The First and Greatest Lithuanian Daily in America
NAUJIENOS
THE LITHUANIAN DAILY NEWS
PUBLISHED BY THE LITHUANIAN NEWS PUB. CO., INC.
1739 South Halsted Street, Chicago, Illinois
Phone CANal 8500
Pirmas ir Didžiausias Lietuvių Dienraštis Amerikoje

NAUJIENOS
THE LITHUANIAN DAILY NEWS

Entered as second-class matter March 7, 1914 at the Post Office at Chicago, Ill., under the Act of March 3, 1879

The First and Greatest Lithuanian Daily in America
NAUJIENOS
THE LITHUANIAN DAILY NEWS
PUBLISHED BY THE LITHUANIAN NEWS PUB. CO., INC.
1739 South Halsted Street, Chicago, Illinois
Phone CANal 8500
Pirmas ir Didžiausias Lietuvių Dienraštis Amerikoje

VOL XXVIII | Kaina 3c | Chicago, Ill., Šeštadienis, Liepos-July 5 d., 1941 | No. 157

RUSAI ATKAKLIAI PRIEŠINASI, SAKO NACIAI

DIDŽIAUSI PLOTAI NUKLOTI RUSŲ IR VOKIEČIŲ LAVONAIS

Vokiečiams pavyko peržengti Prut upē

BERLYNAS, Vokietija, liep. 4 d. — Blogas oras ir labai atkaklus rusų pasipriešinimas keliuose frontuose sustabdē vokiečių kariuomenės pirmyneigą, skelbia vokiečių spaudos agentura. Pietų Lenkijoj ir Lvovo srityse iškrito nepaprastai daug sniego, kuris pakenkē karo operacijoms. Žmonės nepamena, kad šiuo metu tose apylinkēse kristų dideli sniego klodai.

Atrodē, kad sovietų kariuomenės atsparumas buvo palaužtas visuose frontuose, bet šiandien operacijos buvo sulētintos.

Baltstogēs, Gardino ir Volkoviškio srityse vyko labai smarkios kovos ir ilgiausi laukų plotai nukloti abiejų kariuomenių lavonais, sako vokiečių agenturos. Vokiečių aviacijos bombos sunaikino didelį skaičių moderniškiausių ir sunkių sovietų tankų. Visose pavieškelēse guli lavonai ir sudaužyti tankai arba šarvuoti automobiliai.

Vokiečiams pavyko paimti nelaisvēn nepaprastai didelius rusų belaisvių skaičius, kurie varomi Vokietijon tais pačais keliais, kuriais raudonoji armija traukēsi Rusijos gilumon.

Vokiečių ir rumunų kariuomenēs pradējo puolimą Prut upēs pakraščiuose ir keliose vietose sugebējo prasikirsti sau kelią Besarabijos gilumon. Dabartiniu metu vokiečių kariuomenē, peržengus Prutą, eina Dniestro linkui, skelbia paskutinis pranešimas.

Tilžēs, Rigos ir Dvinsko trikampyje užsilikusi sovietų kariuomenēs dalis stengiasi prasimušti sau kelią į Rusijos gilumą, bet visos jos pastangos eina niekais. Vokiečių šarvuotos divizijos apsupo šias sovietų jēgas ir neleidžia prasimušti.

VICHY, Prancuzija, liep. 4 d. — Iš patikimų šaltinių patirta, kad sovietų karo jēgos labai smarkiai priešinasi ir vokiečių kariuomenei daro didelių nuostolių.

Batstogēs, Borisovo ir Lucko apylinkēse fronto linijos tiek susipynusios, kad viena kariuomenē užējo priešo užnugarin ir kovoja abiejose pusēse.

Prancuzams teko patirti, kad Prancuzijoj vokiečiai paliko tiktai pusę anksčiau buvusios okupacinēs kariuomenēs. Dideli vokiečių kariuomenēs daliniai išvežti sovietų frontan.

SOVIETAMS GRĘSIA LABAI DIDELIS PAVOJUS, SKELBIA STALINAS

Pataria vesti partizanų kovą

MASKVA, Rusija, liep. 4 d. — Penkis metus rusų visuomenei viešai nei žodžio netaręs Stalinas vakar per radiją pasakē, kad sovietams gręsia labai didelis pavojus.

Vokiečiai ne tiktai paēmē Lietuvą, dalį Latvijos, bet gręsia Estijai, Ukrainai ir visoms sovietų tautoms.

Raudonoji armija drąsiai kovoja prieš užpuolikus, bet gyventojai privalo vesti partizanų kovą ir padēti armijai.

Rusijos Diktatorius

Josifas Stalinas, ilgus metus bičiuliavęsis su Hitleriu ir padējęs pastarajam vesti karą, dabar kviečia Rusijos gyventojus visomis jēgomis priešintis prieš Hitlerio karo jēgas, nes Hitleris puola jį, o ne kitus.

Liepia užfrontēj daryti sabotažą

MASKVA, Rusija, liep. 4 d. — Vakar sakytoj kalboj Stalinas patarē visiems sovietų gyventojams vesti sabotažą priešo užfrontēj.

Priešo užimtose teritorijose organizuoti partizanus ir naikinti priešo jēgas, piaustyti telefoną ir ardyti visas susisiekimo priemones.

Skelbia, kad partizanai privalo pagelbēti raudonai armijai, kuri visuose frontuose parodē nepaprastai didelēs drąsos.

— Fašistiški Ispanijos teismai atēmē pirmam ispanų respublikos prezidentui Alkalai Zamorai pilietybę, atēmē visus jo turtus ir uždraudē įvažiuoti į Ispaniją.

— Japonų vyriausybē įsakē savo prekybos laivams, kurie plaukē į Ameriką, be atidēliojimo nutraukti kelionę ir grįžti į savo uostus.

Stalinas įsako padegti miškus

MASKVA, Rusija, liep. 4 d. — Besitraukiančios sovietų jēgos privalo naikinti viską, kad priešas rastų tuščius laukus, per radiją įsakē Stalinas.

Raudonoji armija privalo padegti miškus, sunaikinti visą maistą ir išvežti visus gyvulius.

Liepia viską vežti į Rusijos gilumą, bet jeigu nesuskubs turtų išvežti, tai liepia viską sunaikinti. Priešui, sako, negali buti jokio pasigailējimo.

ORAS

Giedras ir šiltas.

Saulē teka — 5:19; leidžiasi — 8:29.

NACIŲ ARTILERIJA APŠAUDO RUSUS

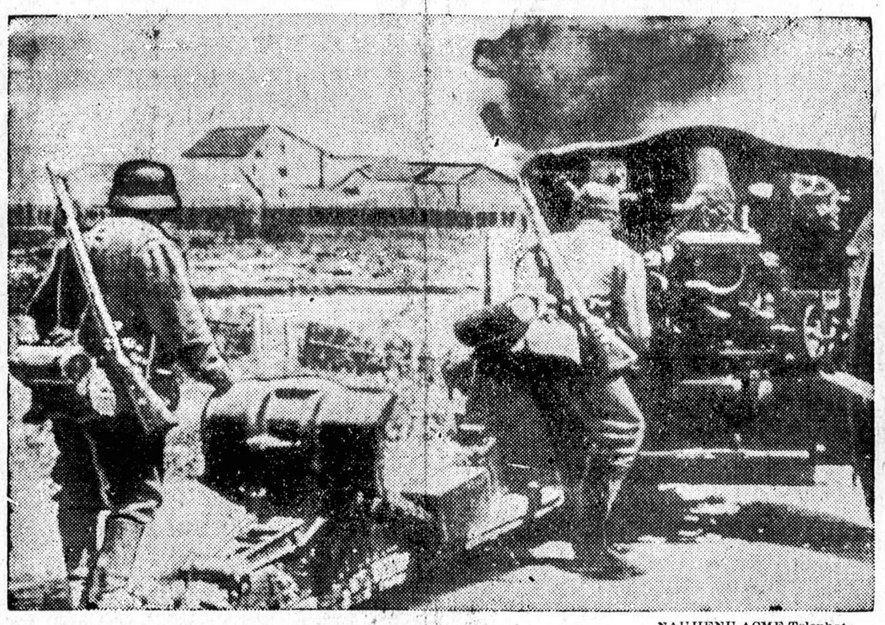

NAUJIENŲ-ACME Telephoto

Šis paveikslas, vokiečių atsiųstas iš Berlyno per radiją, parodo nacių artileriją apšaudančią apsuptus rusų kareivius ties Bialystoku. Vokiečiai sako, kad fronte tarp Bialystoko ir Minsko jie sumušē 400,000 rusų.

Stalinas nervuojasi, sako naciai

BERLYNAS, Vokietija, liep. 4 d.— Per radiją pasakyta Stalino kalba aiškiai parodo didelį Stalino ir visos sovietų valdžios nervuotumą, sako vokiečių agenturos.

Stalinas aiškiai mato, kad jis negalēs atsispirti vokiečių karo jēgoms, todēl ir patarē imtis žiaurių naikinimo priemonių.

Stalino kalba yra labai panaši į prancuzų premjero Reynaud kalbą, kurią šis pasakē kai vokiečiai prasilaužē pro Maginot liniją.

Sovietai viską veža iš Estijos

HELSINKIS, Suomija, liep. 4 d. — Patirta, kad sovietų valdžia, pildydama paskutinį Stalino įsakymą, viską veža iš Estijos.

Gyvulius, javus, turtą ir viską krauna į vagonus ir be sustojimo veža į sovietų Rusiją.

Valdžia įsakē patiems estams gabenti savo turtus į Rusiją. Kas atsisako klausyti sovietų įsakymo, komisarai dabos, kad jo turtai butų išvežti arba visiškai sunaikinti.

Sovietų frontuose sulaikyti naciai

MASKVA, Rusija, liep. 4 d — Sovietų karo pranešimai tvirtina, kad Borisovo ir Bobruisko frontuose sulaikyti naciai.

Vokiečių kariuomenē stengēsi pereiti Berezinos upę, bet raudonoji armija padarē jiems nepaprastai didelių nuostolių. Šimtai vokiečių paskendo sriaunios upēs vandenyse.

Vokiečių kariuomenē iš Suomijos stengiasi įsiveržti prie Leningrado, bet čia naciai buvo sulaikyti.

— 11 FBI sulaikytų įtariamų asmenų jau prisipažino, kad jie šnipinējo vokiečių naudai. Jurininkas Erich Strunk pasisakē, kad jis palaikydavo ryšius su Amerikoje veikiančiais šnipais.

AMERIKOJ NELIKS LAISVĒS, JEI PASAULY ĮSIGALĒS DIKTATORIAI: F. D. R.

Reikalinga vienybē, lojališkumas

WASHINGTON, D. C., liep. 4 d. — Visi studijuojantieji amerikiečiai žino, kad Amerikoje neliks laisvēs, jeigu kaimyninēse valstybēse įsigalēs diktatoriai, pareiškē Roosevelt as birželio 4-tos dienos proga.

Amerikos laisvēs oazis negali duoti gyvybēs diktatorių apsuptose dykumose.

Kad butų išsaugoti 1776 metais paskelbti principai, amerikiečių tarpe reikalinga vienybē ir lojališkumas.

Kariuomenē nori judējimo laisvēs

WASHINGTON, D. C., liep. 4 d. — Amerikos kariuomenēs vadovybē nori, kad kongresas nuimtų visus kariuomenēs judējimo suvaržymus.

Štabo viršininkas Marshall pasiuntē karo sekretoriui raštą, kuriame prašo padaryti reikalingas intervencijas, kad kongresas nedraustų karo vadovybei siųsti kariuomenēs bet kurion vieton.

Kongresas neleidžia prezidentui siųsti kariuomenēs iš vakarų žemyno ribų.

Amerikos apsaugai gresia pavojus

WASHINGTON, D. C., liep 4 d. — Štabo viršininkas gen Marshall mano, kad Amerikos kariuomenē negalēs tinkamai paginti vakarų žemyno, jeigu kongresas nenuims kariuomenēs judējimo suvaržymų.

Kariuomenē privalo buti pasiruošus bet kokiam netikētinumui ir greitai vykti pavojaus vieton.

Dabartinē tarptautinē padētis labai komplikuota ir Amerikai gresia didelis pavojus, nes diktatoriai stengiasi užvaldyti pasaulį.

VĒLIAUSIOS NAUJIENOS

— Vakar vokiečiai paēmē Minską, kurį kelias dienas laikē apsupę. Paēmē nelaisvēn 20,000 raudonos armijos kareivių. Sovietų generolai, prieš pasiduodami vokiečių nelaisvēn, nušovē politinį komisarą.

— Madride užsiregistravo 5,000 ispanų, kurie yra pasiryžę vykti Rusijon ir kovoti prieš bolševikus.

— Vokiečiai baigē okupuoti Latvijos teritoriją ir įžengē Estijon. Rusai priešinosi Berezinos pakraščiuose, bet vokiečiams pavyko palaužti sovietų jēgas.

— Britų aviacija labai smarkiai bombardavo Esseną ir kitas karo pramonēs vietas. Dienos metu vakar britai bombardavo Bremeną.

— Vokiečiai reikalavo, kad turkai praleistų prancuzų kariuomenę, kuri kovoja Syrijoj, bet turkai atsisakē priimti nacių reikalavimus.

— Tokio vyriausybē žymiai praplētē teritorialinius savo vandenis. Paskutiniu nutarimu pakenkē sovietų uostui Vladivostokui.

— Britai tris kartus labai smarkiai bombardavo Beirutą, bet Petaino karininkai neleidžia kareiviams pasiduoti ir laikosi mieste.

— Sovietai skelbia, kad nuo karo pradžios jiems pavyko sunaikinti 700,000 nacių kareivių, bet ši informacija atrodo nepatikima.

— Visuose didesniuose Anglijos miestuose buvo minēta liepos 4-toji, tuo tarpu Prancuzijoj ši diena visiškai nepaminēta.

ŠIMTAI LIETUVIŲ RYŽOSI MIRTI UŽ LAISVĘ, SAKO ŠVIETIMO MINISTERIS

Partizanai drąsiai vyjo laukan bolševikus

Mūsų specialaus korespondento D-ro Prano Ancevičiaus telegrama

Graudi ministerio Ambrozevičiaus kalba

BERLYNAS, Vokietija, liepos 4 dieną.—Kaune einąs dienraštis "Į Laisvę" paskelbē švietimo ministerio Juozo Ambrozevičiaus kalbą, kurią jis pasakē sukilimo metu žuvusių laidojimo proga.

"Į Laisvę" skiltyse skaitome: "Ne pirmą kartą šioje vietoje prasiveria duobē, kad priimtų kunus tų, kurių kraujas reikalingas palaistyti tautos laisvę. Tačiau niekad toji duobē nebuvo tokia didelē, kaip šiandien.

Tai rodo kiek Lietuvos žemē yra ištroškusi laisvēs. Tai rodo kokia stipri tēvynēs meilē jau yra išaugusi jos vaikų širdyse, kad ištisi jos buriai, šimtai ir tukstančiai savu noru ryžtasi mirti, kad tik neturētų svetimiems vergauti.

Pajaučiam šių tylių kapų akivaizdoje visos tautos gyvenimą per mirtį. Didingas tai momentas, bet ir graudus. Graudu su kritusiais didvyriais išsiskirti kovos draugams, tēvams, artimiesiems, graudu ir laikinajai vyriausybei.

Kraštas neteko pažangai reikalingų vyrų

Kovos draugams ir kariams telieka vienas nuraminimas:

Partizanai kovojo ir žuvo didvyriškai, kaip kovoja narsiųjų pasaulio tautų sunūs. Tēvams, giminēms ir artimiesiems tēvynēs vardu dēkojame, kad išaugino ir atidavē tēvynei tai, ką jie turējo brangiausio.

Visai tautai graudu, kad neteko tų žmonių, kurie jos gyvenimo pažangai buvo reikalingiausi, neteko idealingiausių žmonių. Pasiliko tačiau viltis, kad kraujas neišgaruos be vaisių šioms dienoms ir ateičiai.

Žuvusieji duos energijos ateičiai

Šios tylios ir kuklios laidotuvēs, kaip tylus ir kuklus buvo mūsų partizanų pasiaukojimas, ateityje pavers jų kapus gausiai lankoma tylos ir ramybēs vieta. Tos ramybēs, kurioje telkiasi, bręsta nauja energija naujam gyvenimui kurti ir dēl jo kovoti.

Skyrium ar buriais lankydamiesi prie šių partizanų kapų stiprinsim pasiryžimą dirbti, o jei reikēs ir mirti, dēl to idealo, dēl kurio jie aukojosi, butent, dēl Lietuvos laisvēs.

Amerika nori taikos Pacifike

WASHINGTON, D. C., liep. 4 d. — Amerikos vyriausybē įteikē japonams notą, kurioje pareiškia pageidavimo nepraplēsti karo zonos iš Europos į Pacifiką.

Sumner Welles mano, kad rusų-vokiečių konfliktas nepaveiks japonų ir jie nedēs pastangų praplēsti karo lauko kitose srityse.

Amerikos vyriausybē neinformuota apie busimus japonų planus, nes valdžia nutarē juos laikyti paslaptyje, kol veiksmai ją iškels viešumon.

Britai paēmē Palmyrą

VICHY, Prancuzija, liep. 4 d. — Britų karo jēgos šiandien paēmē prancuzų tvirtovę ir miestą Palmyrą, kuri randasi Syrijos centre.

Britai sutraukē nepaprastai daug tankų ir įveikē 13 dienų besipriešinusius prancuzus. Britų kariuomenē seka žibalo vamzdžius, kurie iš Irako eina į Tripolį.

Kitos britų karo jēgos iš Damasko artēja prie Beiruto ir stengiasi apsupti Lebano sostinę iš dviejų pusių.

Danai išvaro Amerikos konsulus

WASHINGTON, D. C., liep. 4 d. — Danijos vyriausybē šiandien pareikalavo, kad Jungtinēs Valstybēs atšauktų savo konsulus iki liepos 15 dienos.

Valdžios sluoksniuose vyrauja įsitikinimas, kad vokiečiai privertē danus padaryti šitokį nutarimą.

Vyriausybē įsakē trijų konsulatų tarnautojams apleisti Daniją ir liepos 15 dienai visiems atvykti į Lisaboną.

— Vokiečių karo lēktuvas bombardavo koncentracijos stovyklą Palestinoje ir užmušē du vokiečių belaisvius. 35 kiti belaisviai buvo sunkiai sužeisti.

— Anglijoj apsigyvenę vengrai organizuoja laisvų vengrų batalijonus, kurie žada padēti vesti kovą prieš diktatorius.

NUO
Liepos Pirmos Dienos
NAUJIENŲ RAŠTINĖ BUS
atidaryta
KASDIEN NUO 8 VAL. RYTO IKI 8 VAL. VAKARO.
Šeštadieniais
TIKTAI IKI 4 VAL. POPIET.
Sekmadieniais
BUS UŽDARYTA.
"NAUJIENŲ" ADM

J. STORGUL
PLUMBINGAS, APŠILDYMAS IR RYNOS
2240 W. Cermak Road
Tel. Canal 4123-4124

Vitamino B Sudėtinis Sirupas
"GOOD MORNING"
Jeigu praradot apetitą ir svorį, jaučiatės pavargę, nerviški, prislėgti ir pikti, tai jusų dietai turbut stinga "B" Vitaminų.
"Good Morning"
turi tuos Vitaminus, kurių paprastai stinga kasdieniniuose valgiuose. Jis neturi sintetinių Vitaminų, bet teikia naturalią, saugią ir moksliską gerai sveikatai pagalbą. Jųs galit padaryti dieną smagią visai šeimynai.
Pasiųskit VIENO CENTO ATVIRUTĘ reikalaudami informacijų, arba telefonuokit
MYKRON CO.
141 W. JACKSON BLVD.
Board of Trade Bldg.
Chicago. Tel. WABash 1131

NAUJOS 1942 RADIOS
Pas Budriką Pamatykite Visas Ant Parodos. Visų Žymiausių Išdirbysčių

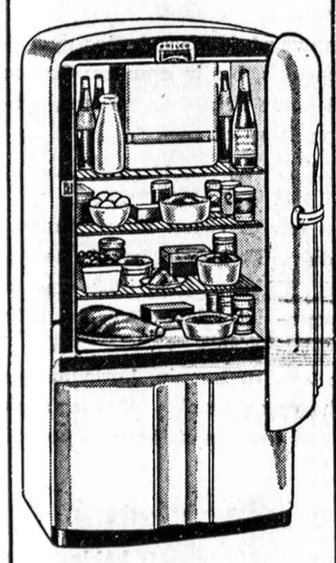

ELEKTRIKINIAI ŠALDYTUVAI
Pasirinkimas visų geriausių išdirbysčių. Su pilna 5 ir 10 metų garantija po $99.95, $124.95, $149.95
Vieną dolerį tereikia įmokėti.
Jos. F. BUDRIK
FURNITURE HOUSE
3409-11 So. Halsted St.
Tel. YARds 3088
WCFL, 1000 k, nedėlios vakare 6:30 P. M., žymus Budriko Radio Programas.

Garsinkitės "N-nose"

Aldo Polozzeschi

NEATSKIRIAMI DRAUGAI

ITALŲ NOVELĖ

Vieną šaltą ir dėgną gruodžio mėnesio rytą juodu susitiko geležinkelių valdybos prieškambaryje. Juodu pažvelgė vienas į kitą, peržvelgė kambario dekoracijas, pažiurėjo į lauką; paskui, kai jie prisiartino prie židinio, kuriame vos ruseno keletas šakalių. vienas iš jų atsigrįžė į antrąjį. Pastarasis, valandėlę paabejojęs, taip pat prisiartino. Tada juodu pažiurėjo vienas į kitą iš arti.

— Pochini.

— Tamburini.

Nuo šios dienos jie buvo geležinkelių administracijos tarnautojai ir dirbo vienodą darbą. Juodu abu turėjo po dvidešimt metų amžiaus. Tokiu budu tarp jų užsimezgė draugystė, kuri jiems daug padėjo jų naujo gyvenimo eigoje ir santykiuose su kitais.

Nuolankųs ir darbštųs juodu gražioje santaikoje gyveno su visais kitais tarnautojais, tačiau nė vienas iš jų niekuomet su jais nesuėjo į artimesnę draugybę. Tai dar labiau sustiprino jų tarpusavio draugiškumą.

Jie nebuvo nei gražųs, nei biauryš, nei šviesųs, nei tamsųs: juodu abu buvo žmonės šiaip sau. Pochini buvo truputį liesesnis, gyvesnis, ryžtingesnis ir protingesnis; Tamburini buvo mažesnis, truputį aptukęs ir nuolat besišypsąs. Jie nebuvo labai protingi, bet nebuvo ir neišmanėliai; jie visuomet ir visur žmonių draugijoje buvo neatskiriami "Pochini ir Tamburini".

Išsipasakojimai, pasitarimai ir draugiški ginčai buvo jų draugystės penas. Kiek kartų juodų, eidami į darbą arba darbo pertrauku metu, jau iš anksto pasisakydavo arba susitarlavo, apie ką jie turės kalbėti grįždami iš darbo ir pasivaikščiodami!

Po nemažo triukšmo Tamburini nutraukė rimčiausiu tiksu darytas sužiedotuves, kurios ilgiau truko tik jo vangumo dėka. Pochini nuo to laiko, kai mirtis pagrobė jo pirmąją meilę, su niekuo negalėjo turėti jokių rimtų meilės santykių.

Praužus jaunystės audrai, juodu šiame pasaulyje pasiliko beveik vieni ir nuolat, rasdami vienas antram šį tą pasakyti, jie pradėjo dažniau ir dažniau matytis ir visur vaikščiodavo kartu. Juodu gyveno po vienu stogu, tačiau tarp visų sumanymų, kuriuos jie svarstydavo kartu, vienas dalykas neiškildavo jų tarpe — jie visą laiką pasiliko paslaptingi ir saviškai prisirišę prie savo skirtingų šeimų: Pochini prie savo senutės motinos ir jos dukters ir jis turėdavo gerai susikaupti, kad galėtų paminėti jų vardus. Tamburini buvo prisirišęs prie truputį gausingesnės šeimos. Tur but, tas jų paslaptingumas tai buvo jų natūralus kuklumas? Kuklumas veikiausiai ir buvo, nes kalba apie įvairius nuotykius jų šeimose ju pasikalbėjimuose visuomet užimdavo paskiausią vietą.

Praslinkus trisdešimt penkiems metams nuo ano šalto ir drėgno gruodžio mėnesio ryto, juodu po to, kai su jais karštu rankos paspaudimu be jokių tuščių žodžių atsisveikino vyriausias direktorius, viršininkai ir draugai, išvyko vėl kartu pro tas pačias duris, pro kurias atvyko. Eidami pro prieškambario krosnį, jie jautė, lyg kad vakar ten butų susitikę. Pro ją eidami, jie vėl pažvelgė vienas į kitą.

— Pochini.

— Tumburini.

Pochini ir Tamburini išėjo pensijon. Paskutinį kartą eidami pro šias draugiškas duris, pro kurias rytojaus dieną jiems jau neteks eiti, jie tuo pačiu metu jautė, lyg kad visas pasaulis butų žymiai padidėjęs, vienos nakties buvyje jų akyse kažkaip keistai išsiplėtęs ir pasikeitęs. Prieš išeidami, jie ten visą minutę išstovėjo lyg apsvaigę ir žiurėjo vienas į antrą.

Lengva suprasti, kad nuo to laiko jų gyvenime įvyko naujų pagrindinių pasikeitimų. Dabar jie matydavosi tris kartus per dieną: iš ryto, po pietų ir vakare kavinėje.

Vieną rytą ryžtingasis Pochini apsilankė pas savo draugą nepaprastai pasikeitęs ir apimtas baimės. Naktį jis sapnavo sapną. Sapną baisų, neįtikėtiną ir painų; sapną tokį, kokį žmogus sapnuoja tik vieną kartą savo gyvenime; ir šitas sapnas jam patiekė ir sugrupavo keturis tikrus ir aiškius numerius — šešiasdešimt tukstančių frankų, kurių iš jų abiejų niekas negalėjo išplėšti. Šios netikėtos laimės aplankymas praplėtė jų horizontus, padidino jų sumanymų ir norų įvykdymą, [illegible] jų likimą. Vakarus jie p[illegible] leisdavo kavinėje, sekmadieniais jie eidavo Arno paupio medžių alėja į Revezzano "Laivo" restoraną valgyti žuvies kepsnio; tyrinėdavo Italiją, josios apylinkes ir miestus su visais jų stebuklais, iškrypimais ir ydomis. Paskui, peržengę Italijos sieną, jie atsidurdavo Prancuzijoje, Ispanijoje, Anglijoje, Berlyne, Vienoje, Konstantinopolyje, Tunise ir kitur.

Jau buvo dešimt metų, kai jie kiekvieną penktadienį eidavo į tą pačią kontorą pirkti loterijos bilieto. Pochini įeidavo į vidų, o Tamburini jo laukdavo lauke. Abudu juodu žvilgsniu glamonėdavo raudoną popieriaus gabaliuką, kurį Pochini rupestingai įdėdavo į savo portfelį su savo draugu pasikeisdamas paslaptingais protingų akių žvilgsniais. Šeštadieniais jie vėl ten nuvykdavo, drebėdami skaitydavo sąrašą, o paskui ussigėdę grįždavo namo. Tačiau kavinėje tą patį vakarą vėl atgimdavo jų viltis, o sekmadienį medžių alėjoje ji jau pasidarydavo visiškai tvirta.

Vieną dieną Tamburini, jųjų įprasto susitikimo valandą ne sulaukė savo draugo. Greitai jis nubėgo pas jį ir jį surado pasikeitusį; iš jo akių jis išskaitė liudną nujautimą, kurios į jį žiurėjo klausiančią išraišką.

Tos pačios savaitės gale Pochini mirė ir buvo palaidotas. Jis mirė ir buvo palaidotas savo nuliudusio, nebylio ir apleisto draugo akivaizdoje. Tur but, jie tikrai pajuto šio neišreiškiamo draugystės jausmo tyrą grožį tik paskutiniuose savo žvilgsniuose. Ypač teko šio jausmo didybę pažinti vargšui Tamburiniui. Jis netikėjo nei savo akimis, nei ausimis, kol paliko kapinėse vienas priešais baltą akmenį. Jis žvalgėsi aplink save. Nuo to laiko visi daiktai jo akivaizdoje neturėjo jokios prasmės. Jam paliko tik vienas kelias — ir tas kelias vedė į kapines.

Vieną vakarą, jam grįžtant iš kapinių, jo pavargusiose akyse pasirodė neaiškus, sumišęs reginys, kuris nepajėgė jam sugrąžinti gyvumo. Keturi Pochinio numeriai, kuriais jie abu lošė jau dešimt metų, šį kartą laimėjo. Taip, jie visi ten buvo išrikiuoti laimėjimų lentelėje. Nors jis žiurėjo ir labai atidžiai, tačiau neatrodė, kad jis ką nors mato ar supranta. Tačiau rytą metą, nuvykęs į kapines prie savo draugo kapo, jis pradėjo garsiai kalbėti ir skėčioti rankomis: "Jie laimėjo. Taip! Visi keturi! Žinoma! Argi tu butum norėjęs, kad aš eičiau lošti tuo metu, kai tu rengeisi mirti? Aš apie tai net nepagalvojau! Aš buvau visai pamiršęs; tai suprantama. Ir štai, dabar tie keturi numeriai laimėjo." Jis šaukė. Jis turėjo stengtis nusiraminti. Kiekvieną dieną, atvykęs į kapines, jis pareikšdavo: "Tau nevertėjo

(Tąsa ant 6-to pusl.)

Nepriklausomybė
yra brangiausias tautos turtas.
Atskiras žmogus Nepriklausomybę gali atsiekti tik budamas finansiniai apsirupinęs. Statykite, remontuokite ir įsigykite namus pagal musų ilgamečio išmokėjimo planus. Taupykite ir paskolas imkite žymiausioje lietuvių įstaigoje. Už apdr. F. S. ligi $5,000 mokame 3½%.
KEISTUTO SAVINGS and LOAN ASSOCIATION
JOS. M. MOZERIS, Sec.
3236 S. Halsted St. CAL. 4118

BEAM
PUIKIAUSIA PASAULY BOURBON
VIENOK NEBRANGIAI ĮKAINUOTA
Tačiau Nebrangiai Įkainuotą
Nuo 1795

VISOS-AMERIKOS DEGTINĖ
DISTILLED AND BOTTLED BY JAMES B. BEAM DISTILLING CO. Inc. CLERMONT, KENTUCKY
DISTILLERS SINCE 1795

Ne--
KIENO KALTĖ?
Bet--
Kas užmokės bilas?

Ar JŲS galėtumėte užmokėti už padarytus nuostolius? Ar JŲS galite rizikuoti ilgų metų bylas teismuose kurios užtrauktų dar didesnes išlaidas? Įstatymai jums uždraustų vairuoti karą iki skriaudos neatlyginto. Kam statyti savę pavojun? Vairuok atidžiai, ir pasirupink tinkamą apdraudą. Specialės žemos kainos atsakomingiems vairuotojams! Klauskite apie šią apdraudą šiandien!

Rašom visokią Apdraudą
UGNIES LANGŲ RAKANDŲ
T. RYPKEVIČIA
1739 SO. HALSTED STREET
(NAUJIENŲ NAME)
GYVASTIES APVOGIMU IR KITŲ

Bukit Praktiški!
Nemokėkit Retail Kainų
Pirkitės Automobilį Tiesiog Nuo
COOK COUNTY DISTRIBUTORS
COOK COUNTY DISTRIBUTORIAI, didžiausi TIESIOGINIAI distributoriai puikių automobilių Suvienytose Valstijose, siulo karų pirkėjams stebėtiną bargeną kurio nė vienas RETAIL dyleris negali pasiulyti! Štai SYKI-ĮGYVENIMO proga įsigyti puikų automobilių sensacingai žema kaina, kurios negalima prilygti bile kur!
GARANTUOTAS SUTAUPYMAS $100 IKI $500 UŽTAI KAD PERKAT TIESIOG PAS MUS
Suvirš 450 karų, didžiausias pasirinkimas REKORD-LAUŽIANČIŲ automobilių vertybių kurių nerasite visame karų pasaulyje!
1941 OLDSMOBILES
Puikus pasirinkimas 1941 Oldsmobiles, yra VISIŠKAI NAUJŲ, už stebėtiną pasiulą. Taipgi 1940 ir 1939 Oldsmobiles, visi GERAM STOVY, taip žemai kaip
$365
1941 BUICKS
Turime 10 1941 Buick Sedans ir Coupes—puikiausi karai kurios pinigai gali pirkti—su radios, šildytuvais, white wall tires—yra VISIŠKAI NAUJŲ. Taipgi 25 1940 Buicks ir 30 1939 Buicks, visi kaip nauji, įkainuoti taip žemai kaip
$425
1941 CHEVROLETS
Puikus kariukas, pilnai įrengtas su radio, šildytuvu, white-wall tires. Taipgi 12-1940 ir 15-1939 Chevrolets taip žemai kaip
$345
Taipgi 1938 — 1937 — 1936 ir 1935 karų, visokių modelių ir stilių, pilnai garantuoti už taip žema kaina kaip
$85
NEŽIURINT KOKIO STILIAUS KARĄ NORITE, MES JĮ TURIME PATOGIAUSIA KAINA JUM!
JŲS GALIT PIRKTI TIESIOG IR SUTAUPYTI
$100—$500
NEŽIURINT KUR GYVENATI ATEIKIT IR PASINAUDOKIT PROGA GAUTI VIENĄ IŠ ŠIŲ REKORDŲ LAUŽIANČIŲ VERTYBIŲ
VISI KARAI GARANTUOTI
NEPAVADUOJAMAS PIRKINYS
AR PINIGAI GRĄŽINAMI
VISI KARAI GARANTUOTI
TOBULUS
IŠRAŠYTA GARANTIJA IR 10-DIENŲ IŠMĖGINIMAS
JUSŲ KARAS ĮMOKĖJIMUI DU METAI IŠMOKĖTI — LENGVIAUSIOS SĄLYGOS PRISTATYMAS TUOJAUS
COOK COUNTY DISTRIBUTORS
1340 W. 63rd Street
Atdara Vakarais iki 11 P. M.
Nedėliomis iki 10 P. M.

ATSILANKYKITE IR PAMATYKITE

"Savo Daktarą"
Ar jaučiatės taip gerai, kaip turėtumėt jaustis, kad galėjus atlaikyti ateinančius karštus vasaros mėnesius? Kokia jusų stiprybė, palyginus su pernykščiais metais? Jusų pilvas, širdis, plaučiai, puslė, nugara, strėnos ir elimination?
PATIKRINIMAS KAŠTUOJA TAIP MAŽAI
Apdairumas, sveikas protas pataria tai padaryti. Busit linksmesni, laisvesni ir galėsit džiaugtis šiltomis vasaros dienomis ir naktimis. Padėkit prigimčiai truputį, kai ji tikrai reikalauja pagalbos, ir teks mažiau rupintis šia vasara. Atsilankykite ir pasimatykite su draugišku Vyresniuoju Daktaru; tegul jis nurodo, veda jus ir pataria jum. Atsilankykit greitai. Neleiskit šiam svarbiam reikalui laukti.
NATURO HEALTH INSTITUTE
20 m. patyrimas užtikrina pasėkas.
Laisniuotų Daktarų Priežiuroje.
1869 N. Damen Ave. 2-ras aukštas
Valandos 11 ligi 8—**Ph. Arm. 8200**

Kasdien skaitydami "NAUJIENAS" lietuviai įgyja naudingų žinių ir gerų pamokinimų.

JACK SWIFT

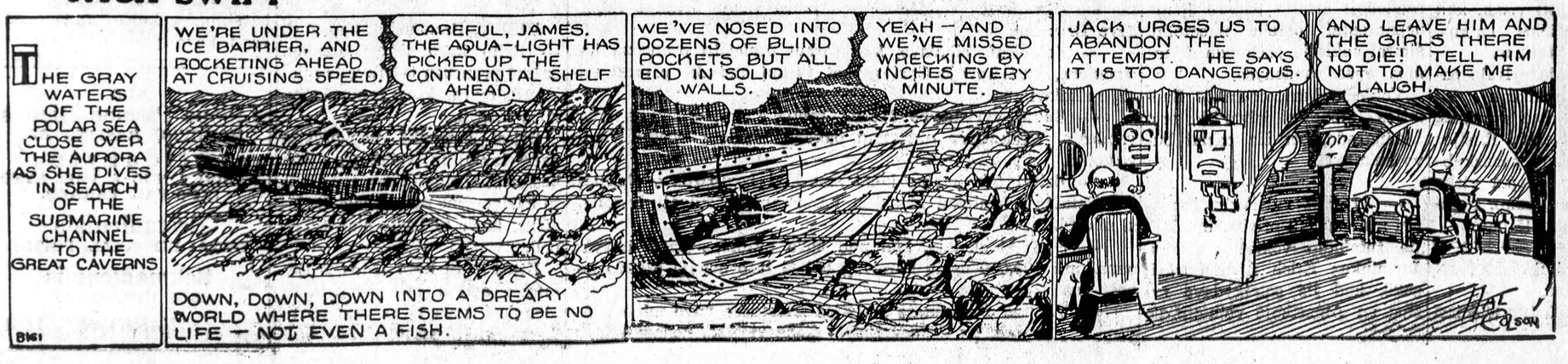

KALBOS ATSIRADIMAS — ŽMOGAUS VISUOMENIŠKUMO REZULTATAS

Žmogus yra visuomeniškas padaras, žmogus negali be visuomenės gyventi. Tik gimęs, jis jau nuo pirmų dienų patenka į visuomenę ir bendrauja su ja iki mirties. Kitaip ir negalėtų buti, nes žmogus iš mažens nėra pajėgus kovoti su gamta ir jos reiškiniais. Juk gimęs žmogus tik dėl to gyvena, kad kitas juo rupinosi, jį penėjo, jis kalba tik dėl to, kad kiti su juo kalbėjo, pagaliau, jis ir galvoja tik dėl to, kad visoj aplinkoj, kuri jį supa, buvo ir tebėra galvojama.

Jei ir galima butų įsivaizduoti žmogų nuo pat mažens izoliuotą iš visuomenės tarpo, tai toks žmogus tikriausiai nemokėtų sėkmingai kovoti dėl buvio ir nemokėtų kalbėti. Abstraktus Robinzono Kruzės pavyzdys, patekus jam negyvenamon salon, jei butų net ir tikras faktas, tai vis dėlto jis nesugriauna musų tvirtinimų ir neįrodo, kad žmogus galėtų gyventi be visuomenės. Juk Robinzonas pateko salon po to, kai ilgesnį laiką gyveno visuomenėje ir jos dėka išmoko kovoti dėl buvio. Jeigu jis to patyrimo neturėtų, tai neabejotinai butų saloje jau pirmomis dienomis žuvęs.

Tad tik bendraudamas su visuomene, tik gyvendamas jos tarpe individas išmoksta dirbti, galvoti, kalbėti ir kovoti Atskirtas nuo visuomenės žmogus to viso neturėtų.

Senovės graikų istorikas Herodotas, gyvenęs V amžiuje prieš musų erą, pasakoja vieną atsitikimą su Egipto karaliumi Psametichu. Sakoma, kad karalius norėjęs patirti, kuri kalba yra seniausioji ir "įgimta" žmogui. Tuo tikslu jis liepęs atiduoti du naujagimius kudikius vienam piemeniui, gyvenusiam tokiose vietose, kur niekuomet nepasirodydavo žmonės. Karalius manė, kad ir atskirti nuo visuomenės vaikai išmoks kalbėti.

Piemeniui buvo griežtai įsakyta su vaikais nekalbėti nė žodžio. Tik nustatytomis valandomis piemuo atvarydavo savo ožkų bandą prie namelio, kuriame gyveno vaikai ir tylėdamas maitino juos pienu. Atskirti nuo viso pasaulio, vaikai augo, nematydami, išskyrus piemenį, daugiau jokių žmonių, negirdėdami gyvo žodžio iš žmonių, negirdėdami gyvo žodžio iš žmogaus lupų.

Kartą įėjęs į namelį, piemuo išgirdo keistus garsus. Tai buvo kaž kas panašaus į bliovimą: vaikai pamėgdžiojo ožkas, vienintėlius gyvus tvarinius, kurių riksmus jie buvo girdėję. Vaikai rėkė: "Be-e, be-e". Negirdėdami gyvo žmogaus žodžio, jie ne tik kad neišmoko kalbėti, bet negalėjo susikalbėti ir tarpusavy.

Dar XVII amžiuj Europoj buvo paplitusi nuomonė, kad pirmąja seniausia kalba reikėtų laikyti senovės žydų kalbą dėl to, kad ja parašyta biblija ir ja kalbėjęs "pirmasis žmogus" legendarinis bibliškasis Adomas. Negalima butų pasakyti, kad tas tvirtinimas turėtų bent kiek stipresnį pagrindą Jis buvo pagrįstas labai silpnais argumentais, kuriuos kiek vėliau visiškai sugriovė mokslininkas Leibnicas. Šiandien vargu ar galima butų tikėti, kad senovės žydų kalba yra seniausioji kalba ir kad pirmuoju pasaulio žmogum buvęs kaž koks iš žemės nulipdytas Adomas.

Žmogaus gyventa žemėje daug anksčiau, negu mums pasakoja religinės knygos. Ir kaip ilgą evoliucijos kelią turėjo išeiti žmogus, kol jis tapo kulturingu bei civilizuotu, toks pat ilgas evoliucijos kelias buvo ir žmogaus kalbos, kol ji įgijo šiandieninę savo formą ir turinį.

Prieš šimtus tukstančių metų urvinis žmogus niekuo nesiskyrė nuo gyvulių ir jo kalba reiškėsi tokiais pat garsais, kokie pastebimi gyvulių pasaulyj. O gyvulių kalba, tai riksmai, žestai ir įvairūs kuno judėsiai.

Taip šuo džiaugsmą reiškia uodegos judinimu, katė patenkinta murma. Pirmuoju atveju mes turime kuno judėsių ir žestų kalbos, antruoju — garsų kalbos pavyzdį.

Dar įdomesnė yra riksmų kalba. Juk šuo vienaip loja sutikdamas priešą ar nepažįstamą ir visai kitaip — norėdamas išreikšti skausmą bei išgąstį. Gaidžio riksmas prieš lietų gerokai skiriasi nuo riksmo, kuriuo jis praneša vištoms apie tai, kad surado maisto. Tad gyvulių bei paukščių pasauly mes galime konstatuoti savotiškos "kalbos" buvimo faktą.

Pirmykščių žmonių kalba nedaug tesiskyrė nuo paukščių bei gyvulių "kalbos", nes ir pirmykščiai žmonės kalbėjo kuno judėsiais, žestais, mimika ir riksmais. Dar ir šiandien kai kuriose necivilizuotose tautelėse ar jų giminėse yra užsilikusių minėtos "kalbos" pėdsakų.

Kai kurios Amerikos ir Afrikos giminės tebekalba įvairiais ženklais, mimika ir kuno judėsiais. Taip indėnų tarpe yra paprotys susėdus naktį prie ugnies kalbėti tylomis, naudojantis rankomis ir kunu. Jei indėnas nori pasakyti, kad jis keliavo pėsčias, bet nevažiuodamas, tai tas daroma sekančiai: jis duria pirštu sau į krutinę ir po to kairės rankos dviem pirštais ant dešinės rankos delno rodo kaip pėsti žmonės vaikščioja. Jei jis nori pasakyti, kad jo kelionė vyko žiemos metu, tai jis pradeda drebėti. Šitokios "kalbos" pagalba indėnų arba negrų atskiros giminės gana gerai susikalba tarpusavy.

Yra dar vienas budas vartojamas kalboje, tai — balso intonacija. Mes galime vienus ir tuos pačius garsus įvairiai reikšti: tęsiamai arba trumpai, rusčiai ar maloniai, garsiai arba vos girdimai.

Balso intonacija turi didelės reikšmės šių dienų žmogaus kalbai, ji yra butina kiniečiams, anamitams ir kai kurioms kitoms tautoms, kurių kalbose tas žodis turi įvairių reikšmių ir sakinio prasmė priklauso balso intonacijas ir žodžio vietos visoje frazėje.

Vienas kelautojas savo atsiminimuose pasakoja, kad jis girdėjęs kaip anamitas pasakęs keturius kartus iš eilės žodį "ba", bet kiekvieną kartą vis kitu balsu. Tuo budu pas jį gavosi frazė iš keturių "ba", įvairiai ištartų, kuri turėjo tokią prasmę: "Moteris davė ausų trims šeimininko meilužėms".

Pas kiniečius yra labai daug žodžių, turinčių tą pačią prasmę, tačiau nežiurint to įvairumo, kiniečiai labai gerai tarpusavy susikalba. Panašaus principo yra ir siamiečių kalba. Pavyzdžiui vienas siamietis klausia kitą: "Khaj khaj kajkhaj na khaj?" Sakinys tikrai labai keistas, nes susidaro beveik iš vienodų žodžių, tačiau siamiečiui jo prasmė yra aiški. Tai reiškia: "Argi niekas neparduoda mieste kiaušinių?" Antras siamietis, norėdamas pasakyti kad "šiandien kiaušinių pardavėjas serga", atsako taip: "Chaj naj khaj fakhaj khaj".

Garsais žmogus jau seniai pradėjo kalbėti. Nuo to momento, kada atsirado atskiri garsai praėjo daug tukstančių metų. Daug laiko turėjo praeiti kol žmogus išmoko atskirus garsus jungti sudarydamas žodžius ir sakinius. Kalbos evoliucijos kelias buvo ilgas, kaip ilgas buvo ir žmogaus kulturėjimo kelias. Ir tas žmogaus kulturėjimas, tas kalbos tobulėjimas buvo įmanomi tik dėl to, kad žmonės gyveno ne atskirai, bet drauge, sudarydami šeimas, gimines ir bendruomenes. Jei žmogaus prigimty nebutų visuomeniškumo jausmo vargu ar šiandien galima butų kalbėti apie kulturą ir kulturingą žmogų, vargu ar galima butų konstatuoti šiandienę formą bei turinį įgijusios kalbos buvimo faktą.

Standard Federal Per Metus Priaugo Milijoną Dolerių

Šiandien Priskaitoma Viena iš Didžiausių Panašių Įstaigų Amerikoje

Vienas milijonas dolerių į vienus metus. Toks tai yra didžiosios lietuvių finansinės įstaigos STANDARD FEDERAL SAVINGS AND LOAN ASSOCIATION OF CHICAGO, 4192 Archer Avenue, Chicago, Ill., rekordas.

Pernai šiuo laiku Standard Federal turėjo $5,405,893.45 turto, o šiemet jau turi $6,462,644.80. Vadinas, per metus priaugo suvirš milioną dolerių.

Atsargos fonde pernai turėjo $372,517.18, o šiemet turi $495,439.87. Tas atsargos fondas yra garantija, kad žmonių indėliai čia yra pilnai apsaugoti.

Mackevičius Veda

Šioj įstaigoj visuomet yra teikiamas mandagus, greitas ir geras patarnavimas. Pati įstaiga išrodo labai puikiai, — taip kaip didžiausias bankas.

Jei kam reikia pasiimti pinigų, čia gali gauti be jokio laukimo. O jei kas nori pasidėti pinigų taupymui, tai ir vėl bile kada gali tai padaryti. Įstaiga atidara kasdien, išimant šventadienius.

Šios įstaigos prezidentu ir biznio vedėju yra Justinas Mackevičius.

Standard Federal Savings and Loan Association of Chicago yra inkorporuota 1909 metais. Iš pradžios buvo mažutė įstaiga, bet šiandien jau žinoma, kaip viena iš didžiausių Amerikoj. — A. Z.

ŽEMIAUSIOMIS KAINOMIS GIEDANČIOS
KANARKOS
Papugos, Love Birds, Tropikų Žuvys, Šunys
Geros klėtkos, pritaikytos paukščiams ir vaistai.
New City Pet Shop
5120 SO. ASHLAND AVE.
Tel. Hemlock 7673
TONY ZMUDA, Savininkas.

Modern Roofing Co.
1821 SO. LAWNDALE AVE.
J. and C. Sarockas, sav.
Visas darbas garantuotas. Turime visokių rušių stogų. Pašaukit mus šiandien dėl nemokamo apkainavimo.
Tel. CRAwford 0619
—Pilnai Apdrausti—

Skelbimai Naujienose duoda naudą dėlto, kad pačios Naujienos

BRIDGEPORT ROOFING AND SHEET METAL CO.
3216 S. Halsted St. VICtory 4965
Stogus, rynas, stoglangius ir sienų apmušimus.
Taisome bet ką. Atnaujiname bet ką. Darbas užtikrintas. Pilnai apdraustas.

Karalius Celebruoja!
GRAND OPENING IŠPARDAVIMA!
Lumberio ir Statybos MEDŽIAGŲ
NEREIKIA ĮMOKĖTI
Išmokėjimas $5 į Mėnesį
ROOFING!
Heavy Slate
OUR PRICE $1.29
Raudonas, Žalias, Juodas Slate Roofing
Rolė Padeng. 100 kvad. pėdų
Geriausias kokį pinigai gali pirkti—nėra antraeilio. Viskas 1-os rūšies. Pilna garantija.
2x4's ECONOMY RŪŠIES PUŠIS. lin. pėda ..... 1¾¢
TASONITE PLYBOARD, švelnus finišas, arkušai 4x5 iki 4x9 sienoms, lubom partišenam, etc. Kv. pėda ..... 4¢
KING MIDAS NAMAM MALIAVA—pasirinkimas spalvų. Geras pirkimas galono už $1.19
KLOSETO AUTFITAS — Visai naujas wash down rūšies, balta tanka ir indas $9.85
BRICK PRINT ROLL SIDING. Pirmos rūšies. Raudonas arba Buff. Padengia 100 kvad. pėdu, rolė $1.94
Atdara visa diena sekmadienį Vakarais, išėmus šeštad., ligi 8.
HAYMARKET 2031
King Midas
2221 S. ASHLAND AVE.
3 FULL CITY BLOCKS OF REAL VALUES

Didžiausia Lietuvių Finansinė Įstaiga Amerikoje

Apart apdraudos, mes turime $495,000.00 ATSARGOS FONDĄ apsaugojimui jusų indėlių.

Nėra S a u g e s n ė s vietos pinigam kaip S T A N D A R D FEDERAL SAVINGS and LOAN ASSOCIATION of CHICAGO. Ir tą visa Chicago žino.

DUODAM PASKOLAS ant namų be jokio vargo. Atsilankykit į STANDARD FEDERAL SAVINGS pirm kol eisite kur kitur.

Į STANDARD FEDERAL SAVINGS deda pinigus United States Treasurer, Home Owners Loan Corporation, Insurance Kompanijos ir žmonės iš visų dalių Amerikos.

Kviečiame visus lietuvius atsilankyti ir persitikrinti musų patarnavimu.

STATEMENT OF CONDITION
As of June 30, 1941

ASSETS

Real estate loans	$5,591,775.59
Share loans	3,220.00
Home purchase contracts	55,793.02
Real estate in judgment	23,710.95
Stock in Federal Home Loan Bank	95,700.00
U. S. Government bonds	54,892.56
Office building	82,926.47
Furniture, fixtures and equipment	13,915.58
Other assets	322.84
CASH	540,387.79
TOTAL ASSETS	$6,462,644.80

LIABILITIES

SHAREHOLDERS' INTEREST	$4,713,142.45
Advances from Federal Home Loan Bank	976,175.00
Dividends on investment shares, payable in cash July 1, 1941	21,615.53
Reserve for taxes	4,511.95
Accounts payable	8,108.07
Loans in process	242,779.62
Other liabilities	872.21
RESERVES AND UNDIVIDED PROFITS	495,439.87
TOTAL LIABILITIES	$6,462,644.80

Chartered and Supervised by the U. S. Government

STANDARD FEDERAL SAVINGS and Loan Association of Chicago

4192 Archer Avenue Tel. Virginia 1141 Chicago, Illinois

NAUJIENOS
THE LITHUANIAN DAILY NEWS
Published Daily Except Sunday by
The Lithuanian News Pub. Co., Inc.
1739 South Halsted Street
Telephone CANal 8500.

Subscription Rates:
$6.00 per year in Canada
$6.00 per year outside of Chicago
$8.00 per year in Chicago
3c per copy.

Entered as Second Class Matter March 7th 1914 at the Post Office of Chicago, Ill., under the act of March 3rd 1879.

Naujienos eina kasdien, išskiriant sekmadienius. Leidžia Naujienų Bendrovė, 1739 S. Halsted St., Chicago, Ill. Telefonas Canal 8500.

Užsakymo kaina:

Chicagoje—paštu:	
Metams	$8.00
Pusei metų	4.00
Trims mėnesiams	2.00
Dviem mėnesiams	1.50
Vienam mėnesiui	.75
Chicagoj per išsiuntinėtojus:	
Viena kopija	3c
Savaitei	18c
Mėnesiui	75c
Jungtinėse Valstijose, ne Chicagoj,	
Metams	$6.00
Pusei metų	3.25
Trims mėnesiams	1.75
Dviem mėnesiams	1.25
Vienam mėnesiui	.75
Užsieniuose:	
Metams	$8.00
Pusei metų	4.00
Trims mėnesiams	2.50

Pinigus reikia siųsti pašto Money Orderiu kartu su užsakymu.

Stalinas nusigandęs

Ketvirtadienio ryte Juozas Stalinas pasakė kalbą per radio, šaukdamas visas sovietų imperijos tautas ir visus jos gyventojus kovoti iki paskutinio lašo kraujo, ginant savo "tėvynę" nuo Hitlerio. Jo kalba rodo, kad Kremliaus diktatorius yra nusigandęs.

Jisai pripažino, kad vokiečių armijos jau užkariavo visą Lietuvą, žymią dalį Latvijos, vakarinę dalį Baltgudijos ir dalį vakarinės Ukrainos, ir jisai davė suprasti klausytojams, kad tos armijos pagrobs da ir daugiau sovietų teritorijų, nes raudonarmiečiai nestengia jų sulaikyti. Numatydamas, kad Raudonoji armija bus priversta trauktis toliau į Rusijos gilumą, Stalinas ragino SSSR gyventojus žiurėti, kad į priešo rankas nepatektų nė vienas geležinkelio garvežimis arba vagonas, nė vienas svaras grudų, nė vienas galionas gasolino. Jisai įsakė kolchozams atiduoti savo gyvulius ir javus valdžios įstaigoms, kad jos galėtų išgabenti juos toliaus nuo fronto. Vokiečių užimtose srityse jisai liepė organizuoti partizanų ir "diversantų" burius, kurie užpuldinės priešo kariuomenės dalinius, sprogdins tiltus ir kelius, gadins telegrafo ir telefono linijas, degins miškus, sandėlius ir transporto priemones.

"Užimtose srityse", sako Stalinas, "sąlygos turi buti padarytos nepakenčiamos priešui ir jo talkininkams. Juos reikia pulti ir naikinti ant kiekvieno žingsnio, ir kiekvienas jų planas turi but suardytas."

Prieš motorizuotasias nacių divizijas Rusijos diktatorius skelbia partizanišką karą ir turto bei susisiekimo priemonių naikinimo taktiką. Iš to yra aišku, kad **jisai nepasitiki Raudonosios armijos pajėgomis,** ir bando imituoti tuos primityvius kovos metodus, kuriuos Rusija vartojo 1812 m. kovoje su Napoleonu arba kuriuos šiandien Čian Kaišekas vartoja prieš Japoniją.

Galimas daiktas, kad šita taktika išgelbės Rusiją nuo užkariavimo. Sakoma, kad Stalinas ir jo generolai ją priėmė, ragindami anglų karo misijos, kuri dabar yra Maskvoje. Pradžioje sovietų vadai vykdė visai kitokį planą. Jie mėgino sulaikyti nacių motorizuotasias divizijas prie "tikrosios Rusijos" sienų, norėdami, kad mušiai eitų tiktai neseniai pagrobtose Suomijos, Pabaltijo kraštų, Lenkijos ir Besarabijos žemėse. Anglai įspėjo Staliną, kad šitokia strategija gali Sovietų Sąjungą pražudyti, nes, jeigu į tas žemes bus siunčiami geriausi sovietų armijos pulkai ir naciai juos tenai sutriuškins, tai Rusija paliks bejėgė.

Klausimas tačiau, ar Rusijos žmonės ir visų-pirma jos valstiečiai, kurie sudaro milžinišką SSSR gyventojų daugumą, tų Stalino įsakymų klausys? Ar jie norės naikinti ir deginti savo turtą? Ar jie žino, kaip sprogdinti tiltus ir geležinkelių pastatus? Ar jie moka vesti partizanišką kovą prieš organizuotą kariuomenę?

Kitas klausimas: ar Rusijos gyventojoi mato prasmę ginti teroristinę bolševikų diktaturą nuo Hitlerio invazijos? Jeigu sovietų valdžia butų paskelbusi manifestą, **suteikdama žmonėms laisvę ir amnestiją politiniems kaliniams ir grąžindama ukininkams žemę, kuri iš jų buvo atimta, organizuojant kol-chorus,** — tai butų kas kita.

Biauri veidmainystė

Savo radio kalboje Stalinas aiškinosi, kodėl jisai 1939 m. rugpiučio mėnesį pasirašė nepuolimo sutartį "su tokiais viliugingais niekšais, kaip Hitleris ir Ribbentropas"?

Pirmiausia, sako jisai, tas Maskvos paktas buvo **"taikos sutartis":** — kaip gi butų galėjusi atsisakyti ją pasirašyti tokia "taiką mylinti valstybė", kaip Sovietų Sąjunga!

Antra, tas Maskvos paktas nei tiesioginiu, nei netiesioginiu budu nepažeidė "taiką mylinčios valstybės teritorinio čielumo, nepriklausomybės ir garbės".

Abu šituodu argumentu yra begėdiškas melas ir veidmainystė.

Maskvos pakto tikslas buvo ne sustiprinti tarptautinę taiką, bet ją sugriauti. Už savaitės laiko po to, kai jisai buvo pasirašytas, Vokietija pradėjo karą, užpuldama Lenkiją! Ir sovietų Rusija stojo į talką užpuolikui, **sulaužydama nepuolimo sutartį,** kurią ji buvo pasirašiusi su Lenkija, ir pasigrobdama pusę Lenkijos teritorijos.

Stalinas 1939 m. rugsėjo mėnesį padarė tokį pat viliugingą smurto žygį prieš Lenkiją, kokį dabar Hitleris padarė prieš Rusiją.

Be to, tą Maskvos paktą su Hitleriu sovietų valdžia pasirašė po slaptų derybų, kurias ji vedė su naciais tuo pačiu laiku, kai viešai ji derėjosi su Anglija ir Francuzija.

Kremliaus diktatorius mano, kad tai nepažeidė "taiką mylinčios valstybės garbės". Jeigu jisai šitaip supranta valstybės garbę, tai jo supratimas yra toks pat, kaip bandito ir žuliko.

Jisai giriasi, kad tuo Maskvos paktu nebuvo pažeistas teritorinis Rusijos čielumas arba nepriklausomybė. Bet iš Ribbentropo žodžių yra žinoma, kad Stalino sutartis su Hitleriu atidavė bolševikų malonei Suomiją, Estiją, Latviją, Lietuvą ir dalį Romanijos. Šitas tautas sovietų Rusija apiplėšė arba visiškai pasmaugė.

Tačiau Stalinas dabar nesisarmatija viešai girtis, kad jisai ir "Lenino-Stalino partija" kovoja už taiką, teisingumą ir tautų laisvę!

Amerikos žmonės neprivalo nė valendėlei užmiršti, kad karas tarp Hitlerio ir Stalino tai **kova tarp dviejų banditų.** Pasaulyje tiktai tuomet bus atsteigti taika, teisingumas ir tautų laisvė, kuomet vienai ir antrai tų banditų gengei bus nusukti sprandai.

Dabartinėje situacijoje yra naudinga demokratijoms, kad Rusija galėtų priešintis Hitleriui kaip galint ilgiau. Bet jeigu Rusija nenusikratys raudonųjų Kremliaus gengsterių, tai ji vargiai sugebės ilgai gintis nuo nacių.

APŽVALGA

TORONTO LAIKRAŠTIS APIE MOLOTOVĄ

Dėl Vokietijos atakos prieš Rusiją V. Molotovas, sovietų užsienio reikalų komisaras, savo kalboje per radio pareiškė:

"Šis negirdėtas puolimas prieš musų kraštą yra tokia biauri viliugystė, kokios nėra mačiusi civilizacijos istorija."

Bet Toronto (Kanados) laikraštis "The Evening Telegram" sako, kad Molotovas esąs ne geresnis už Hitlerį. Sovietų valdžia, kurios pryšakyje stovėjo Molotovas, užpuolė 1939 metais tokiu pat viliugingu budu Lenkiją ir Suomiją.

Be to, prieš kelis mėnesius Molotovas lankėsi Berlyne ir tenai vedė derybas su nacių "fiureriu" dėl bazių Bosfore ir Dardaneliuose Turkijos sąskaiton; o su Turkija sovietai tuomet turėjo draugiškumo sutartį.

NIKELIO KASYKLOS SUOMIJOJE

Tur but, ne viena priežastis privedė prie konflikto tarp Vokietijos ir Sovietų Sąjungos, bet kelios lygiai. Naciai pykosi su bolševikais dėl nesusitaikymo prekybos dalykuose. Sakoma, kad Vokietija nepristatydavo rusams lokomotyvų ir įvairių mašinų, kuriomis jie buvo prižadėję atsilyginti už gaunamus iš SSSR aliejų ir maisto produktus. Dėl tų daiktų nepristatymo sovietų valdžia buvo dvejetą kartų sustabdžiusi prekių siuntimą į Vokietiją, iš ko kilo smarkių ginčų tarpe Berlyno ir Maskvos.

Buvo dar ir kitas ginčų šaltinis tarp nacių ir bolševikų, tai — nikelio kasyklos Suomijoje, netoli Petsamo uosto.

Prieš sovietų-suomių pirmąjį karą nikelio kasyklos šiaurinėje Laplandijoje buvo operuojamos anglų-kanadiečių kapitalu. Bet, Suomijai pasirašius taiką su bolševikais, tos kasyklos kažin kokiu budu pateko į sovietų ir vokiečių kontrolę. Iš Stockholmo neseniai buvo pranešta, kad "pagal sutartį su Suomija, SSSR gaus 60 nuoš. rudos, o Vokietija 40 nuošimčių". Tačiaus Maskva reikalavo, kad visa ruda iš nikelio kasyklų butų atiduodama jai. Šių metų sausio mėnesį suomių delegacija nuvyko į Maskvą derėtis, bet sugrįžo, nepadarius jokios sutarties. Manoma, kad sutarties sudarymą sutrukdė Vokietija.

Gegužės 3 dieną Berlynas pranešė, kad "Vokietija per kelis paskutinius mėnesius tarėsi su 'suinteresuotomis šalimis' (t. y. su Sovietų Sąjunga ir Suomija) dėl Petsamo nikelio kasyklų išnaudojimo". Reikia atsiminti, kad tos kasyklos yra turtingiausios visoje Europoje, o nikelis yra be galo svarbi karo medžiaga. Todėl šis ginčas dėl Petsamo kasyklų buvo svarbi nesutikimo priežastis tarp suomių ir bolševikų.

Vokietija šitame ginče, matyt, rėmė suomius prieš bolševikus, kurie buvo nepatenkinti tuo, kad ne visas Suomijos nikelis buvo prižadėtas Maskvai. Gaudama mažesnę nikelio dalį, Vokietija, suprantama, norėjo išsiderėti sau daugiau ir varžėsi su rusais.

Atrodo, kad vokiečiai, savo "argumentams" sustiprinti, jau prieš keletą savaičių pradėjo gabenti savo kariuomenę į Suomiją. Tokiu budu rusai ne tiktai negavo pagrobti į savo nagus visą Suomijos nikelį, bet, pagaliau, neteko ir tos savo dalies (60%), kurią jie buvo iš suomių išsikauliję.

Tai primena anekdotą apie "nikelį po padu".

Įsidama į svetimą kraštą pagrobti svetimą turtą, Maskva verkė, kad ją nori užpulti "fašistai", — tuo tarpu kai užpuolikė buvo ji pati.

LENKIJOS ŽMONĖS KOVOJA DĖL LAISVĖS

Prieš keletą dienų "Naujienose" buvo rašyta apie slaptą darbininkų, valstiečių ir pažangių inteligentų veikimą Lenkijoje. Neperseniai jie net turėjo slaptą suvažiavimą, kuriame dalyvavo 2,000 organizuotų grupių atstovai iš visų Lenkijos dalių, taip esančių po vokiečių okupacija, kaip ir po rusų.

Lenkijos Demokratijos Draugai Amerikoje praneša turinį atsišaukimo, kurį tas slaptas suvažiavimas nutarė išleisti į visuomenę. Atsišaukime sakoma:

Mes pirmutiniai priešinomės barbariškoms jėgoms, kuomet jos ėmė pavergti laisvas tautas. Mes buvome pirmutinės nuožmių jėgų ir jų karo mašinos aukos. Mes taip pat pirmutiniai pradėjome požeminį pasipriešinimą įsiveržėliui, kurio geležinis užkulius trempia musų kraštą ir kitus Europos kraštus. Visi, kurie kovoja prieš ţironiją ir naciško totalitarizmo nusidėjimus, yra musų talkininkai. Į juos mes kreipiamės, pranešdami apie savo kovas, savo kentėjimus ir dabartinį savo gyvenimą.

"...Mes esame priversti veikti požemyje. Kiekvieną valandą kruvinasis teroras susiranda aukų musų tarpe. Nepaisant to, kad menkiausias ryšys su laisvės darbu — ne tiktai uždrausto laikraščio skaitymas arba turėjimas — yra baudžiamas nugalabijimu arba palengva mirtimi koncentracijos stovykloj, vistiek susiorganizavo platus laisvės tinklas, kuris veikia slaptai. Pakilo nesulaikoma banga, kuri nuolatos griauja užkariautojo pozicijas, apsupdama jį nepermaldaujama visų lenkų neapykanta. Šita neapykanta niekuomet neduos prispaudėjui įleisti šaknis ir sukonsoliduoti savo galią musų krašte.....

"Mes kovojame, kaip ir kitos prispaustos tautos, sujungtomis pastangomis dėl bendro tikslo: dėl laisvės ir socialinio teisingumo musų krašte ir dėl naujos ir geresnės tvarkos Europoje, kuri bus atstatyta, kaipo Laisvų Tautų Sąjunga.

"Mes esame giliai įsitikinę, kad priešas, galų gale, bus nuverstas. Prie pirmos progos pavergtosios tautos sukils ir smogs mirtiną smugį despotui. Todėl varde Lenkijos žmonių, dirbančių ir kovojančių požemio judėjime, mes atsišaukiame į Eurojos ir pasaulio tautas."

Atsišaukimas baigiasi žodžiais: "Už musų laisvę ir jusų!"

RAUDONOJO KRYŽIAUS SLAUGĖS IŠGELBĖTOS JUROJE

NAUJIENŲ-ACME Telephoto

Šios Amerikos Raudonojo Kryžiaus slaugės vyko į Angliją laivu kurį naciai paskandino Atlantike, ir buvo išgelbėtos po pluduriavimo valtyje pora dienų.

Literaturos Reikalais

POETAS LIUDAS GIRA

XLI

Naujį Liudo Giros poezijos motyvai

Daug kartų Liudas Gira keitė savo politinius įsitikinimus, plakėsi prie visų valdžią prišokusių grupių, eilėraščius rašė visiems svieto perėjunams ir apgavo visus tuos žmones, kurie su juo bet kokiame dalyke bendradarbiavo.

Bet praeitais metais Liudas Gira iškirto didžiausią šutvę, kuri prašoko visas ligi tam metui darytas politines machinacijas. Didelė ji yra todėl, kad jis apgavo ne paprastą, krašte pritarimo neturintį "tautos vadą", bet didžiausią pasaulio šutvininką, "tautų vadą" Staliną.

Kai Liudas Gira suodė, jog Lietuvon bus įsiučiami sovietų garnizonai, nutarė dar kartą keisti savo politinius įsitikinimus ir prisitaikyti prie bolševikų. Giros pažįstami jam patarė tokių šposų visai nebandyti, nes jam nepasiseksią apgauti lietuviškus bolševikus ir patį Staliną, bet jis vis dėlto drįso imtis savo darbo.

Liudas Gira nebandė prisitaikyti prie vietos komunistėlių, bet nutarė patraukti dėmesį pačio vyriausio komunistų vizyriaus — Stalino. Gira žinojo silpniausią Stalino vietą — pagyrų mėgimą, todėl ir nutarė pasinaudoti šia proga.

Gira nutarė parašyti eilėraštį, kuriame butų išgirtas Stalinas. Jis nutarė pakeisti iki tam metui vartotus savo poezijos motyvus, kuriuose buvo niekinami bolševizmo pradai ir pradėjo garbinti Staliną.

Gira kuria "poemą Stalinui"

Gira ilgai ieškojo momento, kurį galėtų panaudoti Stalino išgyrimui ir nutarė pasinaudoti staliniškos konstitucijos primetimo proga. Patys bolševikai buvo Girai labai dėkingi, nes nei vienas Lietuvos inteligentas nepagyrė Lietuvos nepriklausomybės panaikinimo ir konstitucijos keitimo.

Kai čekistas Guzevičius, Gladkovo ir GPU agentų padedamas, suvarė "išrinktuosius" "demokratiškiausian Lietuvos seiman", Liudas Gira buvo pateptųjų tarpe. Gira norėjo padaryti kelias intervencijas, kad galėtų parodyti savo ištikimumą okupantams, bet vietos komunistai jam neleido pirmuose posėdžiuose kalbėti.

Girai pirmame posėdyj leido išgirti Vinco Krėvės kabineto "atliktus darbus", nes ir patys bolševikai nenorėjo Krėvės padarytos blėdies girti. Vėliau ilgas kalbas sakė Paleckiai, Gedvilai, Sniečkai ir kiti meistriai.

"Demokratiškiausias seimas" nutarė priimti Dekanozovo primestą Stalino konstituciją ir Liudas Gira paskubomis perdirbo savo pagyrų eilėraščius į "poemą" ir visą kurinį pavadino "Poema apie staliniškąją LTSR Konstituciją".

Liudas Gira išsiderėjo iš lietuviškų bolševikų teisę perskaityti savo "poemą" seimo posėdžių metu. Tai buvo naujas dalykas, nes paprastai seimuose eilėraščių niekas neskaito, ten siulomi ir svarstomi tiktai rimti dalykai. Bet pats Dekanozovas naujai suvarytą seimą rimtu taip pat neskaitė, todėl ir leido Girai perskaityti "poemą".

Gira skaito "poemą Stalinui"

Susirinkusiems "seimo" nariams Gira pasiskundė, kad anksčiau poetai neturėję laisvės, todėl negalėję laisvai kurti, bet užėjus raudonai armijai, ta laisvė buvo atgauta, todėl jis laisvai ir sukurė didelę "poemą". Liudas Gira pridėjo, kad Stalinas yra poezijos draugas, jis Lietuvai davė savo konstituciją, todėl Gira ir skiriąs naujai sukurtą "poemą" konstitucijai paminėti ir pagerbti.

Savo naują "kurinį" šitaip pradėjo sakityti:

"Kiek prisimenu, mųs tėvynėj
Niekad gero nematė artojai.
Vilko jungą vis, vargą vis mynė,
Skundus tuos pačius kartojo.
Nors su saule visad keliam,
Saulės niekados nematom,
Sėjam javą, o tik vargas želia,
Sunkesni vis ataslenka metai.
Kiek prisimenu, mųs šalelėj
Skurdo, alko darbininkai,
Savo sunkią keikė vis dalią,
O galia jų veltui nyko.
Buvo ponas, buvo caras,
Buvo baudžiavos, rekrutai
Ir klebonas, bedievius baras
Karčiama dar (jų daugel buta!).
O paskui atėjo "savieji"
Prezidentai su ministeriais.
Geri čėsai, pamanėm, atėjo,
Tai nors kartą laimužė mums švysterės.
Bet laimužės tos vietoj tėvynė
Dar piktesnės sulaukė verguvės.
Savo purvinu kulniu pamynė
Dar skaudžiau ją savasis lietuvis.

Kai Liudas Gira perskaitė šį pirmą posmą, dalis susirinkusiųjų pradėjo ploti. Plojo ištikimieji komunistai, nes jiems buvo duotas toks įsakymas, tuo tarpu dalis suvažiavusių "demokratiškiausio" seimo atstovų tik žiurinėjo vienas į kitą ir stebėjosi.

Suvažiavusieji stebėjosi, nes savo ausimis nenorėjo tikėti. Jie nesuprato kaip Liudas Gira galėjo tokius dalykus pasakoti! Liudas Gira iki paskutinių mėnesių buvo nuolatinis lietuviškų klebonijų lankytojas, visų lietuviškų valdovų draugas, visiems panegirkas rašęs, žvalgybos pagelba tuos pačius lietuvius kankinęs ir diktatoriams padėjęs ukininkus varginti.

Visi žinojo, kad Liudas Gira nebuvo dar didesniu lietuvių niekadėju, nes negalėjo didesnės vietos prikopti. Pasiekė iki žvalgybos viršininko, jį išmetė ir tuo baigėsi politinė jo karjera. Bet visi žinojo, kad jis butų norėjęs toliau siekti.

Kazys Varkala

AR TARPPLANETINĖ KELIONĖ NESĄMONĖ?

IKARO SUNAUS LIKIMAS

Tiek mokslininką, tiek kiekvieną žmogų domino ir tebedomina klausimas, kaip patekti į kitas planetas, susipažinti su tolimu nežinomuoju pasauliu. Daug buvo daryta bandymų, tačiau viską palaužė ir visų planus suardė nenumaldoma žemės traukimo jėga. Mokslininkas Dupelier svarsto visus įmanomus budus, kuriais butų galima išvaduoti iš žemės traukimo jėgų bet kurį kuną.

Ištraukti kuną iš žemės traukos galios, rašo "Haroldo", pirmieji bandė prancuzai Mairsinas ir Pitis. Jie pagamino specialę sustiprinto tipo patranką ir paleido iš jos vertikaliai aukštyn keletą šovinių. Jie manė, kad jų patrankų sviediniai tiesiai bėgdami išsivaduos iš žemės traukimo galios ir pateks į erdves, kur virs musų planetos palydovais. Tiesa, jie savo paleistų šovinių grįžtant nesusilaukė, tačiau niekas nemano, kad jie nuskrido į begalinius tolius. Suprantama, šoviniai nelėkė visai statmenai, tačiau šiek tiek įstrižai ir kur nors turėjo nukristi. Mokslinių apskaičiavimų duomenys skelbia, kad koks nors kunas iš žemės traukos išsivaduos tik tuomet, jeigu jis bus iššautas per 7912 metrų geritumu į sekundę. Tik tokiu greitumu lėkdamas kunas galės perlėkti visą žemės atmosferą, išsivaduoti iš šios traukos ir tapti žemės palydovu. O norint, kad koks nors kunas lėktų ir už atmosferos, reikia, kad jo pradinis greitis butų dar didesnis.

Jau seniai sprendžiamas klausimas, ar galima padaryti tokią patranką bei kitokį pabuklą, kuriuo butų galima iššauti sviedinį 7912 metrų greitumu į sekundę. Dabartinių laikų technika sako, kad tokio aparato pagaminimas nėra galimas. Dabartiniais laikais turimos sprogstamosios medžiagos nieku budu savo veikimu negalėtų duoti tiek energijos, kad susidariusioms dujoms teiktų tokį didelį greitį. Jau pačios dujos sprogdamos negali lėkti nei 7000 metrų į sekundę, tai tuo labiau negali išmesti tokiu greitumu sviedinio. Dabrtiniu metu iš tobuliausių patrankų sviedinys tėra iššaunamas tik apie 700—900 metrų į sekundę. Taigi, patrankos arba apskritai parako jėgos vartojimas tam tikslui visiškai netinka ir, sako Dupelier, niekuomet netiks.

Anksčiau ir dar netaip seniai buvo daryta bandymų iš žemės traukimo jėgos išsivaduoti magnetinių patrankų pagalba, kur šaunama ne parako, bet magnetinių jėgų. Tas bandymas buvo darytas Efruto Amerikos Jungtinėse Valstybėse. Patrankos sienelės buvo iškloto selenoido medžiaga. Įdėtas į vamzdį tam tikras sviedinys per patrankos vamzdį lekia inercijos pagalba, automatiškai įjungdamas selonoidų srovę. Tokiu budu sviedinys nuolat greitėja. Bandymas Efrutui pasisekė, tačiau problema nebuvo išspręsta. Nors magnetine patranka sviediniui galima duoti bet kokį greitį, tačiau reikia, kad butų atitinkamo ilgio patrankos vamzdis ir milžiniškas selenoidų skaičius. Praktiškai tokia patranka nėra galima pagaminti, o, pagaliau, ir pagaminus nebutų galima panaudoti. Svarbiausia kliutis, tai oro sukrėtimas. Paleidus šovinį 7912 metrų į sekundę greitumu, susidarytų milžiniškas oro smugis, kuris sunaikintų visus įrengimus ir niekais paverstų visą bandymą. Oro sukrėtimo išvengti galima tik tuomet, jei selenoidine patranka butų galima pastatyti labai aukštai, skystesnio oro sluoksniuose. Užkelti patranką ant aukščiausio kalno, Everesto viršunės, nėra įmanoma, o ir ant Everesto užkėlus oro sukrėtimas tik apie ⅓ tesumažėtų.

Prieš kelioliką metų buvo darytas bandymas išmesti kuną už žemės traukos ribų tam tikro rato, mėtyklės pagalba. Metamąjį objektą atitinkamai pritaisius prie ilgos, rato sukamos rankenos — mėtyklės ir, smarkiai išsukus, paleisti. Manyta, kad atitrukęs objektas inercijos dėka lėks tokiu nepaprastu greitumu, kad be jokių kliučių galės perskrieisti musų žemę supančią atmosferą. Tačiau svarbiausia, kad kunas turi lėkti nemažesniu kaip 7912 metrų į sekundę greitumu. Tokį milžinišką greitį išvystyti kunas galėtų tik tuomet, kai kiekvienas taško rato prisilietimo taškas į sekundę padarys 7912 metrų. Bet taip greit besisukantį ratą nesprogusi negalės išlaikyti jokia jėga. Tobuliausios techninės gamybos turbinos ratas šiandien į sekundę negali apsisukti daugiau kaip 500—650 kartų.

Prieš kurį laiką buvo manyta panaudoti mokslininko Wicherto planą išsviesti į erdvę daiktą šviesos pagalba. Mokslniais apskaičiavimais remiantis, erdvėje, kurioje kunai yra besvoriai, kunus iš vienos vietos į kitą galima perkeldinėti šviesos slėgimo pagalba. Tiesa, šviesos slėgimo pagalba galima kunus erdvėje varinėti, tačiau kas kita pakelti juos nuo žemės ir išplėšti iš žemės traukimo. Šviesos spindulių slėgimas pasireiškia tik tuomet, kai jie atsimuša ant tobulos konstrukcijos veidrodžių. Tačiau tas šviesos spindulių slėgimas yra labai menkas: viename kvadratiniame metre teslėgia tik vieno miligramo jėga.

Buvo manyta išmesti kuną už žemės traukimo ribų elektronų pagalba. Atitinkamai sukonstruktuotame kune paleisti veikti elektronus, kurie besiverždami stums į priešingą pusę kunus, dėsniu: veiksmą seka ataveiksmis. Tokiu budu kunas galės pakilti nuo žemės traukimo sferos. Tačiau šis projektas irgi negalimas įgyvendinti. Norint, kad kunas nuolat iš savęs leistų elektronų srovę, reikia jame įrengti ne bet kokia elektros stotis su milžiniška atsarga, kurios turėtų pakakti visam kelionės laikui, kol kunas išsiverš iš žemės traukimo ribų. Suprantama, toksai svietinys pasidarytų labai sunkus, tad jokia elektronų srovė ne tik neįstengtų jo išsviesti į aukštį, bet net pajudinti iš vietos.

Taip pat siulosi projektas panaudoti perpetuum mobile. Šiam aparatui nebutų reikalinga jokia pridedamoji jėga ir jis galėtų traukti bei nešti bet kokį prie jo prijungtą kuną. Tačiau perpetuum mobile iki šiol nėra išrastas ir, reikia tikėti, kad niekuomet nebus pagamintas. Taigi vargu kada bus juomi pasinaudota.

Technikoje seniai daromi bandymai panaudoti saulės jėgą, jos spindulius energijos gamybai. Tos srities bandymai pradėti jau prieš 50 metų. Tam tikrų gaubtų veidrodžių pagalba surenkama saulės spindulių šiluma ir nukreipiama į tam tikrus specialius vandens vamzdžius, iš kurių gaunamas garas, kuris galėtų sukti turbinas. Bet tokio saulės spindulių šilumos kaitinamo katilo pagaminimas nepaprastai brangus, sunkiai pritaikomas ir pati energija labai sunkiai paskirstoma. Teigimui patvirtinti galime nurodyti inžinieriaus Brailaino, Alžyre, saulės spindulių rinkykla. Jai panaudota 2,500 kvadratinių metrų veidrodžių plotai, o ji tačiau tedaedanti vos miniaturinę 180 a. jėgų srovę. Ta jėga varanti tam tikras turbinas, kurios dėkui Afrikos plotus. Šita jėgos premonė tegalima tik Afrikoje, kur beveik nuolat šviečianti saulė. Tiesa, kelti į erdvę butų galima iš saulingiausios pasaulio vietos, tačiau bent dabartai neįmanoma dėl mašinų netobulumų ir sunkaus saulės spindulių jėgos panaudojimo. Kelti į erdves nelengvam aparatui reiktų milžiniškų spindulių surinkimo veidrodžių, o nedideliame tarpplanetiniame kune nebutų galima spindulių sugaudyti ir visos galios pilnai išnaudoti.

Visi duomenys kalba, kad vargu yra pagrindo tikėti, kad kuris nors šios srities bandymas kada nors pasisekė. Atrodo, kad **visus mėginimus pakilti už žemės stratosferos ir nukakti į kurią nors planetą laukia Ikaro sunaus likimas.**

LAIKO ŽENKLAS

NAUJIENŲ-ACME Telephoto

Darbininkai Edmonton, Albertoj, Kanadoj, kabina naują afišą kuri pabrėžia geros valios santykius tarp Amerikos ir Britanijos. Afišoje nupiešta Prezidentas Rooseveltas ir Anglijos Premjeras Churchill.

DANTŲ PLOK TELĖS
APSKAIČIAVIMAS DYKAI ..... $8.00 ir aukš.
Dantų plokšteles dirbame tik pagal užsakymą ir pagal antspaudas gautas iš laisniuotų Dentistų. Pataisymas $1.00. Senos plokštelės padaromos kaip naujos ..... $5.00 ir aukš.
PAETOW DENTAL LAB.
5046 SO. ASHLAND AVE.

ATSILANKYKIT arba pasiųskit Kuponą Reikalaudami Apskaičiavimo DYKAI.
• Nereikia įmokėti.
• 36 mėnesiai išmokėti.
• Pirmas mokėjimas spalių 1.
Karšto Vandens Įrengimai:
• ŠTYMO—FURNASAI—
• ALIEJAUS PEČIAI IR
• "STOKEROLA" STOKERIS.
NO GEARS—NO OIL
3 metų garantija.
PLUMBINGO ARBA APŠILDYMO REIKALU
Pamatykite "SOUTH CENTER"
SOUTH CENTER PLUMBING AND HEATING SUPPLY CO., Inc.
6 W. Garfield Blvd. prie State St. (N. W. kamp. State ir 55 St.)
Telefonas ATLANTIC 4290.
Aš esu užinteresuotas sekamais dalykais, pažymėtais X (nėra prievolės):
☐ Apšildymu ☐ Stokeriu
☐ Plumbingu ☐ Sienų Tailu
Vardas .....
Adresas .....
Telefonas .....

Dabar! GALITE TAUPYT TIKRAI SAUGIAI ir Gauti 4%
FEDERAL SAVINGS AND LOAN INSURANCE CORPORATION — SAFETY OF YOUR INVESTMENT — INSURED UP TO $5000.
FEDERAL HOME LOAN BANK SYSTEM — MEMBER
Visos šėrų sąskaitos iki $5,000 apdraustos J. V. Valdžios Agentūros.
Sąskaitos padėtos iki 15 d. uždirba pilno mėnesio dividendą.
PIRKITE APSAUGOS BONUS ČIA.
VĖLIAUSIAS DIVIDENDAS
FAIRFIELD SAVINGS & LOAN ASS'N
2729 W. Cermak—Rockwell 6126

FOR NEW PACKARD - CHRYSLER - PLYMOUTH
3451 Archer Ave. Tel. VIRginia 2332
4030 Archer Ave. Tel. VIRginia 1515
BALZEKAS MOTOR SALES
"U WILL LIKE US"

CRANE COAL COMPANY
5332 So. Long Avenue
Telefonas PORTSMOUTH 9022
POCAHONTAS Mine Run iš geriausių mainų, daug dulkių išimta $8.00
Perkant 5 tonus ar daugiau.
SMULKESNI YRA DAUG PIGESNI
Sales taksai ekstra.
BLACK BAND LUMP $9.75

Turtas Virš $6,000,000.00
Apart Apsaugos, Turime ATSARGOS FONDĄ Virš $495,000.00
Nėra Saugesnės Vietos Dėl Taupymo Pinigų.
PARDUODAM U. S. DEFENSE SAVINGS BONDS
STANDARD FEDERAL SAVINGS and LOAN ASSOCIATION of Chicago
JUSTIN MACKIEWICH, Pres.
4192 Archer Avenue
VIRginia 1141

NELAUKITE— Rytoj Gali Buti Pervėlu!
Jei norite užsitikrinti nuo ugnies namus, baldus, automobilius, ar šiaip ką apdrausti, reikalaukite agento, arba brokerio, kad jis parupintų jums polisą per musų kompaniją. Nelaimei ištikus, neturėsite jokių nemalonumų.
"Mes esame pirmaklasiai nariai Chicago Board of Underwriters"
O'MALLEY & McKAY, Inc.
222 W. Adams St. kamb. 1548-54
Telefonas CENTRAL 5208
GENERALIAI AGENTAI Šių Kompanijų:
AMERICAN INDEMNITY COMPANY
COLUMBIA FIRE INSURANCE COMPANY
IMPERIAL ASSURANCE COMPANY
LUMBERMEN'S INSURANCE COMPANY
MASSACHUSETTS FIRE & MARINE INSURANCE CO.
MICHIGAN FIRE AND MARINE INSURANCE COMPANY
PHOENIX INDEMNITY COMPANY.

Pirm Negu Pirksite—MATYKITE MUS!
Jus persitikrinkite, kad Mes Turime Didžiausį Pasirinkimą Puikios Rušies
• Lentų
• Medžiagų Stogams
• Medžio Reikmenų Statybai
IR VISOKIAUSIŲ KITŲ STATYBOS MEDŽIAGŲ
Mes finansuosime jusų namo pertaisymą ir pastatymą — Nieko nerejkia numokėti. Mokėkite per Tris Metus—Apkainavimai Nemokamai
LIETUVIŠKAS PARDAVĖJAS
CARR-MOODY LUMBER CO.
STANLEY LITWINAS—Generalis Vedėjas
3039 So. Halsted St. VICtory 1272

KAS RYTĄ!
LIETUVIŠKI RADIO PROGRAMAI
— Iš Stoties —
W·S·B·C
1240 Kilocycles
KAS PENKIOS MINUTES PADUODAMAS TIKRAS LAIKAS IR TEMPERATURA • MUZIKA • DRAMA
JUOKAI • PRANEŠIMAI • IR T. T.
7:00—7:45 VAL. RYTE

GARSINKITĖS "NAUJIENOSE"

Jei insurance reik, pas Dr. P. Vileišį EIK
DR. P. VILEIŠIS
Atstovas
Prudential Ins. Co. of America
175 W. Jackson HAR. 2500
Home Office, Newark, N. J.
5922 W. Roosevelt Rd., Austin 1175

Remkite Lietuvišką Žyduką,
NATHAN KANTER
MUTUAL LIQUOR CO.—WHOLESALE
4707 S. Halsted St.
Tel. Boulevard 0014

PASKOLĄ ČIA GAUSI greit lengvais išmokėjimais nuo 5 iki 20 metų.
MUTUAL FEDERAL SAVINGS and LOAN ASSOCIATION OF CHICAGO
Mokame 3½% Dividendų
2202 W. Cermak Rd. Canal 8887
Ben. J Kazanauskas, Sec.
TURTAS VIRŠ $1,000,000.00

VICTOR BAGDONAS
LOCAL & LONG DISTANCE MOVING
Perkraustom forničius, pianus ir visokius rakandus bei štorus. Vežam į farmas ir kitus miestus. Žema kaina. Musų darbas garantuotas. Taipgi pristatom anglis į visas miesto dalis.
3212 So. Halsted St.
Saukit Tel. VICTORY 0066

• FOTOGRAFAS CONRAD
FOTOGRAFAS
Studija įrengta pirmos rųšies su moderniškomis užlaidomis ir Hollywood šviesomis. Darbas garantuotas.
420 W. 63rd St.
Tel. ENG. 5883-5840

Sophie Barcus
RYTINĖ RADIO VALANDA
— iš stoties —
W.G.E.S.
Kasdien nuo 8:45 v. ryto iki 9:15 val. ryto.
Subatomis nuo 8:30 iki 9:15 val. ryto.
Pirmadieniais taipgi 7:00 val. vakare.
Išgirskit vėliausias žinias muziką ir kitus įdomius pranešimus.

REMKITE TUOS, KURIE GARSINASI "NAUJIENOSE"

NAUJA MADŲ KNYGA
BOOK OF PATTERNS
KAINA 15 CENTŲ
Tik ką gavome naują madų knygą, kurią galite gauti pas mus. Siųskite savo orderius:
NAUJIENOS
1739 So. Halsted St.,
Chicago, Ill.
Vardas .....
Adresas .....
Miestas .....
Valstija .....

Illinois-Indiana-Michigan-Wisconsin Žinios

Raciniečiai Bendrai Ruošia Pikniką Lietuvos Naudai

Lietuvai ir jos žmonėms patekus į nelaimę, Racino lietuviai, vaduodamiesi tėvynės meile, susiėjo į bendrą darbą dėl teikimo pagalbos Lietuvai ir ten gyvenantiems komunistų nuskriaustiems, o dabar vokiečių ugnimi sunaikintiems lietuviams. Kad nebutų vien tušti žodžiai, mes dirbame nuo širdies ir iš peties. Štai liepos 6 dieną ruošiamas didžiulis piknikas draugijų bendro komiteto, kurį sudaro dešimt draugijų. Piknikas bus miesto parke, Pierce Woods. Vieta švariai užlaikoma su visais patogumais ir didelė.

Atidėjus į šalį kitus užsiėmimus, sekmadienį, liepos 6 dieną visi lietuviai važiuokite į šį pikniką, nes turėsite gerą progą linksmai laiką praleisti ir tuo pačiu sykiu suteiksite pagalbą Lietuvai. Visų musų kaipo lietuvių butina pareiga teikti pagalbą patekusiems lietuviams į nelaimę. Kelrodis: reikia važiuoti Taylor ave. iki Pierce bulvaro ir suktis į vakarus iki Cleveland ave. Ten randasi gražus ąžuolynas, ten suvažiuos skaitlinga minia lietuvių. Varde bendro draugijų komiteto turiu garbės kviesti visus vietinius lietuvius iš aplinkinių miestų ir iš Chicagos liepos 6 d. atvažiuoti į pikniką.

SLA 10-to apskričio ruoštas piknikas birželio 29 d. Riverview Parke gerai pavyko — oras pasitaikė geras. Kurie dalyvavo, liko patenkinti.

M. Kasparaitis

Johnston City Mirė Lietuvis Juozas Bruchas

JOHNSTON CITY, Ill. — Liepos 1 d. vakare čia numirė lietuvis Joe Bruch, 76 metų amžiaus. Jis pasimirė savo giminaitės Mrs. August Damulis namuose, kur jis išgyveno paskutinis 13 metų.

Bruchas paliko seserį Mrs. Rosa Wlech, East St. Louis, ir brolį Motiejų Bručą Lietuvoje. Velionis priklausė prie St. Paul parapijos šiam mieste. Laidotuvėmis rupinasi sesuo.

AUDITORIUM RESTAURANT
3131 So. Halsted St.
Lietuviški ir Amerikoniški Valgiai Su Geriausiu Skoniu
P. BALČIUNAS ir M. KOVARSKI, Sav.

REMKITE TUOS, KURIE GARSINASI "NAUJIENOSE"

LAIDOTUVIŲ DIREKTORIUS
John F. Eudeikis
SENIAUSIA IR DIDŽIAUSIA LAIDOJIMO ĮSTAIGA
AMBULANCE
DIENĄ IR NAKTĮ
Visi Tel. YARDS 1741-1742
4605-07 So. Hermitage Ave.
4447 South Fairfield Avenue
Telefonas LAFAYETTE 0727
Dykai KOPLYČIOS VISOSE CHICAGOS DALYSE
Klausykite musų radio programų Antradienio ir Šeštadienio rytmečiais, 10:00 val. ryto iš WHIP stoties (1520 K.)
Su POVILU ŠALTIMIERU

Laidotuvių Direktoriai

NARIAI Chicagos, Cicero Lietuvių Direktorių Asociacijos

Ambulance Patarnavimas Dieną ir Naktį
TURIME KOPLYČIAS VISOSE MIESTO DALYSE

ANTHONY B. PETKUS
6812 So. Western Ave. Phone GROvehill 0142
1410 South 49th Court, Cicero Phone Cicero 2109

J. LIULEVIČIUS
4348 S. California Avenue Phone LAFayette 3572

P. J. RIDIKAS
3354 So. Halsted Street 710 West 18th St.
Telefonas YARDS 1419.

I. J. ZOLP
1646 West 46th Street Phone YARds 0781

S. P. MAŽEIKA
3319 Lituanica Avenue YARds 1138 YARds 1139

LACHAWICZ IR SUNŲS
2314 West 23rd Place Phone CANal 2515
SKYRIUS: 42-44 East 108th Street Tel. Pullman 1270

ANTANAS M. PHILLIPS
3307 Lituanica Avenue Phone YARds 4908

Illinois Automobilių Geriausi Vairuotojai

Pereitą savaitę Chicagoje įvyko "saugiausių" automobiliaus vairuotojų kontestas, iš kurio laimėtojais išėjo Patricia Borman (kairėj), chicagietė, ir Robert Wagner (trečias iš kairės), iš Peoria, Ill. Jie dabar atstovaus Illinois valstiją tautiniam konteste, kuris įvyks Dearborn, Mich. Ten dalyvaus čampijonai iš visų 48 valstijų. Laimėtojams suteiks dovanas, universitetų stipendijų pavidale, Edsel Ford. Su čampijonais paveiksle matomi: Leit. F. M. Kreml, Northwestern Universiteto Trafiko Instituto direktorius, ir Arthur S. Hatch, Ford Motor kompanijos, Chicagos skyriaus vedėjas, kuris laimėtojus apdovanojo.

MADOS

4788 — Sportiškas kostiumas. Sukirptos mieros 11, 12, 13, 14, 15, 16, 17 ir 18.

Norint gauti vieną ar daugiau virš nurodytų pavyzdžių prašome iškirpti paduotą blankutę arba priduoti pavyzdžio numerį pažymėti mierą ir aiškiai parašyti savo vardą pavardę ir adresą. Kiekvieno pavyzdžio kaina 15 centų. Galite pasiųsti pinigus arba pašto ženkleliais kartu su užsakymu. Laiškus reikia adresuoti: Naujienos Pattern Dept., 1739 So. Halsted St., Chicago, Ill.

NAUJIENOS Pattern Dept.
1739 S. Halsted St., Chicago, Ill.
Čia įdedu 15 centų ir prašau atsiųsti man pavyzdį No._____
Mieros _____ per krutinę
_____
(Vardas ir pavardė)
_____
(Adresas)
_____
(Miestas ir valstija)

Moose Organizacijos Pavyzdingas Namas

Adresu 6658 N. Central Park Ave., Lincolnwood pakraštyje, yra atidarytas publikos apžiurėjimui moderniškas ir tikrai pavyzdingas šešių kambarių namas, kurį pastatė Loyal Order of Moose Chicagos skyrius.

Komitetas iš laikraštininkų, šeimininkių ir menininkų vienbalsiai pasisakė, kad tai gražiausias ir iš vidaus ir iš oro vidutiniškos kainos namas.

Namo pastatymas atsiėjo $10,000, Jis yra kampinis ir dviejų aukštų. Apylinkė smarkiai auga. Vidų išdekorvao ir rakandus sudėjo John M. Smyth ir Ko. Tatai atsiėjo per $4,000.

Bert W. Johnson, skyriaus sekretorius, sako, jog rugpiučio 17 d. įvyks "muzų" piknikas Kolze parke, 6343 West Irving Park Rd., ir kam nors tas namas teks.

Dalykas tokis, kad dabar yra publikai pardavinėjamos, taip sakant, namo "plytos" po 50 centų. Tuo budu sukelti pinigai yra skiriami fondui, kuris rupinasi našlaičių auklėjimu. O tų našlaičių yra priskaitoma iki 1,200.

Ir kaip sako p. Johnson, vienam tų "plytų" pirkėjų teks tas moderniškas namas.

Čia pravartu bus pažymėti, jog namo rusyje yra įtaisytas moderniškas vėdintuvas. Tokiu budu ir kaitriausiomis dienomis kambariuose nereikės prakaituoti.

Namas yra atidarytas apžiurėjimui iki 9 val. vakaro kasdien (sekmadieniais taipgi). Važiuoti reikia Lincoln arba Devon Ave. iki Central Park Ave. O ten jau yra rodikliai, tad namas surasti nebus sunku.

Tel. VIRginia 9493 Moterim treč.
PAULINA RUSSIAN and TURKISH BATHS
ELEKTRIKINIAI TRYTMENTAI
Ultra-Violet-Sunshine ir Infra Red Light Radiations Swedish Massage ir Movements
1657 W. 45 St.
Kam. S. Paulina
A. F. CZESNA Sav.
Swedish MASSAGE

NEATSKIRIAMI DRAUGAI

(Tęsinys iš 2-ro pusl.)

taip pasielgti; tai yra blogas darbas! Tai nėra kilnu iš tavo pusės. Tu, tur but, įsivaizduoji, kad tuos pinigus aš galiu vienas sunaudoti? Tu manai, kad aš vienas galiu bastytis po pasaulį? Tau reikės pastatyti paminklą iš vieno marmuro. Aš čia tau atnešiu visus tuos pinigus ir čia juos visur tau pabersiu! Esu tikras, kad tu tai girdi!" Ir jis bėgiojo aplink kapą, skėsčiodamas rankomis ir kaibėdamas su savo mirusiu draugu.

Nedarydamas jokios skriaudos naturaliam drovumui, kuris nori, kad visi žmonės matytų jį gilius ir tikrus jausmus, jis ant Pochinio kapo paminklo iškalė parašą: "Jo nepaguodžiamas draugas". Šalia šio kapo balta marmurinė lenta laukė ir Tamburinio.

Iš pradžių ant savo draugo kapo jis atnešdavo gėlių. Bet tai jam atrodė lyg gėda. Jis jautė, kad gėles nešti jam nelabai pritinka. Vieną kartą tramvajuje, kad paslėptų ant draugo kapo vežamas gėles nuo žmonių akių, jis ant jų užsisėdo ir jas sumaigė. Judu abu nebuvo nei turtingi, nei išlepinti. Jiems gėlės nieko nevaizdavo. Vieną sekmadienį jis ėjo į kapines rankoje nešdamas ryšulį — ryšulyje buvo gabalas duonos ir kelios neiddelės keptos žuvys, kurias juodu abu labai mėgdavo ir kurias juodu kiekvieną sekmadienį valgydavo "Laivo" restorane. Jis atsargiai išvyniojo ryšulį, tarsi norėdamas jas pirma pasiulyti savo draugui, o paskui pats valgyti... Bet kadangi pastarasis negalėjo priimti jo kvietimo, tad taip pat ir jis negalėjo pradėti jų valgyti. Tada jis atsitolino nuo savo draugo kapo ir užkopė ant kalvos, iš kurios viršuje jis atsikando truputį duonos ir pradėjo valgyti; bet jo ašaros krito ant duonos ir žuvies kepsnio. Tada jis viską ten paliko ant žemės ir nuliudęs nuėjo namo.

Nuo savo draugo mirties jis niekuomet negalėjo ištisai ir ramiai miegoti nė vienos nakties, tačiau šį vakarą jis užmigo ramiu ir giliu vaiko miegu. Sapne jam pasirodė Pochini. Jis juokėsi, juokėsi visa gerkle ir rankomis laikėsi įsirėmęs į šonus. Jis buvo laimingas, patenkintas ir juokavo, kaip jis kadaise juokaudavo vakarais kavinėje arba sekmadieniais eidamas medžių alėja. Paskui jis staiga plačiai pravėrė burną ir aiškiai ištarė keturis skaičius — keturis naujus skaičius. Pagaliau, vėl juokaudamas, pridėjo: "Tačiau nepasitikėk, žinok, kad jie niekados nelaimės." Ir jis pranyko, rankomis įsirėmęs į šonus.

"Aš žinau, kad žinau, — kartojo ryto metą nubudęs nekantrus, bet pralinksmėjęs Tamburini. — Aš tave gerai pažįstu. Aš žinau, kas tu esi! Aš pažįstu tavo budą, senas vilke! Tu visuomet mėgdavai juokauti... ir ypač su manimi! Tvirtini, kad jie tikriausiai niekada nelaimės! Tad kuriam tikslui tu man juos siulai? Jei tu man juos siulai, tad tikriausiai žinai ir dėl ko tai darai! Tu puikiai žinai priežastį dėl ko man juos siulai!.. Jie nelaimės? Bukramus — aš gerai tave pažįstu... Viskas aišku!.." Jis paskubomis apsirengė ir vienas sau kalbėdamas išvyko: "Ak, palaimintas juokdary, jie niekados nelaimės?.. Bet aš ne kitus pirksiu, o tik juos!"

Jis greitai nubėgo į kontorą, veikiai iš jos išbėgo laimingas ir patenkintas ir vėl paskubomis nutraukė į kapines, laikydamas rankoje.

Išvertė A. J. S.

Dr. Vaitush Išvyko Californijon Dviejų Savaičių Atostogų

Dr. Vaitush, lietuvis optometristas, užvakar išvyko į San Diego, Cal., kur praleis dviejų savaičių atostogas. Beto, dar ketina aplankyti žymesnes vakarinių valstijų vietas ir Meksiką.

Dr. Vaitush, kuris turi ofisą adresu, 4712 So. Ashland Ave., garsinasi Naujienose nuo pat atidarymo savo ofiso, jau virš dvidešimties metų. Ir jis sako, kad lietuvių pas jį apsilanko daug ir, kad lietuviai esą geri pacijentai.

— A. Z.

AKIŲ SPECIALISTAI

DR. G. SERNER
LIETUVIS AKIŲ GYDYTOJAS
Tel. Yards 1829
Pritaiko Akinius Kreivas Akis Ištaiso.
Ofisas ir Akinių Dirbtuvė
756 WEST 35th STREET
kampas Halsted St.
Valandos nuo 10 iki 4, nuo 6 iki 8
Nedėliomis pagal sutartį.

Jos. F. Budrik
INCORPORATED
FURNITURE HOUSE
3409-11 S. Halsted St.
DIDELIS PASIRINKIMAS
Laikrodėlių
Akiniai teisingai prirenkami per patyrusį lietuvį daktarą
Dėl sąžiningo radijo pataisymo pašaukite YARDS 3088

BUDRIKO RADIJO PROGRAMAI
WCFL—1000 K. nedėliomis 6:30 val. vakare.
WHFC—1450 K. ketvirtadieniais 7 val. vakare.
WAAF — 950 K. Hawaiian — nedėlioj 4:30 po piet.

LIETUVIAI
GYDYTOJAI IR DENTISTAI
Amerikos Lietuvių Daktarų Draugijos Nariai.

Phone CANAL 6122
DR. S. BIEŽIS
GYDYTOJAS IR CHIRURGAS
2201 West 22nd Street
Valandos nuo 1—3 ir 7—8
Seredomis ir Nedėl. pagal sutartį.
Rez. 6631 So. California Avenue
Telefonas Republic 7868

Ofiso Tel. VIRginia 0036
Rezidencijos Telefonas: BEVERLY 8244
Jeigu neatsiliepia, šaukite: BOULEVARD 1040
DR. T. DUNDULIS
GYDYTOJAS IR CHIRURGAS
4157 ARCHER AVENUE
Ofiso Valandos:
nuo 1—3 ir nuo 6—8:30 val. vakaro.
Nedėlioj pagal sutartį.

Dr. F. Pulsucki Le Van
GYDYTOJAS IR CHIRURGAS
Valandos kasdien 2-4 ir 6-8 vak.
1957 W. Garfield Blvd.
Cor. Damen. Hemlock 6699

A. Montvid, M. D.
West Town State Bank Bldg.
2400 WEST MADISON STREET
Val. 1 iki 3 popiet, 6 iki 8 vak.
Telefonas SEELEY 7330
Namų telefonas Brunswick 0597

Tel. YARDS 3146
VALANDOS: Nuo 11 iki 12, 2 iki 4 ir 7 iki 9.
Pirmadieniais: 2 iki 4 ir 7 iki 8
Šventadieniais: 11 iki 12.
DR. V. A. Šimkus
GYDYTOJAS IR CHIRURGAS
ir Akinius Pritaiko.
3343 SO. HALSTED ST.

DR. STRIKOL'IS
Gydytojas ir Chirurgas
Ofisas 4645 SO. ASHLAND AVE
Ofiso val.: Nuo 2 iki 4 ir nuo 6 iki 8 vak. Nedėlioj pagal susitarimą.
Ofiso Tel.: YARDS 4787
Namų Tel. PROSPECT 1930

DR. C. Z. VEZELIS
DENTISTAS
4645 So. Ashland Ave.
arti 47 Street
Telefonas YARDS 2246
Valandos nuo 9 iki 8 vakaro
Seredoj pagal sutartį.

DR. BRUNO J. ZUBRICK'AS
GYDYTOJAS IR CHIRURGAS
NAUJOJE VIETOJE
2403 West 63rd St.
VALANDOS: 2—4 popiet ir 7—9 vakaro, trečiadieniais ir sekmadieniais pagal susitarimą
Telefonas Hemlock 7899.
Namų tel. Republic 4688

KITI LIETUVIAI DAKTARAI

Tel. Hemlock 5849
Dr. Peter T. Brazis
GYDYTOJAS IR CHIRURGAS
6757 S. Western Ave.
VALANDOS: 1 iki 3 ir nuo 7 iki 9

DR. A. JENKINS
(Lietuvis)
GYDYTOJAS IR CHIRURGAS
2500 West 63rd Street
Ofiso valandos: nuo 1—4 ir nuo 7—9 val. vakaro ir pagal sutartį.
Ofiso Tel. PROSPECT 6737
Namų Tel. VIRGINIA 2421

DR. MARGERIS
3325 So. Halsted St.
Valandos: nuo 10 r. iki 2 popiet ir nuo 6 iki 8 vakare.
Šventadieniais tik susitarus.
Phone YARDS 7299

KITATAUČIAI

DR. HERZMAN
IŠ RUSIJOS
Gerai lietuviams žinomas per 39 metus kaipo patyręs gydytojas chirurgas ir akušeris.
Gydo staigias ir chroniškas ligas vyrų, moterų ir vaikų pagal naujausius metodus X-Ray ir kitokius elektros prietaisus.
Ofisas ir Laboratorija
1034 W. 18th St., netoli Morgan St.
Valandos nuo 10—12 pietu ir nuo 6 iki 7:30 val. vak. kiekvieną dieną, išskiriant šeštadienio vakaro ir nedėliomis.
Tel. CANAL 3110
Rezidencijos telefonai:
Superior 9454 ar Central 7464

Dr. Charles Segal
OFISAS
4729 So. Ashland Ave.
— 2-ros lubos —
CHICAGO, ILLINOIS
Ofiso Valandos:
Nuo 10—12 val. ryto, nuo 2 iki 4 val. popiet ir nuo 7 iki 8:30 val. vakaro. Nedėliomis nuo 10 iki 12 valandai dieną.
Phone MIDWAY 2880

Telefonas YARDS 0994
Dr. Maurice Kahn
4631 SOUTH ASHLAND AVE.
Ofiso valandos:
Nuo 10 iki 12 dieną, 2 iki 3 po piet 7 iki 8 val. Ned. nuo 10 iki 12
Rez. Telephone KENwood 4300

ADVOKATAI

K. P. GUGIS
ADVOKATAS
Miesto ofisas—127 N. Dearborn St.
Kamb. 1431-1434-Tel. Central 4411-2
Namų ofisas—3323 So. Halsted St.
Valandos vakarais nuo 6 iki 8:30
Telefonas YARDS 0818
Ketvirtadieniais ir Sekmadieniais —pagal sutartį.

A. A. SLAKIS
ADVOKATAS
7 So. Dearborn St.
Room 1230
Ofiso tel. CENTRAL 1824.
Namų tel.—Hyde Park 3395

Šokių Ir Pasilinksminimo Vakaras Liepos 5

Šeštadienio vakare įvyks smagus šokių ir pasilinksminimo vakarėlis Jonistų salėje, 814 W. 33rd St.

Šio parengimo pelnas skiriamas jaunuolių vasarnamio užlaikymui. Andrejevo grupei priklauso daug neturtingų tėvų vaikai, kuriems reikalinga pagelbėti. Tad šiam kilniam tikslui kviečiu visus dalyvauti ir paremti musų jaunuolių klasiškų šokių mokyklėlę, kurios jaunuoliams yra ruošiamas išvažiavimas. Čia bus geras orkestras, skanus užkandžiai, ir visi praleisime smagiai vakarą. Visus širdingai užprašo dalyvauti šokių ir pasilinksminimo komitetas. **Jonas Sutkus**

10 metų suėjo, kai persiskyrė su šiuo pasauliu JUOZAS BRAZAUSKAS. Mirė liepos 5 dieną 1931 metų. Tapo palaidotas Lietuvių Tautiškose Kapinėse, Chicago, Ill.

A. ✚ A.
JONAS SEBELSKIS
3539 W. Madison St.

Persiskyrė su šiuo pasauliu liepos 2 d., 10:00 val. vak., 1941 m., sulaukęs 52 m. amž., gimęs Lietuvoje, Raseinių aps., Viduklės parap., Deksnių km. Amerikoj išgyveno 31 m.

Paliko dideliame nuliudime moterį Liudoviką, tėvų pavarde Živatkauskaitę, sunų Viktorą, dukterį Eleną, Ignacą Živatkauską ir šeimą, dėdienę Kadę Petrokienę ir jos šeimą, 2 pusseseres Rozaliją Petkunienę ir vyrą Praną ir jų šeimą, Oną Petrošius, vyrą Walterį ir šeimą, Eleanorą Zymantienę ir vyrą Joną ir jų šeimą, 2 švogerkas, Franciška Rudgalvis ir Moniką Kielą ir jų šeimas, 3 švogerius Vincą, Zidorių ir Joną Živatkauskus ir jų šeimas, Mr. ir Mrs. Joną Petroką ir šeimą ir Mr. ir Mrs. Stanley Valentiną ir šeimą, ir kitus gimines, draugus ir pažįstamus, o Lietuvoje motiną Kotriną Živatkauskienę ir 2 brolius ir 1 seserį ir kitas gimines.

Kunas pašarvotas Antano Petkaus koplyčioj, 6812 So. Western Ave.

Laid. įvyks pirm., liepos 7 d., 8:00 val. ryto. Iš koplyčios bus nulydėtas į St. Adrians, Marquette Parke, parapijos bažnyčią, kurioje atsibus gedulingos pamaldos už vėlionio sielą, o iš ten bus nulydėtas į Šv. Kazimiero kapines.

Visi A. A. Jono Sebelskio giminės, draugai ir pažįstami esat nuoširdžiai kviečiami dalyvauti laidotuvėse ir suteikti jam paskutinį patarnavimą ir atsisveikinimą.

Nuliudę liekame,
Moteris, Sunus, Duktė Motina, Broliai Seserys, Švogerkos, Švogeriai ir kiti giminės draugai ir pažįstami.

Laid. dir. Antanas Petkus, tel. Grov. 0142.

URBA Gėlės Mylimiems Vestuvėms, Bankietams, Laidotuvėms, Papuošimams
GĖLININKAS
1180 Archer Avenue
Phone LAFAYETTE 5800

LOVEIKIS Siunčiam Gėles Telegramus į Visas Pasaulio Dalis
KVIETKININKAS
Gėlės Vestuvėms, Bankietams ir Pagrabams
3316 So. Halsted Street
Tel. YARDS 7308

Radio

Budriko Radijo Programas Sekmadienį

Iš radijo stoties WCFL, 1000 kil. sekmadienio vakare, 6:30 val., bus girdimas reguliarus Budriko radijo programas. Bus patiekta lietuviškų liaudies dainelių bei melodijų, kurias išpildys 15 muzikantų orkestras, solistai Romanas, Chapas, Valančius ir kiti. Programą leidžia Jos F. Budriko rakandų ir radijo krautuvės, 3409 So. Halsted St. —**Pranešėjas.**

Rytoj Fordo Radio Valandoj Pasirodys Du Jauni Artistai

Fordo vasarinėj radio valandoj ryt vakare per Columbia tinklą (8 v. Chicagos laiku) bus girdimi du jauni Amerikos talentai. Vienas jų — Leonard Narren, Metropolitan Operos baritonas. Antroji žvaigždė — Joan Edwards — pianistė ir dainininkė.

Miss Edwards, kuri yra artima garsaus Gus Edwards giminaitė, dainuos "Intermezzo" ir airių liaudies dainelę "The Kerry Dance".

Dainuos Rossinio ar'ją

Warren, kuris į operą pateko per radijo kontestą, pasirinko "Largo al Factotum" ariją iš Rossinio "Sevilijos Kirpėjo", ir trijų šimtų metų senumo anglų dainą "Drink to Me Only With Thine Eyes".

Abu artistai duetu sudainuos Rubinšteino "Melodiją F."

Fordo simfoninę orkestrą ir chorą diriguos jaunasis kanadietis, Percy Faith.

Visa programa

Pilna Fordo valandos programa bus sekanti:

Sardarų Procesija iš "Kaukazo Škičų" — Ippolitow-Iwanow, simfonijos orkestra.

Intermezzo — Provost, Miss Edwards, choras ir Ritmo Orkestra.

Tamsios Akys — rusų liaudies daina, Ritmo Orkestra.

Largo al Factotum iš "Sevilijos Kirpėjo" — Rossini, Mr. Warren ir simfonijos orkesra.

Melodija F — Rubenstein, Miss Edwards, Mr. Warren, choras, simfonijos ir Swing Orkestros.

The Irish Washerwoman — airių melodija, simfonijos orkestra.

The Kerry Dance — Molloy, Miss Edwards ir Ritmo Orkestra.

Capullito de Aleli — Hernandez, Ritmo Orkestra.

Drink to Me Only with Thine Eyes — sena anglų melodija, Mr. Warren ir Ritmo Orkestra.

Ištrauka iš "Šikšnosparnio" — Strauss, Miss Edwards, Mr. Warren, choras ir simfonijos orkestra. (Sp.)

Vienai Gyventi Yra Nuobodu, Sako Mrs. Joe Louis

Reikalauja Perskyrų

Mrs. Joe Louis, kuri reikalauja perskyrų nuo savo vyro pasaulinio sunkaus svorio bokso čampijono, sako, kad svarbiausia priežastis dėl kurios ji norinti išsiskirti yra ta, kad ji retai kada savo vyrą mato ir, kad jai vienai gyventi yra nuobodu.

Ji dabar gyvena Chicagoje, aštuonių apartmentų name, 4320 S. Michigan ave., kurį jai dovanų davė jos garsusis vyras. Po miestą ji važinėja nuosavu $2,000 kainavusiu, specialiai padirbtu automobiliu.

"Jis mane gerai užlaiko, bet aš jį retai matau".

N. Mickevičienę Palaidojo Taut. Kapinėse

Susirinko daug žmonių palydėti velkią Lietuvę

Lietuvos išeivija, gyvenanti šioj šalyj, metai po metų retėja, vis daugiau slenka amžinosios ramybės poilsiui.

Praėjusį antradienį, liepos 1 d., prie laidotuvių dir. Antano Petkaus koplyčios, 6812 S. Western ave., susirinko didelis burys Natalijos Mickevičienės artimųjų ir draugų atiduoti paskutinį atsisveikinimą ir išreikšti velionės vyrui Karoliui bei dukrai Stellai širdingą užuojautą.

Draugai ir toliau

Į laidotuves atvyko iš Waukegano p. Malaliai ir Kenoshos J. K. Radavičiai.

Mickevičienė priklausė prie Joniškiečių L. K. Kliubo ir jame širdingai darbavosi. Taip pat ir Žagariečių Kliube bei Chicagos Lietuvių Draugijoje.

Koplyčioj B. Vaitekunas pasakė kalbą, o A. Dočkienė ir K. Abekienė duetu padainavo liudną dainelę. Apie šimtas automobilių vėliau pasileido Lietuvių Tautiškų Kapinių link.

Kalbėjo prie duobės

Kapinėse suskambėjo Natalijos mylima daina "Neverkite prie kapo". Prie duobės kalbėjo artimas draugas kenoshietis Juozas Radavičius, Vaitekunas ir R. Šniukas.

Chicagos Lietuvių Draugijos grabnešiai, kaip ir visuomet gražiai patarnavo. Kapas apkrautas daugybe vainikų nuo organizacijų ir nuo giminių bei draugų.

Dar jauna buvo Natalija, nelaikas buvo mirti. Taip gražiai išauklėjo dukrelę ir maloniai sugyveno su vyru.

Užuojauta vyrui ir dukrai

Tiek daug darbo, o musų darbščioji Mickevičienė turėjo pailsti ir pasitraukti. Gaila! Bet ką padarysi, kad mirtis yra beširdė. Daug užuojautos pergyventi skaudžias valandas dukrai ir vyrui ir kitiems. O tau, geroji draugė, ramaus poilsio po visų gyvenimo sunkumų ir audrų. —**R. Š.**

Pirkite tose krautuvėse, kurios garsinasi "NAUJIENOSE"

Evelyn Maskal-Maskoliunas

BRIDGEPORT. — P-lė Evelyn Maskal-Maskoliunas yra baigusi dantų slaugės mokslą ir šiomis dienomis gavo valdišką paskyrimą eiti savo užbaigto mokslo pareigas. Ji tapo paskirta prie Dental Clinic, Officers Headquarters, Chanute Field, Rantoul, Ill.

P-lė Maskoliunaitė yra duktė Jokubo ir Mrs. Maskoliunų, plačiai žinomų vietos biznierių. Vyresnioji pp. Maskoliunų duktė, Margret, apsivedė ir apsigyveno rytinėse valstijose, ir dabar Evelyn apleido namus. Tai sudaro didelį ilgėsį tėvams. Pagyrimas tėvams, kad abi dukteris tinkamai išmokslino ir jau abi gyvena savistoviai.

—VBA

Diena Iš Dienos

Šaunios Vestuvės

Apsivedė Jurgis Szukis ir Ona Sakalauskas. Jų vestuvės įvyko šeštadienį, birželio 28 d., su bažnyčios apeigomis, ir po to visi veselininkai nuvyko į salę ir ten prasidėjo vestuvių puota.

Į puošnią salę ir jos daržą svečių atsilankė labai daug ir visi jautėsi geroje nuotaikoje. Tuoj prasidėjo iškilmė, — šeimininkės jaunuosius ir svečius pakvietė prie stalų ir jiems užėmus vietas prasidėjo širdingi linkėjimai ir vaišės. Šeimininkių judrumas ir maisto skanumas buvo neapsakomas. Čia paduodu ir jų sąstatą: Elzbieta Vrobliauskas, Ona Pavarotnikas (Kizienė), Frances Petrušienė, Frances Masiukienė ir Elzė Povilaitis (Dišienė).

Vestuvių iškilmėse garbės pomergė buvo Anna Karetė, jaunosios pomergė Virginia Baron, pojauniu Peter Kizas, o vestuvių pravadninku Frank Kuzan.

Jaunosios tėveliai: Juozas ir Kotryna Sakalauskiai yra pasiturį ir seni DeKalb'os gyventojai. Jų gyvenimo butas 728 N. 13th St. Juozas 1929 m. buvo aplankęs Lietuvą, o jo žmonelė Kotryna 1938 m. irgi buvo Lietuvoje. Jie turi ir du sunus Mečislovą, kuris jau yra vedęs, ir Albertą. Šis jaunasis sunus yra savanoris J. V. karėivis.

Jaunieji gavo labai daug brangių ir gražių dovanų, už kurias jie ir jų tėveliai puotos dalyviams ir už dovanas širdingai dėkoja. Jie dabar poros savaičių laikui medaus mėnesį praleisti išvyksta į pietų valstijas, o sugrįžę jie vėl užsiims savo įprastu darbu.

Jaunoji p-ia Szukis pasiėmė "Naujienų" namo fondo blankučių knygutes ir ji ketino jas praplatinti DeKalbo lietuvių tarpe, o taipjau ir kelionėje. Jaunavedžiams linkiu laimingos kelionės ir daug daug labų dienų. —**Jusų Ona.**

Bokso Čampijono Žmona Nori Divorso

ACME-NAUJIENŲ Telephoto

Šiomis dienomis Mrs. Marva Trotter Barrow padavė teismui prašymą, kad jai butų suteikta perskyros nuo vyro, kuris sporto pasaulyje žinomas Joe Louis vardu. Mrs. Barrow (tokia yra tikroji Louis'o pavardė) kaltina pasaulinį bokso čampijoną žiaurumu. Sako vyras jai ir kumščios paragauti davęs. Paveiksle matome jaunąją porą prieš išsiskyrimą.

Gimimai Chicagoje

KATKUS, sunus (dar neduotas vardas), 2024 Irving Park road, gimė birželio 13 d.; tėvai, Joseph ir Jean.

MIKULICH, Joan E., duktė, 1250 West 83rd street, gimė birželio 19 d.; tėvai, John ir Edna.

CLASSIFIED ADVT.

SITUATION WANTED
Ieško Darbo

PAIEŠKAU DARBO. Esu patyręs karpenteris. Šaukit Cicero 4329.

PUSAMŽIS VYRAS ieško darbo prie namų. Galiu pentuoti ir mėdžio darbą dirbti. Suprantu visą namų darbą. A. Smith. Šaukit po 6 vakare. Hemlock 0707.

HELP WANTED—FEMALE
Darbininkių Reikia

OPERATORS
SIUVAMŲ MAŠINŲ operuotojos, patyrusios, vyriškom pirštinėm siuti. Pastovus visą metą darbas su gera mokestimi. Eisendrath Glove Co., 2001 Elston Ave.

PATYRUSI MERGINA bendram namų darbui. Gyventi vietoj. Geras namas. Gera alga. Nereikia skalbti. Butterfield 2293.

HELP WANTED-MALE-FEMALE
Darbininkų-Darbininkių Reikia

100 VAIKINŲ IR MERGINŲ
Baigusių High School. Patyrimas nereikalingas. Mokytis ofisų darbo, amato, dirbti įmonėse, etc. Algos $15 iki $20. Pastovus, užtikrintas darbas.
TRIANGLE AGENCY
25 E. Jackson Blvd.
13 aukštas, Kimball Bldg.

REIKALINGAS DARBININKAS-Ė, padėti virėjui restorane. Vyras ar moteriškė. 3206 So. Halsted St., Victory 4579.

SUSIRINKIMAI

Lietuvių Keistučio Pašalpos Klubo pusmetinis susirinkimas įvyks liepos 6 d., Hollywood svetainėj, 2417 W. 43rd St., 12 val. dienos. Malonėkite atsilankyti, nes yra dau gsvarbių tarimų.
Helen (Chapas) Rimkus, rašt.

Simano Daukanto Draugijos pusmetinis susirinkimas įvyks sekmadienį, liepos 6 dieną, 12 val. dienos Chicagos Lietuvių Auditorijos svetainėj, 3133 So. Halsted St.

Kiekvienas draugas privalo butinai pributi, nes yra svarbių reikalų svarstymui. Išgirsite raportą apie finansinį stovį iš pusės metų. Taippat raportas bus pateiktas iš atsibuvusio išvažiavimo birželio 22. Kurie draugai esate pasilikę su mokestimi, butinai pasirupinkite apsimokėti. **P. K.,** sekr.

PARENGIMAI

LIETUVIŲ TAUTINĖ KATALIKŲ BAŽNYČIA
Šeštadienį, liepos 5., 7 val. vakaro įvyks šokių ir pasilinksminimo vakaras, Milda Svetainėje, 2-me aukšte, 3140 So. Halsted Street. Visiems bus smagu šokt prie geros orkestros. Širdingai visus užprašo atsilankyti. **PARAPIJOS KOMITETAS. KLEBONAS MASKOLIUNAS**

ŠV. MARIJOS PARAPIJOS PIKNIKAS
Rytoj, liepos 6 dieną, "LTKB" išvažiavimas, "CLUB AL J" Kubiliaus darže, prie pat Tautiškų Kapinių. Visus Nuoširdžiai kviečiame. KLEBONAS KUN. S. LINKUS IR PARAP. KOMITETAS

HELP WANTED—MALE
Darbininkų Reikia

REIKALAUJU augusio žmogaus, kuris galėtų išvažiuoti iš miesto prižiurėti mažą farmą. 1840 S. Halsted St., tel. Canal 5821.

REIKALAUJU bučieriaus, patyrusio prie to darbo. Darbas ant visados. Mokestis gera. 1840 S. Halsted St., tel. Canal 5821.

FURNASO PRIŽIURĖTOJAS brasinėje faundrėje. Patyręs. Art Brass Foundry, Inc., 800 N. Albany.

REIKALINGAS patyręs bartenderis, darbas ant visados, mokestis gera. P. Ambrose, 1843 S. Halsted Street.

REIKALINGAS pirmarankis ar antrarankis kepėjas prie juodos duonos. Geras darbas ir alga geram darbininkui. Pastovus. 2910 W. 40th St.

RADIO WIRERS and solderers. Patyrę. Pastovus darbas. Gera alga. Trav-ler Karenola. 1036 W. Van Buren. 7-tas aukštas.

PARTNERS WANTED
Partnerių Reikia

PAIEŠKAU PARTNERIO į tavernos bizį. Geistina, kad butų nevedęs ir turėtų patyrimą. Biznis nuosavam name. Rašykite 1739 So. Halsted St. Box 2507.

FURNISHED ROOMS—TO RENT
Gyvenimui Kambariai

REIKALINGAS PARANKUS žmogus su ar be valgio. Prie mažos lietuviškos šeimos. 7104 So. Emerald Ave.

KAMBARYS RENDAI — vienai moteriai — su valgiu ar be valgio. 821 W. 35 Pl. 2 aukštas fronte.

FOR RENT—IN GENERAL
Renddai—Bendrai

DAKTARO OFISAS RENDAI. Karšto vandens šiluma. 5 kambariai ir ofisas. Virginia 9577.

RENDON ŠTORAS, tinkamas dėl šiaučiaus ar Beauty shop, ar bile kokio biznio. Štymu šildomas. Pigi renda. 748 W. 33rd St.

RENDON ŠTORAS. Per daugelį metų buvo bučernė. Tinka bile kokiam bizniui, barberiui, kriaučiui. Didelė vieta. Švari bučernė. Tinkama vieta tavern su rumais. Savininkė priims partnerį. Klauskite: 3435 So. Wallace St. 3 floor front.

FLATAS RENDAI. 6 kambariai 2-me aukšte. Adresas 3415 S. Leavitt Str. Telefonas Lafayette 3289.

AUTOS—TRUCKS FOR SALE
Automobiliai ir Trokai Pardavimui

PARSIDUODA automobilius, 1938 Nash, L. 4 Door Sedan. 3712 Emerald Ave., 2-ras aukštas.

FARMS FOR SALE
Ukiai Pardavimui

16 akrų. Modernus 5 kambarių namas. Elektra. Derlinga žemė, 35 mylios vakaruose nuo Chicagos. Paaukojamas. $6,500. Rašykite: A. Fox, 5538 Cornell Ave.

Pietų vakaruose nuo Palos, 5 akrų su medžiais blokas. Platus frontas ant konkryto, arti transportacijos. Aukšta išvaizda, klonio upelis. Kaina $1,500, $300 cash. $15 kas mėnesis. Box J. 7., 1739 So. Halsted St.

PARDAVIMUI. 200 akrų su ežero savastimi. 6 kambarių namas ir kiti pastatai. 510 Houghtling St., Iron Mountain, Mich.

FARMOS KATEDŽIUS. Daugiau nei 1½ akrų žemės. Grįstas kelias, arti Harlem, pietų vakaruose nuo 79th St. Kaina $1750, $250 cash, $20 kas mėnesis. Box K. 11, 1739 So. Halsted St.

2 namam vieta, 6-ms kambariams, taipgi šeimai farma. Arti Grand Ave., vakaruose nuo River Grove. Vidų galima užbaigti pagal jusų asmeniškus reikalavimus. Kaina $1,975, $300 cash, $22 kas mėnesis. Box B. 4, 1739 So. Halsted St.

PRIE GAIVAUS vieškelio šeimai farma. Apie 4 akrus. Ant Archer Ave. Busas pravažiuoja nuosavybę. Netoli į pietus nuo City Limits. Kaina $750, $150 cash, 10 kas mėnesis. Box R. R. 6, 1739 So. Halsted St.

Kuone 5 akrų estate. Šiaurėje nuo 111th St., rytuose nuo Kean Ave. Grįstas kelias. Elektra. Kaina $1500, 300 cash, $15 kas mėnesis.

Naujas 1½ aukšto namas. ¼ akro arti North Ave. Kelios minutės iki Harlem Ave. Grįstas kelias. Gasas, elektra, medžiai, arti busų. Vidus neužbaigtas. kaina $1975, $300 cash, $22 kas mėnesis. Box E. G. 2, 1739 So. Halsted St.

Viena gražiausių 5 akrų su medžiais estate. Vingiuojantis klonyje upelis. Frontas išgrįstas. 143rd St., S. W. Palos. Kaina $1500, $300 cash, $15 kas mėnesis. Box Q 14, 1739 So. Halsted St.

BUSINESS CHANCES
Biznio Progos

GROSERIŲ, AIŠKRYMO, mokykloms reikmenų, tabako, žurnalų ir smulkmenų krautuvė. Reikia parduoti tuojau. $700.
4804 So. Damen.

TAVERNA, krautuvė ir 7 kambarių namas. Gera vieta ir biznis. Verta $18,000. Reikia parduoti dideliu bargenu šią savaitę.
1207 W. 87th Street

RESTORANAS. Gerai išdirbtas, pastovus biznis. Elektra, refrigeracija, geras biznis. Puiki proga porai. Parduodu kadangi perdaug vienai ypatai. 3326 N. Marshfield Av.

REAL ESTATE FOR SALE
Namai-Žemė Pardavimui

PERKAM, parduodam ir mainom namus, lotus, farmas ir biznius. Turime didelį pasirinkimą namų pirkti už cash arba mainais. Norintį pirkti ar mainyti, dėl greitesnio patarnavimo šaukite:
PAUL M. SMITH & CO.
REAL ESTATE — LOANS—INSURANCE
4631 S. Ashland Ave.
Tel. YARDS 1001.

NEPRIKLAUSOMYBĖS METINĖ SUKAKTIS
PIRKIT NAMĄ IR BUKIT NEPRIKLAUSOMI
ATSILANKYKIT IR PAMATYKIT
BRIDGEPORT REALTY COMPANY

BRIDGEPORT

3257 S. Emerald Ave. 2 flatų muras, 6-6 kambariai, karšto vandens šiluma, flatas tuščias ir naujai išdekoruotas. Kaina nebrangi.

3614 S. Lowe Ave. 2 flatų muras, 6-6 kambariai, 1-me aukšte furnaso šiluma, pirmas flatas tuščias, gatavas apsigyvenimui. $1200 įmokėti, balansas $33.00 per mėnesį.

6 flatų muras, 4 kambariai kiekviename, lotas 50x125. Kaina $5,000 lengvais išmokėjimais.

33rd and Emerald Ave. 4 flatų medinis, 2 po 6-is, 2 po 4-is, lotas 50x125. Kaina: $4,500. Įmokėjimas $1,000.

3337 S. Wallace. 8 apartmentai, 4 kambariai kiekviename, maudynės, trobėsis labai gerame stovy. Savininko nėra mieste, parduos pigiai.

SOUTH SIDE

4 flatų muras, 4 kamb. kiekviename, štymo šiluma, elektrikiniai šaldytuvai ir pečiai. Greitam pardavimui kaina $12,000.

Ant Morgan, arti 55-tos, krautuvė ir 2 apartmentai, muras. Kaina: $6,000.

MARQUETTE PARK

Kampinis 2-flatis, 6-6 kambariai, štymo šiluma, 3 karam muro garažas. Kaina: $9,000.

12 flatų, 4 krautuvės, 2 ofisai, štymo šiluma įtaisyta plumbinge, elektrikiniai šaldytuvai ir pečiai. Rendos $9,900 į metus. Pirmas morgičius $28,000 po 4½%. Cash $17,000.

BRIDGEPORT REALTY COMPANY
953 W. 31st Street
Yards 0311
S. SHIMKUS J. COSTELLO
Vasaros mėnesių laiku Sekmadieniais tik pagal susitarimą

BIZNIAVA SAVASTIS pardavimui. Parduoda senyva pora. 1709 S. Ruble. Reikia pamatyti norint tinkamai įvertinti.

ANT 69 IR ROCKWELL ST.
2 flatų po 6 kambarius murinis namas, 2 boileriai, vertas $9500.00, parsiduoda už $8,500.00.
5 kambarių murinis cottage, 2 karų garadžius, apšildomas, kaina $4500.00.
Turime visokių kitokių bargenų, galima pigiai pirkti arba mainyti.
C. P. SUROMSKIS
6921 So. Western Ave.
Rep. 3713 — Vakarais Prospect 1111

PARDAVIMUI 2 aukštų muro namas su 4 kambarių katedžium užpakalyj.
K. KOLARIK
717 W. 16 Street

WHOLESALE FURNITURE
Rakandai ir Įtaisai Pardavimui

MOKĖDAMAS CASH—
už rakandus, sutaupysi nuo 40 iki 60%. Mes pristatome bile kur. Pašaukite ar rašykite dėl daugiau informacijų. Vien tik nacionaliai žinomi daiktai randasi pas mus.
ALIŠAUSKAS SUNUS,
6343 So. Western Ave.,
Chicago, Ill. Tel. REPublic 8051

PROFESSIONAL SERVICE
Profesionalis Patarnavimas

TURITE FISTULA ARBA PILES? Aš pasakysiu jums, kaip pasveikau. Atsiųskite konvertą su stampa. H. K. Bergman, P. O. Box 56, Chicago.

Naująjį Drafto Patvarkymą Vyrai Jau Pajuto

Atsirado Aštuoni Vyrai Sulaukę 28 m., Kurie Vistiek Armijon Stojo

Ketvirtadienį Chicagoje turėjo buti induktuota Armijon 365 vyrai, bet indukcijos centran pasirodė tik 240. Tai pirmi vaisiai naujo drafto patvarkymo pagal kurį sulaukusieji 28 metų vaikinai paliekami namie.

Tiems vyresnio amžiaus vyrams jau trečiadienį pranešta, kad jiems nereikia indukcijos centran vykti. Viso tokių buvo 125. Aštuoni vyrai vienok atvyko nieko apie atidėjimą nežinodami. Kada jiems pasakė kad jie gali vykti namo, tie vaikinai pareiškė, kad jie vis tiek nori kariuomenėn stoti. Pasirašę atatinkamus dokumentus kuriais jie atsisako atidėjimo jie buvo priimti.

J. V. Apkaltino Tris Chicagos Skerdyklų Firmas

"Konspiravo nustatyti kiaulienos kainą"

Federalinė grand jury išnešė apkaltinimus prieš tris Chicagos mėsos firmas, kad tos konspiravo nustatyti kiaulienos kainas.

Apkaltintosios kompanijos yra: Wilson & Co., Armour & Co. ir Swift & Co. Šios firmos neseniai buvo apkaltintos už konspiravimą nustatyti avinčienos kainas rinkoje.

Šiemet Chicagiečiai Mokės Aukštesnes Nuosavybės Taksas

"Normalus Reiškinys"

Chicagiečių nuosavybės taksos šiemet bus apie $9.75 nuo šimto dolerių asesuotos vertės, sako Civilinė Federacija, nurodydama, kad tai bus aukščiausios taksos nuo 1931 metų.

Federacijos raportas pažymi, kad mokesčių padidėjimas yra visai normalus reiškinys, nes šiais metais mokyklų tarybos ir parkų distriktų išlaidos padidėję. Bendra 1941 metų taksų "bila" sieks $193,395,000.

Jauni Banditai Užpuolė Ukelio Tavern Bridgeporte

Bartenderis "Užpykęs" Juos Išvarė Laukan

Penkiomis minutėmis prieš uždarymą, trečiadienio vakare į Charles Ukelio taverną, 3436 Lituanica avenue, įėjo du jauni vaikinukai. Pamatę, kad kitų kostumerių jau nėra, jie prišoko prie bartenderio Andrew Kutkalio ir prikišę peilį pareiškė, kad jie nori pasiimti pinigus iš kasos. Vienas prišokęs prie registerio bandė jį atidaryti, bet nežinojo kaip.

Išsigando Bonkos

Kutkalis pamatęs, kad banditukai yra amatoriai ir rodė aiškius susinervavimo ženklus, pasigriebė netoliese stovėjusią bonką degtinės ir užsimojęs paliepė išsinešdinti. Jaunieji vaikiščiai dar norėjo pasigrumti, bet greitai įsitikinę, kad Kutkalis rimtai rengiasi užtraukti bonka per galvą, išsinešdino.

Per susistumdymą Kutkaliui peiliu nubrozdino ranką, bet degtinės bonka išliko "čiela".

Valstija Sutaupė $20,000,000, Sako Gubernatorius

Atsakė Demokratų Kritikams

SPRINGFIELD, Ill. — Atsakydamas demokratų kritikams, "kurie bando sumaišyti visuomenę ir įtikinti ją, kad valstijos administracija nėra taupi," Gubernatorius Dwight Green pasakė kalbą per radiją ir pareiškė, kad per šešis mėnesius jo administracija sumažino taksas, subalansavo sekančiųjų dviejų metų biudžetą, ir sumažino valdymo operacijos kaštus $20,000,000.

Gubernatorius pareiškė, kad jis rems konstitucinę pataisą, kuri panaikins "sales" taksus nuo maisto produktų.

Liepos 6-tą SLA 63 Kuopa Piknikuoja

Rengia Išvažiavimą Rossi's Darže

Šį sekmadienį, liepos 6-tą, Rossi's Darže, prie 130-tos ir Cottage Grove avenue, įvyks SLA 63-čios kuopos rengiamas piknikas.

Rengimo komisiją sudaro A. Snarskienė, P. Kučinskas ir P. Karzikauskas.

Sako, rengia svečiams margumynų programą, taipgi turės skanias vaišes ir turtingai aprupintą barą.

Visi nariai ir pašaliečiai — iš Burnside, Roselando ir artimų apylinkių yra kviečiami kuoskaitlingiausiai susirinkti.

Kuopos Narys.

Juozas Turėjo Bėdos Su "Tikietais" ir Vardais

Teisėjas Nesusipratimą Pašalino

Kurį laiką Joseph Gawalczyk, 21 m., 2063 Coulter street, ignoravo policijos jam įteiktus tris "tikietus" už greitą važiavimą. Pagaliau nuvyko pas jį į namus policininkas su — warantu.

Juozas pasiaiškino, kad jo vardas nėra Juozas, bet Stasys, ir, kad jei policininkas teiksis palaukti, jis "Juozą" paieškos lauke. Bet nei "Juozas" nei "Stasys" nepasirodė.

Teisėjas Sako "Nesirupink"

Policininkas vėliau patyrė, kad "Stasys" tarnauja laivyne ir, kad tas jaunikaitis su kuriuo jis turėjęs reikalą yra jo ieškomas "Juozas". Ketvirtadienį Juozas (tikrasis) buvo pašauktas trafiko teisman, kur pasiaiškino, kad jis visą reikalą vilkinęs iki jis gausiąs darbą ir turės iš ko pabaudas užsimokėti.

Teisėjas jam patarė perdaug nesirupinit: atėmė Juozui vairuotojo leidimą ir pasiuntė apskričio kalėjiman išsėdėti $40 didumo bausmę.

Sukolektavo $5,528,500.20 Už Automob. Laisnius

Chicagos miestas per šių metų pirmuosius šešis mėnesius už autovežimų (automobilių, trokų, "treilerių", motociklių, etc.) laisnius sukolektavo $5,528,500.20.

Tai rekordinis skaičius. Pernai per visus metus miestas už tos rųšies laisnius turėjo pajamų tik $5,451,817.80.

Skelbimai Naujienose duoda naudą dėlto, kad pačios Naujienos yra naudingos.

PROTESTUOJA PRIEŠ VARTOJIMĄ ŽEMĖS

NAUJIENŲ-ACME Telephoto

Atstovų buto nariai Washingtone, Henry O. Talle (R. Ia.), A. F. Maciejewski (D. Ill.), ir Forrest A. Harness (R. Ind.) (žiurint iš kairės dešinėn), atidaro laiškus, kurie atėjo pomidorų skardinės nuo pomidorų prezervuotojo C. G. Cook, Madison, Ind. Jis protestuoja prieš J. V. už vartojim "pomidorų žemės" išbandymui artilerijos.

Chicago Relief Ofisas

Nuo šio mėnesio 1 d. ekonomijos sumetimais veiks tik vienas "Relief Administration" ofisas adresu 180 West Polk St.

Komisionieriaus Leo M. Lyons patvarkymu skyrius adresu 5325 S. LaSalle St. liko uždarytas.

Per Vasarą Tarnaus Akademijos Stovykloj

Harriet Damaskas, 12300 Green street, išvyko į Delafield, Wis., kur ji per vasarą eis slaugės pareigas St. Thomas akademijos stovykloje. Miss Damaskas rudenį grįš prie savo tiesioginių pareigų St. Francis ligoninėje, Blue Island.

Daug Kareivių Parvyko Pasisvečiuoti Su Namiškiais

Vakar Chicagon buvo parvykę suvirš 3,000 kareivių iš Camp Forrest, Tenn., praleisti Nepriklausomybės šventę su namiškiais. Vyrų atostogos baigsis sekmadienio vakare ir pirmadienį jie turės jau buti stovykloje.

Amerikos Raudonojo Kryžiaus Įspėjimas

Kiekvienų metų vasarą daug žmonių nuskęsta besimaudydami. Tų nelaimių butų nesunku išvengti, jeigu žmonės butų apdairesni ir atsargesni. D. Melville Carr, Raudonojo Kryžiaus pirmos pagalbos direktorius, štai ką pataria žmonėms:

1. Išmokite plaukti.
2. Maudykitės drauge su kitais; vienam maudytis yra pavojinga.
3. Plaukite arti prie kranto, kad, reikalui esant, nebutų sunku krantas pasiekti.
4. Į vandenį eikite tik dviem valandom praėjus po pavalgymo.
5. Nardykite tik tokioje vietoje, kuri jums yra gerai žinoma.
6. Jei laivelis apsivožia, tai nebandykite plaukti į krantą bet laukite pagalbos į laivelį įsikibę.
7. Plaukite tik saugiose ir prižiurimose vietose.
8. Jei plaukėjas pradeda nuvargti ir reikalauja pagalbos, tai panaudokite bile daiktą, kuris gali jam padėti vandenyje laikytis.
9. Plaukikas turi turėti patyrimo, kad galėtų tiesiogiai gelbėti skęstantį.
10. Raudonasis Kryžius teikia pamokas, kokiomis priemonėmis reikia skęstantį gelbėti. Kalbamos pamokos yra teikiamos Chicagos parkuose, kur tik randasi vadinamieji "pools".

Puikus Packard Automobilius Dovanai Laimingam Asmeniui

Naujienų Namo Fondo

PIKNIKE

AR JAU TURITE PLATINIMUI TIKIETŲ KNYGUTĘ?

LIEPOS 27

DAUGELIS NAUJIENIEČIŲ TURI NUSIPIRKĘ PO VISĄ KNYGUTĘ

Sunset Grove Darže

VAKAR CHICAGOJE

Capt. Charles G. McGurn iš North avenue policijos stoties, kuris birželio 6 d. buvo suspenduotas po "bukių medžioklės" jo distrikte, sugražintas į savo pareigas. Policijos komisijonierius pareiškė, kad "Tą distriktą mes dabar apvalėmė ir aš tikiu, kad jis laikys jį švariu."

¤ ¤ ¤

Vagys įsilaužę į E. F. Corriston butą, 140 East Walton st., išsinešė šimtą dolerių pinigais ir du žiedu, kurių vertė siekia $2,500.

* * *

Neišsigąskite jei vakar ir šiandien matote "dubeltavai". Chicagoje vyksta dvynukų suvažiavimas ir jame dalyvauja apie tukstantis porų.

¤ ¤ ¤

Lewis Tepper, 3810 Arthington street, grįžo namo ketvirtadienio vakare iš savo bučernės, 3547 Roosevelt road, su dienos įplaukomis, kada visai prie namų jį sulaikė du vyrai ir atėmė $1,200 pinigais ir $600 čekiais.

¤ ¤ ¤

Boileriui sprogus Clyde park community rumuose, 1820 So. 51st avenue, Cicero, šešios mergaitės buvo sužeistos. Mergaitės viename kambary mokinosi siuti. Sužeistosios yra: Lorraine Zeedyk, 12 m., Betty Miller, 10 m., Arlene Zeedyk, 12 m., Patricia Svec, 11 m., Donna Harbut, 11 m., ir Florence Kuto, 9 m. Jų mokytoja, Mrs. Margaret Busch, 40 m., buvo lengvai apdeginta.

¤ ¤ ¤

Paul Whiteman, garsusis orkestros direktorius, aeroplanu skrido prie savo sergančio trijų metų sunaus, Trenton, N. J., bet berniukas mirė tėvui tebesant kely.

¤ ¤ ¤

Hyde Park policija suėmė tris jaunus negrus, kurie prisipažino užpuolę jauną porą Burnham parke trečiadienį, sumušę vaikiną ir išžaginę 16 metų mergaitę. Negrus išdavė naujų batų pora, kurią vienas negras dėvėjo. Batai buvo atimti nuo jaunojo vaikino per užpuolimą.

¤ ¤ ¤

Joseph Perecka, 63 m., 13213 S. Exchange street, rastas sunkiai sužeistas ties South Shore gelžkelio bėgiais prie 130th ir Torrence. Kiek vėliau jis pasimirė. Policija sako, kad jis nukrito nuo iškeltų bėgių.

Sieks Mirties Bausmę Jaunam Žmogžudžiui

Byla bus svarstoma šį pirmadienį

Pašaukimai liudininkams jau įteikti ir Bernard Sawickio likimą grand jury pradės spręsti pirmadienį. Valstijos gynėjas reikalaus tam devyniolikos metų vaikinui, kuris prisipažino nušovęs 4 asmenis, mirties bausmės.

Tuo tarpu juokus krečiąs Sawickis nerodo jokios atmainos savo atsinešime. Jis nesustoja keikęs ir spiaudęs per kalėjimo grotas į praeinančius sargus. Jis sako negalįs pakęsti "žmonių su žvaigždėmis" t. y. policininkų.

"Antrasis Dillingeris"

Kalėjimo viršininkas užėjo pasikalbėti su jaunuoju kriminalistu ir vėliau, apleidęs kamerą, pareiškė, kad tas vaikas atrodo esąs nesuvaldomas. Sawickis, girdi, mėgsta su pasididžiavimu girtis, kad jo didžiausia ambicija tai "buti antruoju Dillingeriu".

Sawickis kaltinamas nušovimu ukininko, policininko ir dviejų jaunų chicagiečių.