The First and Greatest Lithuanian Daily in America
NAUJIENOS
THE LITHUANIAN DAILY NEWS
PUBLISHED BY THE LITHUANIAN NEWS PUB. CO., INC.
1739 South Halsted Street, Chicago, Illinois
Phone CANal 8500
Pirmas ir Didžiausias Lietuvių Dienraštis Amerikoje

NAUJIENOS
THE LITHUANIAN DAILY NEWS

Entered as second-class matter March 7, 1914 at the Post Office at Chicago, Ill., under the Act of March 3, 1879

The First and Greatest Lithuanian Daily in America
NAUJIENOS
THE LITHUANIAN DAILY NEWS
PUBLISHED BY THE LITHUANIAN NEWS PUB. CO., INC.
1739 South Halsted Street, Chicago, Illinois
Phone CANal 8500
Pirmas ir Didžiausias Lietuvių Dienraštis Amerikoje

VOL XXVIII | Kaina 3c | Chicago, Ill., Ketvirtadienis, Rugpiučio-Agust 7 d., 1941 | No. 185

LIETUVAI PASKIRTI NACIŲ KOMISARAI

Vokiečiai Sustiprino Okupacijos Jungą, Įvedė Nacių Civilinį Režimą

"Lietuvių Veikimo Ribas Nustatys Naciai", Praneša Korespondentas

DR. PRANO ANCEVIČIAUS RADIOGRAMA

BERLYNAS, rugp. 6. — Įvestas Lietuvoje, išvijus bolševikus, vokiečių karinis režimas liko pakeistas vokiečių civiliniu režimu. Lietuvos teritorijai priskirta žemės šiaurėje iki Dauguvos upės ir jos reicho generaliniu komisaru paskirtas Dr. Adrian Renteln.

Visos vokiečių paimtos žemės Pabalty pavadintos Ostlandu ir jų komisaru paskirtas Henrichas Lohse, iki šiol buvęs Schleswig-Holstein gubernatorium.

Prieš keleta dienų Lohse išleido Lietuvos žmonėms programinę deklaraciją, kurioje pasakyta, jog vokiečiai imasi globoti ir apsaugoti "buvusią laisvąją valstybę Lietuvą."

(Dr. Ancevičius prisiuntė NAUJIENOMS tos deklaracijos pilną tekstą vokiečių kalba. Jis, išverstas lietuvių kalbon, telpa šio numerio ketvirtam puslapyj.)

Komisarai Apskričiams

General-komisaras Renteln kartu su Lohse deklaracija išleido parėdymą atsišaukimo formoje, kuriuo paskirti vokiškieji sričių komisarai:

Kauno apskričiui — Lentzen.
Kauno miestui — Craemer.
Vilniaus miestui — Hingst.
Vilniaus apskričiui — Wulff.
Šiaulių apskričiui — Gewecke.

Rugpiučio antrą dieną Lohse priėmė Ambrozevičiaus vadovaujamąją laikinąją Lietuvos vyriausybę ilgesniam pasikalbėjimui. Nors to pasikalbėjimo rezultatai kol kas nežinomi, bet gi spėjama, kad jis lietė krašto tvarkymo reikalus naujose apystovose, kurios susidarė, įvedus civilinį vokiečių režimą.

Ateitis Miglota

Sunku pasakyti, kaip vystysis tolimesni santykiai Lietuvoje ir kokias veikimo ribas vokiečių režimas nustatys musų tautai. Tenka betgi pažymėti, kad bolševikų teriota lietuvių tauta su pasitikėjimu žiuri į ateitį. Dienraštis "Į Laisvę" rašo:

"Lietuviai kaip vienas susiklausydami grįžta prie darbo, prie tvarkos. Musų akys šviesesnės ir veiduose matyti šypsena. Bet kurie laikini sunkumai nėra sunkumais. Dabar viskas lengva, nes žinai, kad rytą kėlęs busi namuose ir vakare tikrai grįši namo. Tas nuolatinis netikrumas, tas žvėriškas elgimasis su žmogumi musų jau nebepersekioja."

(Visi Lietuvos laikraščiai dabar yra po nacių cenzura ir, aišku, lietuviai savo tikrųjų minčių negali atvirai išreikšti. Žinia, kad Lietuvoje vokiečiai įvedė civilinę administraciją yra dar vienas įrodymas, kad Lietuva šiandien patapo kita nacių okupacijos auka. Šio režimo įvedimas galutinai parodo ir tiems optimistams, kurie norėjo tikėti, kad vokiečiai leis lietuviams patiems savo reikalus tvarkytis, jog kur naciai įlenda, ten jie kitus vergais paverčia.

(Dėl vokiečių cenzuros, Dr. Ancevičius savo telegramose irgi negali buti perdaug atviras. Kad Lietuvos žmonės jau jaučia naujojo okupanto leteną ir kad jie neturi supratimo, ką jiems naujieji viešpačiai numes, galima įskaityti Ancevičiaus sakiny, kur jis sako: "Sunku pasakyti kaip vystysis tolimesni santykiai Lietuvoje ir kokias veikimo ribas vokiečių režimas nustatys musų tautai." Vadinas, Lietuvos žmonės neturi balso sprendime savo veikimo ribų ir jie priklauso okupantų malonei. Red.)

895,000 Rusų Karių Suimta, Sako Berlynas

BERLYNAS, rugp. 6. — Rusija šiame kare neteko netoli 4,000,000 kareivių ir jos kariuomenė dabar galima skaityti pakrikusia, paskelbė šiandien nacių oficialinė žinių agentura DNB.

Tas pranešimas paremtas vokiečių karo vadovybės komunikatu, kuriame nurodoma, jog iki šiol netoli milijonas rusų paimta nelaisvėn ir kad kelis kart tiek sovietų karių užmušta.

Komunikatas iš Hitlerio štabo pažymėjo, kad nacių rankose randasi 895,000 rusų belaisvių. Taip pat tikrinama, kad vokiečiai sunaikino 13,145 rusų tankus, 10,388 artilerijos pabūklų ir 9,082 lėktuvus.

Rusai Nuneigia

Kitame komunikate naciai pareiškė, jog jie sekmingai užbaigė Smolensko kautynes ir kad dabar vokiečiai stumiasi prie naujų operacijų, kurių pasėkoj jie tikisi paimti Maskvą, Leningradą ir Kijevą.

(Rusai nuneigė nacių tvirtinimą, kad Smolenskas atiteko vokiečiams. Sovietai sako, kad netik, kad Smolenskas yra jų rankose, bet jie vokiečius tam fronte dar atgal atstumė.)

Naciai taip pat skelbia, kad oro puolimai ant Maskvos tęsiami kas naktį ir kad antradienio vakare daug bombų numesta ant lėktuvų dirbtuvių.

Britų, Sovietų Laivai Užmezgė Ryšius Šiaurėj

LONDONAS, rugp. 6. — Anglijos ir Sovietų Rusijos laivyno vienetai užmezgė ryšius šiauriniuose vandenyse, šiandien oficialiai paskelbta. Britų laivyno lėktuvai jau pereitą savaitę užpuolė Suomijos uostą Petsamo ir Norvegijos uostą Kirkenes.

Londonas Spėja, kad Churchillis Nuskrido Pas FDR

NAUJIENŲ-ACME Telephoto

Ši fotografija, parodanti Premjerą Winston Churchillį ir Harry Hopkins, Prezidento Roosevelto specialų įgaliotinį, dabar įgavusį ypatingos reikšmės. Aukštieji pareigunai matomi prie lėktuvo. Londone eina gandai, kad šiomis dienomis Churchillis, Hopkinso lydimas, nuskrido "kažkur Atlantan" susitikti su Prezidentu Rooseveltu.

Anglų Lėktuvai Sėkmingai Atakavo Vokietijos Miestus

LONDONAS, rugp. 6. — Britų karo aviacija padarė daug nuostolių per didelę ir drąsią ataką ant Mannheimo, Frankfurto ir Karlsruhe miestų, Vokietijoj, naktį iš antradienio į trečiadienį.

Šiai atakai pasibaigus, jau švintant, keli britų lėktuvų vienetai išskrido per sąsmauką link Prancuzijos ir po kiek laiko iš ten pasigirdo sprogimų ir šuvių aidai. Spėjama, kad bombarduota Calais ir Boulogne.

Rusai Gavo Anglų Bombos Formulę

LONDONAS, rugp. 6. — Britai perdavė rusams jų naujiausios "super" bombos formulę. Ta didžioji bomba, sakoma, yra pati efektingiausia iš visų iki šiol pagamintų.

Šimtui Komunistų Mirtis Už Bombą Zagrebe, Kroatijoj

ROMA, rugp. 6. — Suvirš šimtas komunistų tapo sušaudyta arba pasmerkta miriop už mestą bomboą, kuri sužeidė 28 asmenis per Ašies kontroliuojamos Kroatų kariuomenės paradą Zagrebe antradienį.

Oro Atakos Alarmai Islandijos Miestuose

REYKJAVIK, Islandija, rugp. 6. — Antradienio ryte šis miestas susilaukė 40 minučių oro atakos alarmo, bet ataka neišsivystė. Alarmas buvo paleistas ir Akureyri, šiaurinėj Islandijoj, bet ir ten atakos nebuta.

Sovietai Pilnai Valdo Padanges Virš Maskvos

LONDONAS, rugp. 6. — Anglų aviacijos žinovas, sugrįžęs iš Sovietų Rusijos, pareiškė, kad Raudonoji aviacija yra pilna oro šeimininkė virš Maskvos. Jis sako, kad rusai turi "stebėtinai didelį skaičių motorų lakunių." Žinovas išgyrė ir Maskvos prieš-lėktuvinę apsaugą.

Windzoro Kunigaikštis Aplankys Washingtoną

WASHINGTON, D. C., rugp. 6. — Už kelių savaičių Washingtonan atsilankys Windzoro kunigaikštis, buvęs Anglijos karalius. Beveik tuo pačiu laiku Prezidentą Rooseveltą aplankys jo brolis, Kento kunigaikštis.

Rusų Submarinas Paskandino Nacių Transporto Laivą

MASKVA, rugp. 6. — Rusai sako, kad jų submarinas paskandinęs priešo transporto laivą, pilną karčivių, Baltijos juroje. Manoma, kad tai buta vokiečių.

Rusų komunikatas taip pat pabrėžia, kad Raudonoji armija visuose ilgojo fronto punktuose sekmingai atlaikė vokiečius. Maskva tryliktą naktį iš eilės nacių lėktuvų užpulta. Alarmas tęsėsi pusketvirtos valandos, bet, sakoma, nuostoliai labai maži.

Maskvos radijas paskelbė, kad tik vienam nacių lėktuvui pasisekė prasiskverbti pro priešlėktuvinę ugnį. Penki vokiečių lėktuvai numušti šalia Maskvos.

Rusų karo biuletenis sako, kad vokiečiai priversti mokėti labai aukštą kainą gyvybėmis, kautynėse prieš raudonarmiečius. Tikrinama, kad vokiečiai sunaudojo visus atsargos karius ir kad dabar naciai frontan siunčia senosios klasės rezervistus ir 16-17 metų jaunuolius.

S. A. Lozovsky, sovietų užsienio reikalų vice-komisaras pareiškė spaudai, kad Vokietijos armijos suirutė jau prasidėjo.

Teigia, Kad J. V. Aprengs, Apginkluos Lenkų Kariuomenę

ANKARA, Turkija, rugp. 6. — Politiniuose sluogsniuose teigiama, kad Jungtinės Valstijos aprėdys ir apginkluos lenkų kariuomenę, kuri, pasiremiant prieš kelias dienas pasirašytu sutarimu tarp lenkų-sovietų, bus steigiama Rusijoje.

VĖLIAUSIOS NAUJIENOS

— Vokiečiai pradėjo apšaudyti Anglijv iš didžiųjų kanuolių pastatytų Prancuzijos pakraščiuose.

— Maskva skelbia, kad rusai pradėjo kontra-puolimą prieš vokiečius fronte tarp Maskvos ir Ukrainos.

— Radijo raportas gautas nuo Prezidento Roosevelto jachtos, sako, kad ji plaukioja Naujosios Anglijos pakraščiuose. "Churchillio atsilankymas" neminimas.

— Kanados aviacijos dirbtuvės pagamins 1,000 lėktuvų, kuriuos, manoma, perims J. V. ir pasiųs Kinijai.

— Japonų spauda rašo, kad Amerika sieksianti įsteigti bazes Rusijos teritorijoje, prie Ramiojo vandenyno.

PIRMOJI REIKMENŲ SIUNTA SOVIETAMS JAU IŠSIŲSTA IŠ JUNGTINIŲ VALSTIJŲ

Vežama Amunicija, Ginklai Ir Mašinos Į Uralo Dirbtuves

WASHINGTON, D. C., rugp. 6. — Iš oficialinių sluogsnių patirta, kad pirmoji karo reikmenų siunta, adresuota Sovietų Rusijai, jau apleido Jungtines Valstijas.

Siunta išvežta pildant J. V. pasižadėjimą teikti sovietams pagelbą jų kovoje prieš nacius ir ji susideda iš ginklų, amunicijos ir industrinių mašinų. Pastarasias sovietai buvo užsisakę Amerikoje dar prieš karo su vokiečiais pradžią, ir jas J. V. buvo perėmusios Amerikos apsaugos reikalams.

Plečia Industriją Uraluose

Duota suprasti, kad šios mašinos vežamos į amunicijos dirbtuves Uralo kalnuose. Rusų oficiolai informavo J. V. vyriausybę, kad Uralo kalnų industrinį regioną sovietai yra pilnai pasirengę apginti, net tam atveju jei naciams pasisektų užimti visą vakarinę Rusiją. Delto, sakoma, rusai norėtų industriją rytuose labiau išplėsti, o tam reikalinga Amerikos mašinerija bei tam tikra žaliava.

Sostinėje manoma, jog siuntos rusams vežamos Ramiuoju vandenynu, nežiurint netiesioginių Japonijos grasinimų įsikišti. Japonų spauda jau kuris laikas išsireiškia, kad siuntinėjas Amerikos ginklų ir amunicijos į Vladivostoką, gali buti paskaitytas "nedraugišku" aktu, nes japonai, girdi, yra susirišę su Ašimi.

J. V. pareigunai vienok mano, kad Japonija vargiai drįs "kištis" prisibijodama, kad tas privestų prie rimto nesusipratimo su Jungtinėmis Valstijomis ir Rusija.

Dabar siuntos vežamos sovietų laivais, bet čia manoma, kad rusų komercinis laivynas permažas ir kad gal reikės tarnybon įjungti keli Amerikos laivai.

Ar Rooseveltas Tikrai Susitiko Su Churchilliu?

WASHINGTON, D. C., rugp. 6. — Gandai, kad Prezidentas Rooseveltas ir Premjieras Churchillis susitiko ar susitiks "kur nors Atlanto vandenyne", ne tik kad ne sumažėjo, bet padaugėjo. Apie tą "galimą" susitikimą kalbamá ir Washingtone ir Londone.

Bet viskas kas tikrai žinoma, yra tik tai, kad nei Amerikos nei Anglijos pareiguna susitikimo galimybių nenuneigė.

Jei tie, dviejų angliškai kalbančių tautų, viršininkai tikra susitiko ar susitiks, tai jų vyriausybės tikrai sugebėjo viską žygį apvilkti neįlaužiama paslaptimi.

Laikraštininkų Neleido

Anglijos žmonės jau kelios dienos nežino kur randasi jų premjieras. Prezidentas Rooseveltas pereitą sekmadienį iš plaukė jachta į Atlantiką "atostogauti", bet laikraštininkam neleista vykti kartu, kaip, kad buvo įprasta iki šiol.

Washingtono oficialųs sluogsniai patyrė, kad vandenynę Prezidentas Rooseveltas persėdo iš jachtos į didžiulį karo laivą, kuris gali plaukti tolimon kelionėn.

Londone, oficialųs sluogsniai tik tiek pareiškė, kad pasakyti kur Premjieras randasi negalima, nes tai esanti "karinė paslaptis".

Reikšminga ir tas, kad Londone negalima patirti kur randasi Harry Hopkins, Prezidento specialus įgaliotinis, šiomis dienomis apsilankęs Maskvoje.

ORAS

Saulėta, šilčiau.
Temperatura tarp 85-90 laipsnių. Pietų vėjas.

15 Republikonų Protestuoja Prieš "Žengimą Karan"

AELXANDRIA BAY, N. J., rugp. 6. — Penkiolika įžymių republikonų, jų tarpe buvęs Prezidentas Hooveris, išleido viešą pareiškimą, kuriame jie sako, kad Amerikos dalyvavimas dabartiniam kare "gali greičiau sunaikinti demokratiją šioj šaly, tuo pačiu ir vakariniam pusrutuly, negu ją įsteigti Europoj."

"Amerikos žmonės turėtų tvirtai reikalauti Kongresą, kad tas sustabdytų Amerikos žengimą į nepaskelbtą karą," pareiškimas sako. Tarp pasirašiusių yra Alf M. Landon, Charles G. Dawes, John L. Lewis, Robert M. Hutchins ir Irvin S. Cobb.

Anglija Rimtai Žiuri Į Grasinimus Thailandijai

LONDONAS, rugp. 6. — Užsienio reikalų ministeris Anthony Eden atstovų bute pareiškė, kad Britanija butų paliesta jei kas nors "grasintų Thailandijos saugumą ir neliečiamybę."

Jis sakė, kad Anglija butų ypatingai susidomėjusi, nes japonų įsikraustymas ten, grąsintų Singaporo saugumui.

Per Rugpiučio MĖNESĮ
NAUJIENŲ RAŠTINĖ BUS
atidaryta
KASDIEN NUO 8 VAL. RYTO IKI 8 VAL. VAKARO.
Šeštadieniais
TIKTAI IKI 4 VAL. POPIET.
Sekmadieniais
BUS UŽDARYTA.
"NAUJIENŲ" ADM

MOTERŲ SKYRIUS
WOMEN'S SECTION

PUBLISHED EVERY THURSDAY — EINA KAS KETVIRTADIENĮ

ĮSTEIGTAS • MARIJOS • JURGELIONIENĖS

Redaguoja: NORA M. GUGIS

APYSAKA — *Regina J-tė*

Kada nepasitikėjimas ardo tikrąją meilę

(Tęsinys)

Tačiau rimtai pagalvojusi ir pilnai supratusi kaimo žmonių reikalus ir papročius, sutiko su tuo, kad ji negali buti tuo, ko reikia Domo namams. Ji neturi nei kraičio, nei tukstantinio pasogo ir, kol ne vėlu, ji turi pasitraukti Domo laimei iš kelio.

Ji Domui nieko nerašė apie pasikalbėjimą su jo broliu. Net ir į jo du laiškus nebeatsakė.

Sielojosi Valė, krimtosi dėl visos praeities, kuri jos manymu, dabar gula ant jos visu sunkumu.

Domas nesulaukdamas nuo Valės laiškų, kartą parašė jai trumpą laišką, kad žada greit, vėl ją pamatyti. Jis dėl savo svajojamos ateities —greičiau pradėti naująjį gyvenimą, buvo klusnus ir pavyzdingas savo pareigose, už tai gavo porą dienų atostogų.

Neužilgo po šio laiško, vieną sekmadienio rytą, į Valės duris pasibeldė. Ji jas atidariusi pamatė Katriutę, kurią Domas buvo atsiuntęs pas Valę, pranešti, kad praeitą naktį Domas atvyko dviems dienoms atostogų, ir butinai nori ją matyti, ir pasikalbėti. Prašė ją atvykti su Katriute į kaimą.

Kovodama su ilgėsiu, su noru matyti Domą, Valė visgi ryžosi ištarti, kad ji dėl labai svarbių tarnybos priežasčių jokiu budu negalinti šiuo laiku niekur išvažiuoti, tuo labiau, kad šiandieną negalėsianti grįšti atgal.

Katriutė patikėjo ir labai apgailestavo, kad Valė negali matyti Domą. Grįžo namo viena.

Sunkiais atodusiais lydėjo Valė Katriutę žvilgsniu, jai taip norėjosi bėgti paskui Katriutę, bet... giliai, giliai širdyje savigarbos balsas kartojo "Nors tu ir neturtinga, bet tu taipgi žmogus, tu dar jauna, kaip vos pražydusi gėlė. Tau taip pat kada nors tau lygi laimė nušvis. Palik ramybėje savo šią tyrą pirmąją meilę, rauk iš jausmų gelmės tau nelygų žmogų. Suprask tai, kol nevėlu. Nepulk po kojų pažeminimui, neapykantai, užgauliojimams ir skriaudai, kuri visą gyvenimą gali persekioti, ardydama tavo laimę!!....

Ji paklausė savo sąžinės balso ir įsitikinusi, kad reikia pasitraukti iš kelio, kurį gula visokios neapykantos, šiek-tiek nusiramino.

Rytojaus dieną Valė baigė darbą ir dar liko raštinėj. Ko tai delsė, ko tai knisosi popieriuose, kad tik ilgiau laikyti mintis užimtas darbu.

Namie nesulakudami Valės iš darbo atsiuntė mergaitę, kuri pranešė, kad jos laukia koks tai kariškis.

Neabejojo Valė, kad tai Domas grįždamas iš atostogų užsuko pas ją.

Paskubomis Valė galvojo, kaip jį pasitikti, kaip kalbėti, kad tik jis nepastebėtų jos neigiamą permainą. Visą pasikalbėjimą su Domo broliu Valė nutarė nutylėti. Ji manė, kad bus geriau jai vienai pergyventi, negu pasidalinus su Domu, sukelti jo šeimoje nemalonumą.

Valė rado Domą savo kambaryje bestovintį. Jo aukštą ir tiesią stambių pečių figurą puošė jaunesniojo puskarininko uniforma, kuri jam labai tiko, priduodama dar reikšmingesnę išvaizdą.

Besigrožėdama Domu ji tarė, "Sveikas, Domai. Iškilmingai atrodai lietuviško kario uniformoj. To nesitikėjau! Matai, kaip gerai, kad tu sąžiningai atlikai karo tarnybą. Matyti, kad iš tavęs visai pavyzdingas karys, nes paaukštinimą gavai.

"Ačiu, Vale, už pagyrimą", atsakė Domas. "Bet sakyk, kodėl tu neatvažiavai? Ar tu supranti, kaip aš išsiilgau tavęs? Argi tu tam mane siuntei, kad greičiau nusikratyti manęs? Aš kaip paukštis paprukęs iš namelio, lėkiau pas tave, kad greičiau priglausti tave prie išsiilgusios krutinės, kad palengvinti savo išsiilgimą. O tu neradai nei pusės dienos laiko, kad suprasti, išgirsti ir nutildyti mano ilgėsį! Be to, aš norėjau pasitaręs su tavim, perstatyti tave savo namiškiams, kaipo mano sužiedotinę."

Valė nuo šių žodžių nežymiai kruptelėjo ir nuleidusi akis pastebėjo Domui, kaip jis esąs ir kalboje ir apsiėjime pasikeitęs.

(Bus daugiau)

Veda—Nina

Mandagumas yra moters nepakeičiamas turtas jos grožiui. Gražus veidas yra patraukiantis žvilgsniui, bet tikra siela grožio yra charakteris ir malonus, mandagus atsinešimas prie draugų.

Gražus veidas turi mažą reikšmę, kada moters kalba yra aštri ir jos nemandagus apsiėjimas yra jos tikras priešas.

Simpatinga moteris, kalbanti švelniu balsu, nors jos veidas ir nebus žavingai gražus, visuomet liks kiekvieno mintyje, kaipo graži moteris.

Todėl mandagumas ir yra nepakeičiamas turtas. —ONA

GERAI ŠEIMININKĖMS ŽINOTI, KAD:

Jeigu reikia ilgesniam laikui palikti ką nors verdant ant pečiaus, ir nori eiti kiton rusėn namo dirbti, gerai užsistatyti laikrodį, kuris suskambės ir primins jums, kad ten kas nors virtuvėje jau švirė. Tokiu budu moterys nesudegina nei verdamų dalykų, nei savo puodų.

Iodino žymes galima išimti iš divonų, pavilginus žymę su denaturuotu alkoholiu ir tuojaus nuplovus su drungnu muiluotu vandeniu. Bet reikia naudoti ne stiprų muilą ir paskui gerai išplauti su švariu vandeniu. —Kaimynka

Visus raštus ir susirašinėjimus liečiančius šį Moterų Skyrių prašome siųsti sekamu adresu:

Nora M. Gugis,
3323 So. Halsted St., Chicago, Ill.

PORTRAIT

'Though he loved her wholly,
His heart he'd never mind,
He was always much too cautious
Of the things some one might say,
Or, of the wealth someday he'd find,
Inconsiderate and gruff.
Full of day dreams and visions
Each day he'd say "I 've had enough"
Then blame her for his indecisions.
But let them be these faults of his
There is treasure to outweigh them,
His proud will that sharply stirred
Climbs as surely as the tide,
Gentleness to beast and bird;
And oh, at times a tenderness
Too deep, to be gathered in a word.

Vanda Byanskas

Atostogos Laikas ir Vaikų Miegas.

Vasaros laikas yra vaikams atostogų ir poilsio laikas. Jiems dabar ramu, nes mintyse vaikai gali pasilsėti. Nereikia mokintis, nereikia atlikti į laiką užduotas lekcijas ir nereikia skubintis ar bijoti to mokyklos varpo.

Ištikrųjų, per atostogų mėnesius vaikams daug dalykų nereikia daryti. Jiems tai atostogos nuo knygų, bet jauni vaikai yra energingi ir veikliai gyvena ir žaidžia. Tad, fiziškai vaikai pavargsta ir turi pasilsėti.

Dėl to sveikatos autoritetai ragina tėvus nesustoti kreipti atydos į vaikų miegą ir stebėti kaip ilgai ir sveikai jie miega, dabar kada nereikia mokyklą lankyti.

Kaip ilgai reikia miegoti?

Mokslo arba atostogų metu jaunesni vaikai, iki septynių metų, turi miegoti dvyliką valandų kasdien. Vaikams nuo aštuonių iki dvylikos metų reikia nemažiau kaip dešimties valandų miego, o geriau vienuoliką. Yra patartina, kad visiems kitiems vaikams butų paskirta nemažiau kaip dešimtis valandų miego. Kai kuriems vaikams, kurie nėra taip stiprus ar sveiki, arba kurie daugiau fiziniai ar nerviškai save nusivargina, reikia daugiau miego negu kitiems.

Miego svarba

Žiemą arba vasarą svarbiausias dalykas apie miegą / nėra skaičius tų valandų, kurias vaikas praleidžia lovoje, bet ramumas jo miego. Kada vaikas miega, tai namie turi buti viskas tyku, šviesos užgesintos, lovos ir užvalkalai švarūs ir nepersunkus ir naktiniai rubai nepertamprūs ar perdideli,

Apsimokėtų motinoms apžiurėti lovas, kad nebutų guzai matrasuose arba kad springs'ai nebutų sulūžę, nes tokios sąlygos kankina vaiko miegą ir yra nesveika jo kuno vystymui,

Kad vaikas sveikiau miegotų naktį, tėvams reikia vaikus įpratinti ramiai ir tykiai praleisti apie valandą laiko prieš einant gulti. Peštynės, verksmas, baugios pasakos, susijaudinimai klausantis radio, per didelis valgymas prieš miegą nėra labai prielankūs tokiai ramiai poilsio valandai.

Tad tėvai, kurie nori, kad atostogų metu jų vaikai butų pasilsėję, sustiprėtų sveikatoje ir įgytų energijos mokslui, turėtų saugoti vaikų miegą kaip vasaros, taip ir žiemos laiku ir nepakeisti miego tvarkos atostogų laiku.

Maistas

Veda MORTA RUGIENĖ

Supiaustykite viščiukus, tinkamus kepimui. Sudėkite į keptuvą oda į viršų. Gausiai aptepkite sviestu ir apdėkite supiaustytais svogunais. Kepkite karštam pečiuje apie 30 minučių. Prisukę ugnį apiberkite druska ir pakepinkite lengvai dar apie 15 minučių. Sudėkite į didelį indą, papuoškite petruškomis ir poduokite stalan.

Daržovės su Vištiena

3 pomidorai (tomatoes)
6 piuviai lašinių
1 puodukas kapotos vištienos (salad)
Majonezo
Kimštų alyvų
Saločių

Nulupkite pomidorus ir supiaustykite riekėmis stambiai. Ant kiekvienos lėkštės uždėkite du ar tris trapius lapus saločių ir po dalį pomidorų. Ant pomidoro uždėkite vištienos, gerai sumaišytos su majonezu. Papuoškite dar trupučiukų majonezo, ir piaustytomis alyvomis. Sutrupinkite keptus lašinius į mažus šmotukus ir apiberkite jais patrovą.

REMKITE TUOS, KURIE GARSINASI "NAUJIENOSE"

PASIKARTOJANTIS SMUGIS LIETUVAI IŠ RYTŲ

Dar nepraėjo ketvirtadalis šimtmečio kai tuometinis jos pavergėjas Rusijos caras labai skaudžiai nuskriaudė ir beveik mirtinai sunaikino musų Tėvynę Lietuvą.

Nors Rusijos caras kariavo su Vokietijos kaizeriu, bet Lietuvai ir Lietuvos gyventojams prisėjo labai skaudžiai nukentėti. Per ištisą 1914-18 metų pasaulinio karo laikotarpį, su kiekviena diena, savaite, mėnesiu ir metais Lietuvos kune darėsi didesnės ir gilesnės žaizdos, O Lietuvos žmonių gyvenimas — vargingesnis ir skaudesnis.

Rusų ir vokiečių mušiai Lietuvoje išdegino, išgriovė ir kitaip išnaikino ištisus Lietuvos miestus, miestelius, kaimus ir viensėdžius, neaplenkdami nė nesigailėdami ir žmonių gyvybių. Jų skaičius gal ir lig šiolei nėra žinomas, O visa tai įvyko pasidėkojant rytų ir vakarų amžiniems Lietuvos priešams.

Sutemos Metai Lietuvai.

Praeitų metų Rusijos okupacija Lietuvai ir vėl atnaujino žaizdas. Vos tiktai "užšvitus" "Stalino saulei" (užtemus liudnai ir skaudžiai tamsai) Lietuvoj, ir vėl pasikartojo istorija... Ir vėl tas amžinas ir žiaurus Lietuvos priešas pradėjo savo kruviną puotą!.. Ir vėl Lietuvos kuną skaudžiomis žaizdomis sužalojo ir kraujuose paskandino!.. Į kalėjimus sugrudo į Rusijos gilumą išvežė ir mirtimi sunaikino lig šiolei dar tikrai nežinomus, bet gana didelius skaičius geriausių ir ištikimiausių Lietuvos sunų ir dukterų.

Jeigu Rusija savo begėdiškos — veidmainingos malonės — okupacijos Lietuvai nebutų suteikus, tai dabartiniam Vokietijos-Rusijos karui prasidėjus Lietuva nebutų susilaukusi tokio skaudaus likimo.

Lietuva Laimės!

Lietuvos ir Lietuvių Tautos likimas — yra ir šios šalies lietuvių likimu, nes, kuomet praeito pasaulinio karo metu Lietuva ir Lietuvių Tauta kentė, tai Amerikos lietuviai jos padėtį pilniausiai atjautė. Ir kaip tiktai 1918 metais išgirdo LIETUVOS LAISVĖS TRIMITO BALSĄ, tai nepasitenkino vien tiktai tuo neišpasakytai maloniu ir džiaugsmingu balsu gėrėtis, bet ištiesė savo pagalbos ranką pakilti Lietuvai iš karo griuvėsių ir pelenų.

Tat, ir dabar turime neabejojančiai tikėti, kad šis diktatorių karas baigsis mažųjų tautų laimėjimu, o kartu ir musų Tėvynės Lietuvos pilnos NEPRIKLAUSOMYBĖS ir LAISVĖS atgavimu. Bet tada ir vėl musų paguodos ir pagalbos ranka bus reikalinga iš karo griuvėsių ir pelenų kylančiai musų TĖVYNEI ir TAUTAI.

Tad, budėkime, kad ir vėl savo pareigą atliktume!

V. J. Količienė

AR APSAUGOJATE SAVO SVEIKATĄ?

Kas ir Kaip Daryti.

Štai yra penki pagrindiniai patvarkymai, kurie turėtų pagelbėti palaikyti jus ir jusų šeimą geroj sveikatoje:

Pas Daktarą—Kartą į Metus.

1) Turėkite medikalį egzaminavimą bent kartą į metus. Jeigu gydytojas rekomenduoja tankiaus, pildykite jo patarimą. Yra geras dalykas, kad tas pats gydytojas egzaminuotų reguliariai, nes jis žino jusų sveikatos istoriją ir jusų problemas.

2) Naudokitės proga kiekvieno apsaugojimo, kurį medikalis mokslas padarė kiekvienam prieinamu.

"Pavojaus Signalai."

3) Eik pas gydytoją tuojaus, jeigu pastebi kokių nenormalių simptomų. Sekanti yra geli pavojaus signalai:

a—Jautimas nuovargio, ypatingai po nakties poilsio.

b—Erzinimas arba nerviškumas. Tas gali reikšti liaukų negerą veikimą, tuberkulozą, arba tiktai reikalą pakeisti aplinkumą.

c—Bet kokį umą puolimą arba užaugimą svorio. Dažnai žmonės tiki neteisingai, kad augimas svoryje reiškia gerą sveikatą. Tikrenybėje, umas nutukimas gali reikšti gilinės ("glandular") padėtį, kuri reikalauja rimtos atydos.

d—Nutsojimas apetito. Nevirškinimas.

e—Vidurių skausmas, visuomet rimtas, niekuomet neturi buti gydomas su vaistais viduriams suliuosuoti.

f—Vėmimas, be sprantamų priežasčių.

g—Dažnai alpimas.

h—Dažnas ir gausus kraujo tekėjimas iš noises.

i—Temperaturos' kylimas virš normalio tuom pačiu laiku kasdien.

j—Nuolatinis užkimimas.

k—Galvos skaudėjimas.

l—Nenormališka padėtis odos, skaudulys, kuris neužgija bėgyje dešimties dienų. Karpa arba ruda žymė, kuri keičia savo formą ir didį.

m—Guzai, ypatingai krutinėje.

Daktaro Nebijokit!

4. — Veikite tuo supratimu, kad beveik visos ligos yra išgydomos, jeigu gydomos jų pradinėje stadijoje. Nelaimei, daug žmonių bijo eiti pas gydytoją, dėl to, kad neišgirsti ką nors nemalonaus. Tačiaus, nei viena tikra organiška betvarkė nebuvo išgydyta, nenorint pripažinti jos buvimą. Tikrenybėje, baimė pati griauna jusų sveikatą.

Neįsivaizduokit Ligų!

5. Nebukite sveikatos fanatikas. Butinai eikite prie gero ir atsakomingo daktaro dėl patarimo, bet niekuomet, prie jokių aplinkybių, neleisk savo vaizduotei duoti sau visas medikalio žodyno ligas.

Neužleisk tikros ligos, bet ir neišgalvok kitos ligos. Tas reiškia, saugojimas savo protinės kaip ir fizinės sveikatos.

Naudokitės visa apsauga, kurią mokslas duoda tau, ir tada nustok rupintis apie savo sveikatą.

Yra geras dalykas suprasti, kad gera sveikata yra priedinis produktas naudingo, linksmo gyvenimo.

MADOS

Veda—Nelda Gražiutė

Rudeninės mados rodo, kad suitai bus labai populiarus. Kostiumai yra planuoti su ta mintim, kad moterys bus labai užimtos šį rudenį apsaugos darbais, todėl jų dėvėjamos drapanos turi buti paprastos ir "businesslike".

Po visų vasaros švicsių ir aiškių spalvų, rudeninės spalvos bus truputį kaip ir siurprizas. Juoda ir ruda spalva, kaip paprastai, bus daug dėvimos. Kitos spalvos bus žalios, žalsvai mėlynos ir pilkai mėlynos, taipgi daug turtingai raudonų.

Sijonai bus kvolduoti aplink ir kvoldai prasidės žemiau klubų linijos, taip kad duoti tą "ploną-laibą liniją".

Bendrai, rudeninės mados rodos bus individuališkos, bet be jokių bereikalingų pridėčkų.

Sekite šiuos patarimus dėl laimės ir sveikatos.

(Iš "Moteris.")

MADOS

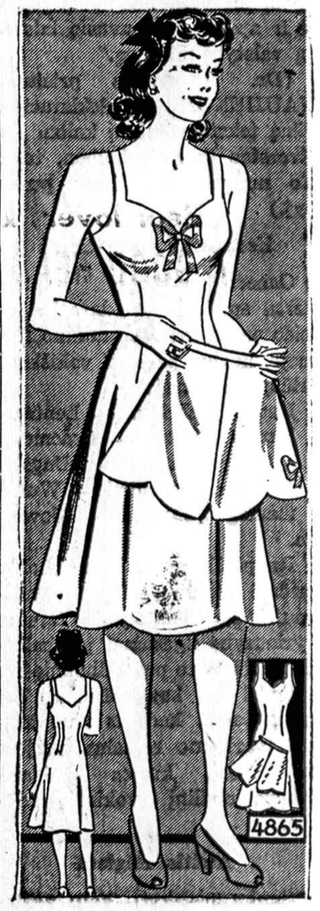

No. 4865. Apatinukė ir kelnaitės. Sukirptos mieros 14, 16, 18, 20, 32, 34, 36, 38, 40, 42, ir 44.

Norint gauti vieną ar daugiau virš nurodytų pavyzdžių prašome iškirpti paduotą blankutę arba priduoti pavyzdžio numerį pažymėti mierą ir aiškiai parašyti savo vardą pavardę ir adresą. Kiekvieno pavyzdžio kaina 15 centų. Galite pasiųsti pinigus arba pašto ženkleliais kartu su užsakymu. Laiškus reikia adresuoti: Naujienos Pattern Dept., 1739 So. Halsted St., Chicago, Ill.

NAUJIENOS Pattern Dept.
1739 S. Halsted St., Chicago, Ill.
Čia įdedu 15 centų ir prašau atsiųsti man pavyzdį No._____
Mieros _____ per krutinę
_____
(Vardas ir pavardė)
_____
(Adresas)
_____
(Miestas ir valstija)

GERBIAMI NAUJIENŲ Skaitytojai Prašomi Pirkinių Reikalais Eiti į tas Krautuves, kurios Skelbiasi Naujienose.

Įspudžiai iš Lietuvos

Rašo musų korespondentas, atsilankęs Lietuvoje

Atsistoju prie Karininkų Ramovės. Staiga prie manęs pribėga vienas pažįstamas ir, iš džiaugsmo mane išbučiavęs, liudnu balsu pratarė:

—Brangus prieteliau, džiaugiuosi tave pamatęs, bet turiu tau pranešti, kad daugiau musų bendrų prietelių bei pažįstamų mažai ką berasi. Juos prieš pat karą visus išplėšė bolševikai iš musų tarpo. Iš Kauno išvežė kelis tukstančius inteligentų, o iš visos Lietuvos kelias dešimtis tukstančių. Kiti gi dar spėjo pasislėpti. Koks jų dabar likimas, niekas nežino.

Šie mano prieteliaus žodžiai patvirtino gatvėje matytos minios vaizdą. Tai buvo minia be inteligentų. Tik pabuvęs vieną parą Kaune, pradėjau vis daugiau matyti pažįstamų žmonių ir matytų veidų. Taip pamažu pradėjau ir pats atsigauti, daugiau patirti, pasidalinti bendrais įspudžiais ir aptarti svarbesniuosius bendruosius musų reikalus.

Visos Kauno valdinės įstaigos nuo birželio 23 d. buvo sukilėlių rankose. Jos veikia sukilėlių vyriausybės parėdymu ir nurodymais. Jos palaiko reikiamą kontaktą su vokiečių kariuomene. Karo Muziejaaus bokšte plevėsuoja Lietuvos valstybės vėliava ir vokiečių hakenkreuzas. Visi kiti gi pastatai yra pasipuošę tiktai tautinėmis vėliavomis nuo birželio 23 d. po pietų.

Laikinosios vyriausybės parėdymu Lietuvoje paskelbtas pinigų kursas, butent, 1 vokiečių markė lygi 10 rusiškų rublių.

Kauno mieste didelės maisto stokos nejaučiama, nes ukininkai pradėjo vežti maistą į turgų. Bet daugelis krautuvių dar neveikia, nes jos iš ligšiolinių bolševikinių valdovų dar neperimtos, o pagaliau ir nėra iš ko perimti, nes bolševikai išlakstė.

Sukilimo aukos

Bendra kauniškių nuotaika gera. Deja, kauniškiai yra tiek išterorizuoti, jog jie dar nėra atsipeikėję ir negali tiksliai iš jų ką pozityvaus išgauti. Jie džiaugiasi ir kartu verkia. Ir tai suprantama, nes jie dar gyvena raudonosios pabaisos įvairiais prisiminimais ir dar vykstančiais mieste ir visoje Lietuvoje įvykiais. Juk dar naktimis, nežiurint vokiečių žygiuojančios kariuomenės, mieste eina kovos su bolševikų partizanais: sukilėliai valo miestą nuo raudonųjų parazitų. O dieną kauniečiai mato tų kovų rezultatus — lavonus, karstus, šimtus sužeistų ir pagaliau vis naujai supiltus kapuose kapus. Ypač didelį liudesį pergyveno kauniečiai birželio 28 d., kada jie masiniai laidojo Lietuvos sunus, kurie, pirmieji gindami Lietuvos garbę, žuvo už Lietuvos laisvę ir nepriklausomybę. Tai buvo nepaprastai įspudingas vaizdas, kurio liudininkai neužmiršs visą savo gyvenimą. Prie šių šventų kapų be paliovos ištisomis dienomis dabar lankosi likusieji kovos draugai ir kiti kauniečiai. Daug ten praliejama ašarų, daug kas ten prisiekia eiti žuvusiųjų keliais, daug kas ten randa, kaip lietuvis, savo gyvenimo prasmę ir nusibrėžia savo gyvenimo tikslą. Liudna, kad šie didvyrių kapai diena iš dienos negailestingai didėja. Jie priglobia kasdien apie 10—30 nuo sunkių žaizdų mirštančių sukilėlių. O tokių nelaimingųjų vien Kaune yra apie 300 ir lengviau sužeistų apie 2,000 žmonių.

Nekalbėk apie politiką

Kalbėdamasis su vienu iš savo geriausių pažįstamų, vienu inžinierium, iš karto pajutau, lyg turėčiau prieš akis pergyventos bolševikinės okupacijos apsvaigintą ir pritrenktą žmogų. Jį suprasti pakanka šių jo žodžių:

—Brangus prieteliau, — šluostydamas ašaras, virpiančiu balsu, sužlugęs, išvargęs, nedrąsiai man kalbėjo artimiausias mano draugas, — ką mes dabar galime kalbėti apie tuos barbarus ir musų tautos per metus patirtas kančias. Juk žiurėk, mes pasilikę gyvi ir neišvežti, per ištisus metus nė vienos nakties ramiai nemiegojome... Praradome nervus, esame užguiti, paversti mašinomis, gyvuliais, mums išplėšta bet kokia teisė, mes apsvaiginti, duokite mums atsikvėpti, tada mes busime sau žmonės ir galėsime buti objektyvesni... Tik, gink Dieve, nekalbėkite mums apie politiką, partijas ir kitus panašius dalykus. Bukime lietuviai ir tik lietuviai. Atsidėkokime kaip reikia musų žuvusiems broliams...

Man beklausant savo draugo skaudžių pergyvenimų, staiga pasigirdo šuviai, ir musų pasikalbėjimas laikinai nutruko. Tai buvo 11 val. nakties. Mat, prasidėjo vėl kova. Ji tęsėsi visą naktį iki 4 val. ryto.

Sukilimas Kaune

Jo nekantriai laukė sukilėliai ir šiaip visi padorųs Lietuvos piliečiai jau prieš porą mėnesių. Praėjo gegužės 15 d., gegužės 30, birželio pradžia ir birželio 15 d. Ypač sukilimo nekantriai laukė sukilėliai. Jau prieš du mėnesius tam žygiui buvo pasiruošę ir laukė tik signalo. Jų susiorganizavimas buvo nepaprastai sunkus ir rizikingas. Apsupti iš visų pusių GPU agentų, nuolat terorizuojami, dažniausiai ištisus mėnesius besislapstą pas savo pažįstamus ar ne miškuose, jie su didžiausiu įnirtimu ir pasiryžimu kiekviename Lietuvos miesto, miestelyje ir net kaimuose susiorganizavo savo kovos burius. Jų eilėse daugiausia buvo jaunimas, vietoje išlikusioje inteligentija, ukininkaičiai ir labai daug lietuvių darbininkų. Tai buvo didžiausias konspiracijos ir tautos atsparumo darbas, kurį tik Lietuva yra mačiusi savo istorijos lapuose. Ir kas svarbiausia, šis darbas pavyko visu 100%. Praėjo sukilimas, o jo rezultatus įvertins ateitis. Tačiau jau dabar galima tvirtinti, kad sukilimo dėka Lietuva ne tik nusiplovė savo gėdą, bet ji išgelbėjo dešimtis tukstančių savo tautiečių nuo iššudymo, o taip pat išgelbėjo didžiausiąją dalį Lietuvos turto, kurio dar anksčiau nesuspėjo pagrobti raudonieji okupantai.

Sukilimo laukė ir visa lietuvių tauta

Birželio 22 d. rytą, vos aušant, suraižė Lietuvos padangę vokiečių bombonešiai ir pakėlė į padangę sovi tų aerodromus ir kitus karinius pastatus. Nudžiugo kiekvieno lietuvio širdis, užvirė kovos kraujas, suspaudė dar stipriau sukilėliai savo kumštis.

Sukilę iš imego kauniečiai gerai suprato bombų sproginėjimo reikšmę, nors ją bolševikai ir stvėrėsi tuč tuojau mažinti. Visame mieste savaime dvasiniai sukilo visi lietuviai. Užuot lindę į slėptuves, jie nežinia kokios jėgos stumiami pasirodė gatvėse ir languose ir su džiugiais veidais stebėjo patį bombardavimą. Jie visi savo širdyse katučiu plojo.

—Išsilaisvinimo valanda jau atėjo, galas musų tautos budeliams, lauk raudonasias gaujas iš musų šventos lietuviškos žemės, mirtis musų tautos išgamoms, išdavikams ir Lietuvos parazitams, tegyvuoja laisva, nepriklausoma Lietuva! — tokiais šukiais ir linkėjimais bučiuodamiesi šeimos nariai ir sveikindamiesi pažįstamieji ir draugai sutiko karo pradžią.

(Bus daugiau)

"Tamsta Esi Sveikas..."

Dr. Michael C. Geraci (kairėj), drafto tarybos gydytojas, išegzaminavęs garsųjį beisbolo metiką Bob Fellerį, atranda jį esant puikiam fiziniam stovy.

MATYSIM

Pittsburgho universiteto laboratorijai pavyko padaryti tokį mažutėlį apšvietimo prietaisą, kad esą juo galima iš vidaus apšviesti gyvas narvelis. Šis "mikroradiatorium" pavadintas instrumentas susideda iš dviejų pieštuko pavidalo putnago lazdelių, kurių nepaprastai aštrus galai supuola. Šviesa, leidžiama pro drutgalį, praeina iki pat lazdelių smailagalių. Tokiu budu tais putnago smailagaliais galima po mikroskopu nušviesti net visai mažutytes audinio daleles. Su šito instrumento pagalba mokslininkai tikisi įsiskverbti į pačias gyvosios gamtos gelmas ir, sako, galėsią stebėti gyvų narvelių augimo procesą — kitaip sakant, jei šis sumanymas gerai pavyks, tai tada bus galima matyti, kaip žolė auga.

Pirkite tose krautuvėse, kurios garsinasi "NAUJIENOSE"

Beer lovers know
A GOOD HEAD means
A GOOD BEER!

Tests Prove Tavern Pale Beer Retains 67% "BETTER HEAD" 5 Minutes After Pouring

Skaitykit Šį Įrodymą. Vienodose sąlygose Tavern Pale buvo išbandytas prieš 10 gerai garsinamų alų. Kiekvieno alaus stiklinės išstovėjo tą patį laiką po įpilimo. Po to kiekviena stiklinė buvo patikrinta. **Tavern Pale** parodė 67% didesnę "galvą", negu vidutiniai parodė visi kiti bandyti alųs. Bandymas daryta griežtoj priežiuroj Altschuler, Melvoin ir Glasser, Certifikuotų Viešųjų Akauntantų, Chicagoj. **Geriausios Medžiagos** yra paslaptis Geros Galvos . . . gero alaus ženklo. Štai kodėl dabar tukstančiai reikalauja Tavern Pale . . . alaus dėl GEROS GALVOS kiekvieną kartą. Paragaukit jo jųs patys, šiandien.

DYLERIAI: Susižinokit su jusų vieninteliai Tavern Pale distribiutoriu tuojau, arba telefonuokit

THE ATLANTIC Brewing Company
1549 W. Fullerton, Chicago, Ill.
LINcoln 8010

Tavern Pale

Modern Roofing Co.
1821 SO. LAWNDALE AVE.
J. and C. Sarockas, sav.
Visas darbas garantuotas. Turime visokių rušių stogų. Pašaukit mus šiandien dėl nemokamo apkainavimo.
Tel. CRAwford 0619
—Pilnai Apdrausti—

PIRKIT SU PASITIKĖJIMU
ALLIED Lumber Co.
LUMBER, MILLWORK
Stogam Medžiaga. Mes Finansuojam. Pristatymas DYKAI
2759 S. KEDZIE AVENUE
Tel. LAWNDALE 2630

INSURANCE
(APDRAUDA)
- PILNĄ APDRAUDĄ AUTOMOBILIAMS.
- APDRAUDĄ NAMŲ NUO UGNIES.
- APDRAUDĄ RAKANDŲ.
- APDRAUDĄ NUO VAGIŲ.
- APDRAUDĄ LANGŲ.
- TAVERNŲ ir namų savininkų, kurioje randasi tavernai nuo Public Liabilities.

NAUJIENŲ
Raštinėje per
A. RYPKEVIČIŲ
1739 S. Halsted St.
Raštinė atdara kas vakaras iki 8 val. Sekmadieniais — nuo 9 ryto iki 1 val. popiet.

SAPNAVAI?

NENUSIMINK!
NUSIPIRK
SAPNININKĄ
—SAVO SAPNĄ SUŽINOSI
Sapnininką su Mitologija, Papročiais, Prietarais ir Patarmėmis galite gauti už $1.00. Per paštą siunčiant kainuoja $1.10
NAUJIENOSE
1739 So. Halsted St.
CHICAGO, ILL.

Garsinkitės "N-nose"

Vyrai, Moterys Virš 40 m. Nebukite Silpni, Seni
Jauskitės Smarkus, Šviežį, Daug Jaunesni
Vartokite Ostrex. Jame yra abelni stiprylai, žadintojai, dažnai reikalingi po 40 m.-kuriam, stingantiem geležies, kalkių, fosforo, iodo. Vitamino B1. 73 metų amžiaus daktaras rašo: "Tas labai patarnavo mano ligoniam. Aš pats ji vartojau. Pasekmės puikios." Pradėk jaustis smarkesnis ir jaunesnis nuo šios pat dienos.
Parsiduoda visose gerose vaistinėse

DOCTOR'S AMAZING LIQUID
GREAT SUCCESS FOR
SKIN TROUBLES
(externally caused)

PRAISED FROM COAST TO COAST!
No matter what you've tried without success for unsightly surface pimples, blemishes and similar skin irritations, here's an amazingly successful doctor's formula—powerfully soothing *Liquid* Zemo—which quickly relieves itching soreness and starts right in to help nature promote FAST healing. 30 years continuous success! Let Zemo's 10 different marvelously effective ingredients help YOUR skin. Also ointment form. Severe cases may need Extra Strength Zemo.

BRIDGEPORT ROOFING AND SHEET METAL CO.
3216 S. Halsted St. VICtory 4965
Stogus, rynas, stoglangius ir sienų apmušimus
Taisome bet ką. Atnaujiname bet ką. Darbas užtikrintas. Pilnai apdraustas.

Nepriklausomybė
yra brangiausias tautos turtas. Atskiras žmogus Nepriklausomybę gali atsiekti tik budamas finansiniai apsirupinęs. Statykite, remontuokite ir įsigykite namus pagal musų ilgamečio išmokėjimo planus. Taupykite ir paskolas imkite žymiausioje lietuvių įstaigoje. Už apdr. F. S. ligi $5.000 mokame 3½%.
KEISTUTO SAVINGS and LOAN ASSOCIATION
JOS. M. MOZERIS, Sec.
3236 S. Halsted St. CAL. 4118

Atvykit ir Paimkit Jį!
THE
MIRACLE HOME
Kurs Tinka Kiekvienai Šeimai
Visokio Dydžio ir Visokių Pajamų
4-5-6 KABARIAI 40 pėdų Lotai—VISI pagerinimai yra. 7c karferis į Vidurmiestį. BAŽNYČIOS, KRAUTUVĖS, MOKYKLOS. Išvystyta susiedija. Visas muro. Pilnai 7 pėdų aukščio beismentas. Moderni Virtuvė ir Voninė. Robinson All Steel Apšildymui Vienetas. FHA Finansuojami—Užgirti—Apžiurėti
$29.82 Į MĖNESĮ Mažas Įmokėjimas

Suplanavo ir Pastatė
Finitzo Bros., Inc.
Miracle Home Kurėjai ir Statytojai
5444 ARCHER AVE.
1 bl. vakaruose nuo Cicero Ave.

NEW COMPLETE HEATING PLANT FOR 5 ROOM HOUSE
6 NAUJO STILIAUS plonų tubų radiatoriai, 5 sekcijų 17" Red Jacketed Boileris, su 470 kvadratinių pėdų karšto vandens radijacija, automatinis vandens leidimas, visi reikalingi fitingai, uždarai ir čudos pilnam apšildymo įrengimui. Visa nauja medžiaga.
TIK $292
NEREIKIA ĮMOKĖTI 3 METAI IŠMOKĖT
Didžiausias stakas mieste boilerių srity, boilerių dalys, grotai visų išdirbysčių boileriam. Taipgi tankai, šildytuvai, išmatų degintojai. ATDARA LIGI 6:00—SEKMADIENIAIS ligi 1 P. M.
UŽMIESČIO ORDERIAI GREIT ĮSPILDOMI
Apskaičiavimai noriai teikiami veltui
C. MILLER SUPPLY COMPANY
1247 W. LAKE—MONroe 3387

Skelbimai Naujienose duoda naudą dėlto, kad pačios Naujienos yra naudingos.

Garsinkitės "N-nose"

NAUJIENOS
THE LITHUANIAN DAILY NEWS
Published Daily Except Sunday by The Lithuanian News Pub. Co., Inc.
1739 South Halsted Street
Telephone CANal 8500.

Subscription Rates:
$6.00 per year in Canada
$6.00 per year outside of Chicago
$8.00 per year in Chicago
3c per copy.

Entered as Second Class Matter March 7th 1914 at the Post Office of Chicago, Ill., under the act of March 3rd 1879.

Naujienos eina kasdien, išskiriant sekmadienius. Leidžia Naujienų Bendrovė, 1739 S. Halsted St., Chicago, Ill. Telefonas Canal 8500.

Užsakymo kaina:
Chicagoje—paštu:

Metams	$8.00
Pusei metų	4.00
Trims mėnesiams	2.00
Dviem mėnesiams	1.50
Vienam mėnesiui	.75

Chicagoj per išsiuntinėtojus:

Viena kopija	3c
Savaitei	18c
Mėnesiui	75c

Jungtinėse Valstijose, ne Chicagoj,

Metams	$6.00
Pusei metų	3.25
Trims mėnesiams	1.75
Dviem mėnesiams	1.25
Vienam mėnesiui	.75

Užsieniuose:

Metams	$8.00
Pusei metų	4.00
Trims mėnesiams	2.50

Pinigus reikia siųsti pašto Money Orderiu kartu su užsakymu.

Lietuva po nacių komisarų valdžia

Kitoje vietoje "Naujienose" yra įdėtas Reicho Komisaro Rytų Kraštui Lohse's atsišaukimas į lietuvius. Šis dokumentas išsklaido visas abejones apie Lietuvos padėtį, atsidurus jai po vokiečių okupacija.

Lietuva yra paversta "Rytų Krašto" (Ostlando) dalim. Tas kraštas apima žemės plotus nuo Dauguvos upės šiaurėje iki buvusios Lietuvos sienos pietuose. Į Ostlandą, vadinasi, įeina ne tiktai Lietuva, bet ir žymi dalis Latvijos.

Tą visą kraštą Hitleris pavedė valdyti **reicho komisarui** Lohse. Jo priežiuroje yra **generalinis komisaras**, Dr. Adrian von Renteln, paskirtas Lietuvai. Be to, atskiri Lietuvos miestai ir apskritys turi dar **sričių komisarus.** Keleto šitų mažesniųjų komisarų vardai yra paduoti radiogramoje, kuri yra įdėta "Naujienų" pirmame puslapyje.

Apie nepriklausomą Lietuvą tame Lohse's atsišaukime kalbama tiktai, kaip apie "**buvusią** laisvą Lietuvos valstybę". Vietoje nepriklausomybės, Lietuva susilaukė nacių komisarų valdžios.

Raudonuosius bolševikų komisarus pakeitė rudieji nacių komisarai.

Okupavęs Lietuvą, Hitleris ne tik kad negrąžino jai nepriklausomybės, bet savo komisaro Lohse's lupomis pareiškė, kad jisai ir neketina nepriklausomą Lietuvą atsteigti.

Laisva Lietuva esanti "nesaugi"

Savo atsišaukime reicho komisaras Lohse sako, kad Lietuva per dvidešimt metų laikėsi "pragaištingo" nusistatymo savo politikoje: žaisti prieštaravimais tarp Sovietų Sąjungos ir Vokietijos. Kai tik šie prieštaravimai laikinai išnyko, kuomet Berlynas susitarė su Maskva dėl "interesų sferų" (t. y. kuomet Hitleris "atidavė" Lietuvą Stalinui), tai bolševikai tuojaus užpuolė ir pavergė Lietuvą.

Kad to daugiau neatsitiktų, **Lietuvą paima savo globon "vokiečių tauta"**, kuri su lietuvių kraujo aukos pagalba bolševizmą parbloškė. Vokiečių tauta dabar, anot Lohse's, "apsiėmė pareigą ir teisę" taip sutvarkyti santykius, kad panašus užpuolimas ant Lietuvos nebegalėtų pasikartoti.

Taigi Hitleris nepripažįsta Lietuvai teisės buti nepriklausoma valstybe. Jisai rengiasi ją "globoti", saugodamas ją nuo pavojų ir per savo komisarus tvarkydamas jos vidaus gyvenimą.

Išvada iš to yra aiški: **jeigu Hitleris laimės karą, tai nepriklausomos Lietuvos nebus.**

Vadinasi, kad Lietuva galėtų atgauti laisvę, Hitleris turi buti sumuštas!

Šituo dabar yra suinteresuota visa lietuvių tauta. Tie, kurie iki šiol manė, kad Hitleris Lietuvą išvaduos, nuo šios dienos turės savo pažvalgą pakeisti.

Bolševizmo jungas taip pat Lietuvai nepriimtinas

Per metus laiko Lietuva kentė baisiausią priespaudą po Rusijos bolševikų jungu. Atgal grįžti ton vergovėn Lietuvos žmonės nieku budu nesutiktų.

Kaip naciai, taip ir bolševikai pasirodė esą lietuvių tautos priešai. Todėl nei iš vienų, nei iš antrų Lietuva negali tikėtis pagalbos.

Tačiau, paviršium žiurint, atrodo kitaip. Hitlerio armijos išvijo bolševikus iš Lietuvos, tuo budu išgelbėdamos Lietuvos liaudį nuo nepakenčiamo Maskvos jungo. Prie šitos kovos prisidėjo ir Lietuvos žmonės, paaukodami šimtus, jei ne tukstančius, savo gyvasčių. Kad ir buvo užmokėta brangi kaina už tą bolševikiško despotizmo nuvertimą, bet nėra jokios abejonės, kad milžiniška dauguma Lietuvos liaudies yra patenkinta, nusikračiusi raudonųjų barbarų.

Tačiau dabar Lietuvą slėgia kiti despotai. Jie, gal but, nėra tokie aziatai, kaip bolševikai, bet ir jie neduoda žmonėms laisvės ir nepripažįsta teisių lietuvių tautai. Juo greičiau hitleriškoji Vokietija bus nugalėta dabartiniame kare, juo greičiau bus atsteigta Lietuvos nepriklausomybė.

Kadangi sovietų Rusija šiandien kovoja prieš Hitlerį, tai ji **netiesioginiu budu padeda Lietuvai.** Stalinas pirma baisiai nuskriaudė Lietuvą, bet dabar jisai yra priverstas už ją kovoti! Jisai kovoja ne iš gero, bet iš bėdos — dėl to, kad banditas, su kuriuo jisai per dvejus metus draugavo, jį patį užpuolė.

Tegu juodu mušas! Juo daugiau nacių išmuš Stalino Raudonoji armija, juo lengviau bus demokratijoms nusukti sprandą hitlerizmui, kuris dabar yra pavergęs Lietuvą. Todėl lietuviai gali tiktai palinkėti kuodidžiausio pasisekimo bolševikams šitame kare.

Kai kas bijosi, kad bolševikai nugalės Hitlerį ir vėl sugrįš į Lietuvą. Jeigu taip atsitiktų, tai Stalino žvalgybininkai pribaigtų Lietuvą kankinti! Bet neatrodo, kad butų koks nors rimtas pagrindas šitokiam pavojui. Stalino aviacija dar nė vieną kartą nėra mėginusi bombarduoti Berlyną. Raudonoji armija dar nė vienoje vietoje nėra atkariavusi iš nacių prarastos teritorijos. Visą laiką ji yra stumiama tolyn ir tolyn į rytus.

Daugiausia, ko Hitlerio priešai tikisi iš Raudonosios armijos, tai kad ji trukdys vokiečių ėjimą priekyn ir darys jiems nuostolius. Demokratijų atžvilgiu, butų geriausia, jeigu bolševikai ir naciai, bekovodami vieni su kitais, vieni kitus sunaikintų!

Su tuo pilnai sutinka ir lietuvių tautos troškimas. Nežiurint kiek smugių suduos rudieji bolševikai raudoniemsiems arba raudonieji fašistai rudiemsiems, galutina pergalė turės buti **demokratijų pusėje.** Su demokratijomis mes ir eikime.

APŽVALGA

ĮDOMUS FAKTAS

Buvęs demokratinės Rusijos premjeras, Aleksandras Kerenskis, primena įdomų faktą iš 1917 m., kuomet Rusija išvien su Anglija, Francuzija ir kitomis Santarvės valstybėmis kariavo prieš Vokietiją ir jos talkininkus (Austro-Vengriją, Bulgariją ir Turkiją). Nežiurint to, kad Rusijos kareiviai buvo labai menkai apginkluoti, Rusija sudavė tokių skaudžių smugių austrų-vengrų imperijai, kad ši kreipėsi į **Peterburgą**, siulydama rusams **separatinę taiką!**

Savaitraštyje "Life" A. Kerenskis rašo:

"Kritus monarchijai, laisvoji Rusija tęsė karą ne veltui. Beveik prieš pat Lenino perversmą (1917 m. lapkričio 7 d.) mano rankose buvo Austrijos imperatoriaus užsienių reikalų ministerio, grafo Černino, telegrama su pasiulymu tuojau pradėti derybas dėl atskiros taikos su Rusija ir jos sąjungininkais."

Taigi Rusija jau buvo beveik laimėjusi pergalę. Aišku, kad, jeigu Austrija butų pasirašiusi taiką su rusais, anglais ir francuzais, tai ir Vokietija, netekusi stipriausiojo savo talkininko, nebutų galėjusi ilgai tęsti karą.

Bet tą pergalę Leninas išplėšė iš rankų demokratinei Rusijai. Jisai padarė ginkluotą perversmą Rusijoje ir ištraukė Rusijos armijas iš karo fronto. Paskui jisai pasirašė su Vokietijos kaizeriu begėdišką Brest-Litovsko taiką. Vokiečiai tuomet galėjo kuone visas savo jėgas permesti į vakarų frontą, ir karas tęsėsi iki 1918 m. lapkričio 11 d., kuomet Vokietija buvo priversta pasiduoti.

Tokiu budu Leninas pasielgė, kaip tikras savo krašto ir viso pasaulio demokratijų išdavikas. Jisai pardavė savo šalį kaizeriui, norėdamas įsteigti savo diktaturą.

Šituo keliu iki paskutinių dienų ėjo ir Stalinas.

DRAUGIJŲ VEIKĖJAI, NEAPSIGAUKITE!

"Naujienose" buvo jau minėta, kad komunistai sumanė šaukti draugijų konferenciją "gelbėjimui Lietuvos nuo fašizmo". Mes įspėjame lietuvių draugijų veikėjus ir narius, kad jie neapsigautų.

Ta komunistų konferencija nieko gero Lietuvai negali atnešti. Vienintelis jos tikslas yra apdumti akis visuomenei, mėginant dar kartą ją įtikinti, kad bolševikai esą Lietuvos "draugai".

Bolševikų okupacija Lietuvos parodė, kad Maskvos despotai yra toki pat mažųjų tautų laisvės, teisėtumo ir žmoniškumo priešai, kaip ir naciai. Stalino raudonosios gaujos įsiveržė į Lietuvą ir ją pavergė, nežiurint to, kad sovietų valdžia buvo prižadėjusi Lietuvos nepulti. Per metus laiko raudonieji okupantai Lietuvos žmones smaugė, žudė ir persekiojo, ir jeigu ne vokiečių-rusų karas, tai Lietuva dar ir šiandien dejuotų po barbarišku sovietų jungu.

Tiesa, kad, Raudonajai Armijai iš Lietuvos išsinešdinus, Lietuva dabar pateko po naujos okupacijos jungu, bet butų didžiausia žioplystė geisti, kad bolševikai į Lietuvą sugrįžtų.

Tačiau komunistai apgailestauja, kad Lietuvoje sugriuvo sovietiškas "rojus". Jie garbina tą biaurią priespaudos ir žmonių plėšimo tvarką, kurią buvo įsteigę Lietuvoje Stalino komisarai. Savo tik ką išleistuose lapeliuose jie rašo:

"**Už Tarybų Lietuvą.** Gražiai teisingai ir tvarkingai pradėjo stiprėti Lietuva, kada ji suverenėmis teisėmis prisidėjo (? — "N." Red.) prie didžios Sovietų Sąjungos. Apsivaliusi nuo dykaduonių ir parazitų Lietuvos liaudis pradėjo ramiai ir ištvermingai kurti socialistinį (! — "N." Red.) gyvenimą, auginti savo tautinę kulturą, steigti mokyklas, stiprinti darbo unijas, pertvarkyti žemės ukį naujais technikinio progreso pagrindais. Lietuvos liaudis atsikvėpė lengviaus..."

Tai šitaip komunistiški šarlatanai kalba apie tą baisios priespaudos laiką, kuomet Lietuva buvo bolševikų okupuota. Aišku, jie nori, kad ta vergija butų Lietuvoje grąžinta.

Nei vienas žmogus, kuriam rupi Lietuvos laisvė ir jos žmonių gerovė, negali turėti su tais Maskvos despotizmo tarnais nieko bendro.

Skelbimai **Naujienose** duoda naudą dėlto, kad pačios Naujienos yra naudingos.

Reicho Komisaro Atsišaukimas

BERLYNAS, rugpiučio 6 d. (Radiograma Naujienoms). — Kaune išeinantis dienraštis "Į Laisvę" Nr. 32 patalpino vokiečių ir lietuvių kalbomis išleistą Reicho Komisaro Rytų Kraštui Lohse's atsišaukimą į lietuvius, kurį kaipo istorišką dokumentą čia ištisai paduodame.

Atsišaukimas yra datuotas 28 d. liepos.

(Jo tekstas tapo Naujienoms perduotas vokiečių kalba — reikia pastebėti, su daugeliu klaidų radiogramoje. Mes jį žemiau dedame, išvertę į lietuvių kalbą.)

ATSIŠAUKIMO TESKSTAS:

Lietuviai! Dekretu, išleistu 1941 m. liepos 17 d. Didžiojo Vokietijos Reicho vadas Adolfas Hitleris paskyrė mane Reicho komisaru Ostlandui. Ši sritis yra taip pat buvusioji laisva valstybė Lietuva, tik-ką įjungta. Vadas taip pat tos pačios dienos dekretu paskyrė buvusios laisvos Lietuvos valstybės sričiai Dr. Andrian'ą von Renteln'ą, kaipo generalinį komisarą. Generalinis komisaras Dr. von Renteln atsako man, kaipo Reicho vyriausybės atstovui Reicho komisarijate Ostlande už pravedimą visų Reicho vyriausybės arba mano paties įsakymų ir patvarkymų Lietuvoje. Jo paties įsakymai ir patvarkymai šitos srities ribose turi but taip pat kiekviename atsitikime vykdomi.

Aš kreipiuosiu, pirmiausia, į gyventojus sričių, gulinčių į pietus nuo Dauguvos iki buvusios laisvos Lietuvos valstybės sienos, su paraginimu visa jėga ir pasiryžimu stoti man į pagalbą mano uždavinyje atsteigti tvarką ir darbą šiose srityse.

Bolševizmas gręsė visai Europai. Jisai ėjo užpulti Vokietiją. Jisai taip pat smogė pasibaisėtinų žaizdų ir jums. Jeigu šis pasaulio priešas butų pabuvojęs pas jus dar keletą metų, tai nebutų palikę nieko iš jusų turto ir jusų tautos. Bolševikų vadai butų gabenę jus į Sibirą, butų jus plėšę ir žudę. Jusų kraujo aukos pagalba vokiečių tautos ginklo jėga parbloškė bolševikišką pasaulio priešą, todėl kiekvienas supras, kad ši vokiečių tauta dabar pasiėmė ne tik pareigą, bet ir teisę taip sutvarkyti santykius, kad niekuomet daugiau panašus pavojus nebegalėtų gręsti Europos tautų tradicijoms ir net pačiai jų gyvybei.

Tie, kurie per paskutinius dvidešimt metų buvo prižadėję jums tiek daug laisvės, manė, kad jie turi vykdyti savo politiką, žaizdami prieštaravimais taip Sovietų Sąjungos ir Vokietijos Reicho. Bet kai tik Vokietijos Reichas, atsižvelgdamas į sutartį (su sovietais) dėl interesų sferų, liovėsi šia sritim domėjęsis, tuojau šitas jums visiems pragaištingas nusistatymas parodė tikrąją savo prasmę. Sovietų Sąjunga galėjo jus užpulti be pasipriešinimo.

Nežiurint kiek skriaudų buvo padaryta vokiškumui ir kiek buvo puolamas nacional-socialistinis Vokietijos Reichas, Reicho vyriausybė dės pastangas jusų gerovei, kad jums butų užtikrinti darbas, duona ir pažangos sąlygos. Tačiau vokiečių administracija turi reikalauti, kad jos patvarkymai butų besąlygiai vykdomi, nes jie tarnauja tiktai šiam vienam tikslui: krašto saugumui ir jusų gyvenimo apsaugojimui.

Vokiečių administracija pasikvies jusų atstovus valsčiuose ir miestuose į bendrą darbą. Jei bus reikalo, ji paskirs patikimus vyrus iš jusų tautos, per kuriuos galės but perduodami jusų norai Reicho komisarui, generaliniam komisarui ir sričių komisarams, ir ji leis jums sudaryti saugumo organus jusų viso darbo ir jusų gyvenimo apsaugojimui. Aš tikiuosi, kad visi gyventojai klausys mano nurodymų, kad butų išgydytos sunkios žaizdos, kurias ir jums padarė bolševikiškas pasaulio priešas. Tiktai tuomet vėl galės ateityje atgyti kultura ir gerovė, tiktai tuomet jųs visi galėsite gyventi taikoje. Vokietijos Reichas duoda jums šitą galimybę. Dabar nuo jųs priklauso šia galimybe pasinaudoti.

Dr. J. Pj.

Rusų-Vokiečių Santykiai Per 100 m

(Tęsinys)

Visuomenės nuotaika ir spaudos balsai abiejuose kraštuose buvo aiškiai palankųs glaudesniam susitarimui. Tai pasireiškė ypač per prancuzų admirolo Žerve eskadros lankymąsi Kronštadto uoste 1891 m. liepos mėn. Ji buvo priimta labai iškilmingai, Prancuzijos jurininkams buvo surengtos didelės puotos ne tik tame mieste, bet taip pat Peterburge, Peterhofe, Maskvoje. Pasaulis turėjo neregėtą spektaklį, kai caras Aleksandras III-sis stovėdamas ramiai nusiėmęs kepurę, klausė "marseljetės", to revoliucinio himno, už kurio dainavimą jo žandarai grudo žmones į kalėjimą... Tų manifestacijų praktinės pasekmės politikai buvo vis delto kiek geresnės, negu iškilmingo prancuzų ir anglų karo misijų priėmimo Leningrade 1939 m. Netrukus (1891 m. rugpiučio 22 d.) Prancuzijos užs. reikalų min. Ribo ir Rusijos pasiuntinys Paryžiuje baronas Morenheimas pasikeitė laiškais, kurie, nors ir nesudarė dar santarvės, bet buvo pirmoji jos užuomazga. Tų laiškų tekstas nebuvo viešai paskelbtas, nebuvo sudaryta jokia formali sutartis, nes tuomet ji butų turėjusi buti ratifikuota parlamento ir tuo budu išeitų į viešumą.

Vokietija šio Kronštadto vizito ir jo pasekmių tinkamai neįvertino ir netgi stengėsi jį bagatelizuoti. Senio Bismarko, kuris mokėjo matyti už kulisų, nebebuvo valdžioje, o jo įpėdinis kancleris Caprivi savo kalboje reichstage sakė: "Ar karas bent per pirštą priartėjo dėl Kronštadto parado? Aš tuo netikiu. Aš nesu pranašas. Galimas daiktas, kad karas kils ir kad mes turėsime reikalo su priešu iš dviejų pusių; bet kad Kronštadto susitikimas turėtų kelti susirupinimą didesnį, negu ligi šiol, aš tai griežtai neigiu. Aš turiu tvirtą įsitikinimą — tvirtą, kaip uola, — kad asmeniniai Rusijos imperatoriaus siekimai yra taikingiausi pasaulyje. Aš taip pat tikiu, kad jokia vyriausybė negali norėti musų laikais sukelti karo..."

Čia buta tik tiek tiesos, kad prancuzų-rusų susitarimas **dar** nebuvo aliansas. Neklydo jis taip pat ir dėl taikingų Aleksandro III-jo siekimų. Šis caras tikrai nenorėjo karo; eidamas į susitarimą su Prancuzija, jis norėjo tik pabauginti trijulę sąjungą ir buti pasirengęs gintis, bet jo tikslas, kaip ir Bismarko, buvo ginkluotoji taika. Bet, žengus pirmąjį žingsnį, reikėjo žengti ir tolesnį. Sekančiais metais (1892 m. rugpiučio 1 d.) Peterburge buvo pasirašyta militarinė konvencija, kuri turėjo galioti tiek pat laiko, kaip ir trijulė sąjunga. Vokietija į tai atsakė nauju kariniu įstatymu, padidinančiu jos taikos meto kariuomenę ligi 800,000 vyrų. Šitai dar labiau pastumėjo Rusiją į Prancuzijos glėbį. 1894 m. buvo sudaryta slapta sutartis tarp Prancuzijos ir Rusijos, kuri patvirtino 1891 ir 1892 m. susitarimus ir garantavo savitarpinę pagalbą užpuolus trečiajam. Šį kartą tai jau buvo tikras aliansas. Jo pobudis daugiau defenzyvinis, nes, pavz., jo klauzulės neapėmė Rusijos ekspansijos į Balkanus, Konstantinopolį ir Aziją. Tačiau Europos valstybių susigrupavimas buvo įvykęs faktas: prieš Bismarko sumegstą trijulę Vokietijos-Austrijos-Italijos sąjungą stojo Prancuzijos-Rusijos santarvė.

Naujas caras Nikalojus II-sis liko tai santarvei ištikimas. Sutarties tekstas paskelbiamas parlamente, Prancuzijos prezidentas Felixe Faure, lydimas užs. reikalų min. Hanoto, lanko Nikalojų II-jį Peterburge ir čia prakalbose iš abiejų pusių keliami tostai "už draugingą ir sąjunginę tautą". Tiesa, tarp dviejų giminingų monarchų, Rusijos caro ir Vokietijos kaizerio, asmeniški santykiai pasilieka toliau draugingi, tęsiama korespondencija, kurioje dažniausiai "Vili" sako pamokymus, o "Niki" teisinasi. Vokiečių diplomatija dar vis bando suardyti rusų-prancuzų santarvę, kaizeris, dėdamasis dideliu caro draugu, žada jam paramą ir stumia į avantiuras Tolimuose rytuose; tie patarimai Rusijai brangiai kaštavo, įsivėlus į nelaimingai pasibaigusį karą su Japonija 1904 m.

Laikotarpy 1898—1904 m. tarptautinėje politikoje charakterizuoja persimetimas didžiųjų valstybių svarbiausiųjų interesų iš Europos į užeuropinius kraštus. Ryškus faktas, nulėmęs tolesnius didžiųjų tautų santykius ir sudaręs ligi šiol tebetveriančią politinę konsteliaciją,— tai Vokietijos išstojimas užeuropinėje arenoje ir kilęs iš to antagonizmas tarp britų ir vokiečių interesų. Kol Vokietija buvo tik europinė valstybė, kol ji siekė tik sutvirtinti savo padėtį ar net ir įsigyti hegemoniją Europoje, tol Anglija buvo linkusi ją palaikyti, juo labiau, kad šitame laikotarpyje svarbiausias Londono kabineto rupesnis buvo užšachuoti Rusijos politiką Azijoje. Dėl to Anglija kurį laiką kartu su Vokietija darė pastangas išardyti dvilypę rusų-prancuzų santarvę.

(Bus daugiau)

Planuojamas Gazolino Paskirstymas New Yorkiečiams

NEW YORK, N. Y., rugp. 6. — Federaliniams oficiolams įteikta planas, pagal kurį, jei jis bus priimtas, pradedant rugsėjo mėnesiu newyorkiečiai — automobilių savininkai, galės gauti nedaugiau penkiolikos galionų gazolino į savaitę.

Nuo pereito sekmadienio rytinėse valstijose gazolinas nebeparduodamas nuo 7 val. vakaro iki 7 val. ryto. Tai daroma sutaupų sumetimais. Į rytines valstijas, mat, gazolinas iš pietinių valstijų, kur jis gaunamas iš žemės, turi buti atvežtas traukiniais ir laivais.

Ieva Simonaitytė

Pavasarių Audroj

MAŽOSIOS LIETUVOS LAISVĖS KOVOS

(Tęsinys)

—Ne, Joniukai, mano mama gera, labai gera, tau nereikia jos bijoti.

—Ar ji tikrai man nieko nedarys?

—Tikrų tikriausiai nieko nedarys! — tikrina Perkamytė.

—Bet kodėl tada taip sakė mamikė? Ji niekada nemeluoja, — nori teisinti savo motiną Joniukas.

—O mano mama niekam nieko blogo nedaro, — gina savo motiną Advė.

—Tavo motina nelna į surinkimą, — primena Joniukas.

—Nemeluok, ji eina į surinkimą, ir net labai dažnai, — ginčijasi Perkamikė. Ji atsimena, kad ji tiek daug vakarų palieka viena namie. Tada mama visada yra surinkime.

—Bet pas mus ji dar niekada nebuvo, — įrodo Jonis.

Tai tiesa, ir Advikė tyli. Ji nežino, kodėl jos mama neina pas Dagius į surinkimą. Bet jeigu ji neina, tai žinos, kodėl. Ir dalykas jau tvarkoje. Taip, tvarkoje, kad nebėra nė ko stebėtis.

—Tavo mama bedievė,— kamantinėja toliau Dagiukas: — taip sako mamikė. Ji tave vokiškai rengia. Ji lintas tau į plaukus pina, tai baisi nuodėmė. Kodėl ji negali tau pasiuti marškinius arba dailią bliuzę, sijonuką ir... ir... — jis nebeprisimena, ko dar mergaitei reikia. Bet jis teigia vis toliau, kas motinos kalbėta. — Tokia trumpa kleide eini, kad gėda ir pasižiurėti. Visi blauzdai pliki. Kurpes tau perka tavo mama, net kojines. Ar ji negali pati hunerti?

Perkamytė liko be žado. Argi taip nuodėmingai ji aprengta? Ji pasitupė, kad plikųjų blauzdų nebutų matyti. Jai tikrai pasidarė didelė gėda.

—Mama sakė, kad įžegnojimui gausiu lietuviškus drabužius, — ėmė teisinti motiną Advė. O Dagiukas, jau nebežinodamas ką dar blogo pasakyti Advei, ėmė pamėgdžiot:

—Tu tik vis: mama, mama, kaip tikra vokietelka. Sakyk, mamelė ar mamikė, kaip aš.

Advė nebežinojo, ką sakyti. Jos lupa atkrito, iš akių išsirito ašara.

Bet Dagiukui jau gaila. Jis savo širdį išliejo. Pasakė visa, kas buvo iš motinos girdėta.

—Na, nieko, — ėmė jis guosti verkiančią Advę: — kad įžegnojimui gausi lietuviškus drabužius, tai jau gerai. Aš mamikei nieko nesakysiu. O kad ji pati pamatys, kad tu tikrai lietuviškai dėvi, tai jau nebepyks ant tavęs. Ar tu ateisi pas mus į surinkimą, kad paaugsi?

Advikė tylėjo, ji nieko nenorėjo pažadėti, nežinojo, ką motina sakys. O Jonis jau vėl pradėjo pykti.

—Tu turi ateiti. Kad mamikė matys, kad tu ne bedievė, tai ji leis man dažniau ateiti į paupį...

Dabar Advikė jau Advė liko. Ji paaugo. Ji dažnai eina su motina į surinkimus, bet pas Dagius dar niekada nebuvo. Ir Jonis daugiau niekada nebeprisiminė šį nemalonų klausimą.

Buvo karas. Jonis Dagys išėjo kaip savanoris. Jis buvo tada aštuoniolikos, ji šešiolikos. Budamas fronte, jis rašinėjo Advei laiškiukus. Paprasti tai buvo laiškai, bet entuziastiški: "...kad mes duosime tiems raudonkelniams prancuzams... kad mes smaugsime tą rusiškąją mešką... Kad mes plauksim per kanalą suplaišinti britų salą..." ir panašiai.

Bet netikėtai greit surimtėjo jo laiškai ir suretėjo. Nusiminimas šmėkšojo kiekvienoje eilutėje. Namų ilgėjimasis, lyg siulas koks, tęsėsi per laiškus nenutraukiamai.

Tada buvo Advės eilė jį raminti. Ir ji tai darė, kiek sugebėjo.

O kada po ilgesnio laiko jis parvyko atostogų ir, atsiprausęs, nusiskutęs, pasirodė paupy ties gluosniu, Advė degė ir iš gėdos, ir dėl kaži kokio kito jausmo. Jo akys ir veido bruožai jau bylojo kitokia kalba, negu kadaise. Jis jau nebebuvo berniukas, o vyras, pasaulį matęs, vargą bandęs, audrų užgrudintas. Ant plačios jo krutinės žibėjo geležinis kryžius.

—Iš visos kuopos mes trys vyrai belikome, už tai ir gavome I-mos klasės "E. K.", — pasigyrė jis.

Ir Advės akyse jis augo, augo.

O šį vakarą jis užmovė Advei žiedą ant piršto, — siaurą, auksinį, be jokio papuošimo žiedą.

Mintyse paskendusi Advė tyli ilgai, ilgai; ji kovoja naują ir keistą kovą. Pirmą tokią savo gyvenime.

Kodėl ji nepagalvojo, kad Jonis turi tėvus, kurie gali tai uždrausti? Kodėl ji nepagalvojo, kad taip tyliai susižadėti pagaliau reiškia ką nors tokio, kad reikia slapstytis? Bet juk jai nebuvo laiko pagalvoti. Juk Jonis nė klausti neklausė pirma. O jeigu ji Joniui patinka ir jis ją myli, ką gali jai Dagienė kenkti? Argi Jonis nežinotų, ką jis daro? Argi jis nebutų užtenkamai apsigalvojęs? Negali buti.

—Nepaikauk, o atsisakyk, rytoj pat, — Perkamienės balsas: — parašyk rytoj jam laišką ir paaiškink jam visa... Arba geriau nieko neaiškink, o tik atsisakyk trumpai ir aiškiai.

—Negaliu, negaliu! — suklinka Advė: — juk ir tu negalėjai atsisakyti nuo Perkamo, mano tėvelio tuokart, kada matei, kaip pyksta ir duksta Dagienė. Negalėjai jo palikti jai arba bent jo išsižadėti tik dėto, kad Dagienė nepyktų. Negalėjai...

Motina tyli. O duktė jaučiasi nesąmonių prikalbėjusi ir ją užgavusi:

—Nepyk, mamakėle, aš nieko nenorėjau tau prikišti. Bet tu pati turi suprasti, kaip sunku ir skaudu atsisakyti nuo žmogaus, kuris toks geras, kaip mano tėvelis arba kaip, štai, Jonis.

—Bet šiandien dar ne taip sunku, nors ir skaudu. Atmink mano žodį: Dagienė atplėš Jonį nuo tavęs. Kitaip nebus, kitaip ir negali buti. Nė pykti dėl to ant jos negalėtum. O koks tada bus skausmas! Tokia žaizda jau niekada nebeužgyja. O jeigu ir dar užgyja, tai randas palieka, kuris užgautas vis iš naujo kraujuoja.

—Rasi, tik taip nebus, rasi, ji atsiminę savo pirmąją meilę ir dėl to nepyks ant Jonio, kad jis išsirinko mane, — silpna viltim mėgina tvertis Advė. Bet motina jau vėl uždrožia, kad ir tą patį:

—Kaip nepyks, juk tu žinai, koks didelis jų ukis.

—Bet ir tu esi iš didelio ukio, iš dar didesnio, galima sakyti, negu Dagių ukis šiandien. Ar aš nepažįstu Gaičiaus...

Bet motina neleidžia dukteriai iki galo iškalbėti, pykdama bei nekantraudama ji įrodinėja:

—Tai buvo kartą. Šiandien aš jau niekas nebesu. Visai niekas. Jonis Dagys gali gauti žmoną su tukstančiais. Kiek tukstančių gali tu nunešti? Nieko. Žiurėk, Gaičiaus Anė...

—Ne, ne, ne! Gaičiaus Anės jis niekada neims! — verkdama šaukia Advė. — Ne, tos niekados! — Paskui, kiek patylėjusi, lyg apsigalvojusi ir lyg naujos drąsos įgavusi, tyliai šnibžda Advė:

—Aš žinau, kad jis mane myli. Aš jam patinku. Tik aš viena. Dėl manęs jis kovos, jei reikės, ir su motina. Jis yra karo buvęs, daug vargo matęs, jis žino, ką daro.

—Žinokis, dukrele, — numojo pagaliau ranka Perkamienė. — Daugiau nieko negaliu, tik tave įspėti. Kad neklausai, ne mano kaltė. Duok Dieve, kad Dagienės širdis butų suminkštėjusi... Mano palaiminimą turi. Daugiau nieko duoti tau negaliu... Dabar eik miegoti. Man labai sunku. Esu labai nuvargusi. Manding, rytoj jau nebekelsiu. Labą naktį!

Verkdama išėjo Advė į savo kamarą.

JONIS DAGYS

Šiurpųs siaučia pavasario vėjai. Jie pusto smėlį ir laužo medžių ir medelių šakas. Atsitinka, kad vienas kitas medelis nesugeba atsistengti prieš didžiąją audrų jėgą. Jis lužta ir krinta žemėn. Kiti atsparesni: jie lankstosi ir siubuoja šen bei ten, bet nelužta. Jie nebojato, kad audros vos išsprogusius ir jautrius jų lapelius nukedena. Jie tikisi netrukus vėl pasirodysiančia saule, kuri išgydys visas audrų jiems suteiktas žaizdas. Juk pavasaris visada stebuklingai galingas.

Vieni tik palužusieji jau nebetiki, kad jiems dar gali padėti šiltieji saulės spinduliai.

Paledynų kapinės.

Didokas burys žmonių, sustojęs aplink naujai iškastą duobę, trypia kitus kapus. Visi ir svetimieji, nori pamatyti, kaip laidos Perkamienę ir ar Perkamikė verks ar ne...

Daugiausiuosius atvedė čia ne užuojauta, o paprastas Paledynuose labai prigijęs smalsumas ir senas paprotys — išlydėt kiekvieną mirusį, ar jis artimas, ar svetimas.

Tačiau yra ir smalsuoliams ko pamatyti. Tai neatsitinka kasdieną: Jonis Dagys laiko Advę Perkamytę už rankos, bijodamas, kad ji negriutų paskui motinos grabo į duobę.

Jonis Dagys! Tai, tur but, yra tiesa, kad Jonis vaizdaujasi su Perkamike. O Gečiaus Anė? Kokią vietą užima Anė jo gyvenime?

Lavoną palydėti atvykusiųjų tarpe yra ir tokių žmonių, kurie tikrai gailisi Advės ir verkia su ja drauge. Jiems tikrai gaila našlaitės. Juk ji visiškai nepažįsta gyvenimo. Niekur nebuvusi, nieko nemačiusi, tiktai rupestingąją savo motiną.

Ypač labai ir nuoširdžiai verkia surinkimininkė Baužienė. Perkamienei sergaliuojant, dažnai ji ateidavo ir visada atnešdavo ką nors šviežio, skanaus:

—širdelei atgaivinti, — ji sakydavo.

Baužienė žinojo Perkamienės istoriją su Dagiene. Ji griežtai pasmerkė ją, palaikydama Perkamienę. Ji pažadėjo Perkamienei visada pasirupinti jos dukrele Advę, jeigu Perkamienei tektų mirti. Perkamienė numirė, ir Baužienė pasirupino jos palaidojimu. Ji nuolat buvo su patarimais čia ir pati pakvietė gerą sakytoją.

Sakytojų žodžių Advė visiškai nesiklauso ir negirdi. Dievas atėmė jai motiną, ir jau niekas jos nebesugrąžins — nė sakytojo žodžiai. Argi begali buti didesnis jai smugis? Ir kuo begali ją paguosti sakytojas? Kokiais žodžiais jis gali ją dar nuraminti?

Savo skausme Advė visiškai nepastebi, kad susirinkusieji pagaliau pamažu išsisklaido, ir kiekvienas eina savo keliu. Nuėjo ir Baužienė, sakytoju vedina. Ji rami: juk Jonis Dagys paliko prie Advės.

Taip, Jonis tebėra, ir jis laukia kantriai, kol Advė šiek tiek nusiramins. Tada jis ją parves namo. Visvien šiandien žmonės matė, kad judu yra susižadėjusiu. Juk vieną kartą turės ir motina Dagienė patirti. Tai ir nebesvarbu, ar šiandien ar rytoj.

(Bus daugiau)

Dabar Ragaukite **Old Quaker** *Special Reserve*

DISTILIUOTĄ IŠ DERLIAUS VIRŠUNIŲ

Vaišės laukia jus kai mėginat OLD QUAKER Special Reserve!

JUSŲ MĖGIAMOJ PACKAGE KRAUTUVĖJ

STRAIGHT BOURBON WHISKEY • 86 PROOF • THIS WHISKEY IS 4 YEARS OLD • THE OLD QUAKER CO., LAWRENCEBURG, IND.

CRANE COAL COMPANY
5332 So. Long Avenue
Telefonas PORTSMOUTH 9022
WEST VIRGINIA Pocahontas Mine Run iš geriausių mainų, daug dulkių išimta. $8.25
Perkant 5 tonus ar daugiau.
SMULKESNI YRA DAUG PIGESNI
BLACK BAND LUMP $10.25
Sales taksai ekstra.

Turtas Virš $6,000,000.00

Apart Apsaugos, Turime ATSARGOS FONDĄ Virš $500,000.00

Nėra Saugesnės Vietos Dėl Taupymo Pinigų.
Savaitės dienomis 9 A. M. iki 4 P. M., Trečiad. 9 A. M. iki 12 dienos, Šeštad. 9 A. M. iki 8 P. M.

STANDARD FEDERAL SAVINGS and LOAN ASSOCIATION of Chicago
JUSTIN MACKIEWICH, Pres.
4192 Archer Avenue
VIRginia 1141

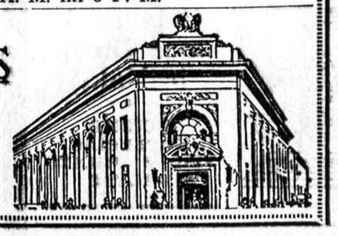

ATSILANKYKIT arba pasiųskit Kuponą Reikalaudami Apskaičiavimo DYKAI.
- Nereikia įmokėti.
- 36 mėnesiai išmokėti.
- Pirmas mokėjimas spalių 1.

Karšto Vandens Įrengimai:
- ŠTYMO—FURNASAI—
- ALIEJAUS PEČIAI IR
- "STOKEROLA" STOKERIS.

NO GEARS—NO OIL
3 metų garantija.

PLUMBINGO ARBA APŠILDYMO REIKALU
Pamatykite "SOUTH CENTER"

SOUTH CENTER PLUMBING AND HEATING SUPPLY CO., Inc.
6 W. Garfield Blvd. prie State St. (N. W. kamp. State ir 55 St.)
Telefonas ATLANTIC 4290.

Aš esu užinteresuotas sekamais dalykais, pažymėtais X (nėra prievolės):
☐ Apšildymu ☐ Stokeriu
☐ Plumbingu ☐ Sienų Tailu

Vardas .....
Adresas .....
Telefonas .....

Jei insurance reik, pas Dr. P. Vileišį EIK
DR. P. VILEIŠIS
Atstovas
Prudential Ins. Co. of America
175 W. Jackson HAR. 2500
Home Office, Newark, N. J.
5922 W. Roosevelt Rd., Austin 1175

Remkite Lietuvišką Žyduką,
NATHAN KANTER
MUTUAL LIQUOR CO.—WHOLESALE
4707 S. Halsted St.
Tel. Boulevard 0014

VICTOR BAGDONAS
LOCAL & LONG DISTANCE MOVING
Perkraustom forničius, pianus ir visokius rakandus bei štorus. Vežam į farmas ir kitus miestus. Žema kaina. Musų darbas garantuotas. Taipgi pristatom anglis į visas miesto dalis.
3212 So. Halsted St.
Šaukit Tel. VICTORY 0066

• FOTOGRAFAS
CONRAD
FOTOGRAFAS
Studija įrengta pirmos rūšies su moderniškomis užlaidomis ir Hollywood šviesomis. Darbas garantuotas.
420 W. 63rd St.
Tel. ENG. 5883-5840

Sophie Barcus
RYTINĖ RADIO VALANDA
— iš stoties —
W.G.E.S.
Kasdien nuo 8:45 v. ryto iki 9:15 val. ryto.
Subatomis nuo 8:30 iki 9:15 val. ryto.
Pirmadieniais taipgi 7:00 val. vakare.
Išgirskit vėliausias žinias muziką ir kitus įdomius pranešimus.

Taisykite Savo Namus Pakol Viskas Atpigę
Jeigu neturite pinigų, kreipkis į Naujienų spulką,— gausi paskolą ant ILGŲ METŲ.
1739 So. Halsted St.
CHICAGO, ILL.

Garsinkitės "N-nose"

NAUJA MADŲ KNYGA

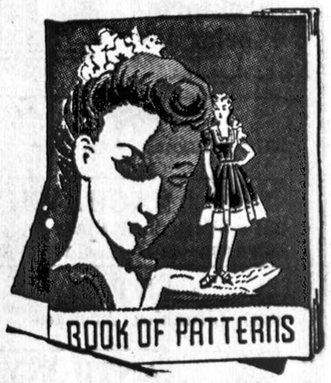

KAINA 15 CENTŲ
Tik ką gavome naują madų knygą, kurią galite gauti pas mus. Siųskite savo orderius:

NAUJIENOS
1739 So. Halsted St.,
Chicago, Ill.
Vardas .....
Adresas .....
Miestas .....
Valstija .....

Illinois-Indiana-Michigan-Wisconsin Žinios

Apie $2,000,000 Cigaretų Taksais

SPRINGFIELD, Ill. — Illinois valstijos gyventojai suruko milžinišką skaičių cigaretų. Tą parodo skaitlinės paskelbtos Springfielde, kurios parodo, kiek valstija surinko cigaretų taksais per pirmą (liepos) mėnesį.

Mokėdami po 2 centus už 20 cigaretų pakelį, rukytojai taksais sumokėjo $1,881,000.

600 Depozitorių Gavo Dividendą

PERRY, Ill. — Vietos Perry State Bank išmokėjo $3,897.70 dividendais savo 600 depozitorių. Bankas užsidarė kracho metu.

Dividendas siekia 2½% uždarytų pinigų.

Nepaprasta Audra E. St. Louise

EAST ST. LOUIS, Ill. — Beveik tornado proporcijų siekianti audra užklupo šį miestą užvakar vakare. Kai kur nukrito 3 colių storumo sluoksnis ledų, kurie nudaužė lapus nuo medžių ir užvertė beveik visas gatves šakomis. Keli namai buvo apgriauti bet sužeistų žmonių nėra.

Streikieriai Uždarė Kojinių Dirbtuvę

KANKAKEE, Ill. — Pereitą savaitę kilo streikas Bear Brand kojinių dirbtuvėje. Streikieriai pikietavo dirbtuvę, bet nestreikuojančių netrugdė. Vakar bet-gi jie apstojo vartus ir atsisakė juos įleisti dirbtuvėn.

Streikuoja 1,500 darbininkų, o nestreikuojančių buvo 300.

Rock Islande Gamins Kulkosvaidžius

ROCK ISLAND, Ill. — Vietinis arsenalas, kuris ikišiol gamino sunkią artileriją netrukus gamins ir kulkosvaidžius armijai. Dabar yra įtaisomos mašinos tą darbą pradėti.

"Busimieji" Ukininkai Jau "Yra" —

Priklauso Keli Lietuviai

ELGIN, Ill. — Prie Elgino dabar vyksta metinė agrikulturos paroda, kurioje ikišiol daugiausiai premijų laimėjo jauni ukininkai, priklausą prie organizacijos, "Future Farmers of America". Parodoje juokaujama, kad jie ne "busimieji" ukininkai, bet jau "yra" ukininkai.

Prie organizacijos priklauso keli jauni Illinois ir kitų valstijų lietuviai.

Veda Vandentiekį Carbondale

CARBONDALE, Ill. — Vandentiekio vamzdžiai yra vedami iš šio miesto į Crab Orchard ežerą, apsaugoti miestą nuo gręsiančio vandens trukumo. Šiam distrikte šįmet labai mažai lijo, todėl vandens rezervas beveik išsibaigęs.

Prigėrė Du Berniukai

CHESTER, Ill. — Bebraidžiodami Okaw upėje į gilią duobę įkrito ir prigėrė 14 metų Virgil Roth ir 16 metų Laverne Nanveit. Nei vienas nemokėjo plaukti.

Persikai, Slyvos Vyšnios Iš Vieno Medžio

HERRIN, Ill. — Ukininkas R. J. Kemp mėgsta vaisinius medžius čiepyti. Jisai išauklėjo medį, kuris šįmet atnešė ir persikų (pyčių), ir slyvų ir net vyšnių.

Slyvos yra keturių rųšių, o vyšnios dviejų.

Sudegė 7 Arkliai

SKOKIE, Ill. — Gaisrui iškilus Carl Meyers Riding Academy triobesiuose sudegė septyni arkliai. 35-ki kiti buvo išvaikyti ir dabar randasi kur nors Harms Wood miškuose. Nuostoliai siekia apie $20,000.

Bulius Užmušė Ukininką

CENTRALIA, Ill. — Ganykloje Washington apskrityje bulius mirtinai sumindžiojo 75 metų ukininką George Cope. Bulius buvo premijuotas, ir keliose parodose laimėjo eilę prizų.

Valdžia Statys Ill. Chemikalų Dirbtuvę

WASHINGTON, D. C.—Illinois atstovai Washingtone praneša, kad karo departamentas nutarė statyti didelę chemikalų dirbtuvę prie Monsanto, Ill. Žemė jau esanti užpirkta.

Statybai departamentas skiria $400,000.

Kubaičių Šeima Rengia "Kubaičių Dieną" Rugp. 17

25% pelno skiria Lietuvos gyventojams sušelpti

Sekmadienį, rugpiučio 17 d., gražiame Sunset Parke įvyksta didžiulis "Kubaičių Dienos" piknikas. Šį išvažiavimą rengia savo skaitlingiems kostumeriams, draugams ir pažįstamiems Vincentas ir Ona Kubaičiai, Sunset Parko savininkai, ir Eduardas ir Frances Kubaičiai, "Fran & Eddie's" taverno, Willow Springs, Ill., savininkai.

6-ti metai

Vincentas ir Ona Kubaičiai baigia savo šeštus metus Sunset Parke, kurį jie yra išpopuliariavę į mėgiamiausį lietuvių daržą.

Ir 3-ti

Eduardas ir Frances Kubaičiai pradeda savo trečius metus biznyje, 8200 Keane Ave., Willow Springs, Ill. Kaip tėvai, taip ir sunus ir duktė, turi daug draugų ir pažįstamų lietuvių ir svetimtaučių tarpe, ir todėl nutarė surengti šį bendrą Kubaičių šeimos pikniką, kad galėtų visus savo draugus sutikti vienu sykiu.

Lietuviai atvažiavę į Sunset Park visados smagiai laiką praleidžia. "Kubaičių Dienos" piknikas nebus išimtis. Bus gera orkestra, kuri gros amerikoniškus ir lietuviškus šokius jauniems ir seniems. Bus eilė dovanų — surių, alaus ir t.t.

Ir Lietuvai

"Kubaičių Diena" bus lyg ir savotiška lietuviška šventė, nes 25% pikniko pelno Kubaičiai aukoja Lietuvos sušelpimui. Šie pinigai bus įteikti tiesiai Lietuvos konsului Chicagoje.

Tad neužmirškite, sekmadienį, rugpiučio 17 d. atvažiuokite į Sunset Parką smagiai ir linksmai praleisti laiką su Kubaičiais. —X.X.

Atletikos Galva

NAUJIENŲ-ACME Telephoto

Douglas R. Mills, kuris paskirtas eiti Illinois universiteto atletikos direktoriaus pareigas.

Roselando Lietuvių Demokratų Piknikas Ryan's Miške

Įvyks Ryan miške, 87 ir Western

ROSELAND. — Artinantį sekmadienį, rugp. (August) 10 d., 9th Wardo Lietuvių Demokratų Kliubas rengia didelį pikniką Ryan's miškuose, prie 88 ir Western Ave.

Vieta parinkta yra gražiausia visam miške. Daug žolės, dideli medžiai, po kuriais yra sustatyta daug stalų. Anksti atvažiavusieji su valgiais galės šeimyniškai praleisti laiką.

Ant didžiulės platformės bus galima tyram ore pasišokti. Muzikantai gros lietuviškus ir angliškus šokius.

Bus gėrimų ir užkandžių, o 6 val. vakare įvyks padalinimas $20 dovanų (4 dovanos po 5 dolerius cash).

Kalbės Zuris, Govier

Kalbės wardo committeeman Sheldon W. Govier, teisėjas Jonas T. Zuris ir Al G. Kumskis.

Sekite iškabas ir busite nulydėti į pikniko vietą, prie 88-tos gatvės, 1 blokas east of Western Ave.

Visi prašomi atsilankyti ir turėti gerus laikus su Roselando lietuviais demokratais.

Kvieslys M.

TARP MUSŲ BIZNIERIŲ

Atostogavo Michigane, Wisconsine

BRIGHTON PARK. — Duonkepio Viktoro Preikšos žmona Frances ir Ona Kavaliauskienė sako tikrai turėję smagias atostogas. Juodvi praleido jas Michigan ir Wisconsino valstijoj.

Vien lietuvišką duoną

Preikšų duonkepykla randasi adresu 2457 W. 46 place.

Jiedu išimtinai kepa lietuvišką ruginę duoną.

Kaimynas

M. Petrosevičius Vėl Bizny

MARQUETTE PARK. — Po ilgokos pertraukos Mike Petrosevičius vėl bizny. Su pavasario sezonu jis perėmė vesti tavernos biznį, buvusį jo paties name, 6914 S. Western ave.

Biznierius Petroševičius savo biznio srityje pradėjo darbuotis prieš didįjį karą Town of Lake kolonijoj. —Vietinis

Operuoja Siuvyklą

18 APYLINKĖ. —Antai neseniai sukako vieneri metai kaip biznierė Adelė Pikiel operuoja vyrų ir moterų siuvyklą ties 1816 S. Halsted st.

Prieš tai per eilę metų p.p. Pikeliai su velioniu vyru Kastu užlaikė muzikos instrumentų krautuvę. —Vietinis.

Neturįs Laiko Atostogoms

BRIDGEPORT. — Stephen Bruchas užlaikąs delikatesų krautuvę ties 2901 S. Union ave., sako neturįs laiko atostogoms. Po teisybei jis nuo ankstyvo ryto ligi pat sutemų turi buti savo krautuvėj ir atlikinėti biznio pareigas.

Jis šį biznį praktikuoja per 15 metų. —Kostumeris.

Sakalauskai Naujoj Vietoj

MARQUETTE PARK.— Duonos pristatytojas Paul Sakalauskas ir jo žmona Anna dabar gyvena naujoj vietoj, 6722 S. Campbell ave. Ja labai patenkinti.

Jiedu turi gražiai išauklėtą ir pamokytą dukterį Elenutę, kuri dabar tuloj firmoj dirba už sekretorę. Šalia to, mergaitė yra išėjusi ir muzikos kursą. —Vietinis.

Keistučio Choro Išvažiavimas Prie Orland Park

Prie 140th ir Southwest Highway

Lietuvių Keistučio choras rengia savo draugišką išvažiavimą sekmadienį, 10 d. rugp., prie 140 ir Southwest Highway. Prašo visų choristų ir draugų atvažiuoti ir linksmai praleisti dieną po žaliais medžiais prie gražaus ežerėlio. Turėsime daug visokių įvairenybių.

Šis išvažiavimas nebus biziniškas, o tik draugiškas, tad visi bukite su keistutiečiais choristais. —Dėdė Klimas.

$10,500,000 Universitetui

Illinois valstijos universitetas (University of Illinois) priėmė biudžetą 1941-42 metams, kuriame numato išleisti ateinančiais mokslo metais $10,500,000. Tai didžiausias biudžetas mokyklos istorijoje.

Studentų universitetas šįmet turės mažiau negu pernai — dėl karinės prievolės ir ginklų gamybos.

Išsiėmė Leidimus Vedyboms

(Chicagoj)

Roy M. Zola, 29, su Estelle Chessen, 25

Joseph Paulin, 48, su Barbara Whit, 43

James F. Yureskes, 25, su Bernice Sullivan, 23

Peter Kančius, 25, su Stella Sarocka, 24

Reikalauja Perskirų

Stephen Zakes nuo Pauline Zakes

LAIDOTUVIŲ DIREKTORIUS

John F. Eudeikis

SENIAUSIA IR DIDŽIAUSIA LAIDOJIMO ĮSTAIGA

AMBULANCE
DIENĄ IR NAKTĮ
Visi Tel. YARDS 1741-1742
4605-07 So. Hermitage Ave.
4447 South Fairfield Avenue
Telefonas LAFAYETTE 0727

Dykai KOPLYČIOS VISOSE CHICAGOS DALYSE

Klausykite musų radio programų Antradienio ir Šeštadienio rytmečiais, 10:00 val. ryto iš WHIP stoties (1520 K.)
Su POVILU ŠALTIMIERU

Laidotuvių Direktoriai

NARIAI
Chicagos, Cicero Lietuvių Direktorių Asociacijos

Ambulance Patarnavimas Dieną ir Naktį

TURIME KOPLYČIAS VISOSE MIESTO DALYSE

S. P. MAŽEIKA — YARds 1138, YARds 1139
3319 Lituanica Avenue

LACHAWICZ IR SUNŲS
2314 West 23rd Place — Phone CANal 2515
SKYRIUS: 42-44 East 108th Street — Tel. Pullman 1270

ANTANAS M. PHILLIPS
3307 Lituanica Avenue — Phone YARds 4908

ANTHONY B. PETKUS
6812 So. Western Ave. — Phone GROvehill 0142
1410 South 49th Court, Cicero — Phone Cicero 2109

J. LIULEVIČIUS
4348 S. California Avenue — Phone LAFayette 3572

P. J. RIDIKAS
3354 So. Halsted Street — 710 West 18th St.
Telefonas YARDS 1419.

I. J. ZOLP
1646 West 46th Street — Phone YARds 0781

AKIŲ SPECIALISTAI

DR. VAITUSH, OPT.
LIETUVIS

Mano 20 metų praktikavimas jusų garantavimas
Optometrically Akių Specialistas
Palengvina akių įtempimą, kuris esti priežastimi galvos skaudėjimo svaigimo, akių aptemimo, nervuotumo, skaudamą akių karštį, atitaiso trumparegystę ir toliregystę. Prirengia teisingai akinius. Visuose atsitikimuose egzaminavimas daromas su elektra parodančia mažiausias klaidas. Specialė atyda atkreipiama į mokyklos vaikus. Kreivos akys atitaisomos.
VALANDOS: nuo 10 ryto iki 8 vak.
Seredoms nuo pietų, o Nedėlioj pagal sutartį.
Daugelyj atsitikimų akys atitaisomos be akinių. Kainos pigiau kaip pirma.
1712 South Ashland Av.
Phone YARDS 1373

DR. G. SERNER
LIETUVIS AKIŲ GYDYTOJAS
Tel. Yards 1829
Pritaiko Akinius
Kreivas Akis Ištaiso.
Ofisas ir Akinių Dirbtuvė
756 WEST 35th STREET
kampas Halsted St.
Valandos nuo 10 iki 4, nuo 6 iki 3
Nedėliomis pagal sutartį.

LIETUVIAI

GYDYTOJAI IR DENTISTAI
Amerikos Lietuvių Daktarų Draugijos Nariai.

Phone CANAL 6122
DR. S. BIEŽIS
GYDYTOJAS IR CHIRURGAS
2201 West 22nd Street
Valandos nuo 1—3 ir 7—8
Seredomis ir Nedėl. pagal sutartį.
Rez. 6631 So. California Avenue
Telefonas Republic 7868

Ofiso Tel. VIRginia 0036
Rezidencijos Telefonas: BEVERLY 8244
DR. T. DUNDULIS
GYDYTOJAS IR CHIRURGAS
4157 ARCHER AVENUE
Ofiso Valandos:
nuo 1—3 ir nuo 6—8:30 val. vakaro.
Trečiadienį pagal sutartį.

Dr. F. Pulsucki Le Van
GYDYTOJAS IR CHIRURGAS
Valandos kasdien 2-4 ir 6-8 vak.
1957 W. Garfield Blvd.
Cor. Damen. — Hemlock 6699

A. Montvid, M. D.
West Town State Bank Bldg.
2400 WEST MADISON STREET
Val: 1 iki 3 popiet. 6 iki 8 vak.
Telefonas SEELEY 7330
Namų telefonas Brunswick 0597

Tel. YARDS 3146
VALANDOS: Nuo 11 iki 12, 2 iki 4 ir 7 iki 9.
Pirmadieniais: 2 iki 4 ir 7 iki 8
Šventadieniais: 11 iki 12.
DR. V. A. ŠIMKUS
GYDYTOJAS IR CHIRURGAS
ir Akinius Pritaiko.
3343 SO. HALSTED ST.

DR. STRIKOL'IS
Gydytojas ir Chirurgas
Ofisas 4645 SO. ASHLAND AVE
Ofiso val.: Nuo 2 iki 4 ir nuo 6 iki 8 vak. Nedėlioj pagal susitarimą.
Ofiso Tel.: YARDS 4787
Namų Tel. PROSPECT 1930

DR. C. Z. VEZEL'IS
DENTISTAS
4645 So. Ashland Ave.
arti 47 Street
Telefonas YARDS 2246
Valandos nuo 9 iki 8 vakaro
Seredoj pagal sutartį.

DR. BRUNO J. ZUBRICK'AS
GYDYTOJAS IR CHIRURGAS
NAUJOJE VIETOJE
2403 West 63rd St.
VALANDOS: 2—4 popiet ir 7—9 vakaro, trečiadieniais ir sekmadieniais pagal susitarimą.
Telefonas Hemlock 7899.
Namų tel. Republic 4688

KITI LIETUVIAI DAKTARAI

Tel. Hemlock 5849
Dr. Peter T. Brazis
GYDYTOJAS IR CHIRURGAS
6757 S. Western Ave.
VALANDOS: 1 iki 3 ir nuo 7 iki 9

DR. A. JENKINS
(Lietuvis)
GYDYTOJAS IR CHIRURGAS
2500 West 63rd Street
Ofiso valandos: nuo 1—4 ir nuo 7—9 val. vakaro ir pagal sutartį.
Ofiso Tel. PROSPECT 6737
Namų Tel. VIRGINIA 2421

DR. MARGERIS
3325 So. Halsted St.
Valandos: nuo 10 r. iki 2 popiet ir nuo 6 iki 8 vakare
Šventadieniais nuo 10 iki 12.
Phone YARDS 7299

KITATAUČIAI

DR. HERZMAN
IŠ RUSIJOS
Gerai lietuviams žinomas per 39 metus kaipo patyręs gydytojas chirurgas ir akušeris.
Gydo staigias ir chroniškas ligas vyrų, moterų ir vaikų pagal naujausius metodus X-Ray ir kitokius elektros prietaisus.
Ofisas ir Laboratorija
1034 W. 18th St., netoli Morgan St.
Valandos nuo 10—12 pietų ir nuo 6 iki 7:30 val. vak. kiekvieną dieną, išskiriant šeštadienio vakaro ir nedėliomis.
Tel. CANAL 3110
Rezidencijos telefonai:
Superior 9454 ar Central 7464

Dr. Charles Segal
OFISAS
4729 So. Ashland Ave.
— 2-ros lubos —
CHICAGO, ILLINOIS
Ofiso Valandos:
Nuo 10—12 val. ryto, nuo 2 iki 4 val. popiet ir nuo 7 iki 8:30 val. vakaro. Nedėliomis nuo 10 iki 12 valandai dieną.
Phone MIDWAY 2880

Telefonas YARDS 0394
Dr. Maurice Kahn
4631 SOUTH ASHLAND AVE.
Ofiso valandos:
Nuo 10 iki 12 dieną, 2 iki 3 po piet. 7 iki 8 val. Ned. nuo 10 iki 12
Rez. Telephone KENwood 4300

ADVOKATAI

K. P. GUGIS
ADVOKATAS
Miesto ofisas—127 N. Dearborn St.
Kamb. 1431-1434-Tel. Central 4411-2
Namų ofisas—3323 So. Halsted St.
Valandos vakarais nuo 6 iki 8:30
Telefonas YARDS 0818
Ketvirtadieniais ir Sekmadieniais —pagal sutartį.

A. A. SLAKIS
ADVOKATAS
7 So. Dearborn St.
Room 1230
Ofiso tel. CENTRAL 1824.
Namų tel. Hyde Park 2205

Skelbimai Naujienose duoda naudą dėlto, kad pačios Naujienos yra naudingos.

L. TOLSTOJUS

SOKRATO TEISMAS IR JO GYNIMASIS

(PAGAL PLATONO "APOLOGIJĄ")

Sokratas buvo teisiamas svarbiausia už tai: 1) kam jis nepripažįsta valstybinės religijos ir 2) kam jis veda iš kelio jaunuomenę, ją mokydamas netikėti valstybine religija.

Sokratą ištiko tas pat, kas paskum ištiko ir Kristų ir daugelį pranašų žmonijos mokytojų. Sokratas rodė žmonėms protingą gyvenimo kelią, tą, kurį jo sąmonė buvo išvydusi, ir kurį rodydamas jis negalėjo neneigti tų klaidingų mokymų, kuriais anos gadynės visuomenės gyvenimas rėmėsi. Ir daugumas atėniečių, nepajėgdami nurodytuoju keliu eiti, nors ir pripažino jį esant teisingą, negalėjo pakęsti smerkiant visa tai, ką ji laikė šventu, ir, kad atsikratytų smerkėju ir nustatytos tvarkos griovėju, atidavė Sokratą teismui, kad šis jį nubaustų mirtimi. Sokratas tą žinojo, ir todėl nesigynė, o tik pasinaudojo proga pareikšti atėniečiams, kodėl jis elgėsi taip, kaip elgėsi, ir kodėl ir toliau, jeigu jį butų palikę gyvą, butų elgesis taip pat.

Teisėjai pripažino Sokratą kaltu ir nusprendė jį nubausti mirtimi. Ramiai išklausęs sprendimą, Sokratas kreipėsi į teisėjus šiais žodžiais:

"Žmonės dabar pasakys, — tarė jis, — kad jųs, atėnų piliečiai, nepagrįstai nugalabijote išminčių Sokratą; pasakys mane buvus išminčium, nors aš visai ir neišminčius, bet jie taip pasakys jums priekaištą darydami; pasakys, kad jųs nepagrįstai mane nugalabijote, todėl, kad jeigu butumėt truputį palaukę, tat butų įvykę savaime, kadangi aš juk ir taip jau pagal savo amžių esu nebetoli karsto lentos. Ir noriu aš jums čia pasakyti, — jums, kurie mane pasmerkėt mirti, — kad be reikalo jųs manote mane nežinant, kaip aš galėčiau išsigelbėti iš mirties. Kaip išsigelbėti aš žinau, bet to nedarau, nes laikausi nuomonės, kad tat man butų negarbė. Aš žinau, kad jums butų malonu klausytis, jeigu aš raudočiau, dejuočiau, daryčiau ir kalbėčiau daug ką panašu. Bet nei teisme, nei kare, nei man, nei bet kam kitam nedera stengtis gelbėtis iš mirties negarbingu budu. Visuose pavojuose rasi priemonių išvengti mirties, jeigu tik negerbsi savęs. Išvengti mirties nesunku, kur kas sunkiau išvengti piktybės: piktybė greitesnė už mirtį ir greičiau pagauna. Aš, štai esu nebejudrus ir senas, ir mane pagavo (ištiko) mirtis, o jųs, mano kaltintojai, jųs gyvi ir vikrųs, ir jus pagavo kažkas blogesnis — piktybė. Ir todėl mane, jusų pasmerktą, ištiks mirtis; o jus, mane pasmerkusius, ištiks piktybė ir negarbė (gėda), nes tam jus pasmerkia tiesa. Aš pasiliksiu vienaip nubaustas, o jųs — kitaip. Visa tat taip ir turi buti, ir visa į gerą.

"Be to, aš čia noriu jums, mano kaltintojams, pasakyti kai ką ir į priekį. Juk prieš pat mirtį žmonės aiškiai mato ateitį. Tai aš va ir pasakau jums, piliečiai, kad jųs busite nubausti tuoj pat po mano mirties, — nubausti kur kas sunkesne bausme, negu ta, kuria jųs baudžiate mane. Jųs busite nubausti tuo, kad sulauksite visai ne to, ko laukiate. Mane nugalabijė jųs sukelsite prieš save visus tuos, kurie jus kaltina, smerkia, kuriuos aš sulaikydavau, nors jųs to ir nepastebėdavot; ir tie kaltintojai jums bus tuo ypač nemalonųs, kad jie už jus jaunesni, ir todėl jų priekaištus pakelti jums bus sunkiau. Ir užtat mano mirtimi jųs neišsivaduosite iš papeikos, kam nedorai gyvenate. Neįmanoma išvengti papeikos atiminėjant žmonėms gyvybę. Pats paprasčiausias ir tikriausias budas tėra vienas: reikia dorai gyvent. Tą taigi aš ir norėjau jums, mano kaltintojams, papranašauti.

"Dabar kreipiuosi dar į jus, į tuos, kurie mane teisiant manęs nekaltinot, bet teisinot. Paskutinįjį kartą su jumis kalbėdamasis, aš noriu jums papasakoti kai ką lyg ir nepaprasta, tai, kas šiandien man atsitiko ir ką man šis nepaprastas nuotykis parodo. Aš per visą savo gyvenimą reikšmingose ir nereikšmingose aplinkybėse visados girdėdavau paslaptingą savo sielos balsą, kuris mane įspėdavo ir sulaikydavo nuo veikimų, galinčių man atnešti nelaimę. Bet šiandien, kaip jųs patys matote, nežiurint to, kad mane ištiko tai, kas paprastai yra laikoma didžiausia nelaime, šiandien tas balsas manęs neįspėjo ir nesulaikė nei rytą, kai aš įžengiau šičia — į teismą, nei dabar man kalbant.

"Ką tat reiškia? Ogi tai, kad tat, kas mane šiandien ištiko, tat, mano supratimu, ne tik ne piktybė, bet gerybė. Juk, iš tikrųjų, viena iš dviejų: mirtis yra arba visiškas sunykimas ir išnykimas sąmonės, arba, pasak padavimo, tik permaina ir sielos persikėlimas iš vienos vietos į kitą. Jeigu mirtis yra visiškas sąmonės išnykimas ir yra į kietą be sapno miegą, tai mirtis yra neabejotina gerovė, todėl, kad kiekvienas teatsimenie praleistą naktį be sapno, ir tegul palygina su tąja naktimi kitas naktis ir dienas, praleistas baimėje ir nerime, su nepatenkintais norais, kuriuos jis patyrė tikrovėje ir sapne, ir aš esu tikras, kad kiekvienas nedaug teatras dienų ir naktų, laimingesnių už naktį be sapno. O jeigu teisybė, kaip yra sakoma, kad tenai esą visi anksčiau prieš mus mirusieji išminčiai ir šventieji, tai argi begali buti didesnė gerovė, kaip ta, kad tenai gyventum su tomis butybėmis? Aš norėčiau mirti ne kartą, bet šimtą kartų, kad tik pakliučiau į tą vietą.

"Taigi ir jums, teisėjai, ir visiems žmonėms, aš manau, reikia mirties nebijoti ir atsiminti viena: geram žmogui nėra nieko bloga nei gyvenant, nei mirštant.

"Ir todėl, nors kėslas (sumanymas) tų, kurie mane nuteisė, buvo tas, kad man padarytų piktą; aš nepykstu nei ant mane nuteisusių, nei ant kaltintojų.

"Tačiau jau laikas išsiskirti: man — mirti, jums — gyventi. Kam iš musų geriau — žino tik Dievas."

Po teismo Sokratui mirties sprendimas greitai buvo įvykdytas, — įvykdytas tuo, kad jis išgėrė nuodų taurę ir ramiai pasimirė savo mokinių tarpe.

Jo mirtį smulkiai yra aprašęs jo mokinys Platonas pašnekėsy "Tedonas".

Perspėja Apie Kainų Kilimą

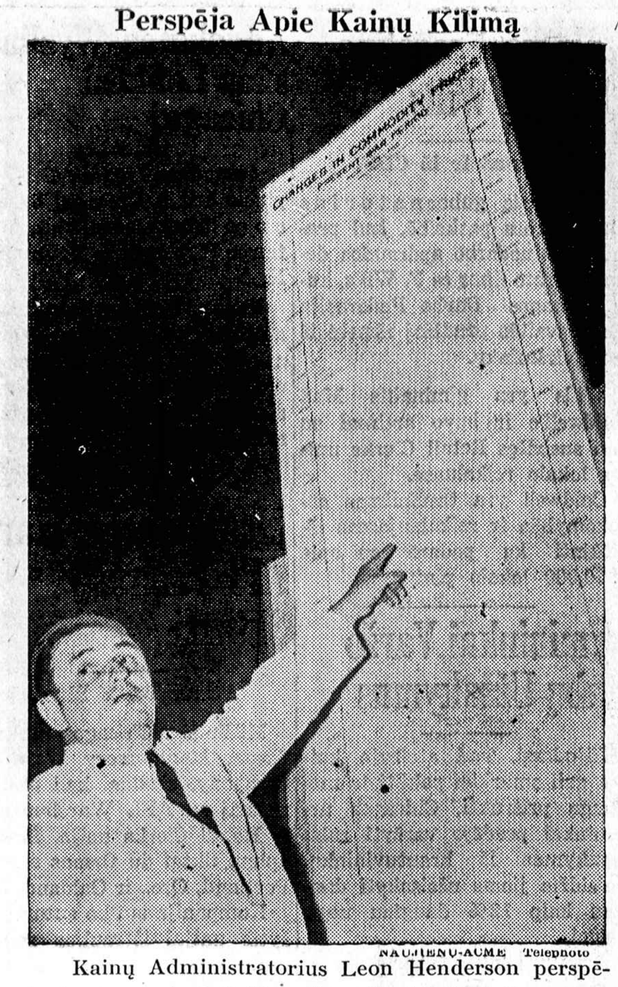

NAUJIENŲ-ACME Telephoto

Kainų Administratorius Leon Henderson perspėja kongresą, kad J. V. gali susilaukti "didelio pragyvenimo kaštų pakilimo." Savo argumentą paremia statistikos braižiniais.

A. † A.
STANISLOVAS DOWGIALOWICZ
Buvęs vyras velionės Kotrinos Dowgialowicz

Persiskyrė su šiuo pasauliu rugpiučio 5 d., 4:55 val. ryto, 1941 m., sulaukęs 87 m. amž., gimęs Lietuvoje, Suvalkų g. Amerikoj išgyveno 53 m.

Paliko dideliame nuliudime 2 dukteris, Vladislavą Miniat ir Jadvygą Wabol, 2 sunus, Louis ir Michael, 17 anukų, 26 pra-anukus ir 1 pra-anukę, brolio sunus, Dr. Leonard Sluzynski ir Kasimir Sluzynski.

Kūnas pašarvotas J. F. Eudeikio kopl., 4605 S. Hermitage Ave. Laidotuvės įvyks penktad., rugp. 8 d., 8:30 v. ryto, iš kopl. į Šv. Jurgio parap. bažnyčią, kurioje atsibus gedulingos pamaldos už velionio sielą, o iš ten bus nulydėtas į Šv. Kazimiero kapines.

Visi a. a. Stanislovo Dowgialowicz giminės, draugai ir pažįstami esat nuoširdžiai kviečiami dalyvauti laidotuvėse ir suteikti jam paskutinį patarnavimą ir atsisveikinimą. Nuliudę lieka: **Dukterys, Sunai, Anukai, Pra-anukai, Brolio Sunai ir Draugai.**

Laid. Direkt. J. F. Eudeikis, Tel. YARDS 1741.

ANTANAS SHUKIS
6735 S. Rockwell St.,
Tel. Hemlock 1324

Persiskyrė su šiuo pasauliu rugp. 4 d., 1:30 val. popiet, 1941 m., sulaukęs pusės amž., gimęs Lietuvoje, Šiaulių apskrity ir mieste.

Paliko dideliame nuliudime moterį Petronėlę, po tėvais Daukšaitę, sunų Romaną Lietuvoje ir seserį Sophie Milkus, švogerį ir jų šeimyną Kenosha, Wis. ir vieną seserį Lietuvoje ir jos šeimą, švogerką ir švogerį Nakrošius, švogerką ir švogerį Alinauskus, Rockford, Ill. ir daug kitų giminių ir draugų.

Priklausė prie Teisybės Mylėtojų Dr-stės.

Kunas pašarvotas Petkaus kopl., 6812 S. Western Ave.

Laidotuvės įvyks ketvirtadienį, rugpiučio 7 d., 1:00 v. popiet. Is koplyčios bus nulydėtas į Lietuvių Tautiškas kapines.

Visi a. a. Antano Shukio giminės, draugai ir pažįstami esat nuoširdžiai kviečiami dalyvauti laidotuvėse ir suteikti jam paskutinį patarnavimą ir atsisveikinimą.

Nuliudę liekame: **Moteris, Sunus, Seserys, Giminės ir Draugai.**

Laid. Direkt. Antanas Petkus, Tel. GROvehill 0142.

MAGDALENA ADOMAITIENĖ
(po tėvais Lusaičiutė)
Gyveno 2300 S. Hoyne Ave.

Mirė Rugpiučio 5, 1941, 2 v. ryte, sulaukus pusės amž.

Gimus Lietuvoje. Kilo iš Suvalkų gubernijos, Mariampolės apskr., Makolų kaimo.

Paliko dideliame nuliudime vyrą Juozapą, sunų Jurgį, marčią Virginią, du anukus: Jurgį ir Carol Ann; dukterį Antaniną McDonald, žentą Patrick, dvi seseris Agnišką Sileski ir Petronėlę Stankevičienę ir daug kitų giminių ir pažįstamų. O Lietuvoje paliko brolį Juozapą.

Kunas pašarvotas Lachawicz ir Sunai kopl., 2314 W. 23rd Place.

Laidotuvės įvyks penktadienį, rugp. 8 d. Iš koplyčios 8:30 v. ryto bus atlydėta į Aušros Vartų parap. bažnyčią, kurioje įvyks gedulingos pamaldos už velionės sielą. Po pamaldų bus nulydėta į Šv. Kazimiero kapines.

Nuoširdžiai kviečiame visus gimines, draugus ir pažįstamus dalyvauti laidotuvėse.

Nuliudę **Vyras, Sunai, Marti, Anukai, Duktė, Seserys ir Giminės.**

Laid. Direkt. Lachawicz ir Sunai, Tel. CANAL 2515.

URBA
Gėlės Mylintiems Vestuvėms, Bankietams, Laidotuvėms, Papuošimams
GĖLININKAS
4180 Archer Avenue
Phone LAFAYETTE 5800

LOVEIKIS
Siunčiam Gėles Telegramus į Visas Pasaulio Dalis
KVIETKININKAS
Gėlės Vestuvėms, Bankietams ir Pagrabams
3316 So. Halsted Street
Tel. YARDS 7308

NATALIJA PAGE (Pagojus)
po tėvais Tumoniutė,

Persiskyrė su šiuo pasauliu rugpiučio 6 d., 1 val. popiet, 1941 m., sulaukus pusės amžiaus, gimus Grumbinų kaime, Južintų parap., Rokiškio apskr. Amerikoj išgyveno 27 metus.

Paliko dideliame nuliudime vyrą Motiejų ir dukterį Mirtą, švogerį Petrą Page ir brolienę Valę ir kitas gimines ir pažįstamus. Lietuvoje — 2 seseris ir brolį.

Priklausė prie Chicagos Lietuvių Draugijos ir Šv. Barboros Draugijos.

Kunas pašarvotas A. Petkaus kopl., 6812 S. Western Ave. Laidotuvės įvyks šeštad., rugp. 9 d., 8:30 v. r. iš koplyčios į Gimimo Pan. Šv. par. bažnyčią, kurioje atsibus gedulingos pamaldos už velionės sielą, o iš ten bus nulydėta į Šv. Kazimiero kapines.

Visi a. a. Natalijos Page giminės, draugai ir pažįstami esat nuoširdžiai kviečiami dalyvauti laidotuvėse ir suteikti jai paskutinį patarnavimą ir atsisveikinimą.

Nuliudę liekame: **Vyras, Duktė, Švogeris, Brolienė ir Giminės.**

Laid. Direkt. A. Petkus, Tel. GROvehill 0142, arba šaukite Wentworth 6693.

Chicagos Draugijų, Kliubų Valdybos 1941 Metams

CHICAGOS KRAKIŠKIŲ APŠVIETOS IR KULTUROS DRAUGIŠKO KLUBO VALDYBA 1941 METAMS: Pirm.—F. Platkauskas, 4321 S. Rockwell st.; Vice-pirm.—A. Vainauskas, 4529 S. California ave.; Nutar. rašt.—M. Titiškis, 3638 S. Wallace st.; Ižd.—J. Bložys, 3938 W. 63rd Pl.; Oorganizatorius — B. Gulbinas, 4035 S. Maplewood ave., tel. Virginia 1998; Iždo gl. —A. Bložienė ir J. Gulbinienė. Susirinkimai vyksta kas trečią sekmadienį (nedėldienį), kiekvieno mėnesio, 1:30 val. popiet, "Sandaros" svet., 840 W. 33rd st., Chicago, Ill.

HUMBOLDT PARK LIETUVIŲ POLITIKOS KLUBO VALDYBA 1941 METAMS: Pirmininkas—M. Grakauskas, 3939 N. Christiana ave.; Vice-pirm.— Mike Čepul, 3327 W. Le Moyne st.; Nut. rašt. —A. Lungevicz, 1814 Wabansia ave., tel. Humboldt 2285; Fin. rašt.—Stanley Buneckis, 3327 Le Moyne st.; Kasierius—John Kuprevičius, 3446 W. Pierce ave.; Maršalka—A. Kuprevičius, 3448 LeMoyne St. Mitingai atsibuna kas trečią ketvergą. 3600 West North ave.

LITHUANIAN DEMOCRATIC CLUB of the 15th Ward VALDYBA 1941 METAMS: Pres.—Floyd J. Doviat, 5945 S. Albany ave.; Vice-pres. — Joseph Vaisvilas, 6147 So. Washtenaw ave.; Recording sec'y— Justin Tarvidas, 5931 So. Albany ave.; Finance Sec'y—John Noreika, 5924 South Maplewood ave.; Treasurer—John Gura, 6406 So. Francisco ave.; Sergt. at Arms—Mr. A. Dulcus, 6404 So. Campbell ave.; Legal Advisor—Chas. Zekas, 2511 W. 69th st.; Finance Committee — Mrs. Noreika, 5924 S. Maplewood ave., and Mrs. Petrull, 5945 So. Albany ave.; Executive Comm.— Mr. Charles Daivis, Mr. Kaz. Slepetis, and Mr. Gura; Board of Grievances—J. Tarvidas, Ch. Daivis, and Gust Ritter; Publicity Committee — Ch. Daivis.

AMERICAN LITHUANIAN CITIZEN'S CLUB—Political and Beneficial of the 12th Ward, Chicago, Illinois — VALDYBA 1941 METAMS: K. Sova—pirm., 4060 S. Maplewood Ave.; F. Jakaviče—vice-pirm., 2857 So. Emerald Av.; Paul J. Petraitis—nut. rašt., 812 W. 33rd St.; Lucille S. Dagis—turto rašt., 2902 W. Pershing Rd.; Larry Lubik—kontr. rašt., 2804 W. 45th St.; E. Rimeikis—kasos glob., 2444 W. Pershing Rd.; J. Balnis—kasierius, 2910 W. 40th St., tel. Lafayette 6927; Parengimų Komisija: G. Green, M. Kairienė, D. Dauskurdienė; A. Miller —teisėjas, 4258 So. Western Ave.; Dr. T. Dundulis—Dr. kvotėjas, 4157 Archer Ave., tel. Virginia 0036. Susirinkimai atsibuva kiekvieno mėnesio 3 sekmad., Hollywood svet., 2417 W. 43rd St. Į Kliubą priimami vyrai ir moterys nuo 16 iki 45 metų amž. lygiomis teisėmis ir mokestimis.

L. ŽAGARIEČIŲ KLIUBO VALDYBA 1941 METAMS: P. Arlauskas—Pirm., 2109 N. Cleveland Ave.; A. Niprikas—Pirm. pagelb., 1303 S. Pulaski Rd.; J. Keturakis—Nut. rašt., 1525 S. 51st St., Cicero, Ill.; Stella Kasper—Fin. rašt., 3145 S. Eemarald Ave.; E. Ramašauskienė—Kontrolės rašt., 1218 So. Independence Blvd.; St. Niprikas— Kasierius. 3824 Deodor St., Indiana Harbor, Ind.; Kasos globėjai: J. Balakas, 1414 So. 49th Ct., Cicero, Ill, Alfons Masiulis, 3252 So. Halsted St.; B. Gurskienė—Koresp., 3252 So. Halsted St.; K. Balchunas—Maršalka, 3521 W. 38th Pl. Susirinkimai laikomi vieną kartą į mėnesį, kas ketvirtą sekmad., pirmą valandą popiet, Hollywood svet., 2417 W. 43rd St.

KĖISTUČIO PAŠALPOS KLUBO VALDYBA 1941 METAMS: Jos. Sholteman—Prezidentas, 4508 S. Francisco Ave.; J. Stulgaitis — Vice-prez., 1531 So. 50th Court, Cicero, Ill.; Helen Chapas—Prot. rašt., 2441 W. 45th Place; Dr. F. A. Zubas—Finansų rašt., 4276 Archer Ave.; Dr. M. T. Strikol —Klubo gydytojas, 4645 So. Ashland Ave., Tel. Prospect 1930; Paul J. Ridikas—Iždininkas, 3354 So. Halsted St.; Lucille S. Dagis —Kontrolės rašt., 2902 W. Pershing Rd.; Nellie Viršila—Kasos Globėja, 3435 So. Wallace St.; Frank Jakavičia—Kontrolės komisijos pirm., 2857 So. Emerald Avenue; Michael R. Kazunas — Klubo legalis patarėjas, 69 West Washington St., Tel. Central 0592.

Garsinkitės "N-nose"

Sutaupysi daug darbo ir pinigų ant anglių šią žiemą, jeigu įgysi geriausį šių laikų stokerį.
LINK-BELT
AUTOMATIŠKAS STOKERIS
kuris yra išdirbamas Chicagoje, yra geriausias ir stipriausias iš visų stokerių. Sumala akmenis ir plytas. Niekas negali sugesti arba nulužti. Neturi "shear-pin". Stokerį įdės kompanijos darbininkai ir gausit patarnavimą tiesiai iš kompanijos dieną ir naktį. Duoda 3 metus išmokėti.
Slegaitis Stoker Sales
6921 S. WESTERN AVE.
Telefonas REPublic 3713.
Visuomet gausit teisingą ir mandagų patarnavimą. Jonas Slegaitis turi ilgą patyrimą šiame biznyje ir suteikia pilną užganėdinimą.

CLASSIFIED ADS.

HELP WANTED—FEMALE
Darbininkių Reikia

MERGINA, MOTERIS bendram namų darbui. Savas kambarys. Mylinti vaikus. MANsfield 2435.

REIKALINGA MOTERIS dirbti virtuvėje. Turi buti ant vietos. Dėl informacijų šaukite LAFayette 6719.

OPERATORS, patyrusios prie house coats and sports wear. Pastovus darbas. Geras mokestis.
SPITZER MFG. CORP.,
440 N. Wells St.

NAMŲ PRIŽIURĖTOJA. Paimti pilną priežiurą. Turi virti. 4 suaugę samdomi. OAKland 4794.

REIKALINGA MERGINA PRIE namų darbo. Prie mažos šeimynos, gera mokestis ir užlaikymas. Šaukite BEVerly 8673.

DŽENITORKOS IR SKROBINTI moterys. Kreipkitės 9:30 šį vakarą. Kambarys 205. 343 So. Dearborn St.

NAMAMS. PUSAMŽĖ, savas kambarys. Bendras namų darbas. Nereikia skalbti. $8.00 savaitei.
Mrs. John Catterall,
2036 Superior, Whiting, Ind.

LAUNDREI DARBININKĖS, patyrusios tiktai. Dienos ar nakties darbui. Pastovus darbas, geras mokestis. Kreipkitės 2125 W. Madison.

BUSINESS CHANCES
Biznio Progos

GASOLINO STOTIS PARDAVIMUI su kiemu ir 2 aukštų pastatu. Gasolino stotis pumpuoja 12,000 galionų per mėnesį. Pastatas $65 mėnesinės rendos. Paaukos. Broliai nesutinka. LAFAYETTE 4417.
5106 So. Keeler Ave.

PARSIDUODA GROSERNĖ ir Meat Marketas. Geras biznis. Priežastis—mirtis. 5656 So. Ashland Avenue.

COCKTAIL BAR — Berwyne. Dailiai įrengtas. Išdirbtas biznis ant gaivios kryžkelės. Greitam pardavimui kaina žema.
Box 2520. 1739 So. Halsted St.

FOR RENT—IN GENERAL
Renddai—Bendrai

6 KAMBARIŲ FLATAS, šviesus, vana, moderniškai įrengtas, antros lubos, $30.00 mėnesy.
3554 So. Halsted St.

SUSIRINKIMAI

MORNING STAR KLIUBAS laikys mėn. susirinkimą rugpiučio 7 d., 8 val. vak., Grigaičio svet., 3800 W. Armitage ave. Visi nariai privalote buti sus-me, nes yra svarbių reikalų aptarti. Prašau nesivėluoti. —**M. Chepul, rašt.**

ROSELANDO LIETUVIŲ KULTUROS DR-JOS mėn. susirinkimas įvyks ketvirtad., rugpiučio 7 d., 7:30 val. vak., Liet. Darbininkų svet., 10413 So. Michigan Ave. Susirinkęs skaitlingai ,nes bus rinkimas darbininkų dėl pikniko.
—**S. Dilis, rašt., 226 W. 110 Pl.**

D. L. K. VYTAUTO DRAUGIJOS VALDYBA 1941 METAMS: Pirm. —Thomas Janulis, 3430 S. Morgan St.; Pirm. pagelb.—J. Maziliauskas, 3259 So. Union Ave.; Nut. rašt.—P. Killis, 3347 South Lituanica Ave.; Finansų rašt.—Mart. Z. Kadziauskas, 5328 W. 23rd Place, Cicero, Ill.; Iždininkas—Frank Bakutis, 2603 West 69th St.; Kontrolės rašt.—Adam Bužinskas; Apiekunas iždo—J. Dimša; Maršalka—K. Visockis; Atstovas į Chicagos Lietuvių Auditoriją—Mart. Z. Kadziauskas; Prižiurėti sergančius narius —P. Augustinas, 656 W. 35th St. Susirinkimus laiko kas trečią antradienį kiekvieno mėnesio.

MORNING STAR KLIUBO VALDYBA 1941 METAMS: Prm.—Antanas Shimkus, 3123 Lyndale Ave.; Vice-pirm.—A. Sobol, 1927 N. California Ave., tel. Armitage 4290; Rašt.—M.Chepul, 3327 LeMoyne st., tel. Spaulding 7903; Ižd. kas.—L. Striupas, 3636 North Ave., tel. Spaulding 0745; Fin. rašt.—B. Rogers, 2345 N. Kedzie Ave., tel. Spaulding 3180; Kas. glob.—A. Lungevicz, 1814 Wabansia Ave., tel. Humboldt 2285; Kas. pagelb. — S. Buneckis, 3327 Le Moyne St., tel. Spaulding 7903; Maršalka — A. Kuprevičia, 3448 Le Moyne St. Susirinkimai atsibuna kas pirmą ketvirtad., Grigaičio svet., 3800 W. Armitage Avenue.

DR-STĖS TAUTIŠKA GARSUS VARDAS LIET. IR LIETUVAIČIŲ VALDYBA 1941 METAMS: Pirmininkas— Peter Ukockis, 2539 W. 46 Pl.; Pirm. pagelb. — St. Vaitikaitis, 3508 W. 61st St.; Nut. rašt.—J. Yuskenas, 2547 W. 45th St.; Fin. rašt.—Bruno Judeiko, 4512 S. Wood St.; Ižd.—P. F. Pikturna, 1425 W. 45th St.; Kasos glob.: Frank Wenskus, 2639 W. 43rd St., Ant. Ivonaitis, 5542 S. Talman Ave.; Trustee — J. Yuškenas, 2547 W. 45th St.; Ligoniu apiekunas —A. F. Czesna, 4501 S. Paulina St.; Anna Pikturna 1425 W. 45th St.; Maršalka — J. Yucikas, 4624 S. Mozart St.

FARMS FOR SALE
Ukiai Pardavimui

73 AKRAI. GERA APYLINKĖ. Elektrika, Paw Paw, Michigan. Cash ar mainais. Van Buren 2089.

HELP WANTED—MALE
Darbininkų Reikia

REIKALINGAS patyręs BUČERYS. 3953 So. Rockwell St.

VAIKINAI, 18 LIGI 20 METŲ senumo, mokintis čeverykų amato. Geras mokestis besimokinant. Pastovus darbas.
IRVING SHOE CO.
168 N. Ogden Ave.

REIKALINGI VAIKYNAI, švariai atrodą. Amžius 17 iki 21.
329 West 18th St. Mr. Wilkin.

REIKALINGAS GERAS bučeris, suprantantis gerai anglų kalbą.
6002 So. State Street,
WENtworth 0612.

SCHOOLS AND INSTRUCTIONS
Mokyklos ir Pamokos

IŠMOKIT UŽDIRBTI
Electric and Gas Welding.
Mokės jum daugiau pinigų.
Sunaudokit savo liuoslaikį.
Mokėkit laikui bėgant.
NEREIKIA KONTRAKTO PASIRAŠYTI.
Lengva išmokt pagal naują musų metodą.
Atdara dienomis—naktimis—šeštadieniais. Rašykit, šaukit arba atlankykit musų mokyklą.
INDUSTRIAL TRADE SCHOOL
1910 So. Kedzie Ave.
Phone ROCKWELL 7167.

REAL ESTATE FOR SALE
Namai-Žemė Pardavimui

PARDAVIMUI, iš priežasties ligos, bizniava nuosavybė ant Milwaukee Ave. su bekerne, 5 kambarių flatu ir muro garažu. Priims ir mainus. Kaina $11,000.
Taipgi tuščias kampas, 106x125, gretimas nuosavybei. Kaina $7,000.
V. ZINTAK, 4353 Archer Ave.
Tel. LAFayette 1121.

ĮMOKĖK 5 ŠIMTUS.
Ant Campbell ave., netoli 68-tos. 5 kambarių murinis cottage. Kaina $3500.
6 kamb. murinis bungalow, 2 karam muro garažas, ant Rockwell st., netoli 64-tos. Kainavo $9,500. Dabar už $5,850.
Turime visokių kitokių bargenų. Galima pigiai pirkti arba mainyti ką jųs turite.
C. P. SUROMSKIS,
6921 S. Western. Republic 3713
Vakarais Prospect 1111.

10 KAMBARIŲ MURO NAMAS. 2 karam garažas. Furnaso šiluma. $2,600, kartu ir rakandai. ½ cash.
2010 W. Monroe.

GREITAI VEIKIT
34 akrai Indianoj, U. S. 30, ½ mylios miestelis, 70 mylių Chicago. Namas, mašinerija, derlius, vištos, geros pajamos. Kaina $7,500.
HLAVACEK,
5233 University Avenue.

55TH ARTI ASHLAND 6 flatų namas. 2—6 kambarių apartamentai, 4—7. Štymo šiluma. Su stokeriu. Metinės pajamos $3,060.00. Kaina $13,000.
VINCENNES 0606.

PERKAM, parduodam ir mainom namus, lotus, farmas ir biznius Turime didelį pasirinkimą namų pirkti už cash arba mainais. Norinti pirkti ar mainyti, dėl greitesnio patarnavimo šaukite:
PAUL M. SMITH & CO.
REAL ESTATE — LOANS— INSURANCE
4631 S. Ashland Ave.
Tel. YARDS 1001.

FINANCE AND LOANS
Finansai ir Paskolos

PASKOLOS
GREIT IR PIGIAI
ANT 1-MŲ MORGIČIŲ
Mėnesiniais atmokėjimais
MUTUAL FEDERAL SAVINGS
and LOAN ASSOCIATION
of CHICAGO.
2202 W. Cermak Rd.
BEN. J. KAZANAUSKAS, Sec.
Turtas virš $1,000,000.00.

WHOLESALE FURNITURE
Rakandai ir Įtaisai Pardavimui

MOKĖDAMAS CASH—
už rakandus, sutaupysi nuo 40 iki 60%. Mes pristatome bile kur. Pašaukite ar rašykitę dėl daugiau informacijų. Vien tik nacionaliai žinomi daiktai randasi pas mus.
ALIŠAUSKAS, SUNUS,
6343 So. Western Ave.,
Chicago, Ill. Tel. REPublic 8081

PROFESSIONAL SERVICE
Profesionalis Patarnavimas

RADIO EKSPERTŲ
PATARNAVIMAS IR PATAISOS.
1856 West 47th St.
Tel. YARDS 4693.

Garsinkitės "N-nose"

Aukos "Naujienų" Namo Fondui

"Naujienos" yra dėkingos visiems rėmėjams ir prieteliams, kurie prisideda savo aukomis remontavimui "Naujienų" namo. Kiekviena auka, nežiurint kaip didelė ar maža, yra ženklas, kad naujieniečiai įvertina šio laikraščio ilgametę darbuotę Amerikos lietuvijoje. Dėkui jums, naujieniečiai.

N. N., "Naujienų" Piknike	$ 15.00
EDWARD BUTKUS, Chicago	1.00
GEORGE GAVENIS, Waukegan, Ill.	2.00
John Žilis, Superior, Wis.	2.00
Buvo paskelbta	1,221.75
Viso dabar	$1,241.75

Apiplėšė Alinę Bridgeporte

Pasigrobė $585

BRIDGEPORT. — Aludininkas Joseph Reilly ir jo žmona Elizabeth buvo nuvažiavę į banką išsiimti pinigų čekiams keisti.

Vos spėjo jų automobilis sustoti prie alinės adresu 3641 South Morgan street, prie Reilly'ių prišoko du banditai, pinigus atėmė, ir nuvažiavo laukiančioj mašinoj.

Paskui banditus pasileido Reilly šuo, ir įšoko į jų automobilį, bet už bloko piktadariai jį išmetė. Šuo parbėgo namo.

Pinigų banditai pasigrobė $585.

Ežere Prigėrė du Maži Berniukai

Išplaukė Ežeran Namų Darbo "Luote"

Sukalę luotą iš lentgalių į Michigan ežerą vakar rytą išplaukė trys maži broliukai: 13 metų Frank Warstat, 12 metų Carl, ir 9 metų John, 2458 Seminary Avenue.

Vilnis luotą greitai apvertė ir du berniukai, nemokėdami plaukti, netrukus prigėrė. Išsigelbėjo tik 12 metų Carl.

Tėvai — Janitoriai

Tragedija įvyko prie North avenue papludymio. Kadangi tai buvo prieš 9-tą ryto, tai sargų dar nebuvo.

Berniukai yra janitorių Frank ir Margaret Warstat'ų vaikai.

Gelžkeliečiai Ruošiasi Streiko Balsavimams

Derybos Su Gelžkeliais Užsikirto

Amerikos gelžkelių operuojančių darbininkų brolijos rengiasi pravesti streiko balsavimus.

Šis žinksnis yra rezultatas užsikirtimo brolijų derybose su gelžkeliais dėl naujų algų sutarties.

Brolijos reikalauja pakelti darbininkams algas apie 20-30% (pagal darbo rūšį), gelžkeliai atsisakė reikalavimą svarstyti, ir iš savo pusės reikalauja pakeisti darbo taisykles, kurios esančios "perdaug prielankios" gelžkeliečiams.

Brolijos turi apie 1,500,000 narių.

Susprogo Žvėjų Laivas

Vienas Žuvo

Krantų sargyba skelbia, kad prie Leland, Mich. susprogo žvėjų laivas iš Chicagos, kuriame buvo du žvėjai, Carlson ir jo sunus.

Vienas jų prigėrė.

Organizuoja CIO Illinois Unijų Tarybą

Konferencija Chicagoj

Morrison Hotel viešbutyje dabar vyksta CIO unijų viršininkų suvažiavimas, kurio tikslas yra suorganizuoti CIO unijų tarybą Illniois valstijoje, panašią Illinois Darbo Federacijai.

Suvažiavimo viršininkas yra Ray Edmundson, Illinois angliakasių viršininkas.

Tarp delegatų yra S. Levin, Amalgamated Clothing Workers atstovas, Walter James nuo angliakasių ir John Doherty nuo plieno darbininkų.

Canadoj Apsivedė Isabelle Yurčius

Giminaitė Chicagietės Anna Sidabras

Anna Sidabras, 2930 South Union Ave., šiomis dienomis svečiavosi Kanadoje (Toronto) pas pusbrolius Antaną ir Kazimierą Yurčius. Tenais įvyko vestuvės Antano ir Izabelės Yurčių dukters Isabelle su John Sullivan. Įspudingos apeigos ir gražios vestuvių iškilmės įvyko namuose 47 Aldwych St., Toronto, Ont. Canada. Dalyvavo apie 50 svečių.

Canada Patiko

P-ai Sidabras labai patiko Canada, ypač Toronto. Taipgi aplankė ir Niagara Falls. Į Chicagą sugrįžo pereitą šeštadienį. Beje, užrašė Naujienas savo pusbroliui Antanui Yurčiui.

Mrs. F. Uzemack Ligoninėje

TOWN OF LAKE. — Englewood ligoninėje, 60th ir Green, guli Eleanor Platkauskas-Uzemackienė, žmona "Times" redakcijos nario Edvardo Uzemack. Jai buvo padaryta skubi apendikso operacija.

Ligonė, sako, jaučiasi gerai. Lankytojai bus leidžiami už poros dienų.

Pp. Uzemackai gyvena ad. 4602 South South Paulina st.

Žada Ankščiau Uždarinėti Maisto Krautuves

Nori Taupyti Elektrą

Amerikos groserninkų sąjunga išsiuntinėjo pareiškimus apie 300,000 groserių savininkams Amerikoje, ragindama juos ankščiau uždarinėti savo krautuves.

Jeigu groserninkai su tuo pasiulymu koperuos, tai jie sutaupys sau daug darbo, be to, sutaupys daug elektros jėgos, kurios labai reikia ginklų gamybai. Taip sako Sąjunga.

Mainosi Laikai, Mainosi Vardai

Kelios vokiškos įstaigos Chicagoje šiomis dienomis pakeitė vardus.

Garsus restoranas **Old Heidelberg,** Randolph ir State, dabar vadinsis **Eitel's Restaurant.**

The Bavarian Hofbrau, 304 W. North avenue, dabar bus **"Village", o The German House,** 623 S. North ave. dabar — **"The Hunting Lodge".**

Mirė Natalija Page'ienė

Vakar dieną staigiai mirė chicagietė Natalija Page'ienė (Pagojienė).

Ji atkrito po vidurių operacijos, kuri buvo padaryta keletą savaičių atgal.

Velionė buvo gerai žinoma pietinės Chicagos dalies lietuviams.

Smulkmenos bus paskelbtos vėliau.

Mirė Buvęs "Gemblerių" Karalius

St. Luke's ligoninėje po širdies atakos vakar mirė Monte Tennes, 63, vienu laiku vadinamas Chicagos "gemblerių karalium".

Paskutiniu laiku jisai buvo viršininkas Tennes and Sons real-estate firmos, 1717 Howard avenue, Evanstone. Seniau kontroliavo daug pinigų lošimo įstaigų ir laikraštėlių apie arklių lenktynes.

Valstija Prašalino Unijistą Wills

Išmestas Ir Iš CDF.

Laikinasis gubernatorius Hugh Cross paskelbė, kad prašalino iš nedarbo apdraudos departamento Charles F. Wills, kurį Chicagos Darbo Federacija šios savaitės pradžioj išmetė iš asvo viršininkų.

Wills yra giminaitis Max Caldwell'o ir buvo artimai su juo susirišęs Retail Clerks unijos lokalo reikaluose.

Caldwell yra traukaimas atsakomybėn ir reikalaujamas išaiškinti ką padarė su apie $900,000 lokalo pinigų.

Urmininkai Varžo Rubų Užsakymus

Bijodami, kad ateityje kainos gali smarkiai pakilti ir medžiagų pritrukti, Chicagos urmininkai pradėjo varžyti rubų užsakymus iš krautuvininkų. Neleidžia jiems užsisakyti daugiau kaip 12% daugiau negu pernai.

Krautuvininkai dabar stengiasi supirkti kuodidžiausias rubų atsargas.

Ne Leitenantas, Ir Čekiai Blogi

Pabėgęs iš Camp Custer, Mich., Chicagos YMCA viešbutyje apsigyveno naujokas Arthur Budrow. Jisai visur persistatinėjo leitenantu ir keitė čekius. Dabar yra po areštu, nes pasirodė, kad jis ne leitenantas, o čekiai niekam netikę.

Advokatas Wyzlianskas Lankėsi Chicagoj

Antradienį ir trečiadienį, rugpiučio 5 ir 6, Chicagoj buvo sustojęs lietuvis advokatas, p. Antanas Wyzlianskas iš Brooklyn, N. Y.

Ponas Wyzlianskas važinėjo atostogų. Aplankė net Kaliforniją ir Kanadą, ir grįždamas namo sustojo Chicagoj. Čia pasimatė su kai kuriais pažįstamais čikagiečiais.

— V. Poška.

Montgomery, Ward-AFL Pasirašė Sutartį

Atima Tik 2 Skyrius

Milžiniška Chicagos prekybos firma, Montgomery Ward and Company, skelbia, kad pasirašė sutartį su AFL Warehousemen ir Retail Clerks unija. Sutartis apima tiktai du firmos skyrius, Portland, Ore., ir Oakland, Cal.

Kompanija sutiko sutartis rašytis unijai ištraukus reikalavimų duoti jai išimtiną pripažinimą.

Dep. Krautuvių Biznis Pašoko 23%

Pereitą savaitę Chicagos departamentinių krautuvių biznis pašoko 23% palyginus su ta pačia savaite pereitais metais. Tokias skaitlines skelbia federalis rezervo bankas.

Daugiausiai prie to turbut prisidėjo šilkinių kojinių supirkinėjimas.

Pirmasis Paveikslas Rodo J. V. Karius Grenlandijoje.

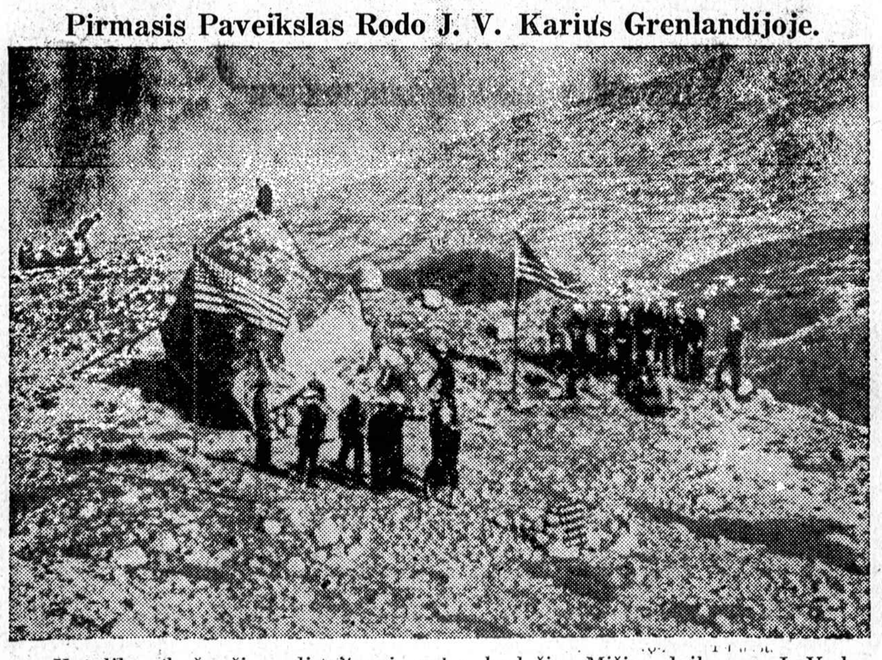

Katalikų bažnyčios dignitarai sako, kad šios Mišios, laikomos J. V. katalikams kariams, yra pirmosios Grenlandijoj nuo penkiolikto šimtmečio. Iš paveikslo galima susidaryti geras vaizdas apie šiurkščią tos šiaurinės salos aplinkumą.

VICE-PREZIDENTO SUNUS Į ARMIJĄ.

Robert Brown Wallace (vidury), J. V. Vice-Prezidento sunus, apsilanko į drafto tarybą instrukcijoms prieš išvyksiant armijon. Čia jis sveikinasi su 23 metų amžiaus dvynais, Richard (kairėj) ir Donald Hamiltonais, kurie bus įvesdinti armijon kartu su Wallace.

DU TOLIMI SVEČIAI, IR KIEKVIENAM NARIUI PO DOVANĄ

Iš SLA. 260 Kuopos Susirinkimo

Rugsėjo 3 d. įvyko SLA. 260 kp. susirinkimas. Pirmininkas T. Aleksynas atidarydamas susirinkimą plačiai paaiškino, kad šis susirinkimas bus lig ir nepaprastas, nepaprastas tuomi, kad jame turėsime net du svečius kalbėtojus. Apart svečių kalbėtojų, dar bus duodamos dovanos laimėjusiems. Šios dovanos buvo likę nuo nejvykusios Bunco Party. Dovanos buvo paaukotos 260 kp. nario P. Vilkelio, žinomo Marquette Parke pasekmingo biznierio (jis užlaiko bučernę.)

Dovanas gavo beveik kiekvienas narys, kaikurie net po dvi.

Svečias Dr. Valibus

Atlikus paprastus susirinkimo reikalus, pirmininkas pakvietė svečius pasakyti po keletą žodžių musų susirinkimui. Pirmu buvo pakviestas Dr. Albertas J. Valibus iš Edwardsville, Pa. SLA. 1-mos kp. narys. Dr. A. Valibus sveikino musų kuopą varde SLA. 1-mos kuopos, linkėdamas musų kuopai kuogeriausių pasekmių SLA. darbuotėj. Taipgi prisiminė, kad jis mano pastoviai apsigyventi Chicagoj ir netgi Marquette Parke, na, ir prie pirmos progos persikelti į SLA. 260 kp. Taigi, mes sveikiname Dr. A. Valibus kaipo gabų gydytoją ir visuomenės veikėją, kurį trumpu laiku turėsime SLA. 260 kp. narių tarpe.

Dr. Obraitis Dirba Valdžiai

Dr. A. Valibus atidaro savo ofisą buvusiame Dr. Obraitis ofise, 63rd ir S. Western Ave. Dr. Obraitis turėjo apleisti Chicago, nes turėjo užimti jai skiriamą valdžios darbą.

Iš Pittsburgho

Antras svetys buvo K. Pikielis iš Pittsburgho, kaipo "busiantis kandidatas į SLA. iždininkus". K. Pikielis kalbėjo visai trumpai, sveikindamas musų kuopą. Kas link kandidatavimo į SLA. iždininkus nieko nekalbėjo, tiktai prisiminė, kad dar yra pakankamai laiko, tad apie tai bus kada nors vėliau pakalbėta.

Kas jį čionai kvietė, ar jis pats pasisiulė, man nėra žinoma.

"Silpnas"

Kadangi K. Pikielį man teko matyti tiktai pirmą kartą, todėl ir apie jo tinkamumą SLA. iždininko vietai negalėčiau drąsiai spręsti. Bet visgi man norėtųsi pasakyti, kad SLA. iždininko vietai yra per silpnas.

Susirinkimo nuotaika buvo gana linksma — draugiška, mat, musų kuopoj brolių razbaininkų šiuom kartu nesiranda.

— Narys.

Diena Iš Dienos

Burys Chicagiečių Toronto, Canadoj

TOWN OF LAKE. — Musų Chicagos lietuviai atostogauja, vieni-vienur, kiti-kitur.

Didžiuma atostogauja visai Amerikos šalyj. Bet kai kuriems tenka atsidurti ir toliau — vyksta į kitas "kontres". Tarp tokių yra Mrs. J. Kriščiunas ir duktė Christina, 4501 S. Ashland Ave., Mrs. Pocius ir Walter Pocius. Jie išvyko į Toronto, Ontario, Canada, pas pp. Pocius, chicagietės p. Pocienės seserį ir jaunojo W. Pociaus motina, o Kriščiunų gerus pažįstamus.

Visi ten mano turėti gerus laikus ir pamatyti kaip Canada atrodo šiais "šturmo" laikais. Pasisvečiavę kokį laiką grįš visi į laimingą Dėdės Samo žemę.

Draugas.

Turėjo Smagias Atostogas Wisconsine — Ir "Palangoje"

Mr. ir Mrs. S. Rakauskai, 6400 S. Maryland Ave., taipgi Mrs. Rakauskienė, brolio žmona ir Mr. Bitautas sako, tikrai turėjo smagias atostogas Wisconsine. Kurį laiką praleido Rhinelanderyj, kur daugumą Chicagos lietuvių galima susitikti pažįstamų.

Sugrįžę atgal į "Southus" užbaigė atostogas Chicagos "Palangoje" — Sand Dunuose.

Draugas.

Suėmė Tris Dezertyrus

Chicagos detektyvų biuras turi suėmęs tris naujokus, pabėgusius iš Camp Forrest stovyklos, Tenn. Jie aiškinasi, kad labai pasiilgę namų. Yra: Michael Ivers, 2336 Mango avenue Frank Wisniewski, 2530 North Mason, ir Tony Zaccagnini, 517 South Millard.

VAKAR CHICAGOJE

- **Chicagoje vakar lankėsi garsi dainininkė Lily Pons. Ji buvo kviečiama dainuoti Grant Parke, atsisakė, bet žada šįmet dainuoti Chicagos operoj.**
- Prie Michigan avenue ir Lake gatvių moteriškė iš Seattle, Wash., Mrs. G. Garson, pametė žiedų ir kitokių papuošalų už $8,000.
- **Fort Dearborn viešbutyje, 117 West Van Buren street, mirė nežinomas žmogus užsiregistravęs varčiu Richard Davis. Policija ieško giminių.**
- Iš antro aukšto lango iškrito ir galvą persiskėlė 6 metų berniukas, Earl Cell, 1428 West Harrison. Apskričio ligoninėje.
- **Adresu 301 West Jackson policija užtiko ir uždarė "bukių" įstaigą, kuri darė biznį su pagalba telefonų. Areštavo du žmones, kurie įstaigoj dirbo.**
- Leonard Solomon, 1123 N. State street, laukė šarvuoto troko pasiimti pinigus iš jo gėrimų biznio į banką. Pirm negu trokas atvyko pasirodė maskuotas banditas, savininką sumušė ir pinigus pasiėmė. Buvo $1,100.
- **Sulaukęs 76 metų amžiaus Evanstone mirė Benjamin Franklin Buck, buvęs Chicagos mokyklų superintendento asistentas per 7 metus. Jam atiduodamas kreditas už išvystymą Chicagos "high school" mokyklų sistemos.**
- Už užmušimą 10 metų berniuko automobiliu kriminalis teismas traukia atsakomybėn chicagietį William J. Burnett, 1421 N. Dearborn st. Jisai buvęs girtas. Burnett mašina užmušė Edward DeViney, ties 704 Evergreen, kur berniukas gyveno.

Kasdien skaitydami "NAUJIENAS" lietuviai įgyja naudingų žinių ir gerų pamokinimų.