The First and Greatest Lithuanian Daily in America
NAUJIENOS
THE LITHUANIAN DAILY NEWS
PUBLISHED BY THE LITHUANIAN NEWS PUB. CO., INC.
1739 South Halsted Street, Chicago, Illinois
Phone CANal 8500
Pirmas ir Didžiausias Lietuvių Dienraštis Amerikoje

NAUJIENOS

THE LITHUANIAN DAILY NEWS
Entered as second-class matter March 7, 1914 at the Post Office at Chicago, Ill., under the Act of March 3, 1879

The First and Greatest Lithuanian Daily in America
NAUJIENOS
THE LITHUANIAN DAILY NEWS
PUBLISHED BY THE LITHUANIAN NEWS PUB. CO., INC.
1739 South Halsted Street, Chicago, Illinois
Phone CANal 8500
Pirmas ir Didžiausias Lietuvių Dienraštis Amerikoje

VOL XXVIII | Kaina 3c | Chicago, Ill., Pirmadienis, Spalių-October 6 d., 1941 | No. 235

VOKIEČIŲ DIVIZIJOS MALŠINA JUGOSLAVUS

SUKILĘ SERBAI PAĖMĖ NELAISVĖN 650 VOKIEČIŲ KAREIVIŲ

Naciai yra pasiryžę išnaikinti visą serbų tautą

BERNAS, Šveicarija, spalių 5 d.—Vokiečių karo vadovybė šiandien pasiuntė ištisą kariuomenės diviziją sukilusiems jugoslavams malšinti. Operacijose dalyvauja daugiau negu 12,000 kareivių.

Prie žemės kariuomenės prisidėjo didokas aviacijos skaičius, kuris padeda sekti ir naikinti sukilusius serbus ir pietų slavus.

Visa ši kariuomenė pamažu slenka per pietų Jugoslaviją ir artėja prie buvusios sostinės — Belgrado. Pakeliuje vokiečiai naikina visus partizanų lizdus. Vietomis vyksta labai smarkios kovos pačiais moderniškiausiais ginklais.

Sukilę serbai laimėjo kelis mušius su vokiečių karo jėgomis ir paėmė nelaisvėn 650 vokiečių. Suimtųjų tarpe randasi 40 karininkų, o likusieji yra kareiviai.

Sukilę serbai pareiškė vokiečiams, kad jie šaudysią nelaisvėn paimtus vokiečius, jeigu pastarieji nesiliaus šaudę nieko dėtus piliečius, kuriuos vokiečiai suiminėja be jokio pagrindo. Serbai šaudys vokiečius ir tuo atveju, jeigu vokiečiai šaudys nelaisvėn paimtus kovojančius serbus.

ROMA, Italija, spalių 5 d. —Ante Pavelič, naujai sukurtos Kroatų valstybės galva, veda labai atkaklią kovą su sukilusiais serbais.

Per radiją Pavelič pasakė kalbą, kurioje patarė sukilusiems partizanams mesti ginklus ir nesipriešinti Hitlerio pastangoms įvesti naują tvarką Europoje.

Pavelič tvirtina, kad vokiečių ir italų karo jėgos visiškai išnaikinsią 1,500,000 serbų tautą, jeigu ši nepadės ginklų ir nesutiks bendradarbiauti su naciais dabartinėje žutbutinoje kovoje.

Savo kalboje Pavelič prisipažįsta, kad kovoje su serbų sukilėliais žuvo gana žymių naujai sukurtos Kroatų valstybės veikėjų, bet jis pabrėžė, kad kova su partizanais ir toliau bus vedama.

Vietomis sukilę jugoslavai visiškai išardė susisiekimą geležinkeliais ir nutraukė transportą tarp Vokietijos ir Atėnų. Vokiečių kariuomenė užtruks kelias savaites, kol išvalys Balkanus nuo partizanų. Sukilėliai gerai pažįsta kalnus ir sugeba išnaudoti vietos sąlygas. Be to, sukilėliai vartoja pačius moderniškiausius ginklus.

NACIAI NORVEGUS IŠMARINSIĄ BADU, JEIGU JIE TOLIAU PRIEŠINSIS

Griežtas Terboven perspėjimas

OSLO, Norvegija, spalių 5 d. —Nacių paskirtas komisaras Terboven šiandien pareiškė visiems Norvegijos gyventojams, kad vokiečiai juos išmarinsią badu, jeigu jie ir toliau priešinsis okupacinėms jėgoms.

Arba norvegai vokiečių priešus skaitys savo priešais, sako Terboven, arba jiems gresia visiškas badas.

Jeigu ir šios priemonės nepaveiks norvegų, tai vokiečiai Norvegiją įjungs į savo teritoriją.

Nacių perspėjimas švedams, šveicarams

OSLO, Norvegija, spalių 5 d. —Švedija ir Šveicarija dar pasilikusios nepriklausomos, nors jos ir randasi vokiečių apsuptose teritorijose, pareiškė Joseph Terboven.

Šių kraštų atžvilgiu vokiečių kantrybė gali išsekti, nes paskutiniu metu jų spauda labai blogai atsiliepia apie naująją tvarką.

Plutokratinės pasaulio jėgos visais budais stengiasi pastoti kelią vokiečių progresui į "naują tvarką".

Laivynas išgelbėjo sovietų armiją

MASKVA, Rusija, spalių 5 d.—Sovietų laivynas išgelbėjo didelę sovietų armiją, kuri 45 dienų laikotarpyje buvo suomių apsupta Ladoga ežero pakraščiuose.

Sovietų kariuomenė, pulk. Bondarev vadovaujama, sugebėjo prasimušti per suomių jėgas, pasiekti Ladoga ežerą ir išsigelbėti.

Šių kovų metu sovietų kareiviams pavyko užmušti 18,000 suomių kareivių, kurie bandė pastoti kelią rusams.

Rusai neprasimušė iš Leningrado

BERLYNAS, Vokietija, spalių 5 d.—Paskutinėm dienom sovietų karo jėgos dėjo dideles pastangas prasimušti pro Leningrado apgulimą, bet jų pastangos nuėjo niekais.

Rusai puolė vokiečius dideliais tankų batalijonais, bet nepajėgė pramušti vokiečių linijų.

Vietomis vokiečių kariuomenė kontraatakavo ir paėmė kelias naujas pozicijas. Vokiečių artilerija apšaudė Kirovo (Putilovo) ginklų dirbtuves.

— Amerikos ambasadorius Grew įteikė japonų premjerui prezidento Roosevelto atsakymą į Konoje raštą.

ANGLŲ KARO LAIVAS TAISOMAS BROOKLYNE

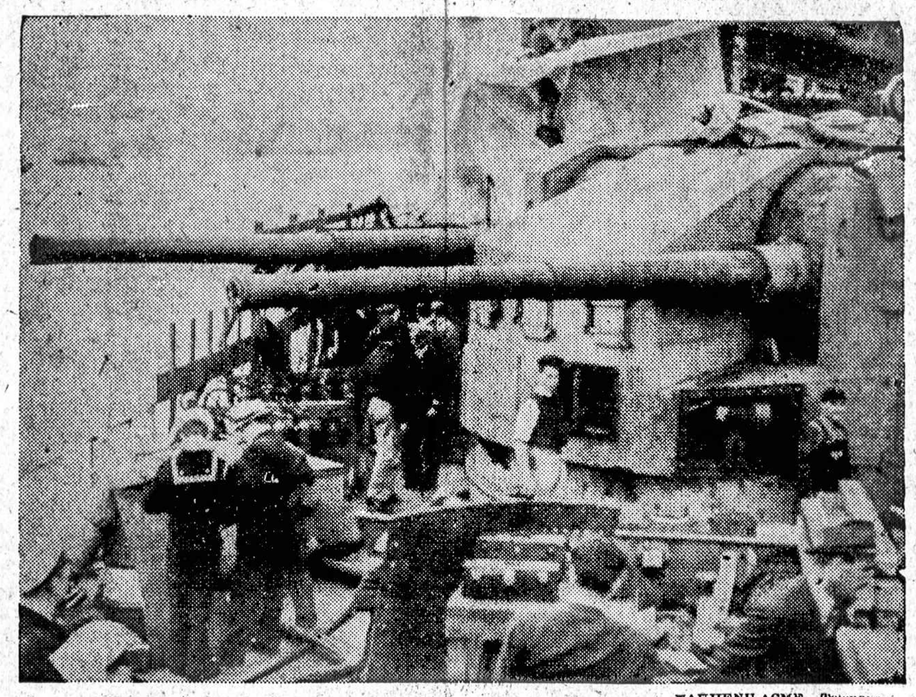

NAUJIENŲ-ACME Telephoto

Darbininkai Brooklyno Laivyno yarduose taiso 5,25 colių kanuoles ant anglų laivo, kuris tapo apgadintas Kretos salos kautynėse.

SEKRETORIUS HULL GRIEŽTAI PASMERKĖ NARLAIVIŲ VEIKSMUS ATLANTIKE

Tapo paskankintas Amerikos laivas

WASHINGTON, D. C., spal. 5 d. — Sekretorius Hull labai griežtai pasmerkė narlaivių veiksmus, kurie užvakar Atlantike paskandino Amerikos tanką-laivą I. C. White.

Amerikos valdžia yra priversta imtis priemonių savisaugai, nes kitu atveju jos laivai negalės vesti laisvos prekybos.

Kiekvienas kraštas turi teisę gintis nuo užpuoliko ir Amerikos prekybos laivynas privalo turėti priemonių apsigynimui.

Pagelba britams reikia teikti

WASHINGTON, D. C., spalių 5 d. — Sekretorius Hull tvirtina, kad Amerika privalo ir toliau padėti britams vesti karą prieš nacius.

Kiekvienas skandinamas Amerikos, britų ar kitos valstybės laivas kenkia šiai politikai.

Užpuolikai savo pranešimuose dažnai mini tarptautinės teisės nuostatus. Jeigu jie šių nuostatų laikytųsi, sako Hull, tai neužpuldinėtų prekybos laivų Atlantike.

Nusižudė vėžikų unijos veikėjas

MINNEAPOLIS, Minn., spalių 5 d. — Grand Dunne, vėžikų unijos veikėjas, nusišovė savo bute.

Dunne teismo organų buvo apkaltintas pastangomis nuversti dabartinę Amerikos valdžią. Valdžia patraukė teismo atsakomybėn visą eilę trotskistiškai nusiteikusių vietos darbininkų veikėjų.

Nusižudžiusio žmona tvirtina, kad mirties priežastimi buvo silpna sveikata, bet ne politiški sumetimai.

Britai gavo 1914 lėktuvų

WASHINGTON, D. C., spalių 5 d. — Valdžios įstaigos paskelbė, kad praeitą mėnesį Jungtinių Valstybių dirbtuvės pagamino ir įteikė britams 1914 lėktuvų.

Rugpiūčio mėnesį britai gavo 1854 orlaivius. Praeitą mėnesį daugelis naujai pagamintų orlaivių atiduota Amerikos kariuomenei.

Nepažymėtas orlaivių skaičius atiteko ir kitiems prieš nacius kovojantiems kraštams.

Sužeistųjų pasikeitimas sustabdytas

NEWHAVEN, Anglija, spalių 5 d. — Britų ir vokiečių sužeistųjų pasikeitimas sustabdytas dėl vokiečių valdžios užtęsimo.

Vokiečiai pageidauja, kad britai atiduotų visus vienos kategorijos sužeistuosius, tuo tarpu britai sutinka atiduoti lygų sužeistųjų skaičių.

Pradžioje vokiečiai buvo sutikę su šiomis sąlygomis. Britų valdžia neatiduos Hesso, nors vokiečių valdžia jo reikalavo.

Lozovskio žodžiai tikybos reikalu

MASKVA, Rusija, spalių 5 d. — Užsienio vicekomisaras Lozovskis tvirtina, kad Rusijos įstatymai garantuoja tikėjimo laisvę visiems gyventojams.

Valdžia daboja, kad tikybininkai nedėtų pastangų nuversti sovietų valdžios. Prezidentas Rooseveltas teisingai suprato sovietų konstituciją.

Visi tie, sako Lozovskis, kurie užsipuola prezidentą yra nacių draugai, nes jie nori padėti Hitleriui.

— Myron Taylor, prezidento asmeniškas atstovas prie Vatikano, vakar sugrįžo į New Yorką. Šiandien jis tikisi informuoti prezidentą apie savo kelionės rezultatus.

Didelė Amerikos lėktuvų vertė

WASHINGTON, D. C., sp. 5 d. — Britų ambasadorius pareiškė, kad Amerikos orlaiviai yra verti tokio aukso kiekio, kiek sveria pats orlaivis.

Britų valdžia ir gyventojai labiausiai vertina sunkiuosius Amerikos bombanešius, nes jie užduoda naciams stipriausius smugius.

VĖLIAUSIOS NAUJIENOS

— Rusų karo jėgos atstumė vokiečius 21 mylią nuo Krymo.

— Vakar Washingtone mirė buvęs aukščiausio teismo teisėjas Brandeis.

— Brazilijos pakraščiuose du karo laivai smarkiai susišaudė. Manoma, jog tai buvo britų ir vokiečių laivai.

— Estijos pakraščiuose vokiečių karo jėgos staigiai užpuolė ir paėmė Abruko salą. Sovietų garnizonas buvo užkluptas visai netikėtai.

— Serbijos sukilimas plečiasi ir vokiečiai priversti siųsti dar didesnes jėgas į kalnus sukilėliams malšinti.

— Britų aviacija smarkiai bombardavo Italijos karo pramonės centrus ir svarbesnius Lybijos miestus. Lakunai skraidė labai žemai.

— Alpinistai nepajėgė prilipti Velnio pilyje, Wyominge, sėdinčio parašiutininko Hopkins ir nežino kokiu budu galės jį nukelti. Viršukalnėj šalta.

— Goebbels atstatė nuo darbo "lordą Haw-Haw", sunacėjusį britą.

VOKIEČIŲ KOMISARAI ARDO ŽYDAITES VEDUSIŲ LIETUVIŲ ŠEIMAS

Prie Karo Muziejaus leidžia giedoti Tautos Himną

LISABONAS, Portugalija, spalių 5 d. — Vokiečių komisarams įsakius visiems žydiškos kilmės Lietuvos piliečiams apsigyventi ghetto srityse, tapo išardytos kelios lietuvių šeimos.

Patirta, kad V. Krėvės-Mickevičiaus, Broniaus Stencelio (buvusio vidaus reikalų viceministerio ir generalinio konsulo Austrijoje), Eduardo Balbacho (Apeliacinių Rumų teisėjo) ir advokato Ad. Vilimo žmonos apgyvendintos žydams skirtame ghetto, nes jos yra žydiškos kilmės.

Generolo Nagiaus pastangomis atgaivintos vėliavos nuleidimo apeigos prie Karo Muziejaus. Kas vakarą 7 val. nuleidžiama nuo Karo Muziejaus bokšto vėliava su Gedimino stulpais. Vėliavos nuleidimo metu leidžiama giedoti Tautos Himną.

Rygą valdo Rosenbergo draugas

WASHINGTON, D. C., spalių 5 d. — Latvių informacinis biuletenis skelbia, kad dabartinis Rygos miesto meras yra tuas Wittrok.

Jis savo laiku buvo latvių pirkliu, bet apleido kraštą jau 1936 metais. Wittrok tuo metu jau dėjosi dideliu vokiečiu.

Tvirtinama, kad Wittrok yra nacių lyderio Rosenberg giminaitis ir draugas, todėl jis ir apo paskirtas Rygos meru.

Latviams draudžia turėti radiją

WASHINGTON, D. C., spalių 5 d. — Latviai skelbia, kad okupacinė vokiečių valdžia neleidžia Latvijos gyventojams turėti radijo aparatus arba jo dalis. Radijo aparatui reikia turėti specialus vokiečių leidimas.

Vokiečių karo jėgų viršininkas įsakė visiems latvių gydytojams ir dentistams registruotis Rygoje.

Manoma, kad latvių gydytojai bus verčiami gydyti sužeistus vokiečius kareivius.

AFL pasilieka teisę streikuoti

SEATTLE, Wash., spalių 5 d. — AFL prezidentas Green pareiškė susirinkusiems unijų atstovams, kad ši darbininkų organizacija niekuomet neatsisakys nuo teisės streikuoti savo teisėms apginti.

Karo metu AFL darbininkai laikinai sutinka sustabdyti streikus, bet neatsisako nuo teisės streikuoti.

Green tvirtina, kad kongreso narių tarpe yra tokių, kurie norėtų atimti šias teises.

— Miglos metu Argentinos karo laivas Corrientes susidurė su kitu laivu ir paskendo.

— Valdžios oro sargai perspėja visus gyventojus, kad naujas uraganas artėja prie Florida pakraščių.

ORAS

Debesuotas ir vėsesnis.

Saulė teka — 6:50; leidžiasi — 6:27.

Vilniaus viršaičiai tariasi

KARALIAUČIUS, Vokietija spalių 5 d. — Per įvykusį Vilniaus apskrities viršaičių pasitarimą buvo plačiai kalbama apie mokykloms patalpų parupinimą.

Susirinkę viršaičiai pasižadėję patalpas surasti. Vokiečiai nenori leisti pinigų Lietuvos mokykloms.

Be to, buvę nutarta, kad technikinė pagalba sugriautoms ar sudegintoms sodyboms atstatyti busianti teikiama nemokamai.

Ruošia planus Tauragei atstatyti

LISABONAS, Portugalija, sp. 5 d. — Dabartiniu metu Tauragėje, kuri karo metu labai smarkiai nukentėjo, dirba keli matininkai. Jie ruošia planus sugriautam miestui atstatyti.

Kauno Karo Muziejuje visą laiką buvo Klaipėdos emblema, bet dabar ji nuimta. Tvirtinama, kad ši emblema nuimta pačios Muziejaus vadovybės iniciatyva.

Bolševikų laikais valdžia neleido jokių iškilimų prie Karo Muziejaus, todėl vadovybė rado reikalingu padaryti šią nuolaidą vokiečiams.

Raštikis jaučiasi parblokštas

LISABONAS, spalių 5 d. — Patirta, kad generolas Raštikis jaučiasi visiškai parblokštas ir apsigyveno savame ukyje.

Generolui Raštikiui buvo pasiūlytos kelios vietos, bet jis atsisakė jas priimti.

Raštikis blogai jaučiasi dėl jo šeimynos ištikusios nelaimės. Bolševikai išvežė Rusijon visus tris jo vaikus, apie kuriuos jokių žinių jis nebeturi.

"Naujienų" Raštinė

SEKMADIENIAIS Naujienų raštinė dabar atdara nuo 9:00 val. ryto iki 1:00 val. popiet.

ŠEŠTADIENIAIS atdara nuo 8:00 v. ryto iki 6 v. vakaro.

KITOMIS DIENOMIS atdara nuo 8:00 val. ryto iki 8:00 val. vakaro.

"AMERICAN FIRST — LITHUANIAN ALWAYS"

ENGLISH SECTION

PUBLISHED EVERY MONDAY — MONDAY, OCTOBER 6, 1941 — THE LITHUANIAN DAILY NEWS

PROCLAMATION OF THE REICH COMMISSIONER FOR LITHUANIA

(CURRENT NEWS ON THE LITHUANIAN SITUATION COMPILED BY THE LITHUANIAN LEGATION, WASHINGTON, D. C.)

Herr Heinrich Lohse, the newly appointed Reich Commissioner, before leaving Kaunas for his new residence in Riga, issued a proclamation, dated July 28, 1941, to the residents of occupied Lithuania. Due to its importance as an historical document, we have translated the proclamation into English and submit it herewith in its entirety:

"Lithuanians!

"By a decree on July 17, 1941, the Fuehrer of the Greater German Reich, Adolf Hitler, has appointed me Reich Commissar for the Ostland. The former free State of Lithuania (Freistaat Lituaen) is also included in this territory. The Fuehrer has also, by a decree of the same date, appointed Dr. Adrian von Renteln Commissar General for the region of the former free Lithuanian State. Dr. von Renteln is responsible to me, as the representative of the Reich Government in the Reich Commissariat at Ostland, for the execution of all decrees and regulations of the Reich Government and of those issued by me. His own orders and regulations within the boundaries of this region must also be carried out in every instance.

"First of all, I appeal to the residents of the regions south of the Dauguva and to those within the borders of the former free Lithuanian State to aid me with all your strength and resolve in my task to reestablish order and work in these regions.

"Bolshevism threatens entire Europe. It was preparing to attack Germany. It has inflicted most horrible wounds upon you. If this enemy of the world had stayed among you a few years more, naught would have remained of your property and nation. The bolshevik leaders would have hauled you to Siberia, would have pillaged and murdered you.

"The armed forces of the German people have routed the bolshevik world enemy at the cost of their own blood; therefore, everyone will understand that with this the German nation has assumed the duty and the right to arrange conditions in such a way that a similar peril may never again menace the traditions of the European nations and even their very existence.

Those who during the past twenty years had promised you so much liberty believed that they had to carry on their policies by manoeuvering between the interests of the Soviet Union and the German Reich. But the moment the German Reich, mindful of its own interests, withdrew its influence from this region, the fatality of this attitude in the full sense of these words was immediately proven to you all. It gave the Soviet Union a chance to attack you without resistance.

"Heedless of all the harm done to Germanism and notwithstanding all the attacks made on the national-socialist German Reich, the Government of the Reich will strive in the interests of your welfare to assure you of work, bread and progressive development. However, the German Administration must insist that all of its regulations be carried out unconditionally, for they serve but a single purpose: the security of the country and the safety of your lives.

"The German administration will enlist the cooperation of your representatives in the communities and towns when necessary, it will invite trustworthy men of your nation through whom your wishes may be relayed to the Reich Commissar, the Commissar General and the District Commissars; and it will permit you to form defensive units to safeguard your work and life. I expect that the entire population will comply with my instructions so that the severe wounds also inflicted upon you by the bolshevik enemy of the world could be healed. Only then in the future will culture and well-being revive, only then will you all be able to live in peace. The German Reich gives you this possibility. It is now up to you to make use of it."

(Signed) Heinrich Lohse.

The above proclamation, in Lithuanian and German languages, appeared in the Lithuanian daily newspaper "Į Laisvę" (No. 32), published in Kaunas.

Herr Lohse's declaration obviously is a typical document representing the "new order" in Europe. Its language is that of a condescending conqueror. The declaration refers to the sovereign Republic of Lithuania as a former free State without any regard to the rights and feelings of the nation. The declaration speaks about order, bread and work, compulsory work, but not a word about Freedom. The Lithuanian people cannot and will not accept this arrangement as a permanent form of their future. They certainly will fight for full sovereign rights and independence.

Resignation of the Provisional Government of Lithuania.

Born out of the June 23, 1941, uprising, the Provisional Government of Lithuania, with Dr. J. Ambrazevičius at the head, requested Reich Commissar Lohse and Commissar General von Renteln to give an explanation of the situation created by the Reich Commissar's declaration. They were received by both Commissars to whom they expressed the relentless wish of the Lithuanian people to remain independent masters of their homelands and to reestablish good neighborly relations.

When these efforts failed, Prof. Ambrazevičius sent a telegram to Reichfuehrere Hitler stating the Lithuanian viewpoint to him, but his appeal brought no reply. On August 5, 1941, the Provisional Government was forced to resign. Public protest took place on August 10, 1941, when, once again, the people, sorely disappointed over the German attitude, gathered in their Forum, the usual meeting place in front of the National Museum, as though seeking solace or enlightenment on the newly developed situation. The members of the resigned Provisional Government were there — they placed a wreath on the Tomb of the Unknown Soldier while the people sang the National Anthem, "Lithuania, Our Fatherland". Then Dr. Ambrazevičius spoke, urging the people not to despair and not to lose faith in the undying ideal of Liberty. The atmosphere was filled with emotion. The gathering then was dispersed and the Lithuanian national flag as well as a plaque, commemorating Lithuanian rule of Klaipėda (Memel), were removed from the War Museum by a German soldier.

Swedish newspaper "Dagen Nyheter" wrote:

"The new Lithuanian Government which declared the self-government and independence as a continuation of an independent state of 1920-1940 exists no more. According to dispatches from Lithuania, the Government resigned after several unsuccessful attempts at negotiations with Reich Commissar Lohse. With the resignation of this Provisional Government disappears the last institution which served as a reminder of the self-ruling of Lithuania. At the same time, according to information from Kaunas, the singing of the Lithuanian National Anthem is forbidden as is the displaying of the Lithuanian National Flag (yellow, green and red)."

Members of the Provisional Lithuanian Government, who resigned after honorably endeavoring to achieve the impossible: to win freedom from the Nazis, were: Col. K. Škirpa — premier, Dr. J. Ambrazevičius — deputy premier, Gen. St. Rastikis, Col. A. Slepetys, J. Matulionis, Dr. Damušis, Pr. Vainauskas, Dr. J. Pajaujis, M. Mackevičius, Dr. K. Vencius, Prof. B. Vitkus, V. Landsbergis, A. Navikis and R. Skipitis.

Three members of the resigned Provisional Government: Prof. B. Vitkus, J. Matulionis, M. Mackevičius, were appointed by Commissar von Renteln to important posts in advisory capacities — which they refused.

Students Cheer Roosevelt-Churchill Declaration.

According to information just received from free Lithuanian sources, the students of the University of Kaunas staged a demonstration to protest the German usurpation of Lithuanian sovereignty rights and to express their sympathy with the Roosevelt-Churchill eight point Atlantic declaration. They attempted to reach the Tomb of the Unknown Soldier at the War Museum, but were dispersed by German guardsmen.

(To be continued)

PIRMYN SHARPS AND FLATS

Yes, PIRMYN'S annual barn dance "has come and went". Was everybody happy? Did every body have a good time? That's what they say and PIRMYN most sincerely hopes everybody really enjoyed a grand evening. There should have been many a sore hip from the new "Boomps a-Daisy" dance that the Merry Widows tried to teach the audience. Wasn't that fun? Some "stuff", this gal Cobina.

The second prize for costumes went to a couple of friends of **Eleanor Burch**, who are already preparing for our next event. We hope they enjoyed the pumpkin pie and big watermellon.

Bron Tamulion and his girl friend of the evening, Mary, rode away with the first prize.

We mean rode away. Bron and Mary rode into the hall on a bicicle built for two a real old fashioned one. They rode from Marquette Park, holding up traffic, all the way to 87th and Western. Their costumes were something else again, certainly deserving of the Sunday dinner they received:—Bron, a live rooster and Mary, a live chicken. So ended one more successful event, thanks to our very capable social chairman Estelle Parker.

—x—x—

Emma Ascilla came to rehearsal a week ago with some very fine new member in tow. Hope you like us, Aldona Grig, Evelyn Chereška and Aldona Mitchell. Nice work, Emma.

Joey Stankus, at last is bringing down a few of the very many friends he has. Keep it up Juozai. Yessir, we were all glad to welcome Joe Sergeda alias "ale good". "Ale Fine kad jūs prisirašėte."

—x—x—

John Rukštala is back and has already bought a grand new Dodge. Next on the program—is a marriage. Congratulations Johnny, but don't forget your first love PIRMYN.

—x—x—

Nov. 16th PIRMYN is going to present Carmen in Cleveland, in the Little Theatre of the Public Auditorium. More of this later.

Nov. 30th—Carmen in Chicago at the Eight Street Theatre.

—x—x—

Plenty of work ahead, so please, members, don't be lax. Men's rehearsal this Tuesday. Come and bring another man.

Big general rehearsal Friday. This means everybody. There will be a 10c fine for anyone comming in after 8:15. Can't say I didn't warn you.

Minnie Haha, still 'subing

Skyline

I hitched my spirit to a wild horse
in the night—
Chasing ghost shadows and goblins
By moonlight and starlight.
To the North and the South,
And the East and the West.
— Chasing ghost shadows and
goblins
All the night through
On a wild and spirited horse.

Frank P. Sarkauskas.

Chicago

Evening shadows,
Quiet and low—
Over Lake Michigan,
Where do you come from?
Yes— I know!
Over Lake Michigan.
Voices murmuring,
Soft and low—
Over Lake Michigan.
Say what—Say not,
Over Lake Michigan.
Bury your heart in the
In the crest of a wave
And follow it into shore,
—And say what? Say not.
Over Lake Michigan.

Frank P. Sarkauskas

Others About Lithuania

(Compiled by Lith. Legation in Washington, D. C.)

"The Changed Baltic" by J. F. Stewart, F. R. S. G. S. 14 pages. Reprinted from The Scottish Geographical Magazine, vol. 56, November, 1940.

"The Baltic Countries" by Jan Apse. 80 pages. Topics of the Moment series. Published by Paleas Publishing Co. Ltd., 12/13 Henrietta St., London W. C., England. Price 1/—

"Lithuania's Plight", by Arthur Brown. An article which appeared in the "Catholic Digest" in July, 1941.

Keistutis Chorus News

Have you Heard???
Do you know ??????

Well, the Lithuanian Keistutis Chorus is giving their second annual dance Saturday, October 11, 1941 at Hollywood Inn, 2417 West 43rd Street.

This merry crowd promises good music, food and drinks for all who attend. Young and old are invited to come to this affair where they can dance a waltz, a polka, or jitterbug, for there will be music to please everyone.

Tickets may be obtained from any of the choristers or at the door.

Remember —
EVENT: Lithuanian Keistutis Chorus Second Annual Dance
PLACE: Hollywood Inn, 2417 W. 43rd Street
TIME: October 11, 1941 at 8:00 P. M.

Aldutė.

The next 365 days wind up the first decade of L.U.C. history. Idly turning the pages of the nine chapters already completed, we pause here and there to lightly reminisce... Yes, behind us are rich fruitful years—the club grew in size and scope and thus soon realized some of its early ambitions. But however pleasant to bask in the warm light of success, we recall most often the cloudy spots: those little trials, mistakes and even failures, for truly, these have helped us become more mature in attitudes, ideas, and more cautious in actions.

—x—

At the annual meeting held last month at International House, the L.U.C. inaugurated a new slate of officers to head the club for this the big year.

—x—

Albert Drigot succeeds Charles Rusackas as president. Victor Krauchunas takes over the vice-presidents's office. Aldona Grabas steps into the secretary's position. Blanche Kezes takes over Al Drigot's former post as treasurer, while Bob Petraitis now fills Stan Drigot's old post as Sergeant-at-arms.

—x—

If in this year, as in the past, the L.U.C. will again have the enthusiastic cooperation of Lithuanian organizations, it will be a most promising year—a fitting one to round out our first historic decade.

B.B.S.

New Civil Service Examinations

SENIOR INFORMATION SPECIALIST ..... $4,600 A Year
SENIOR INFORMATION SPECIALIST ..... 3,800 A Year
ASSOCIATE INFORMATION SPECIALIST ..... 3,200 A Year
ASSISTANT INFORMATION SPECIALIST ..... 2,600 A Year
PRINCIPAL RESEARCH CHEMIST ..... $5,600 A Year
SENIOR RESEARCH CHEMIST 4,600 A Year
SENIOR RESEARCH CHEMIST $3,800 A Year
ASSOCIATE RESEARCH CHEMIST ..... 3,200 A Year
ASSISTANT RESEARCH CHEMIST ..... 2,600 A Year
Above place of employment at Washington, D. C.

JUNIOR STENOGRAPHER ..... $1,440 A Year
JUNIOR TYPIST .... 1,260 A Year
Above place of employment, Field Service, Illinois and Wisconsin. Open to Men Only. File applications Post Office Bldg., Chicago, Ill.

SENIOR BLUEPRINT OPERATOR ..... $1,440 A Year
JUNIOR BLUEPRINT OPERATOR ..... 1,260 A Year
SENIOR PHOTOSTAT OPERATOR ..... 1,440 A Year
JUNIOR PHOTOSTAT OPERATOR ..... 1,260 A Year
Above place of employment, Field Service, Michigan and Wisconsin. File applications Chicago Post Office Bldg., Chicago, Ill.

ALPHABETIC CARD PUNCH OPERATOR ..... $1,260 A Year
UNDER CARD PUNCH OPERATOR ..... 1,260 A Year
As above for place of employment and filing of applications.

CHIEF ENGINEERING AID ... $2,600 A Year
PRINCIPAL ENGINEERING AID 2,300 A Year
SENIOR ENGINEERING AID .... 2,000 A Year
SENIOR ENGINEERING AID ... 1,800 A Year
ASSISTANT ENGINEERING AID 1,620 A Year
Place of employment: Various Federal Agencies in Illinois, Michigan and Wisconsin. File applications, Chicago Post Office Bldg.

PRINCIPAL CLERK (Field Service) ..... $2,300 A Year
SENIOR CLERK (Field Service) 2,000 A Year
ASSISTANT CLERK (Field Service) ..... 1,620 A Year
Place of employment as above, also filing of applications.

PRINCIPAL STOREKEEPER .... $2,300 A Year
SENIOR STOREKEEPER ..... 2,000 A Year
SENIOR STOREKEEPER ..... 1,800 A Year
ASST. STOREKEEPER ..... 1,620 A Year
JUNIOR STOREKEEPER ..... 1,440 A Year
Place of employment and filing of applications in field as above.

JUNIOR PHYSICIST ..... $2,000 A Year

ASSISTANT AGRICULTURAL STATISTICIAN ..... $2,600 A Year
JUNIOR AGRICULTURAL STATISTICIAN ..... 2,000 A Year
CHIEF ENGINEERING DRAFTSMAN ..... 2,600 A Year
PRINCIPAL ENGINEERING DRAFTSMAN ..... 2,300 A Year
SENIOR ENGINEERING DRAFTSMAN ..... 2,000 A Year
SENIOR ENGINEERING DRAFTSMAN ..... 1,800 A Year
ASSISTANT ENGINEERING DRAFTSMAN ..... 1,620 A Year

ASSISTANT OBSERVER IN METEOROLOGY ..... $1,620 A Year

SHEET METAL WORKER ..... $6.80 to $7.76 A Day
Place of employment — Ordnance Service, War Dept., Rock Island Arsenal, Ill.

Senior Carpenter, $1,860 A Year
Carpenter ..... 1,680 A Year
Mechanic's Helper .... 1,320 A Year
Place of employment: Quartermaster Corps, War Dept. Ft. Sheridan, Ill.

Elevator Operator, $4.48 to $5.12 A Day.
Place of employment: Ordnance Service, War Dept. Rock Island Arsenal, Ill.

Steamfitter, $7.20 to 8.16 A Day.
Production Assistant (Estimator), $9.36 to 14.16 A Day.

Patternmaker (Wood), $7.36 to 9.60 A Day.
Above place of employment, Rock Island Arsenal, Ill.

LITHUANIA UNDER SOVIET "PROTECTION" AND NAZI "LIBERATION"

(Continued from last issue)

On June 25 and 26 the Red Army was fleeing in disorder. On June 26 the Lithuanian insurgents in Šiauliai opened a "farewell" fire on the plundering bolsheviks. By the time the Germans reached Šiauliai, the whole town was well in the hands of the Lithuanian insurgents. Many Red Army soldiers were seen deserting the army ranks, discarding their rifles, changing to civilian clothing and scurrying for a safe shelter.

Massacre at Praveniškiai Concentration Camp.

In the vicinity of Kaunas there was a concentration camp, Praveniškiai, in which about 500 peasants were confined because they had not delivered the imposed requisitions to the Soviets. On June 26 several tanks loaded with GPU men arrived at the camp. The leader of this executionist unit declared that all the prisoners were German sympathizers and bolshevik enemies and as such they must die. The machine guns immediately opened fire on the defenseless interns. Some of them tried to run away, but were mowed down by the gunfire. Even the prison guards of the camp were not spared. GPU men then entered the administration building, dragged out all the interns and lined them up against the fence with their hands up. Among the interns were several women, one of them pregnant, and another with two young daughters. No mercy was shown even to them. After the first salvo, all fell to the ground: the dead, the injured and the survivors who pretended to be dead, but the executioners, not satisfied with such results, threw hand grenades into the heaps of the dead and wounded. Then several Red agents with bayonets checked the mass of carnage. Any unfortunates who showed signs of life received additional bullets or were bayoneted.

Out of 500 interns in this camp only about 60 were able to save themselves, although some of them died later of injuries. The Lithuanian newspaper "Ukininkų Patarėjas" (The Farmers' Adviser) has published five pictures of the scenes of the horrible episode.

The significance of the Lithuanian uprising.

Because of the suddenness of the Soviet invasion of Lithuania on June 15, 1940, the Lithuanian government was caught unprepared to offer effective armed resistance. This seemingly docile submission to the invading tyrant hurt Lithuania's national pride. The army's patriotic and professional feelings suffered greatly. The spirit of resistance to the regime of the invaders was born immediately and mounted daily. But it was the new wave of Soviet pogroms against the local population (June 14-18) that was directly responsible for the uprising. The Lithuanian revolt, therefore, stands as a condemnation of bolshevistic terror, of Soviet Russia's land grabbing and its sovietization policy. It was an instinctive recoiling from foreign domination. It indicates that any foreign invasion, from whatever source it may come, has no chance for success. The fact that the Lithuanian revolt against Soviet invaders nearly coincided with the German march against the Soviets does not make the Lithuanian uprising a German affair. The uprising of June 23, 1941, was fundamentally a determined effort of the Lithuanian masses. It was a desperate cry for freedom, plainly demonstrated by countless examples of heroic patriotism and unselfish sacrifice.

Appeal to Lithuanians abroad.

Mr. R. Skipitis, President of the Lithuanian Society in Germany, which existed in Berlin long before the present war, appealed to American Lithuanians to the effect that the refugee problem has become insignificant in the light of the Lithuanian uprising and the German-Soviet clash, which left the towns and villages in ruins, rendered women, children and the aged homeless and hundreds of families deported to the wastelands of Russia. He stressed the fact that after one year of Soviet occupation, Lithuania has been left without medicament and clothing.

Churches Robbed.

The bolsheviks stripped the old Lithuanian Roman Catholic and other churches of all valuable objects. The explanation given by some of the bolsheviks for this deed was that the objects were needed for the "bezboznik" (atheist) museum in Moscow.

American Lithuanian Activities.

The 19th anniversary of recognition of Lithuania de jure by President Harding on July 27, 1932, was commemorated in numerous Lithuanian colonies in this country and special programs were arranged for this occasion. The gratitude which the Lithuanians feel towards this Country for its stand on the question of independence of small nations was emphasized in each instance. Commemorations were held in Boston, Brockton, Mass.; Pittsburgh, Pa., and other cities.

In Boston, Mass. a special program was arranged in Faneuil Hall by a committee which was comprised of Lithuanians, Latvians, and Estonians and headed by Mr. A. O. Shallna, Lithuanian Consul. The State and Municipal officials took part in the event. From the resolution adopted by the participants, we quote the following extract:

"Be it further resolved that we, the members of the Baltic American Society of New England, endorse the policy of President Franklin Delano Roosevelt of effective aid to the endangered democracies and of the restitution of a free association of independent states including the Republics of Estonia, Latvia and Lithuania."

A local newspaper, "The Boston Traveler", in its editorial of July 25, 1941, echoed the Baltic American ceremony in Boston on the following lines:

"A colorful ceremony will take place at Faneuil Hall on Sunday. Americans of Estonian, Latvian and Lithuanian extraction will unite in a pledge of undying allegiance to the democratic principle, preserved here, but temporarily lost in their native lands.

"The Baltic states, like Holland and Belgium, are in a geographically tragic plight. They are caught between the upper and nether millstones of two great powers, Germany and Russia. They have the seacoast and the harbors vital to Berlin and Moscow.

"The peoples of the Baltic countries are neither Nazis nor Communists; they are Estonians, Latvians and Lithuanians. They know that the political integrity of their lands is possible only with the triumph of the democratic principle.

"Americans of Baltic descent are doubly devoted to the principle of democracy, as devoted American citizens and as devoted descendants of races that did not lose the love of freedom under centuries of oppression."

(THE END)

Collegians Can Pick Jobs—Part-Time Work Plentiful

It's easy to work your way through college, beginning this fall, and you don't have to sell magazines, although you can if you want to.

You don't even have to wash dishes, although you can wait on tables. You don't have to sweep the floor, although you can straighten stock in a stockroom.

There's no financial reason why any boy who wants a college education should pass it up this year, according to Dorothy Dockstader, head of the placement bureau of De Paul University.

There hasn't been a better chance in 15 years for a freshman to get a part-time job sufficient to pay college expenses.

"Can't Fill the Demand".

"There are so many part-time jobs being offered young men of freshman and sophomore age," Miss Dockstader declared, "that we can't possibly fill the demand. There aren't enough students."

There's been a gradual about-face on the part of employers in the last two years, Miss Dockstader said. Where they had been only courteous about listening to the placement bureau's plea for jobs, they are now calling up everyday, asking for boys.

One employer wanted to put a desk in the placement bureau durinf registration week and put a personnel man there to hire colledge students. This couldn't be arranged, but efforts will be made to fill that employer's requests.

'If He's Not Choosey.'

"I can say that if a young man isn't afraid of work and isn't choosey about the kind of work he gets, he will have no trouble working his way through college next term," Mis Dockstader declared.

A department store wants 40 men. A bank wants 20. Shoe salesmen are needed. Loop hotels are offering jobs. Mail-order houses need clerks. There are ushering and restaurant jobs.

Some of the hours are from midnight to 8 a. m., some from 4 in the afternoon to 12. Some pay as high as $75 a month. Shoe salesmen get from $6 to $14 on Saturdays.

ANGLYS ŠVIEŽIOS IŠ KASYKLŲ
UŽGANĖDINIMAS GARANTUOTAS
Liberalus kreditas—Imkite laiko kiek tik Reikia!
West Virgin'a Lump—Shoveled Tonui $7.95
Pocahontas Mine Run Tonui $8.25
W. Kentucky 1½" Stoker Nut Tonui $6.25
South Illinois Stoker Midgets ¾"x¼" Tonui $6.25
Superba Ill. arba Ind. Lump, Egg arba Nut Tonui $6.25
Ill. Screenings 1½" Tonui $4.95
Visos Kainos G-tonų kiekiui ar daugiau.
ANGLIŲ SAMPELIAI GALIMA MATYTI MUSŲ OFISE
SUPER COAL CO
53 W. JACKSON BLVD. WEBster 4422

Baltic-American Society Resumes Meetings

To Elect New Officers

WASHINGTON, D. C. — First Fall meeting of the Baltic American Society of Washington, D. C. was held on Monday, Sept. 22nd in the International Student House, 1708 N. H. Ave., N. W. Mr. Otto S. Beyer, president of the Society presided and nominated a committee to draw up a slate of nominees for election at the October meeting. Number of resolutions were also presented and discussed. It was decided to vote on them at the next meeting which will be held on Oct. 20.

Persons of Baltic extractions desiring to join the Society should get in touch with Miss Amelia Regutis, 1324 Harvard St., N. W. or Mr. Reino Luoma, 2637 Conn. Ave., N. W. H. V. S.

Hull House Symphony Orchestra

Resumes Rehearsals Thursday

The Hull-House Symphony Orchestra announces that it will resume rehearsals Thursday evening. October 9, at seven-thirty, at Hull-House. The orchestra is to be under the direction of Arthur Zack, who has recently come to Chicago, with a record as conductor of the Cincinnati Civic Orchestra, the New Orleans Symphony Orchestra, and the Oklahoma State Symphony Orchestra.

Mr. Zack is sure that Hull-House is the place to build a great music lovers' orchestra, made up of those who have not yet become professionals, those who have stopped being professionals, and those who have always played only for the love of it. Its slogan—"Play for your own pleasure; play for the pleasure of others."

Players Invited to Join.

An invitation to join the group is extended to all players of orchestral instruments.

The Hull-House Symphony Orchestra was formerly conducted by Herbert Butler and its personnel made up of Hull-House Music School pupils—and professional musicians—and it achieved a respected place among the serious young orchestras of this city.

Hull-House Music School is also happy to announce that two distinguished teachers of brass and woodwind instruments will teach at Hull-House for the usual nominal fees.

KODĖL KENTĖTI DĖL KOJŲ. DR-O Blaszczynskio Gyduolės gaunamos vaistinėse, pagelbės Jums! BOROCYL Milteliai nuo niežėjimo, perdidelio prakaitavimo, prasto kvapsnio ir užkrėtimo odos, iššaukiančios atleto koją. BOROCYL skystis lengvoms žaizdoms, nuo perštėjimo, nudegimo, susižeidimų ir visokių odos ligų.
BOROCYL CO., 1200 N. Ashland Ave. Tel. BRUNs. 7209

CRANE COAL COMPANY
5332 So. Long Avenue
Telefonas PORTSMOUTH 9022
WEST VIRGINIA Pocahontas Mine Run iš geriausių mainų, daug dulkių išimta. $8.25
Perkant 5 tonus ar daugiau.
SMULKESNI YRA DAUG PIGESNI
BLACK BAND LUMP $10.25
Sales taksai ekstra.

SUTAUPYSIT NUO 25% IKI 50% ANT VILNONIŲ SVETERIŲ

Storesni ir lengvesni — Vyrams, Moterims, Mergaitėms, Berniukams.
Nėriam vilnones pančiakas vyrams ir moterims.
BRIDGEPORT KNITTING MILLS
Pranas Selemanavičia, Sav.
504 West 33rd Street Victory 3486
Atdara kasdien ir vakarais ir sekmadieniais

SUTAUPYSI PINIGŲ, DAUG DARBO IR SVEIKATĄ. ĮSIGYK GERIAUSIĄ IR STIPRIAUSIĄ ŠIŲ DIENŲ **STOKER'**

LINK-BELT, Visiškai Automatiškas
ŠLEGAITIS
STOKER SALES
6921 So. Western Ave. REPublic 3713
• ĮVEDU ŠILIMĄ • BOILERIUS • IR SUTAISAU SENUS

GARSINKITĖS "NAUJIENOSE"

TEISIAMA UŽ 1925 M. ŽMOGŽUDYSTĘ

NAUJIENŲ-ACME Telephoto

Mrs Emma Tyree, 52 m., iš Sacramento, Cal., teisiama Minneapoly už antro laipsnio žmogžudystę, kuri įvyko 1925 metais. Tada paslaptingu budu rastas nužudytas Rev. Knute Birkeland. Su Mrs. Tyree matosi jos advokatas.

Dovid Einhorn

Padavimas Apie Pasėtą Grudelį

Aštriu arklu sudrasko juodą, paslaptingą krutinę ir į atvertą kapą įdeda grudelį, paskui jį užkloja drėgna, šalta žeme ir palieka vienut vieną tamsiame kape. Ateina stebuklingoji pavasario saulė, aplieja juoduosius laukus šviesos jura, juoduosius laukus, apsėtus milijonais grudų, įsiskverbia savo spinduliais į kapus ir tada įvyksta vienas didžiausių stebuklų—

Numirėliai prisikelia.

Iš juodo kapo iššauna linksmai į pavasario saulutę švelniu, žaliu apsiaustėliu apsidengęs užkastasis grudelis, dieną po dienos tarpsta ir paskui pavirsta marga gėlele — linksma busimų vaisių ir naujų sėklų pranešėja.

Tai didysis prisikėlimo iš numirusiųjų stebuklas — gyvybės laimėjimas kovos su mirtimi.

Užlietas saulės spindulių, atvertom akim, stovi žmogus prie atplėšto kapo ir mąsto apie mažąjį stebuklą, kuris įvyksta milijonais visokių pavidalų visame pasaulyje. Po jo kojomis atsiveria kapai ir iš kiekvieno kapelio iškyla prisikėlęs numirėlis. Ištisos tautos išsilaisvina iš sunkaus žemės spaudimo ir kyla į dangų, į didįjį, mėlynąjį, laisvąjį, begalinį dangų...

Tai gyvybės šventė, pavasario laisvės šventė.

Tai didžiausias, tauriausias stebuklas, kurį žmogus mato gamtoje.

Ir žmogus įpynė tą stebuklą į gražiausius savo padavimus, apdainavo jį kilniausiomis dainomis. O paskui savo dievu padarė.

Prisikėlusio grudelio stebuklas virto visų tikybų pagrindu; grudelis pavirto dievu. Pavasario misterija — tai visų tikybų misterija. Kad ir kaip tamsu senose bažnyčiose, kad ir kaip šaltai kvėpuoja rustys pilioriai kad ir kaip šiurpulingai žiuri liesi šventųjų veidai, kad ir kaip ten trošku, kad ir kiek pilna mirties šmėklų — iš visų tų tamsių šešėlių gyvai ir vaikiškai juokiasi padavimas apie pavasarį, padavimas apie dievą, kurį nukryžiavojo, užrakino į kapą, ir kuris paskui iš juodojo kapo į mėlynąjį pavasario dangų išėjo.

Jau senų senovėj pavasario pradžioje per snieguotus Olimpų kalnus Graikijoje traukdavo buriai moteriškių su degančiais švyturiais rankose, su laukinių vynuogių lapų vainikais ant galvų ir apraudodavo sudraskytą į gabalus jaunąjį dievą Dionizą; o paskui apačioj, žaliuojančiuose slėniuose, derlinguose Graikijos laukuose, džiugaudamos ir dainuodamos jos šventė jo prisikėlimą ir nešinos lazdom, papuoštom pušų šiškom — sėklos simboliu, — jos ėjo visais keliais, dainuodamos pavasario dainas.

Senose egiptiečių šventovėse, tarp vėsių šešėlių ir iškilmingo Nylo bangų šniokštimo, nuo tautos pasislėpę, šventė Ozirio žyniai, atlikinėdami paslaptingas ceremonijas, didžiojo dievo Ozirio prisikėlimą, kurį jo brolis buvo į gabalus sudraskęs ir paskui slaptai visose krašto šalyse užkasęs. Ir kai Ozirio sesuo Izida atėjo kapų ieškoti, ji juos iš medžių, išaugusių iš kuno sąnarių, pažino.

Ar tai ne padavimas apie užkastąjį grudelį, ar tai ne pavasario misterija, misterija pasaulio prisikėlimo, amžino gyvenimo ir nuolatinės jo plėtotės?

Pradedant senųjų egiptiečių, graikų tikybomis ir baigiant krikščionybe, visose tikybose gludi šis padavimas, visur įžuliai ir auksu spindi pavasario bei gyvybės misterija.

Oziris, Dionizas, Kristus, — tai vis vienos grandinės žiedai gyvybės padavimo grandinės, pavasario grandinės.

Liudnus amžius pergyveno žmonija, amžius vergijos, kraujo troškimo, barbarizmo, karų ir užgrobimo. Senas linkmasis pavasario padavimas apsigaubė liudnais mirties ir siaubo drabužiais. Visokie kunigai jį savo reikalams palenkė, paslaptyse suvyniojo. Mirties padavimas pavergtoj žmonijos sąmonėj nugalėjo gyvybės padavimą, ir asketai, nukankintieji, šventieji, mirties giemėmis ir kaukuolėmis apsupo naujagimį. Reikėjo nuo žmonių paslėpti tikrąją pavasario misteriją, vykstančią žemėje, ir perkelti ją į aną pasaulį. Ne prisikėlimas tapo religijos pagrindas, bet nukryžiavimas; ne išvadavimas tapo liturgija, bet pavergimas.

Didžiąją pavasario religiją apgaubė numirėlio drabužiais.

Bet pavasaris lieka pavasariu, ir didysis grudelio stebuklas pasikartoja kasmet.

Dabar tą misteriją švenčia nauja klasė — proletariatas. Kaip visos tikybos, taip ir jis pavasarį su visais jo reiškiniais pasirinko savo švente.

Ir kiekvienais metais išeina milijonai pavergtų į laukus pažiurėti, kaip milijonai mažų grudelių iškyla iš juodosios žemės, pabunda iš savo kapų ir pražydi ateinančiai sėjai ir ateinančiam pavasariui.

Ne bažnyčiose ir ne sinagogose, kur pavasario paslaptis mirties giesmėmis atpasakojama, tik laukuose, tame šaltiny, iš kurio pirminiai žmonės savo pavasario svajones audė ir savo tikybas sukurė, laukuose, po mėlynuoju, laisvuoju dangumi, jie apmąsto didžiojo stebuklo liturgiją, gyvybės laimėjimą kovoj su mirtim.

Argi grudelio stebuklas nepanašus į tų milijonų stebuklą kurie išeina jį stebėti? Ar proletariatas ne tas Oziris, Dionizas? Argi jis ne panašus į Dionizą, darbo ir kurimo dvasią? Argi jį, kaip Ozirį, nesudraskė į gabalus ir neužkasė žemėn? Ar iš užkastų sąnarių neišaugo stebuklingi medžiai? Argi jis iš nukryžiuoto, iš išniekinto su erškėčių vainiku ant galvos neprisikėlė vaduotoju, laimėtoju?

Ar ne panašus proletariatas į tą grudelį, kuris, gulėdamas žemėj ir čiulpdamas iš jos krutinės stebuklingus syvus, perskėlė savo kapą ir išėjo į laisvąjį pasaulį? Argi proletariato laimėjimas — ne laimėjimas gyvybės kovoj su mirtim, argi tai ne naujasis žmonijos pavasaris? Kartu su proletariatu žmonija nudraskė mirties drabužius nuo pavasario dievų ir sugrąžino jiems pirmykščiąją jaunystę, sugrąžino žemei linksmumą ir dabar tų dievų — kurybos ir darbo, meilės, laisvės ir teisybės dievų — niekas nebeišdrys apdengti juoda gelumbe, niekas nebeišdrys pakeisti jų auksinius ir žalius rubus, o amžinąjį gyvenimą ir nuolatinį pavasarį iš žemės į dangų išvyti.

Pirmoji gegužės — tai laimės šventė, tai laisvės ir darbo tikybos šventė.

Nuteistas mirti Pragos meras

BERLYNAS, Vokietija, spalių 3 d. — Otokar Klapka, Pragos miesto meras, šiandien tapo nuteistas mirti.

Jis priklausė prie sąmokslininkų, kurie norėjo nuversti vokiečių valdžią ir paskelbti Čekoslovakijos nepriklausomybę. Klapką dėjo pastangas įtraukti į sąmokslą kitus savivaldybės tarnautojus.

Paskutinės žinios sako, kad geštapo padarė naujų areštų Norvegijoj.

— Turkų valdžia uždarė koncentracijos stovyklon 37 sovietų jurininkus, kurie įplaukė į turkų uostą. Manoma, kad sovietų jurininkai buvo narlaivyje, kuris tapo paskandintas.

Garsinkitės "N-nose"

JUSŲ RAKTAS

Patenkinančiam dalmanto pirkimui.
Pasirinkimas dylerio, iš ko o perkate, ve tas tik o pat dėmesio, kaip pasirinkimas paties dalmanto.
O ir E. taktika siulyti geros rūšies, tikras ir sąžiningas vertybes, su aiškiai pažymėtomis kainomis, išlaikė kvotimus per 34 metus. Mes dabar parduodam dalmantus pirmųjų patenkintų kostumerių sunams ir anūkams.
Atsilankykit ir apžiurėkit musų šaunią rykinotę dalių akmenų, įdėtų į naujausių stylių rėmelius. Nedaroma spaudimo pirkti.
Atidarykite Charge Acc't
Olsen Ebann JEWELRY CO
Atdara Ketvirt. ir Šešt. vakarais
6446 So. Halsted St.

Turtas Virš $6,000,000.00
Apart Apsaugos, Turime ATSARGOS FONDĄ Virš $535,000.00
Dabar Mokam 3% Už Padėtus Pinigus
Nėra Saugesnės Vietos Dėl Taupymo Pinigų.
Savaitės dienomis 9 A. M. iki 4 P. M., Trečiad. 9 A. M. iki 12 dienos, Šeštad. 9 A. M. iki 8 P. M.
STANDARD FEDERAL SAVINGS and LOAN ASSOCIATION of Chicago
JUSTIN MACKIEWICH, Pres.
4192 Archer Avenue
VIRginia 1141

DOMINIKAS KURAITIS — Savininkas
AGENTAI
Jonas Rodinas, Ant. Labanauskas, H. Rajewski "Shorty"
Milda Buick Sales
VIENINTĖLĖ LIETUVIŲ BUICK'O AGENTURA
907 West 35th Street, Chicago
Telefonas LAFAYETTE 2022 • Rez. Tel. VICTORY 2499

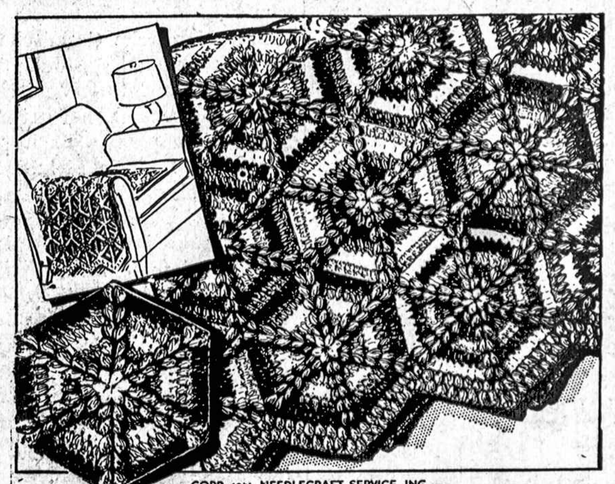

COPR. 1941, NEEDLECRAFT SERVICE, INC.

CROCHETED AFGHAN PATTERN 2968

No. 2968—Nunertas uždangalas.

NAUJIENOS NEEDLECRAFT DEPT., No. 2968
1739 So. Halsted St., Chicago, Ill.
Čia įdedu 10 centų ir prašau atsiųsti man Pavyzdį No. .....
Vardas ir pavardė .....
Adresas .....
Miestas ir valstija .....

Nepriklausomybė
yra brangiausias tautos turtas. Atskiras žmogus Nepriklausomybę gali atsiekti tik budamas finansiniai apsirupinęs. Statykite, remontuokite ir įsigykite namus pagal musų ilgamečio išmokėjimo planus. Taupykite ir paskolas imkite žymiausioje lietuvių įstaigoje. Už apdr. F. S. ligi $5,000 mokame 3½%.
KEISTUTO SAVINGS and LOAN ASSOCIATION
Jos M. Mozeris, Sec.
3236 S. Halsted St. CAL. 4118

LINOLEUM Paklojam DYKAI
CARPETS AND LINOLEUM

CONGOLEUM Kvadratinis Jardas 29¢
INLAID 69c iki 95c Kv. Jardas
12 pėdų Platumas 44c Kv. Jard.
Visų Išdirbysčių.
LAIPTAMS KARPETAS Jardas 95¢
Atdara Antrad., Ketv., Šeštad. vakarais.
BLETSTEIN
4957 SO. ASHLAND AVE.
Tel. YARDS 5015.

Išparduoda KAURUS
Turi Išeiti Nuostabios Vertybės
Didžiausias pasirinimas mieste, 55% NUMUŠTA.
Nauji 4x6 iki 9x12 iki 12x18—$5—$59
500 naujų 8x10, 9x12, $12, $18, $24 iki $49

CHECKER CLEANERS WAREHOUSE
1301 W. 63rd Street
Mes užmokam karferį arba gaso bilą

BUY Direct AND SAVE

PIRKITE TIESIOGIAI IR SUTAUPYKITE
PAŽIUREKIT Į SAVO DANTIS—
VISI TAI DARO.
Tinkamai Padirbtos Plokštelės Gerina Jusų Išvaizdą.
Dantų Plokštelės dirbamos musų pačių Laboratorijoj, vartojant tik pirmos klasės medžiagas.
Dailiausios Dantų Plokštelės Kiekv. $9.50 ir aukščiau.
KALBAME LIETUVIŠKAI
Jusų senos plokštelės nuvalomos ir pataisomos į 3 valandas $1 ir aukščiau.
Atsilankykit ir pamatykit musų pavyzdžius. Plokštelės daromos tik nuo antspaudų ir pagal užsakymus laisniuotų dentistų.
SATISFACTION DENTAL LABORATORIES
1062 W. CHICAGO AVE.
Phone Monroe 4433
9:00 A. M. iki 9:00 P. M. kasd.

LUKTERĖK, Brolau!

NEPAMIRŠK PERŽIURĖTI SMULKIŲJŲ SKELBIMŲ!

Įgaukite paprotį kasdien peržiurėti "Smulkiuosius Skelbimus "NAUJIENOSE". Neprivalote jų aplenkti, nes kiekvieną dieną ten rasite visokių progų ką nors parduoti, ar pigiai nupirkti. Arba atrasite darbą, jeigu jo ieškote.

Smulkiuosius skelbimus rasite šiandien ir kiekvieną dieną "NAUJIENŲ"

SEPTINTAM PUSLAPYJE!

NAUJIENOS
THE LITHUANIAN DAILY NEWS
Published Daily Except Sunday by The Lithuanian News Pub. Co., Inc.
1739 South Halsted Street
Telephone CANal 8500.

Subscription Rates:
$6.00 per year in Canada
$6.00 per year outside of Chicago
$8.00 per year in Chicago
3c per copy.

Entered as Second Class Matter March 7th 1914 at the Post Office of Chicago, Ill., under the act of March 3rd 1879.

Naujienos eina kasdien, išskiriant sekmadienius. Leidžia Naujienų Bendrovė, 1739 S. Halsted St., Chicago, Ill. Telefonas Canal 8500.

Užsakymo kaina:

Chicagoje—paštu:	
Metams	$8.00
Pusei metų	4.00
Trims mėnesiams	2.00
Dviem mėnesiams	1.50
Vienam mėnesiui	.75
Chicagoj per išsiuntinėtojus:	
Viena kopija	3c
Savaitei	18c
Mėnesiui	75c
Jungtinėse Valstijose, ne Chicagoj,	
Metams	$6.00
Pusei metų	3.25
Trims mėnesiams	1.75
Dviem mėnesiams	1.25
Vienam mėnesiui	.75
Užsieniuose:	
Metams	$8.00
Pusei metų	4.00
Trims mėnesiams	2.50

Pinigus reikia siųsti pašto Money Orderiu kartu su užsakymu.

Hitleris pakeitė savo testamentą

Demokratinė vokiečių spauda Amerikoje gavo žinią iš Berlyno, kad Hitleris neseniai panaikino savo testamentą, kurį jisai buvo padaręs, prasidėjus karui su Lenkija, ir pakeitė savo įpėdinius. Nors niekur viešai nebuvo skelbta, bet žmonės Vokietijoje patylomis kits kitam pasakoja, kad maršalui Goeringui tapo atimta teisė paveldėti "fiurerio" galią po Hitlerio mirties; naujame testamente esą paskirti Hitlerio paveldėtojais trys armijos generolai.

Karo pradžioje Hitleris padarė raštą, kuriame buvo nustatyta, kad, jam mirus, jo vietą užims generolas Goeringas, o mirus generolui Goeringui — Rudolf Hess. Pastarasis, kaip žinoma, pereitą pavasarį išskrido į Škotiją ir pateko į nelaisvę britams. Bet dabar Hitleris staiga tą dokumentą sunaikino ir padarė visai kitokį patvarkymą apie jo galios paveldėjimą. Jam mirus, valdžią turėsią perimti trys "reichwehro" vadai: **generolai Keitel, Rundstedt ir Guderian.** Šito "triumvirato" rankose valdžia busianti per penkerius metus po taikos pasirašymo. Hitlerio mirties atsitikime turės but tuojaus sušauktas Berlyne reichstagas, kuris tuos tris testamente numatytus "fiurefio" įpėdinius patvirtins.

Suprantama, kad šitą žinią patikrinti nėra jokio galimumo. Bet yra reikšmingas dalykas, kad Vokietijoje toks gandas yra plačiai pasklidęs ir žmonės kalba, jogei Hitleris gali mirti, nepasibaigus karui. Taip pat yra įdomu, kad jo paveldėtojais yra įvardijami armijos generolai, o ne partijos šulai. Karo metu armija naturaliu budu pasidaro militarinėje valstybėje visagalinti. Pereitame pasaulio kare tikraisiais Vokietijos šeimininkais buvo patapę gen. Ludendorffas ir gen. Hindenburgas.

Įspėjimas čekams

Čekų žemėje, Bohemijoje ir Moravijoje, paskutinėmis dienomis kilo neramumų ir naujasis "protektorius" Heydrich stengiasi išnaikinti maištininkus masiniais areštais ir mirties bausmėmis. Nacių priešams užsieniuose, kurie skaito Berlyno pranešimus apie čekų sušaudymus, gali atrodyti, kad tame Vokietijos "protektorate" jau bręsta revoliucija, kuri nušluos okupantus, jeigu tiktai sukilėliai gaus paramos iš demokratijų. Bet Londone tie įvykiai yra vertinami kitaip.

Čekų valdžia Anglijoje mano, jogei nacių žvalgyba stengiasi tyčia iššaukti atvirą žmonių pasipriešinimą okupantams Bohemijoje ir Moravijoje, kad Heydricho budeliai gautų progą išžudyti veiklesniuosius savo priešus. Todėl čekų prezidentas Benešas ir užsienių reikalų ministeris Jan Masaryk atsišaukė per radio iš Londono į savo viengenčius "protektorate", įspėdami juos nepasiduoti nacių provokacijoms.

"Bukite atsargūs ir ramūs", patarė čekams Benešas. "Nesiduokite, kad jūs į ką nors įviliotų."

O Masaryk tarė:

"Nesiduokite įvelti į veiksmus, kurių laukia Heydricho kruvinos rankos. Dirbkite savo darbą ramiai. Neduokite progos Heydrichui dabar. Todėl neprivalo buti streikų ir neapgalvotų demonstracijų."

Sėkmingiems žmonių sukilimams prieš nacius sąlygos Europoje dar nėra patogios, kol Hitlerio karo mašina laimi pergales. Per anksti pradėta atvira kova gali tik palengvinti uždavinį Hitlerio žvalgybininkams, kurie siaučia okupuotose šalyse.

Penkiolika savaičių

Vakar pasibaigė penkiolika savaičių, kai vokiečiai kariauja prieš Rusiją. Tai yra daug ilgesnis laikas, negu kad buvo šiam karui "numatoma". Kas numatė, kad jisai turėsiąs pasibaigti per šešias savaites, per du ar tris mėnesius pilna Hitlerio pergale, sunku pasakyti; bet spaudos korespondentai ir radio komentatoriai diena iš dienos sakė, kad toks esąs nacių "tvarkaraštis" (schedule).

Galimas daiktas, kad Hitleris tokį planą buvo padaręs. Iš jo kalbos, pasakytos Berlyno Sporto Rumuose (Sportpalast) nuomanu, kad stiprus rusų pasipriešinimas buvo jam ir jo generaliniam štabui netikėtas. Tai reiškia, kad "ir Hitleris daro klaidas". Jisai ir jo generolai irgi ne viską gerai apskaičiuoja. Demokratijos šalininkams, kurie nuolatos mato klaidas savo valdžių darbuose (nes jos ir nėra slepiamos), tas "fiurerio" prisipažinimas suteikia šiek-tiek pasitenkinimo.

Bet dar yra per anksti sakyti, kad ta nacių klaida bus jiems fatališka. Po penkiolikos savaičių mušių rytų fronte pasidarė aišku, kad sovietų Raudonoji Armija nors turi daug vyrų, daug ginklų ir daug pasiryžimo muštis, bet ko ten jai truksta, kas ją daro silpnesnę už nacių "reichswehrą". Ji traukiasi ir traukiasi, atiduodama vokiečiams svarbias strategines pozicijas, derlingus laukus, didelius miestus ir nepavaduojamus pramonės centrus.

Iš svarbiausiųjų Sovietų Sąjungos pramonės sričių, kurios guli į vakarus nuo Volgos upės, vienos jau yra patekusios į nacių rankas arba atkirstos nuo susisiekimo su likusia sovietų teritorija, kitos atsidurė tiesioginių atakų zonoje, trečios gali netrukus patekti į karo veiksmų ruožą. Nė viena tų sričių nebėra saugi, ir tos iš jų, kuriose įmonės dar gali be didelių trukdymų veikti (Maskva, Kursk ir t. t.), daugumoje jau nebesusisiekia su senaisiais savo žaliavų šaltiniais.

Sovietų įmonės, kurios guli į rytus nuo Volgos, pagamina tiktai 10 iki 15 nuošimčių SSSR aliejaus; gal but, apie trečdalį geležies rudos, špižo, plieno ir elektros jėgos; tik vario yra daug (apie trys ketvirtadaliai) anoje pusėje Volgos. Todėl kasdien darosi vis labiau kritinga problema, kaip aprupinti Rusiją pramonės gaminiais ir medžiagomis. Kad rusų kariuomenė galėtų tęsti karą, ji turi gauti tukstančius tankų, kanuolių, lėktuvų ir kitokių daiktų, vietoje tų, kurie pateko į vokiečių nagus arba tapo sunaikinti; be to, jai visą laiką reikės gauti maisto, drabužių ir batų.

Tik Anglija ir Amerika gali tais daiktais Rusiją aprupinti. Washingtone kalbama, kad Maskvos konferencijoje Stalinas prašė ne mažiau, kaip už $300,000,000 prekių iš Jungtinių Valstybių iki ateinančio pavasario, t. y. daug daugiau, negu kad Amerika iki šiol yra viso davusi Anglijai pagal "lend-lease" įstatymą. Ar Amerika stengs tiek reikmenų rusams pagaminti ir, jei pagamins, tai **kaip prisatys?** Vladivostokas toli, Murmansko uostą atkirto suomiai, Archangelskas per žiemą bus užšalęs. Palieka tik Irano geležinkelis, kuris eina nuo Persijos Įlankos iki Kaspijos juros. Kad šituo geležinkeliu galėtų buti pergabenta prekių už 300 milionų dolerių iki pavasario, tai pradedant gruodžio mėnesiu turi kasdien but siučiama juo tarp 50,000 ir 100,000 tonų. Tam reikia šimtų tukstančių vagonų ir šimtų naujų garvežimių, kurių Irano geležinkelis neturi. Ar Amerikos inžinieriai ir Amerikos dirbtuvės suspės visa tai paruošti šitokiam transportui?

Tai ve kokia dabar yra padėtis, prasidėjus šešioliktai nacių-sovietų karo savaitei. Amerikos valdžios sluoksniuose sakoma, kad turės įvykti "stebuklas", o jei ne, tai karo prospektai rytų fronte bus labai tamsus.

APŽVALGA

NACIŲ "ŠIAURĖS DRAUGIJA"

Švedų laikraštis "Svenska Dagbladet" rašo, kad Östlande (Rytų Krašte), prie kurio naciai priskyrė Lietuvą, Latviją ir okupuotasias Baltgudijos sritis, vietas administracijoje gauna daugiausia asmenų, priklausą prie **"Nordische Gesellschaft".**

Šita "Nordische Gesellschaft" (Šiaurės Draugija), turi savo centrą šiaurinės Vokietijos mieste Luebeck. Labai artimus ryšius su ja palaiko nacių "filosofas" ir Hitlerio bičiulis Alfred Rosenberg.

Reicho komisaras Ostlandui, Lohse, sako švedų laikraštis, per daugelį metų buvo vyriausias "Nordische Gesellschaft" vadas. Jisai paskyrė generaliniu komisaru Latvijai buvusį Luebecko ober-burmistrą, Drechsler, kuris yra "Nordische Gesellschaft" direktorių tarybos pirmininkas. Kitas "Nordische Gesellschaft" šulas, Dr. Walter Zimmerman, yra paskirtas Ostlando reicho komisaro spaudos viršininku.

Yra gandų, kad naciai rengiasi pavesti atsakomingas pareigas rytuose kitiems trims žinomiems "gauleiteriams": Thueringeno gauleiteriui Sauckel, Rytų Prusų gauleiteriui Koch, ir Hamburgo gauleiteriui Kaufmann. Vokiečiai kalba, kad svarbus centrai rytų organizacijoje busią Leningradas (kurį vokiečiai jau vadina "Petersburg") ir Kijevas.

GATVĖS RYGOJE GAVO VOKIŠKUS VARDUS

Bolševikai, okupavę Lietuvą, pavadino Kauno Laisvės Alėją "Stalino Prospektu". Panašiai elgiasi ir naciai okupuotoje Rygoje.

Laisvės Bulvarą Latvijos sostinėje vokiečiai pavadino "Adolfo Hitlerio Bulvaru". Meierovic Bulvaras (pirmas Latvijos užs. reik. ministeris) yra pavadintas "Alfredo Rosenbergo Bulvaru". Elisabeth gatvė pakeista į "Walter von Plettenberg gatvę" (Livonijos ordino mistras, XVI šimtmetyje); Skolas gatvė — "K. E. von Baehr gatvę" (Baltijos vokiečių propagandistas); Vienybės Aikštė — į "Hindenburgo Aikštę"; Baznicas g-vė — į "General von Lauden g-vę"; Garlieb Merkel gatvė — į "Bismarcko gatvę".

Gatvių vardų keitimai Rygoje buvo padaryti ir 1917 m., kuomet Vokietijos armijos tą miestą užėmė pereito pasaulio karo metu.

NEŠVARI DEMAGOGIJA

"Amerika" pataria mums perskaityti jos įdėtą kun. J. Balkuno atsakymą "Jaunimo" redaktoriui, kuris (atsakymas) "viską išaiškina". Ji mano, kad po šito kun. Balkuno paaiškinimo daugiaus lietuvių spaudoje nepasikartosią **"panašių aklų užsipuolimų, kokiais pasirodė "N.".**

Gerai, mes tuo patarimu pasinaudosime ir pažiūrėsime, kaip ten "viskas išaiškinta".

Rugsėjo 19 d. kun. J. Balkunas "Amerikoje" apaltino "Jaunimą" reicho komisaro Lohse's atsišaukimo "klastojimu" ir "gražinimu" ir tarp kitko rašė:

"Visur Lohse, kalbėdamas apie Lietuvą, vadina ją buvusia nepriklausoma valstybe. 'Jaunimo' vertime to nėra."

Dabar štai kaip kun. Balkunas dėl to neteisingo priekaišto aiškinasi:

"Rašiau, kad **'Visur** Lohse, kalbėdamas apie Lietuvą, vadina ją buvusia nepriklausoma Lietuvos valstybe'. 'Jaunimo' vertime to nėra'. Vadinasi, to nėra **visur.** 'Jaunimo' vertime radau du kartu žodžius 'former free state'. **Bet Lohse tris kartus tuos žodžius vartoja."**

Toliaus kun. Balkunas nurodo, kad vienoje vietoje "Jaunimas" parašė "the Lithuanian territory", tuo tarpu kai tikslus vertimas turėjo buti: "the region of the former independent Lithuanian state".

Reikia pastebėti, kad **esminio** skirtumo tarp šitų dviejų sakinių nėra: Mintis išreikšta ta pati, tik viename sakinyje ji išreikšta trimis žodžiais, o antrame aštuoniais. Kuomet "Jaunimas" pavartojo žodį "territory", tai aišku, kad butų buvę nelogiška prie jo dėti "former" (buvusioji), nes ta teritorija da ir šiandien yra apgyventa lietuvių, vadinasi, ji yra "Lithuanian territory". Buvo tiksliau vartoti žodį "sritis" (Gebiet, region).

Bet jeigu imsime kabinėtis prie šitokių mažmožių, tai turėsime pripažinti, kad **ir kun. Balkuno vertimas nėra tikslus.** Niekur vokiškame atsišaukimo tekste nėra kalbama apie "buvusią **nepriklausomą** (Lietuvos) valstybę," bet visur sakoma: "ehemaliger **Freistaat** Litauen". Anglų kalbon tatai išvertus bus: "former free state of Lithuania", o ne "former independent Lithuanian state", kaip paduoda kun. Balkunas, pasiremdamas latviškais, francuziškais ir kitokiais žinovais. "Amerika", kuri drąsiai liepia mums pažiūrėti į vokiečių gramatiką ir žodyną, žinoma, netikės, kad "freistaat" yra "free state", nes kunigėlio autoritetas jai reiškia daugiau, negu žodynai ir gramatikos. Bet, nežiurint ką pasakoja tuodu du "autoritetai", faktas visgi yra tas, kad kun. Balkunas, kabinėdamasis prie netikslumų "Jaunimo" vertime, pats netiksliai verčia.

Suktas pasiaiškinimas

Tačiau kun. Balkuno atsakyme "Jaunimui", kuris, anot "Amerikos", **"viską išaiškina"**, yra dar įdomesnis dalykas. Savo atakoje prieš tą laikraštį, kun. Balkunas tvirtino, kad "Jaunimo" vertime nėra pažymėta, jogei komisaras Lohse vadina Lietuvą "buvusia nepriklausoma valstybe"; o dabar jisai jau prisipažįsta suradęs tame vertime **"du kartu žodžius 'former free state'".** Bet girdi, jisai kaltinęs laikraštį, kad tie žodžiai buvę pavartoti ne **"visur".**

Tai yra negražus išsisukinėjimas. Balkuno kaltinime buvo pasakyta **"to nėra"**, — reiškia, **visai nėra.** Balkunas norėjo įtikinti savo skaitytojus, kad "Jaunimas" **tyčia paslėpė tą faktą,** jogei komisaras Lohse vadina Lietuvą "buvusia" laisva valstybe, ir įtarė "Jaunimą" pataikavimu naciams, "gražinimu" ir net "klastojimu" (falsifikavimu)!

Tuo gi tarpu, jeigu kun. Balkunas jau dabar "surado" du kartu paminėtus atsišaukimo vertime, kurį įdėjo "Jaunimas", žodžius "former free state", tai jisai galėjo surasti, kad dar trečią kartą tie žodžiai buvo pavartoti "Jaunimo" žinioje apie tą Lohses atsišaukimą; o ant pačios žinios buvo uždėta šitokia antraštė: **"Nazis tighten grip over helpless Baltic people".**

To ne gana. Virš tos žinios per visą "Jaunimo" 1-jį puslapį eina šitoks "strymeris":

"SWASTIKA OVER LITHUANIA"

Ir tame pačiame "Jaunimo" numeryje, kur tilpo Lohses atsišaukimas, buvo įdėtas redakcijos straipsnis, su antrašte: **"Raudoną pakeitė rudas"**, kur dar kartą pabrėžta, kad **"apie nepriklausomą Lietuvą tame** (Lohses) **atsišaukime naciai kalba tiktai, kaip apie 'buvusią laisvą Lietuvos valstybę'** ir nedviprasmiškais žodžiais pareiškia, kad fiureris visai neketina nepriklausomą Lietuvą atsteigti". "Jaunimo" editoriale tarp kitko sakoma:

"Išavada iš to yra aiški: **jeigu Hitleris laimės karą, tai nepriklausomos Lietuvos nebus.** Vadinasi, kad Lietuva galėtų atgauti laisvę, HITLERIS TURI BUTI SUMUŠTAS."

Taip rašė "Jaunimas" savo rugpiučio 1—15 dd. numeryje, kurį kun. Balkunas pasirinko, kaipo pavyzdį musų spaudos, dedančios žinias iš Lietuvos "be jokių komentarų" ir net "pagražintoje formoje"! Tai kas darė aklus, nepamatuotus užsipuolimus?

Ar kun. Balkunui ne gėda dabar išsisukinėti bei pėdas mėtyti, veidmainingai aiškinantis, kad jam, rašant tuos biaurius šmeižtus prieš "Jaunimą", niekas daugiau nerupėję, tik "kad, gink, Dieve, toji spauda nebutų kaltinama musų visuomenės nuraminimu"?

Kadangi "Amerika" ne tiktai kun. Balkuno šmeižtą atspausdino, o ir pilnai parėmė jo suktą (ir Dievo vardu pridengtą!) "paaiškinimą", kurį ji impertinentiškai taiko ir mums, tai esame priversti pasakyti, kad dabar mums, iš tiesų, "viskas aišku" — aišku, kiek padorumo galima tikėtis iš tokio "gink, Dieve" laikraščio, kaip "Amerika", ir jos bendradarbių.

KAS, KUR IR KAIP

MAŽŲJŲ TAUTŲ LIKIMAS

Dabartinis karas — tai idėjų karas. Nuo jo priklausys Europos civilizacijos ateitis.

Žinoma, militarinė jėga šioje kovoje yra labai svarbus dalykas. Tačiau tiek jau svarbus yra ir idėjų konfliktas. Anglija ir jos sąjungininkai kariauja ne tik už sutriuškinimą vokiečių militarizmo, bet taip pat už sunaikinimą nacių filosofijos ir idėjų.

Tą kovą vedant svarbu turėti galvoje ir ateities problemas.

Pirmiausia tenka pasakyti, jog nacizmas bus sunaikintas tik tada, kai bus sunaikintos tos sąlygos, kurios jį pagimdė.

Viena iš svarbiausių ir opiausių Europos problemų yra mažosios tautos ir jų likimas.

Kaip į tą problemą žiuri naciai — tatai visiems yra žinoma. Didelių ceremonijų jie nedaro: jų kuriamoje Europos tvarkoje kitoms tautoms jie numato kumečio vietą. Ponais turės buti tik vokiečiai, o kitų tautų žmonės eis kumečių pareigas.

Tokia iš esmės yra nacizmo filosofija kitų tautų atžvilgiu.

Nieko tad stebėtino, kad šiandien reiškiasi didelis bruzdėjimas vokiečių nukariautuose kraštuose. Norvegai, čekai, prancuzai, jugoslavai, graikai, belgai ir kiti kyla prieš savo ponus ir nenori kumečių pareigas nacių "naujoje Europoje" eiti.

Aišku, mažosioms tautoms nėra priimtina ta "naujoji tvarka", kurią per prievartą bando primesti naciai. Tačiau ko gali tos tautos tikėtis iš demokratinių valstybių, kurios dabartiniu laiku veda žutbutinę kovą su Hitleriu? Ko, tarsime, Lietuva ir kitos mažosios tautos gali tikėtis iš Anglijos laimėjimo?

Reikia pasakyti, jog, iki šiol oficialiai Anglijos vyriausybė nėra paskelbusi tikslaus nusistatymo mažųjų tautų atžvilgiu. Viena ar kita proga aukštieji pareigūnai (pavyzdžiui Eden) vis dėlto yra pasisakę už tai, kad mažosioms tautoms turi buti suteikta apsisprendimo teisė. Vadinasi, jos nevaržomai gali apsispresti, kaip nori tvarkytis, gyvuoti nepriklausomai arba susidėti su kuria kita valstybe.

Jei dėl mažųjų tautų likimo vyriausybė vengia griežtai pasisakyti, tai visai kitaip į tą klausimą reaguoja visuomenė. Pokarinės Europos sutvarkymas anglų spaudoje yra labai gyvai aptariamas. Pasirodo vis naujų ir naujų knygų, kur bandoma išspręsti mažųjų tautų klausimas. Štai neseniai liko išleista knyga "The Future of Nations". Knygos autorius yra profesorius E. H. Carr, Tai "The Democratic Order" serijos leidinys.

Prof. E. H. Carr sako, jog tautų nepriklausomybės šukį iškėlė Didžioji Prancuzų Revoliucija. Tada pradėta skelbti, jog tautoms turi buti suteikta tokia apsisprendimo teisė, kokia naudojasi laisvoje valstybėje atskiri piliečiai.

Tačiau tautų apsisprendimo teisė gyveniman liko pravesta tik po pirmojo pasaulinio karo, kai Europai buvo bandoma pritaikyti išgarsėję Wilsono 14 punktų.

Kokie to rezultatai?

Liko sudaryta, sako prof. Carr, visa eilė naujų nepriklausomų valstybių. Tačiau ta jų nepriklausomybė buvo tik ant popierio. Faktiškai ekonominių atžvilgiu tos valstybės priklausė nuo savo stambesnių kaimynų. Jos buvo priverstos tai vienam, tai kitam savo galingesniam kaimynui pataikauti ir atitinkamai savo politikos gaires nustatyti.

Žodžiu, tos mažosios valstybės priklausė nuo didžiųjų kaimynų malonės. Ta priklausomybė ypačiai pasireiškė, kai kilo karas. Nežiurint, kiek mažosios valstybės stengėsi neutralumą išlaikyti, jos liko sutremptos, sunaikintos. Taip atsitiko su Norvegija, taip atsitiko su Olandija, taip, pagaliau, atsitiko su Lietuva ir kitomis Pabaltijo valstybėmis. Kai tik tos mažosios valstybės pasipainiojo didžiosioms šalims ant tako, jos be jokių ceremonijų liko parblokštos.

Prof. Carr sako, jog po šio karo Europos tautos turės visai kitokiais pagrindais susitvarkyti. Jos turės sudaryti didesnius vienetus, kurie pajėgs savarankiškai gyvuoti tiek ekonomiškai, tiek politiškai. Tokiems vienetams nereikės priklausyti nuo didžiųjų valstybių malonės.

Kitais žodžiais sakant, prof. Carr yra linkęs manyti, kad mažosios tautos turės susigrupuoti ir sudaryti didesni ar mažesni vienetą, atseit, valstybių federaciją. Tik tuo budu, jo manymu, jos galės išvengti savo dabartinės tragingos padėties. —K. Auguras.

RUSIJON IŠVEŽTŲ ARBA BOLŠEVIKŲ NUŽUDYTŲ LIETUVIŲ SĄRAŠAS

(Tęsinys)

482. Pranas Abromaitis, ukininkas, Krosnenų k., bolš. sušaudytas.

483. Antanas Artmonovas, darbininkas, Kaune, bolš. sušaudytas.

484. Stasys Balčiunas, technikas, bolš. nukankintas, Pažaislio miške.

485. Stasys Banavičius, bolš. nukankintas, Kazokų k., Kauno aps.

486. Pranas Bobkaitis, darbininkas, bolš. sušaudytas, Romainių k., Kauno aps.

488. Vincas Čerapas, ukininkas, Trečionių k., Trakų aps., bol. sušaudytas.

489. Bronius Dubosas, Joniliškių k., Kauno aps., piemenukas, bolš. sušaudytas.

490. Andrius Grazdauskas, 8 ha ukininkas, bolš. nukankintas, Basonių k., Kauno aps.

491. Stasys Grazdauskas, bolš. sušaudytas, Basonių km., Kauno aps.

492. Vladas Grybauskas, buhalteris, bolš. sušaudytas.

493. Jonas Juodžbalis, spaustuvės darb., žuvo partizanu

494. Ona Juozapavičienė, bolš. nušauta, Kaune, gelbstint sunų.

495. Vincas Juozapavičius, bolš. nušautas kartu su motina.

496. Kazys Juškevičius, krautuvninkas, Viliunų k., bolš. sušaudytas.

497. Simas Kairiukštis, kalėjimo sargas, bolš. nukankintas Kaune.

498. Andrius Kapočiunas, gimnazistas, bolš. nukankintas, Kaišedorysė.

499. Andrius Kapočiunas, Kertauninkų k., Trakų ap. nukankintas draugė su sunum.

500. Antanas Kavaliauskas, žuvo Kaune, partizanu

501. Kazys Kavaliauskas, buhalteris, žuvo partizanu.

502. Bronius Kriaučiunas, iš Marijamloės, bolš. nukankintas.

503. Antanas Kukalis, lauko darbininkas, žuvo Meteliuose.

504. Povilas Lilis, ukininkas, Domininkaučioj, Kauno ap., bolš. nužudytas.

505. Alfonsas Maculevičius, bolš. nukankintas, Kazokų km., Kauno ap.

506. Ona Mačaitienė, sąskaitininkė, bolš. nužudyta.

507. Jurgis Puleikis, Usynio k., Tauragės ap., bolš. nužudytas.

508. Stasys Puleikis, Usynio k., Tauragės ap., bolš. nužudytas.

509. Juozas Puleikis, Usynio k., Tauragės, bolš. nukankintas.

510. Bronius Sirtautas, mechanikas, bolš. nukankintas Kaune.

511. Vincas Staknys, iš Suvalkijos, bolš. nužudytas, Pažeimėnėj.

512. Ona Šveikauskienė, "Maisto" darbininkė, bolš. nužudyta.

513. Pranas Šabunas, Petrašunų popierio darbininkas, bolš. nukankintas.

514. Kazys Šakalys, geležinkėlietis, bolš. nukankintas, Petrašunuose.

515. Juozas Švedas, iš Stakliškių, bolš. sušaudytas, kalinys.

516. Adomas Tauras, ukininkas, iš Ginteikiškų, bolš. nužudytas.

517. Tranavičius, puskarininkis, žuvo kovų metu.

518. Stepas Trakimas, darbininkas, bolš. nukankintas, Pažaislio miške.

519. Kazys Valasevičius, darbininkas, bolš. nukankintas, Kauno aps.

520. Vacys Žeromskis, iš Kauno, bolš. nukankintas, Kazokų km.

521. Aleksas Židžiunas, puskarininkis, bolš. sušaudytas.

522. Jonas Ginkevičius, viršila, iš Šiaulių aps., žuvo Valkininkuose.

523. Balys Jacunskas, bolš. nukankintas, Kauno kalėjime.

524. Feliksas Majauskas, bolš. nukankintas, Kauno kalėjime.

525. Edvardas Fridmanas, bolš. nukankintas, Kauno kal.

526. Pranas Steponaitis, bolš. nukankintas, Kauno kal.

527. Romas Kuzmavičius, bolš. nukankintas, Kauno kal.

528. Mazurkevičius, bolš. nukankintas, Kauno kal.

529. Mikas Putrius, bolš. nukankintas, Kauno kal.

530. Ona Vyšniauskaitė, bolš. nukankinta, Kauno kal.

531. Aleksas Staniukaitis, bolš. nukankintas, Kauno kal.

532. Jonas Rapeika, bolš. nukankintas, Kauno kal.

533. Alachvoščius, bolš. nukankintas, Kauno kal.

534. Sevaščinčiukas, bolš. nukankintas, Kauno kal.

535. Stasys Kaziukėnas, bolš. nukankintas, Kauno kal.

536. Vacys Glaudelis, bolš. nužudytas, Petrašunuose.

537. Stasė Trakimaitė, bolš. nužudyta, Pažaislio miške.

538. Pranas Trakimas, bolš. nužudytas, Pažaislio miške.

539. Stasys Linkevičius, bolš. nužudytas, Pažaislio miške.

540. Bronius Rožanskas, bolš. nužudytas, Pažaislio miške.

541. Mečys Šilauskis, bolš. nužudytas, Pažaislio miške.

542. Simas Trakimas, bolš. nužudytas, Pažaislio miške.

543. Vytautas Petrulis, buv. ministeris, išvežtas ar nužudytas kalėjime.

544. Dr. Kazys Ambrozaitis, išvežtas ar nužudytas kal.

545. Pranas Pupa, mokytojas, išvežt. ar nužudyt. kal.

546. Juozas Skaisgiris, buv. ministeris, išvežt. ar nužudyt. kalėjime.

547. Juozas Žilinskas, teisėjas, išvežt. ar nužudyt. kal.

548. Andrius Šumakaris, iš Kauno, išvežt. ar nužudyt. kal.

549. Vladas Komaras, dvarininkas, išvežt. ar nužudyt. kal.

550. Juozas Andriušis, leitenantas, išvežt. ar nužudyt. kal.

551. Albinas Abarauskas, iš Alytaus, išvežt. ar nužudyt. kal.

552. Vladimiras Lenskis, iš Vilniaus, išvežt. ar nužudytas kalėjime.

554. Juozas Barniškis, išvežt. ar nužudytas kalėjime.

555. Povilas Racevičius, kun., bolš. nužudytas, Jonišky.

556. Stankevičius, neopresbiteris, bolš. nužudytas Skorutiuos, Jonava.

557. Kun. Valentinas Balčius, Pusnės klebonas, bolš. nužudytas.

558. Kun. Jonas Daugėla, Stirnių klebonas, bolš. nužudytas.

559. Kun. Jonas Navickas, bolš. nužudytas Viekšniuose.

560. Kun. Vacys Dambrauskas, Kuršėnų klebonas, bolšev. nužudytas.

561. Kun. Juozas Plotkus, Papilės klebonas, bolš. nužudytas.

552. Kun. Benediktas Vanagas, Kruopių klebonas, bolš. nužudytas.

563. Tėvas A. Dirvelė O.F.M., iš kalėjimo išvežtas ar nužudytas.

564. Tėvas L. Martušis, iš kalėjimo išvežtas ar nužudytas.

565. Kun. Juozas Kostrickas, Kelmės vikaras, iš kal. išv. ar nužudytas.

566. Kun. Stasys Rimkus, Kražių vikaras, iš kal. išv. ar nužudytas.

567. Kun. Vladas Didžiokas, Panevėžio vikaras, iš kal. išv. ar nužudytas.

568. Kun. Juozas Vailokaitis, išvežtas.

569. Kun. Vladas Mažonas MIC., išvežtas.

570. Dijakonas Vladas Jakimavičius MIC., išvežtas.

571. Kun. Aleksas Mileika, Vyžuonų klebonas, išvežtas ar nužudytas.

572. Kun. Antanas Krancius, Vogorių klebonas, išvežtas ar nužudytas.

573. Kun. Vacys Martinkus, židikų klebonas, išv. ar nužudyt.

574. Zigmas Starkus su žmona ir 2 vaikais išvežti, 2 mergytės likę.

575. Pranas Ginaitis, mokytojas, su šeima išvežti.

576. Juozas Papečkis, b. ministeris, su šeima išvežti.

577. Aleksandras Stulginskis, b. prezidentas, su šeima išvežti.

578. Pulk. Rudminas su šeima išvežtas.

579. Prof. Pranas Dovydaitis, su šeima išvežtas.

580. Jonas Masiliunas, b. ministeris, su šeima išvežtas.

581. Adv. Skipičio šeima išvežta.

582. Adv. Katiliaus žmona su 4 mažais vaikais.

583. Juozas Indrišiunas, buv. fin. ministeris, išvežtas ar nužudytas.

584 Vytautas Statkus, buv. Liet. Banko direktorius, išvežtas ar nužudytas.

585. Dr. Jonas Pankauskas, buv. KVO pirmininkas, su šeima išvežtas.

586. Leonardas Maziliauskas, buv. Užs. Min-jos tarnautojas, išvežtas.

587. Ramulė Elena Daugelienė-Skipitytė su motina išvežta.

588. Dr. Leonas Bistras, b. ministeris, iš kal. išvežtas ar nužudytas.

589. Kazys Bizauskas, buv. ministeris, iš kal. išvežtas ar nužudytas.

590. Stepas Rusteika, b. Kauno murmistras, iš kal. išvežtas ar nužudytas.

591. Prof. Augustinas Voldemaras, iš kal. išv. ar nužudyt.

592. Benediktas Grebliunas, b. jaunalietuvių vadas, iš kal. išv. ar nužudytas.

593. Gen. Kazys Skučas, b. ministeris, iš kal. išvežtas ar nužudytas.

594. Augustinas Povilaitis, b. saugumo šefas, iš kal. išv. ar nužudytas.

595. Jonas Statkus, b. saugumo virš., išvežtas ar nužudytas.

596. Domas Cesevičius, tautininkų pirm., išvežtas ar nužudytas.

597. Prof. Vilkaitis, iš Dotnuvos, su šeima išvežtas.

598. Žostautas, buv. "Drobės" direktorius, Amerikos lietuvis, nužudytas Pravieniškėse.

599. Štrimas, "Drobės" direk. Am. lietuvis, nužudytas Pravieniškėse.

600. Gerulaitis, "Drobės" akcininkas, nužudytas Pravieniškėse.

601. Kretingos Tiškevičius, jun., žuvo partizanu.

602. Keistutis Bulota, inžinierius, išvežtas.

(Bus daugiau)

HAPPY BIRTHDAY!

NAUJIENŲ-ACME Telephoto

Valstybės sekr. Cordell Hull ketvirtadienį sulaukė 70 metų amžiaus. Ta proga laikraštininkai jam įteikė "kėksą" su 21 žvakute, kurios simbolizuoja 21 Amerikos valstybę, kurių labui Hull daug ir pasišventusiai dirba.

BUDRIKO RUDENINIS

Išpardavimas

Dėl Rakandų, Pečių, Lovų, Matracų Šaldytuvų, Skalbimo Mašinų

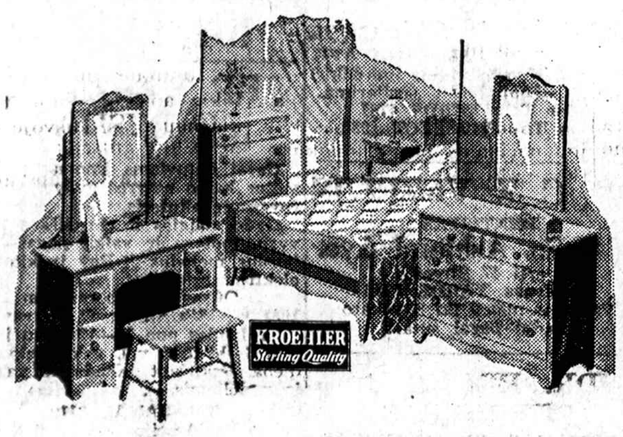

Gražus Bedroom setai su gerais springsais ir matracu $110.00 vertės dabar parduodama už $69.00

Parlor setai įvairių spalvų ir madų, padaryti pagal užsakymą, po $69.00

Atsilankykite pamatyti naujų 1942 metų modelio radio. Dabar yra pats geriausias laikas išmainyti savo radio į naujus. Čia rasite visų žymiausių išdirbystčių radio, rašomųjų mašinėlių, rankinių laikrodėlių, auksinių plunksnų. Tap pat akiniai prirenkami gero lietuvio optometristo.

Jos. F. Budrik, Inc.
FURNITURE HOUSE
3409-11 S. HALSTED STREET
Tel. YARds 3088

W.C.F.L.—1000 K.—graži radio programa nedėlios vakare 6:30 P.M.

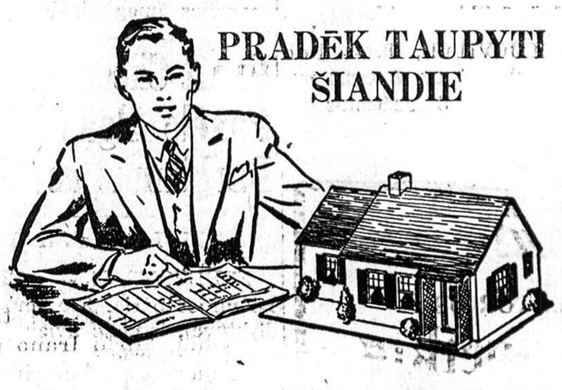

PRADĖK TAUPYTI ŠIANDIE

Ateičiai Užtikrinti!

Taupykite dabar, kad, bedarbei užėjus, nereikėtų dejuoti. Taupykite saugioje įstaigoje, kaip UNIVERSAL SAVINGS *and* LOAN ASSOCIATION.

Čia jusų indėliai NEŠA 3½ nuošimčio. Yra apdrausti iki $5,000 per Federal Savings and Loand Insurance Corporation, Washington, D. C.

FEDERAL SAVINGS AND LOAN INSURANCE CORPORATION — SAFETY OF YOUR INVESTMENT — INSURED UP TO $5000

Ofisas kasdien atdaras nuo 8 val. ryto iki 8 val. vakaro; šeštadieniais iki 6 val. vakaro.

Universal Savings AND LOAN ASSOCIATION

1739 SO. HALSTED STREET

Jei insurance reik, pas Dr. P. Vileišį EIK

DR. P. VILEIŠIS
Atstovas
Prudential Ins. Co. of America
175 W. Jackson HAR. 2500
Home Office, Newark, N. J.
5922 W. Roosevelt Rd., Austin 1175

Remkite Lietuvišką Žyduką,
NATHAN KANTER
MUTUAL LIQUOR CO.—WHOLESALE
4707 So. Halsted St.
Tel. Boulevard 0014

BRIDGEPORT ROOFING AND SHEET METAL CO.
3216 S. Halsted St. VICtory 4965
Stogus, rynas, stoglangius ir sienų apmušimus.
Taisome bet ką. Atnaujiname bet ką. Darbas užtikrintas. Pilnai apdraustas.

PIRKIT SU PASITIKĖJIMU
ALLIED Lumber Co.
LUMBER, MILLWORK
Stogam Medžiaga. Mes Finansuojam. Pristatymas DYKAI
2759 S. KEDZIE AVENUE
Tel. LAWNDALE 2630

VICTOR BAGDONAS
LOCAL & LONG DISTANCE MOVING
Perkraustom forničius, pianus ir visokius rakandus bei štorus. Vežam į farmas ir kitus miestus. Žema kaina. Musų darbas garantuotas. Taipgi pristatom anglis į visas miesto dalis.
3212 So. Halsted St.
Šaukit Tel. VICTORY 0066

• FOTOGRAFAS
CONRAD
FOTOGRAFAS
Studija įrengta pirmos rųšies su moderniškomis užlaidomis ir Hollywood šviesomis. Darbas garantuotas.
420 W. 63rd St.
Tel. ENG. 5883-5840

Sophie Barcus
RYTINĖ RADIO VALANDA
—IŠ STOTIES—
W.G.E.S.
Kasdien nuo 8:45 v. ryto iki 9:15 val. ryto.
Subatomis nuo 8:30 iki 9:15 val. ryto.
Pirmadieniais taipgi 7:00 val. vakare.
Išgirskit vėliausias žinias muziką ir kitus įdomius parnešimus.

NAUJA MADŲ KNYGA

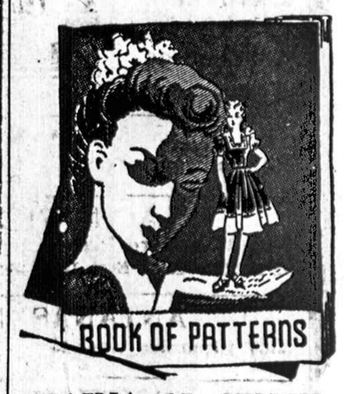

KAINA 15 CENTŲ
Tik ką gavome naują madų knygą, kurią galite gauti pas mus. Siųskite savo orderius!

NAUJIENOS,
1739 So. Halsted St.,
Chicago, Ill.
Vardas .....
Adresas .....
Miestas .....
Valstija .....

JACK SWIFT

Illinois-Indiana-Michigan-Wisconsin Žinios

Nusižudė Teamsterių Lyderis

MINNEAPOLIS, Minn. — Savo namuose nusišovė Grant Dunne, CIO teamsterių unijos lyderis ir narys Socialist Workers Party, kurį teismas buvo apkaltinęs suokalbiavimu prieš federalę valdžią. Tą partiją sudaro trockistai. Kartu su Dunne buvo kaltinami jo du broliai ir 26 kiti žmonės.

Nubaudė Penkis Jaunuolius Į Kalėjimą 20 m.

JOLIET, Ill. — Apskričio teisėjas Bartley paskyrė po 20 metų kalėjimo penkiems jauniems piktadariams, kurie prisipažino, kad užpuolė ir išgėdino vieną Jolieto merginą. Jauniausias nuteistųjų 16 metų amžiaus, o vyriausias 19.

Teisėjas Prašymą Patenkino —

60-čiai Dienų

GARY, Ind. — "Dvidešimts kartų prižadėjau, kad nebegersiu, ir 20 kartus prižadą sulaužiau. Uždaryk mane kalėjiman," garyietis John Sarich prašė policijos teisėjo Ruberto. "Bet neperilgai", jis pridurė. "Leisk man išeiti prieš Kaiėdas."

Teisėjas davė jam 60 dienų. Sarich buvo suimtas už perdidelį dainavimą nakties laiku, kai nusigėrė, 20-tu kartu — jo paties žodžiais.

Likvidavo Streiką Gary, Ind., Plieno Dirbtuvėje

Šiandien Darbininkai Grįžta Į Darbą

GARY, Ind. — Šeštadienį buvo likviduotas streikas American Bridge Co., dirbtuvėje, kurį paskelbė CIO Plieno unija. Unijos skundai prieš firmą bus svarstomi specialiam tardyme, kuris prasidės trečiadienį.

Dirba 1800

Streikas kilo dėl unijos pastangų pikietavimu išrinkti užsilikusias duokles iš narių ir priversti neunijistus unijon įstoti.

Šiandien visi darbininkai grįžta į darbą. Firma samdo apie 1,800 ir turi keletą kariškų kontraktų.

Vienas Žuvo, 31 Sužeidė

Suėmė Chicagos Slaugę

TAYLORVILLE, Ill. — Prie Palmer, Ill., vienas žmogus buvo užmuštas, o 31 sužeistas autobuso-keleivinio automobilio nelaimėjo. Autobuse važiavo 30 footballo komandos narių iš Benld, Ill., high school mokyklos. Užmuštasis buvo 40 metų R. P. Stehlin iš Litchfield.

Automobilio vairuotoja, Geo. L. Melshimer, slaugė iš Chicagos St. Luke's ligoninės buvo suimta ir apkaltinta antros kategorijos žmogžudyste.

ŠOKIKĖ IŠTEKĖS UŽ KAUBOJAUS

NAUJIENŲ-ACME Photo

Sally Rand, kuri pagarsėjo Chicagos pasaulinėj parodoj savo plunksnų ir balionų šokiais, sako, kad ji neužilgo pataps kaubojaus Thurkel (Turk) Greenbugh žmona. Pora nufotografuota Covington, Ky.

Kraft Cheese Co. Pakėlė Algas Darbininkams 15%

AFL Laimėjo Streiką

FREEPORT, Ill. — AFL Picno unijos nariai Freeporto, Ill., dirbtuvėj, laimėjo dviejų savaičių streiką prieš didžiulę Kraft Cheese Co., surių ir kitų pieno produktų firmą.

Kompanija sutiko pakelti darbininkams algas 15%. Freeporte dirba apie 250. 500 kompanijos darbininkų Chicagoje buvo išėję freeportiečiams į užuojautos streiką, bet kompanijai nusileidus ir jie grįžo į darbą.

Nash Atidarys So. Milwaukee Dirbtuves

MILWAUKEE, Wis. — Tarp darbininkų eina kalbos, kad Nash-Kelvinator korporacija atidarys darbui ilgai uždarytas South Milwaukee dirbtuves.

Ten gamins tankus ir dalis ginklams.

Juozo Spaičio Šaunus Piknikas Spalių 12

Rengia Savo Darže

Juozas Spaitis ruošia labai šaunų pikniką, savo darže, Shady Tree Inn, prie 89th ir Archer, skersai Oh Henry Park, Willow Springs, Ill. Piknikas prasidės sekmadienio rytą, spalio 12 d., ir tęsis iki vakaro.

Šoks Andrejevo Grupė

Visiems yra žinoma, kad p. Spaičio parengimai visuomet buna gausiųs ir skaitlingi dalyviais.

Šis rudens sezono piknikas bus paįvairintas su Andrejevo grupės klasiškais šokiais, o apart to, bus ir geras orkestras prie kurio visiems bus smagu šokti ir linksmintis.

Juozas Spaitis daug prigelbsti organizacijoms, tad visiems dabar verta parodyti savo širdingumą ir dalyvauti jo parengime. Taip jau ir aš širdingai kviečiu visus atsilankyti į p. Spaičio daržą, nes ir aš ten busiu.

— Jusų Ora.

Ona Martusevičienė Apsivedė Su Juozu Svetikiu

Nebeturi Ukio Lutheryj, Mich

ROSELAND. — Ona Martusevičienė su savo vyru apie keturi metai atgal apleido Chicago ir apsigyveno Luther, Mich., kur buvo nusipirkę nemažą ukį. Martusevičiams neteko ilgai ukininkauti, nes Martusevičius greitai mirė, o kadangi Martusevičiai neturėjo šeimynos, tai Ona Martusevičienė liko viena.

Ukį Pavedus Kitiems

Vienai moterei ukininkauti nebuvo galima, tad ji savo ukį, sakoma, pavedusi savo seserei V. Prusinskienei, buk tai su ta sąlyga, kad jį užlaikys iki mirties. Jau apie 6 mėnesiai kaip Ona Martusevičienė vėl apsigyveno Chicagoje ir šiomis dienomis apsivedė su Juozu Svetikiu.

Roselandiečiai kalba, kad O. Martusevičienę kas tai pavaręs nuo ukio. Kaip ten buvo, kaip ne, bet ji turėjo vėl gįžti į Chicago ir čia susirado sau naują gyvenimo draugą.

N.

Pirkite tose krautuvėse, kurios garsinasi "NAUJIENOSE"

Jaučiatės Blogai?

TIKRAI PALENGVINSITE SAU— Šiuo Modernišku, Švelniu Budu

● Kuomet kankinatės vidurių užkietėjimu—žarnos „neveikliios—skauda galvą, nėra energijos, palengvinkite sau šiuo modernišku budu—kramtykite FEEN-A-MINT. Ši skoninga vidurius liuosuojanti kramtoma guma pagelbės švelniai, bet tikrai, išvalyti vidurius. Milionai žmonių naudojasi FEEN-A-MINT. Pakramtykitė FEEN-A-MINT einant gulti—sekantį rytą tikrai jausite palengvinimą ir vėl jausitės puikiai. Visai šeimai pakelis kainuoja tik

10c

MADOS

No. 4890—Išeiginė sportiška suknelė. Sukirptos mieros. 34, 36, 38, 40, 42, 44, 46, 48 ir 50.

Norint gauti vieną ar daugiau virš nurodytų pavyzdžių prašome iškirpti paduotą blankutę arba priduoti pavyzdžio numerį pažymėti mierą ir aiškiai parašyti savo vardą pavardę ir adresą. Kiekvieno pavyzdžio kaina 15 centų. Galite pasiųsti pinigus arba pašto ženkleliais kartu su užsakymu. Laiškus reikia adresuoti: Naujienos Pattern Dept., 1739 So. Halsted St., Chicago, Ill.

NAUJIENOS Pattern Dept.
1739 S. Halsted St., Chicago, Ill.
Čia įdedu 15 centų ir prašau atsiųsti man pavyzdį No._____
Mieros _____ per krutinę
(Vardas ir pavardė)
(Adresas)
(Miestas ir valstija)

Jusų parama

"NAUJIENŲ" NAMO FONDUI

bus nuoširdžiai įvertinta

LAIDOTUVIŲ DIREKTORIUS

John F. Eudeikis

SENIAUSIA IR DIDŽIAUSIA LAIDOJIMO ĮSTAIGA

AMBULANCE
DIENĄ IR NAKTĮ
Visi Tel. YARDS 1741-1742
4605-07 So. Hermitage Ave.
4447 South Fairfield Avenue
Telefonas LAFAYETTE 0727
Dykai KOPLYČIOS VISOSE CHICAGOS DALYSE

Klausykite musų radio programų Antradienio ir Šeštadienio rytmečiais, 10:00 val. ryto iš WHIP stoties (1520 K.) Su POVILU ŠALTIMIERU

Laidotuvių Direktoriai

NARIAI Chicagos, Cicero Lietuvių Direktorių Asociacijos

Ambulance Patarnavimas Dieną ir Naktį

TURIME KOPLYČIAS VISOSE MIESTO DALYSE

S. P. MAŽEIKA — YARds 1138, YARds 1139
3319 Lituanica Avenue

LACHAWICZ IR SUNUS
2314 West 23rd Place — Phone CANal 2515
SKYRIUS: 42-44 East 108th Street — Tel. Pullman 1270

ANTANAS M. PHILLIPS
3307 Lituanica Avenue — Phone YARds 4908

ANTHONY B. PETKUS
6812 So. Western Ave. — Phone GROvehill 0142
1410 South 49th Court, Cicero — Phone Cicero 2109

J. LIULEVIČIUS
4348 S. California Avenue — Phone LAFayette 3572

P. J. RIDIKAS
3354 So. Halsted Street — 710 West 18th St.
Telefonas YARDS 1419.

I. J. ZOLP
1646 West 46th Street — Phone YARds 0781

LIETUVIAI

GYDYTOJAI IR DENTISTAI Amerikos Lietuvių Daktarų Draugijos Nariai.

DR. S. BIEŽIS
Phone CANAL 6122
GYDYTOJAS IR CHIRURGAS
2201 West 22nd Street
Valandos nuo 1—3 ir 7—8
Seredomis ir Nedėl. pagal sutartį.
Rez. 6631 So. California Avenue
Telefonas REPublic 7868

DR. T. DUNDULIS
Ofiso Tel. VIRginia 0036
Rezidencijos Telefonas: BEVERLY 8244
GYDYTOJAS IR CHIRURGAS
4157 ARCHER AVENUE
Ofiso Valandos: nuo 1—3 ir nuo 6—8:30 val. vakaro
Subatoj nuo 1 iki 4 popiet.
Trečiadieniais pagal sutartį.

Dr. F. Pulsucki Le Van
GYDYTOJAS IR CHIRURGAS
Valandos kasdien 2-4 ir 6-8 vak.
1957 W. Garfield Blvd.
Cor. Damen — Hemlock 6699

A. Montvid. M. D.
West Town State Bank Bldg.
2400 WEST MADISON STREET
Val. 1 iki 3 popiet. 6 iki 8 vak.
Telefonas SEELEY 7330
Namų telefonas Brunswick 0597

Tel. YARDS 3146
VALANDOS: Nuo 11 iki 12, 2 iki 4 ir 7 iki 9.
Pirmadieniais: 2 iki 4 ir 7 iki 8
Šventadieniais: 11 iki 12.
DR. V. A. Šimkus
GYDYTOJAS IR CHIRURGAS
ir Akinius Pritaiko.
3343 SO. HALSTED ST.

DR. STRIKOL'IS
Gydytojas ir Chirurgas
Ofisas 4545 SO. ASHLAND AVE.
Ofiso val.: Nuo 2 iki 4 ir nuo 6 iki 8 vak. Nedėlioj pagal susitarimą.
Ofiso Tel.: YARDS 4787
Namų Tel. PROSPECT 1930

DR. C. Z. VEZEL'IS
DENTISTAS
4645 So. Ashland Ave.
arti 47 Street
Telefonas YARDS 2246
Valandos nuo 9 iki 8 vakaro
Seredoj pagal sutartį.

DR. BRUNO J. ZUBRICK'AS
GYDYTOJAS IR CHIRURGAS
NAUJOJE VIETOJE
2403 West 63rd St.
VALANDOS: 2—4 popiet ir 7—9 vakaro, trečiadieniais ir sekmadieniais pagal susitarimą.
Telefonas HEMlock 7899
Namų tel. REPublic 4688

AKIŲ SPECIALISTAI

DR. VAITUSH, OPT.
LIETUVIS

Mano 20 metų praktikavimas jusų garantavimas
Optometrically Akių Specialistas
Palengvina akių įtempimą, kuris esti priežastimi galvos skaudėjimo svaigimo, akių aptemimo, nervuotumo, skaudamą akių karštį, atitaiso trumparegystę ir toliregystę. Prirengia teisingai akinius. Visuose atsitikimuose egzaminavimas daromas su elektra parodančia mažiausias klaidas. Specialė atyda atkreipiama į mokyklos vaikus. Kreivos akys atitaisomos.
VALANDOS: nuo 10 ryto iki 8 vak. Seredomis nuo pietų, o Nedėlioj pagal sutartį.
Daugelyj atsitikimų akys atitaisomos be akinių. Kainos pigiau kaip pirma.
4712 South Ashland Av.
Phone YARDS 1373

DR. G. SERNER
LIETUVIS AKIŲ GYDYTOJAS

Tel. Yards 1829
Pritaiko Akinius
Kreivas Akis Ištaiso.
Ofisas ir Akinių Dirbtuvė
756 WEST 35th STREET
kampas Halsted St.
Valandos nuo 10 iki 4, nuo 6 iki 3
Nedėliomis pagal sutartį.

Garsinkitės "N-nose"

DR. KARL NURKAT
(NURKAITIS)

Pritaiko atsakomingai akinius už prieinamą kainą ir ant lengvų išmokėjimų
RAKANDŲ KRAUTUVĖ
3409 S. Halsted Street
PHONE YARds 3089

KITI LIETUVIAI DAKTARAI

Tel. Hemlock 5849
Dr. Peter T. Brazis
GYDYTOJAS IR CHIRURGAS
6757 S. Western Ave.
VALANDOS: 1 iki 3 ir nuo 7 iki 9

DR. A. JENKINS
(Lietuvis)
GYDYTOJAS IR CHIRURGAS
2500 West 63rd Street
Ofiso valandos: nuo 1—4 ir nuo 7—9 val. vakaro ir pagal sutartį
Ofiso Tel. PROSPECT 6737
Namų Tel. VIRGINIA 2421

DR. MARGERIS
3325 So. Halsted St.
Valandos: nuo 10 r. iki 2 popiet ir nuo 6 iki 8 vakaro.
Šeštadieniais tik susitarus.
Phone YARDS 7299

DR. A. W. PRUSIS
DENTISTAS
6924 S. Western Ave.
Telefonas HEMLOCK 0201
VAL.: nuo 9 ryto iki 9 vak.
Ser. ir Sub. vak. pagal sutartį

Ofiso Tel. HEMlock 5524
Rez. Tel. HEMlock 1643
Emergency: MIDway 0001
Al. J. Valibus, M. D.
GYDYTOJAS IR CHIRURGAS
VAL.: 1 iki 3 popiet. 6 iki 8 vakaro
2408 West 63rd St.

KITATAUČIAI

DR. HERZMAN
IŠ RUSIJOS
Gerai lietuviams žinomas per 39 metus kaipo patyręs gydytojas chirurgas ir akušeris.
Gydo staigias ir chroniškas ligas vyru, moterų ir vaikų pagal naujausius metodus X-Ray ir kitokius elektros prietaisus.
Ofisas ir Laboratorija
1031 W. 18th St., netoli Morgan St.
Valandos nuo 10—12 pietų ir nuo 6 iki 7:30 val. vak. kiekvieną diena, išskiriant šeštadienio vakaro ir nedėliomis.
Tel. CANAL 3110
Rezidencijos telefonai:
Superior 9454 ar Central 7464

Dr. Charles Segal
OFISAS
4729 So. Ashland Ave.
— 2-ros lubos —
CHICAGO, ILLINOIS
Ofiso Valandos:
Nuo 10—12 val. ryto, nuo 2 iki 4 val. popiet ir nuo 7 iki 8:30 val. vakaro. Nedėliomis nuo 10 iki 12 valandai diena.
Phone MIDWAY 2880

Telefonas YARDS 0994
Dr. Maurice Kahn
4631 SOUTH ASHLAND AVE.
Ofiso valandos:
Nuo 10 iki 12 diena, 2 iki 3 popiet 7 iki 8 val. Ned. nuo 10 iki 12.
Rez. Telephone KENwood 4300

ADVOKATAI

K. P. GUGIS
ADVOKATAS
Miesto ofisas—127 N. Dearborn St.
Kamb. 1431-1434-Tel. Central 4411-2
Namų ofisas—3323 So. Halsted St.
Valandos vakarais nuo 6 iki 8:30
Telefonas YARDS 0818
Ketvirtadieniais ir Sekmadieniais —pagal sutartį.

A. A. SLAKIS
ADVOKATAS
7 So. Dearborn St.
Room 1230
Ofiso tel. CENTRAL 1824.
Namų tel.—Hyde Park 3395

WHITNEY TARUTIS
ADVOKATAS
3133 SO. HALSTED STREET
Tel. CALumet 6877.
Val.: nuo 1:00 popiet iki 8 v. vak.
134 N. LA SALLE STREET
Room 2014 Tel. STAte 7572
Val.: nuo 9:00 iki 11:00 ryto.
3149 SO. HALSTED STREET
Tel. VICtory 2679

Diena Iš Dienos

•

Išsiėmė Leidimus Vedyboms

(CHICAGOJE)

Robert E. Rasmus, 22, su Frances M. Deinlein, 23

Reikalauja Perskirų

Helen Lukas nuo Valentino Lukas

Gauna Perskiras

Amilia Lucas nuo George Lucas

STAIGIAI MIRĖ

Benešdamas ledą į gelžkelio sandėlį prie Federal ir Taylor širdies ataką gavęs staigiai mirė 56 metų Frank Giza, 2525 Cortez street.

A. ✝ A.

ANTANAS YUŠKA

Persiskyrė su šiuo pasauliu spalio 4 d. 10:45 val. vak. 1941 m., sulaukęs pusės amžiaus, gimęs Pajurės parap., Lietuoj. Amerikoj išgyveno 38 metus.

Paliko dideliame nuliudime moterį Konstanciją, po tėvais Poškaitę, dukterį Konstanciją, sunų Vladislovą, brolį Joną Yušką ir jo šeimyną, 2 seseris: Martha Puleikienę ir švogerį Pranciškų, Elžbietą Serapinas ir švogerį Kazimierą ir jų šeimynas, daug kitų giminių, draugų ir pažįstamų. Lietuvoj paliko motiną Marijoną ir seserį Antaniną Sherpitienę ir jos vyrą. Kunas pašarvotas 4452 So. Hermitage av.

Laidotuvės įvyks ketvirtadienį, spalio 9 d., 8:00 val. ryto iš namų į Šv. Kryžiaus parapijos bažnyčią, kurioje atsibus gedulingos pamaldos už velionio sielą, o iš ten bus nulydėtas į Šv. Kazimiero kapines.

Visi A.A. Antano Yuškos giminės, draugai ir pažįstami esat nuoširdžiai kviečiami dalyvauti laidotuvėse ir suteikti jam paskutinį patarnavimą ir atsisveikinimą. Nuliudę liekame, **Moteris, Duktė, Sunus, Broliš, Seserys, Švogeriai, ir Giminės.**

Patarnauja Laid. Dir. J. F. Eudeikis. Tel. YARds 1741.

URŠULĖ VAZNONIENĖ

(po tėvais Vaitoniutė)

Persiskyrė su šiuo pasauliu spalio 3 d. 9:15 val. vak. 1941 m., sulaukus pusės amžiaus, gimus Palėvenės parap., Akmenių kaime.

Paliko dideliame nuliudime sunų Joną, marčią Stellą, anuką Daniel, dukterį Amelią Cassani, jos vyrą Juozą ir anuką Edward, brolienę Viktoria Vaznonienę Gary, Ind., sesers sunų Antaną Garbauską, marčią Oną ir jų šeimyną ir giminės. Kunas pašarvotas J. P. Ridiko koplyčioj, 3354 So. Halsted St.

Laidotuvės įvyks antradienį, spalio 7 d., 1:30 val. po pietų. Iš koplyčios bus nulydėta į Lietuvių Tautiškas kapines.

Visi A.A. Uršulės Vaznonienės giminės, draugai ir pažįstami esat nuoširdžiai kviečiami dalyvauti laidotuvėse ir suteikti jai paskutinį patarnavimą ir atsisveikinimą.

Nuliudę liekame,

Sunus, Duktė, Marti, Žentas, Anukai, Brolienė, Sesers, Sunus ir Giminės.

Patarnauja Laidotuvių Direktorius P. J. Ridikas. Tel. YARds 1419.

URBA Gėlės Mylintiems Vestuvėms, Bankietams, Laidotuvėms, Papuošimams.

GĖLININKAS

4180 Archer Avenue.

Phone LAFAYETTE 5800

LOVEIKIS Siunčiam Gėles Telegramu į Visas Pasaulio Dalis.

KVIETKININKAS

Gėlės Vestuvėms, Bankietams ir Pagrabams.

3316 SO. HALSTED ST.

Tel. YARDS 7308

Garsinkitės "N-nose"

Golfininkai Vėl Persiims Spalių 12-tą

Loš Už Lietuvių Čampionatą

Golfininkų Turnyro Taurės Laimėtojams

Vasara linksmoji apleidžia mumis. Gaila! Ruduo, taš liudnasis metlaikis, nors neprašomas, bet jau skverbiasi į kiekvieną kampelį, perkeisdamas visų augalų išvaizdą ir visą gamtą verčia prisnusti.

Gyviams atrodo, kad nepageidaujamas svečias ruduo atneš kokių tai nesmagumų. Tačiau tikrenybėj rudens metlaikis turi ir gerų pusių. Jis prinokina daugybes įvairių augmenų ir duos progą pripildyti sandėlius maistu.

Atsisveikins su vasara

Atsisveikinimui su vasaros laiku ir lig palydėdami jį į tolimą kelionę, Lietuvių Golfininkų Sąjungos nariai rengia bankietą ir paskutinį golfo turnyrą spalių 12 d. Glen Eagles Country Club, prie 123 St. ir Bell Rd. Golfo nelošianti svečiai ir viešnios turės progos išbandyti savo giliuką prie kortų ir įgyti prizų.

Bankietas prasidės 6 v. vakare su programu ir išdalinimu prizų, o 8 val. vakare prasidės šokiai prie puikios muzikos.

Daug lošėjų, daug dovanų

Golfe dalyvaus visi lietuviai golfininkai. Kiekvienas bandys parodyti savo galybę. Vieni sakosi per 5 mėnesius praktikavę, o kiti per 12 mėnesių.

Bus žingeidu pamatyti to baisaus karo už titulus, prizus ir trofejas, kurių tiek daug esą, kad prezidentas J. Pakel sakos pasamdęs Vilijos anglių kompanijos troką jas atvežti.

J. S. V.

2-jų Metų Mirties Sukaktuvės

a. ✝ a.

NIKODIMAS ČESNA

gy. 4401 S. Washtenaw Ave.

Persiskyrė su šiuo pasauliu spalių 4 d., 1939 m., sulaukęs pusės amž. Gimęs Lietuvoje, Tauragės apskr., Butkų kaime, Žygaičių parap.

Paliko dideliame nuliudime moterį Marijoną po tėvais Stankaitę, sunų Joną, dvi dukteris Ciciliją ir Stanislavą, švogerį Felix Brazinskį ir jo šeimyną, švogerką Barborą Triponienę ir jos vyrą Juozapą, ir daug kitų giminių, o Lietuvoje 2 brolius Aleksandrą ir Leoną.

Liudnai atminčiai musų brangaus Nikodimo Česnos bus laikomos Šv. Mišios Nekalto Prasidėjimo Pan. Šv. parap. bažnyčioje, (Brighton Parke) spalių 7 dieną, 8 val. ryto. Kviečiame visas gimines, draugus ir pažįstamus atsilankyti į pamaldas.

Mes Tave musų brangusis vyre ir tėveli niekuomet neužmiršime. Tu pas mus jau nebesugrįši, bet mes anksčiau ar vėliau pas tave ateisime. Lauk mus ateinant.

Nuliudę lieka, **Moteris, Sunus, Dukterys ir Giminės.**

MES MOKAME TAKSUS

PILNĄ KAINĄ

DAUGIAU NIEKO NEREIKIA MOKĖTI

1939 Plymouth sedan	$395.00
1940 Willys sedan	$495.00
1939 De Soto sedan	$595.00
1940 Oldsmobile sedan	$745.00
1939 Pontiac sedan	$535.00
1940 Plymouth sedan	$585.00
1939 Buick sedan	$565.00
1937 De Soto sedan	$245.00
1936 Chrysler sedan	$145.00

150 Kitų Pasirinkimui.

WENZEL

DE SOTO—PLYMOUTH

1143 Diversey

Atdara vakarais ir sekmadieniais

Langų Plovėjai Nestreikuos

Gaus Daugiau Pinigų

Langų plovėjų unija, AFL, priėmė vidurmiesčio namų savininkų kompromisinį pasiulymą pakelti jiems algas iki $1.20 valandai ir duoti savaitę apmokamų atostogų.

Unija reikalavo $1.25 valandai. Priimdama samdytojų pasiulymą unija pareiškė, kad nebeskelbs streiko, — tad langai Chicagoj ir toliau bus švarus.

Motučių Suvažiavimas

Morrison viešbutyje šeštadienį ir vakar įvyko 4-tas metinis Motučių organizacijos suvažiavimas. Prie organizacijos priklauso moterys, turinčios anukų.

Nenusileisdamos kitoms organizacijoms, kurios irgi laiko suvažiavimus, motutės priėmė pluoštą rezoliucijų, po to pačios išpildė įvairų muzikalį programą su baletu ir kitkuo.

Šį Kartą Jis Nori Alimonijos

Divorsų teisėjas Rudolph Desort turi galvosukį.

Pas jį atėjo chicagiečių Cecil J. Cummings ir žmonos divorso byla. Ne žmona reikalauja alimonijos, bet vyras, ir prašo teismo priteisti žmoną jam tam tikrą sumą kas savaitę pragyvenimui.

Apsivedė Sportininkas Tenzis Ir Stephanie Mockus

Lankėsi Lietuvoj —

Šeštadienį šv. Jurgio bažnyčioje apsivedė John Tenzis, savo laiku daug veikęs lietuvių sporto sluogsniuose, su Stephanie Mockus.

Tenzis 1938 metais lankėsi Lietuvoje su Amerikos lietuvių olimpine komanda, kurios treneriu jis buvo išrinktas.

Jaunoji p. Tenzienė yra baigus Šv. Kazimiero akademiją.

Apiplėšė Bažnyčią

Ties 1702 Wabansia avenue, Northside, policija suėmė 30 m. chicagietį James Wilson. Jisai gyvena ad. 1614 Pierce ave.

Miller prisipažino, kad jis įsilaužė į Anunciation bažnyčią ties 1650 N. Paulina st., ir iš ten pasivogė paauksuotą indaują.

Lenkas Generolas U.S. Armijos Vadas Chicagoje

U.S. armija paskyrė lenkų kilmės generolą, Joseph L. Barzynski, viršininku karo reikmenų centro Chicagoj, kuris aprupina kelis kariškus distriktus vidurvakarinėse valstijose.

Gen. Barzynski paeina iš St. Paul ir yra baigęs West Point akademiją.

Žuvo Melrose-parkietis

Automobiliui paslydus, į troką įvažiavo ir žuvo 34 metų Peter Tinebra, Melrose Parko gyventojas nuo 1417 N. 21st street.

Nelaimė įvyko prie 24-tos ir Ashland, Chicagoje. Troko šoferis, Eldon Tadlock, 3632 Flournoy, išliko sveikas.

Susikulė Du Gatvekariai

Prie Armitage ir Milwaukee šeštadienį susikulė du greitai važiuoją gatvekariai. Du keleiviai buvo pavojingai sužeisti, o kiti buvo sukrėsti, bet žaizdų nepanešė.

Nelaimė įvyko kai staigiai atsidarė automatiškas "svičas" ir vienas gatvekarių pasuko ne į savo bėgės.

Užsimušė Darbininkas

50 metų darbininkas, Irvin Marshall, mirtinai susižeidė įkritęs į eleveiterio šulinį Lee Shell Company sandėlyje ties 1141 West Madison street.

Jisai gyveno ad. 618 South Cicero avenue.

Redaktoriai "Lietuvių Institute"

Chicagos lietuvių laikraščių redaktoriai ketvirtadienio vakare aplankė Lietuvių Kulturos Institutą, 6017 So. Kenwood ave., įsteigtą prieš keletą savaičių. Instituto vedėjas prof. Kazys Pakštas redaktorius supažindino su tos įstaigos planais ir numatoma darbuote.

33-čios Divizijos Tėvų Susirinkimas

Chicagos Mail Order Company rumuose, prie 511 S. Paulina street, šįvakar įvyks susirinkimas, į kurį yra kviečiami tėvai, vyresnieji broliai ir kiti giminės kareivių, kurie tarnauja 33-čioj divizijoje.

Susirinkimo iniciatoriai sako, kad jo tikslas yra "geriau susipažinti".

Įžanga yra nemokama. Po susirinkimo bus užkandžių.

(Skl.)

Chicagos Draugijų, Kliubų Valdybos 1941 Metams

DR-STĖS TAUTIŠKA GARSUS VARDAS LIET. IR LIETUVAIČIŲ VALDYBA 1941 METAMS: Pirmininkas— Peter Ukockis, 2539 W. 46 Pl.; Pirm. pagelb. — St. Vaitikaitis, 3508 W. 61st St.; Nut. rašt.—J. Yuskenas, 2547 W. 45th St.; Fin. rašt.—Bruno Judeikos, 4512 S. Wood St.; Iždi.—P. F. Pikturna, 1425 W. 45th St.; Kasos glob.: Frank Wenskus, 2649 W. 43rd St., Ant. Ivonaitis, 5542 S. Talman Ave.; Trustee — J. Yuškenas, 2547 W. 45th St.; Ligonių apiekunas —A. F. Czesna, 4501 S. Paulina St.; Anna Pikturna 1425 W. 45th St.; Maršalka — J. Yucikas, 4624 S. Mozart St.

ASSOCIATION OF LITHUANIAN PROPERTY OWNERS OF BRIDGEPORT VALDYBA 1941 METAMS: John Bagen — pirm., 3442 S. Union Ave.; Kazimieras Visockis—vice-pirm., 2931 South Emerald Ave.; S. Kunevičius — nut. rašt., 3220 S. Union Ave.; D. Gulbinas—fin. rašt., 3144 So. Wallace St.; P. Balsis—iždininkas, 5653 So. Throop St.; J. Motiejunas—kontr. rašt., 3400 South Halsted St.; L. Leudanskis—maršalka, 3130 South Halsted St. Ši Draugija laiko susirinkimus kas mėnesį pirmą trečiadienį, 7:30 v. vak., Chicagos Lietuvių Auditorijoj, 3133 So. Halsted St.

JAUNŲ LIETUVIŲ AMERIKOJE TAUTIŠKAS KLIUBAS VALDYBA 1941 METAMS: Juozapas Ruta —pirm., 3141 So. Halsted St.; Petras Viršilas—vice-pirm., 3432 So. Wallace St.; Stanislovas Kunevičius—nut. rašt., 3220 So. Union Ave.; Felix Kasper—fin. rašt., 3534 So. Lowe Ave.; Juozapas Balčiunas—iždininkas, 3200 So. Lowe Ave.; Walter Dulevičius—kontr. rašt., 8728 Harper Ave.; Martinas Pienis—iždo globėjas, 3202 So. Emerald Ave.; Kazimieras Valaitis—ligonių prižiurėtojas, 3350 So. Union Ave.; Povilas Petraitis —korespondentas, 812 W. 33rd St. Susirinkimai įvyksta kas mėnesį pirmą penktadienį, 7:30 val. vak., Chicagos Lietuvių Auditorijoj, 3133 South Halsted St.

ŽEMAIČIŲ KULTUROS KLUBO VALDYBA 1941 METAMS: Pirmininkas—Steponas Narkis, 4353 S. Talman ave., tel. Virginia 1279; Pirm. pagelb.— M. Čeplinskas, 3329 So. Lituanica ave.; Nut. rašt. —Julia Petraitienė, 812 W. 33rd st.; Fin. rašt.—Leonas Geniotis, 4905 So. Kominsky ave.; Iždi. — Paul J. Petraitis, 812 W. 33rd st.; Iždi. pagelb. — Ona Jacobs, 4409 S. Artesian ave.; Maršalka—Motiejus Vitkus, 4432 So. Fairfield Ave. Susirinkimai atsibuna kas trečią trečiadienį, Hollywood Inn svet., 2417 W. 43rd Street.

TEISYBĖS MYLĖTOJŲ DRAUGYSTĖS VALDYBA 1941 METAMS: Joe Balchunas—pirm., 3200 South Lowe ave.; P. P. Kilis,—Vice-pirm., 3347 Lituanica ave.; A. Kaulakis — Nut. rašt., 3842 So. Union ave.; Felix Kasper—Fin. rašt., 3534 So. Lowe ave.; J. Rachunas— Iždininkas, 3137 So. Halsted st.; Zig. Grigonis — Kont. rašt.; J. Racevičia—Iždo glob.; Kaz. Valaitis — Ligonių prižiurėtojas, Dr. J. P. Poška—Daktaras kvotėjas; Steponas Narkis—Korespondentas; L. Jucius Maršalka. Susirinkimai įvyksta kas antrą sekmadienį kiekvieno mėnesio, 12 val. dieną, Chic. L. Auditorijoj, 3133 S. Halsted st. Nariai priimami nuo 18 metų iki 45 metų, vyrai ir moterys.

CHICAGOS KRAKIŠKIŲ APŠVIETOS IR KULTUROS DRAUGIŠKO KLUBO VALDYBA 1941 METAMS: Pirm.—F. Platkauskas, 4321 S. Rockwell st.; Vice-pirm.—A. Vainauskas, 4529 S. California ave.; Nutar. rašt.—M. Titiškis, 3638 S. Wallace st.; Iždi.—J. Bložys, 3938 W. 63rd Pl.; Oorganizatorius — B. Gulbinas, 4035 S. Maplewood ave., tel. Virginia 1998; Iždo gl. —A. Bložienė ir J. Gulbinienė. Susirinkimai vyksta kas trečią sekmadienį (nedėldienį), kiekvieno mėnesio, 1:30 val. popiet, "Sandaros" svet., 840 W. 33rd st., Chicago, Ill.

LITHUANIAN DEMOCRATIC CLUB of the 15th Ward VALDYBA 1941 METAMS: Pres.—Floyd J. Doviat, 5945 S. Albany ave.; Vice-pres. — Joseph Vaisvilas, 6147 So. Washtenaw ave.; Recording sec'y— Justin Tarvidas, 5931 So. Albany ave.; Finance Sec'y—John Noreika, 5924 South Maplewood ave.; Treasurer—John Gura, 6406 So. Francisco ave.; Sergt. at Arms—Mr. A. Dulcus, 6404 So. Campbell ave.; Legal Advisor—Chas. Zekas, 2511 W. 69th st.; Finance Committee — Mrs. Noreika, 5924 S. Maplewood ave., and Mrs. Petrull, 5945 So. Albany ave.; Executive Comm.— Mr. Charles Daivis, Mr. Kaz. Slepetis, and Mr. Gura; Board of Grievances—J. Tarvidas, Ch. Daivis, and Gust Ritter; Publicity Committee — Ch. Daivis.

D. L. K. VYTAUTO DRAUGIJOS VALDYBA 1941 METAMS: Pirm. —Thomas Janulis, 3430 S. Morgan St.; Pirm. pagelb.—J. Maziliauskas, 3259 So. Union Ave.; Nut. rašt.—P. Killis, 3347 South Lituanica Ave.; Finansų rašt.— Antanas Maziliauskas, 6135 So. Rockwell St., Chicago, Ill.; Iždininkas—Frank Bakutis, 2603 W. 69th St.; Kontrolės rašt.—Adam Bužinskas; Apiekunas iždo—J. Dimša; Maršalka—K. Visockis; Atstovas į Chicagos Lietuvių Auditoriją—Mart. Z. Kadziauskas; Prižiurėti sergančius narius —P. Augustinas, 656 W. 35th St. Susirinkimus laiko kas trečią antradienį kiekvieno mėnesio.

AMERICAN LITHUANIAN CITIZEN'S CLUB—Political and Beneficial of the 12th Ward, Chicago, Illinois — VALDYBA 1941 METAMS: K. Sova—pirm., 4060 S. Maplewood Ave.; F. Jakavičė—vice-pirm., 2857 So. Emerald Av.; Paul J. Petraitis—nut. rašt., 812 W. 33rd St.; Lucille S. Dagis—turto rašt., 2902 W. Pershing Rd.; Larry Lubik—kontr. rašt., 2804 W. 45th St.; E. Rimeikis—kasos glob., 2444 W. Pershing Rd.; J. Balnis—kasierius, 2910 W. 40th St., tel. Lafayette 6927; Parengimų Komisija: G. Green, M. Kairienė, D. Dauskurdienė; A. Miller —teisėjas, 4258 So. Western Ave.; Dr. T. Dundulis—Dr. kvotėjas, 4157 Archer Ave., tel. Virginia 0036. Susirinkimai atsibuva kiekvieno mėnesio 3 sekmad., Hollywood svet., 2417 W. 43rd St. Į Kliubą priimami vyrai ir moterys nuo 16 iki 45 metų amž. lygiomis teisėmis ir mokestimis.

CLASSIFIED ADS.

HELP WANTED—MALE
Darbininkų Reikia

BASKETŲ DIRBĖJAI. Raedlein Basket Company, 713 Milwaukee Avenue.

PATYRĘ AUKSU auksuotojai. Pastovus darbas, geras mokestis. Kreipkitės 400 N. State St.

EDGE IR KANVASO BASTERS. Vyrų puikus paltai. Kreipkitės tuojau. Kambarys 901, 19 S. Wells.

DARBININKAI GELEŽIES dirbtuvei. Layout men ir mekanikai. Patyrę. Mid-City Architectural Iron Co., 5535 S. State St.

REIKALINGAS PUSAMŽIS žmogus kaip padėjėjas aplink namus. OAKland 0048.

REIKALINGAS PORTERIS, 6810 S. Western Ave.

HELP WANTED-MALE-FEMALE
Darbininkų-Darbininkių Reikia

100 VAIKYNŲ IR MERGINŲ Amžiaus 17 iki 40. Nėra patyrimo ir apšvietos reikalavimų. Išmokite amatą arba įvairų darbą. Samdytojai išmokins. Naktinis ar dienos darbas. Algos $15 iki $25. Visi darbai 8 valandas 5 dienas. Garantuota TRIANGLE AGENCY, 25 EAST JACKSON BLVD. Kimball Bldg., 13-tas Aukštas.

VAIKINAI, MERGINOS, pusamžiai vyrai ir moterys fabrikų arba dirbtuvių darbui, su patyrimu ar be patyrimo. Pastovus darbas. Cut Rate Employment Agency, 1727 N. McVicker Ave. Telefonas MERrimac 4871.

HELP WANTED—FEMALE
Darbininkių Reikia

MERGINA, PATYRUSI, 25—35, lengvam namų darbui. Prižiurėti 2 vaikus. Gyventi vietoj. $10—$12. MIDway 4401.

VALYMUI MERGINOS, privati sanatorija. 8 valandų diena. Alga pilnas užlaikymas. Šaukite skelbėjų sąskaiton. WILmette 1662.

MOTERYS SU PATYRIMU dresių operuotojos. Pinigus darantis biznis iš jusų namų. Nereikia cash, dirbti 2—3 valandas į dieną. Miss Nash, 126 N. Wells St.

BUSINESS CHANCES
Biznio Progos

PARDAVIMUI TAVERNAS geroje vietoje, rendos $30.00 mėnesy. Parduosiu už geriausią pasiulymą. 7121 So. Halsted St.

RENDUOJASI ŠTORAS su tavernos fikčeriais. Renda nedidelė. 4 kambariai gyvenimui ir svetainė dėl parengimų. Atsišaukite. Savininkas ant 2 lubų. 3259 So. Union Ave.

BRIGHTON PARKE RENDON krautuvė, karštu vandeniu apšildoma. Tinka visokiam bizniui, 3970 Archer Ave. Matykite F. Sabaliauskas, 2957 W. Pershing Road.

FURNISHED ROOMS—TO RENT
Gyvenimui Kambariai

RENDON GRAŽUS furnišuotas kambarys, apšildytas, pavieniui ar ženotai porai. 5827 So. Sacramento.

ANIMALS—DOGS—BIRDS—PETS
Gyvuliai—Šunys—Paukščiai etc.

ŽEMIAUSIOMIS KAINOMIS GIEDANČIOS KANARKOS Papugos, Love Birds, Tropikų Žuvys, Šunys. Geros klėtkos, pritaikytos paukščiams ir vaistai. NEW CITY PET SHOP 5120 So. Ashland Ave. Tel. Hemlock 7673.

SUSIRINKIMAI

LIETUVIŲ MOTERŲ Dr-jos Apšvietos susirinkimas įvyks antradienį, spalio 7 dieną, 7:30 val. vakare, Jonistų svet., 814 W. 33 St., Chicago, Ill. Gerbiamos draugės apšvietietės kreipkit atydą, dalyvaukit skaitlingai, nes bus svarstomas svarbus klausimas. Draugijos sukaktis 35 metų: ar mes leisim brošiurą, ar programus darysim? Kreipkit atydą į tai.

—S. Puniškienė, rašt.

S.L.A. BRIGHTON PARKO 238 kuopos mėnesinis susirinkimas įvyks antradienio vakare, spalio 7 d., 7:30 val. Visi nariai ir narės privalome susirinkti, nes yra daug svarbių reikalų aptarimui. Nepamirškite atsivesti norinčius įstoti į Susivienijimą Lietuvių Amerikoj, nes trečias naujų narių prirašymo vajus eina prie pabaigos.

—F. T. Puleikis, sekr.

REAL ESTATE FOR SALE
Namai-Žemė Pardavimui

PERKAM, parduodam ir mainom namus, lotus, farmas ir biznius. Turime didelį pasirinkimą namų pirkti už cash arba mainais. Norinti pirkti ar mainyti, dėl greitesnio patarnavimo šaukite:

PAUL M. SMITH & CO.

REAL ESTATE — LOANS— INSURANCE

4631 S. Ashland Ave.

Tel. YARDS 1001.

RESORTS—MISCELLANEOUS
Kurortai—Bendrai

PARSIDUODA SUMMER Resort. 300 pėdų žemės prie Arbor Vitae Ežero, šiauriniam Wisconsine. Puikus žuvavimas. 6 kambarių moderniškas namas ir 9 nauji cottages, 3 ir 4 kambarių. Moderniški įrengimai. Pigi kaina greitam pardavimui. John J. Norgal, Arbor Vitae, Wis.

FINANCE AND LOANS
Finansai ir Paskolos

PASKOLOS

GREIT IR PIGIAI

ANT 1-MŲ MORGIČIŲ

Mėnesiniais atmokėjimais

MUTUAL FEDERAL SAVINGS and LOAN ASSOCIATION of CHICAGO.

2202 W. Cermak Rd.

BEN. J. KAZANAUSKAS, Sec.

Turtas virš $1,000,000.00.

FURNITURE-FIXTURE FOR-SALE
Rakandai ir Įtaisai Pardavimui

ATDARA ŠEŠT. iki 10, SEKM. iki 5

Good Housekeeping Shops

DIDŽIAUSIAS SANDĖLIO TUŠTINIMO IŠPARDAVIMAS

RAKANDAI ir PRIETAISAI

Visai naujos prekės, nuo floro pavyzdžiai, demonstruotojai, atn. ir atsiimtas stakas ir įvairių įvairios reikmenos. Visos prekės surašytos žemiau turi Good Housekeeping Shops garantiją.

2 šm. gyv. kamb. setas, buvo $120, atsiimtas	$35
3 šm. miegruimio setai, riešuto mahog.	39
5 šm. dinette setai, tvirto ąžuolo	14
Studio couches, visai naujos	19
Simmons studio couch, floro pav.	22
Kaurai—Visokio dydžio ir raštų	14
Įvairus springsai, lovos, matrasai, nauji	7
Specialus 3 kamb. autfitas, pilnas	99
Alcazar 5 kamb. šildytuvas	24
Visai naujas American Sunflame	29
American Sunflame crated, didelės mieros	39
Quaker, visai naujas, pavyzd.	39
Norge, 5 kamb. dydžio, naujas	49
Visai naujas phono-komb, pav.	29
Naujas 1941 auto. record changer	39
Zenith phono, komb., ½ mažiau	34
RCA auto chgr., buvo $130, ½ mažiau	59
Naujas Magic Chef, apt. mieros	34
Jewel table-top, visas baltas, pav.	39
Naujas 1941 table-top, insul.	44
Naujas Westinghouse, elektrik.	59
Naujas Frigidaire, elektr. de luxe, crated	74
Visai nauja 1940 plovykla	19
Thor, visai naujas 1940 modelis	29
Maytag, square tube, alumino, rec.	39
Frigidaire, Kelvinator, Leonard, rec.	39
Norge, visas porcelėno, 6 kub. pėdų, ½ mažiau	59
G. E. sealed vienatas, visas porcelėno, rec.	69
Visai naujas, 6 kub. pėdų, gar.	77

Atsilankykit anksti. Apribotas kiekis, E-Z išmokėjimai. Nėra reikalo su Finansų Co. CANal 5668

1232 S. HALSTED

Atdara Antrad. Ketvirt., Šeštad. iki 10. Sekm. iki 5.

COAL—WOOD—OIL
Anglys—Malkos Aliejus

ARC FUEL OIL COMPANY
1925 West 34th Place
VIRGINIA 2286
Aukščiausios Kokybės
MELSVOS LIEPSNOS PEČIAMS ALIEJUS
50 Gal. po 9c Gal.
100 Gal. po 8c Gal.
150 Gal po 7½c Gal.
AUKŠTOS KOKYBĖS FURNASO ALIEJAI

SPALIO SPECIAL
Melsvos liepsnos pečiui aliejus 7¼c galionui (150 gal. kiekiais).
Furnace aliejus — geriausias, 6½c gal. 400 gal. kiekiais.
A & E OIL CO.
7653 S. Laflin STE. 0370
Dykai 5 gal. kiekvienam naujam kostumeriui.

WHOLESALE FURNITURE
Rakandai ir Įtaisai Pardavimui

MOKĖDAMI CASH— už rakandus sutaupysite nuo 40 iki 60%. Mes pristatome bile kur. Pašaukite ar rašykite dėl daugiau informacijų. Vien tik nacionaliai žinomi daiktai randasi pas mus.
ALISAUSKAS, SUNUS,
6343 So. Western Ave.
Chicago, Ill. Tel. REPublic 6051

REMKITE TUOS, KURIE GARSINASI "NAUJIENOSE"

NEIŠAIŠKINTA MISTERIJA: KAS TAS DIDELIS "LIETUVOS DIPLOMATAS"?

Dėvįs "Aukščiausią Lietuvos Dekoraciją?"

Prieš keletą dienų vienam vidurmiesčio puošniųjų viešbučių (Palmer House) turtuolė Marijona Brenzaitė surengė išleistuves p.p. Jasinskams (buv. Lietuvos Konsulato attache), kurie Chicagą apleido ir persikėlė į nuosavą vištų ukį netoli Atlantic City, N. J.

Nuo Lietuvių Nepasislėpsi?

Celebrantai buvo gerokai nustebinti kada vienas iš prie jų stalo paskirtų patarnautojų juos lietuviškai prakalbino. Jie savo nustebimą ir pasitenkinimą pareiškė vyriausiam patarnautojui. Tas iš savo pusės nustebino svečius pareikšdamas, kad jis lietuvius gerai žinąs, kad vos prieš keletą dienų ten pietavęs "aukštas Lietuvos diplomatas".

"Jis buvo jaunas, gražus, geltonplaukis vyras, su akiniais. Atėjo su išsipuošusia dama. Ir pats buvo apsirengęs 'sulig paskutinio žodžio'. Puikus frakas, blizgučiai ir visa kita." sakė vyr. patarnautojas.

"Vyriškio krutinę puošė patraukiantis ordenas, užkabintas apie kaklą šilkiniu kaspinu. Visi kiti svečiai tame kambary, o jie visi įžymųs turtuolliai, visi taip pat įstaigingai apsirengę, damos šilkuose, buvo ta pora labai suinteresuoti ir negalėjo nuo jos akių atitraukti. Visi pradėjo klausinėti patarnautojų, kas per vienas tas **'distinguished looking'** žmogus yra? Reikalavimas platesnių žinių buvo tiek didelis, kad aš pagaliau turėjau prie kalbamo džentelmono prieiti ir jo paties paklausti".

Iš "Lietuvos Pasiuntinybės"

"Aš jam pastebėjau, kad visi svečiai yra jo gražaus ordeno suintriguoti ir nori žinoti daugiau apie dekoraciją ir pagaliau apie jį patį. Geltonplaukis vyriškis maloniai paaiškino, kad tas ordenas yra pati aukščiausia Lietuvos respublikos dekoracija ir kad jis eina aukštas pareigas Lietuvos pasiuntinybėje, Washingtone."

Dabar atėjo eilė minimam vyr. patarnautojui nustebti, nes prie stalo sėdėjusi ponia Daužvardienė, kuri gerai žino apie Lietuvos pasiuntinybės sąstatą, pareiškė, kad ten nėra jokio jauno, aukšto, geltonplaukio. Tą patį patvirtino ir Jasinskas.

— "Detektyvės"

Dabar ir vyr. patarnautojas ir jo pasakojimą girdėjusi grupė nori žinoti kas toks galėjo impersonuoti "aukštą Lietuvos diplomatą".

Grupėje buvusios moterys žada detektyvais patapti, nes, girdi, jos turinčios gerą pradžią misterijai išspręsti. Jos žino, kad vyriškis buvo "jaunas, aukštas, gražus ir geltonplaukis."

O moterims ko daugiau gi reikia?

John Pakel Lengvai Sužeistas Auto Nelaimėj

Namų statytojas John Pakel šiomis dienomis turėjo nelaimę su automobiliu. Jo sužeidimas buvo menkas ir po pirmos pagelbos ligoninėje, grįžo namo.

Grįžo Iš Ligoninės—Pasikorė

Pereitą ketvirtadienį namo iš ligoninės sugrįžo 49 metų Fr Schwartz, chicagietis nuo 1903 N. Halsted street. Nuo daktarų ten sužinojo, kad serga nepagydomai.

Vakar Schwartz pasikorė.

Ortonienė Turi Stoti Teisman

Figuruoja Divorso Byloje

Šį ketvirtadienį prieš apskričio teismo komisionierių Collins'ą liudijimams turi stosti Annabelle Adams Orton, 33 metų lietuvė, ištekėjusi už Chicagos pramonininko-milionieriaus Philo Orton, 68 metų amžiaus.

Orton turi užvedęs divorso bylą, kurioje kaltina savo jauną žmoną "perdideliu draugavimu" su vienu Lou Root, turtingu New Yorko fabrikantu.

Valdžia Reikalauja $12,000 iš Bridgeporto Pieninės

Vėl Traukia Lemont Dairy Teisman

Federalė pieno administracija užvedė bylą prieš Bridgeporto Lemont Dairy Co., pieninę, reikalaudama sumokėti $12,403 specialių mokesčių. Tai jau antra tokios rūšies byla prieš minimą bendrovę. Pirmoji buvo panaikinta, kai jos savininkai prižadėjo valdžiai atsiteisti.

Iš kitos pieninės, Farmers Cooperative, pieno administracija reikalauja $11,391.

Lemont Dairy Co., daro biznį adresu 840 W. 31st street.

Smarki Yra Ta Lindberghų "Dvikova"

Giminaičiai Griežtai Skiriasi Nuomonėmis

Kalbėdamas Chicagos masiniam mitinge, Augustus Lindbergh penktadienį pareiškė, kad jo giminaitis lakunas Charles Lindbergh tarnauja Hitleriui, ir nesvarbu ar jis tai daro sužiniai ar ne. Rezultatas tas pats.

Lakunas, giminaitis Lindbergh tvirtino, turi politinių ambicijų ir nieko nenustebins, jei 1944 metais kandidatuos į prezidentus.

"Jo Kalbas Iškraipo"

Pats lakunas penktadienį kalbėjo Fort Wayne, Indianoj, ir ten smerkė žmones, kurie jį kritikuoja. Sako, jie iškraipo jo žodžius, įterpia į jo kalbas sakinių, kurių pats visai nesakė, ir duoda joms visai kitą prasmę, negu jis norėjo duoti.

Buvo Chicagoj

Vakar jisai trumpai viešėjo Chicagoj, pas America First Komiteto lyderius.

Chicagos masiniam mitinge buvo apie 3,000 publikos. Jį rengė Fight for Freedom komitetas.

Bandė Nušauti Moteriškę

Ieško ir už langų daužymą

BURNSIDE. — Vietos policija ieško dviejų jaunų vyrų, kurie pereitos savaitės pabaigoje bandė nušauti Mrs. William Sową, chicagietę nuo 9907 S. State street. Kulkos jos nekliudė, bet sutrupino du didžiulius langus vienoj krautuvėj.

Policija spėja, kad ieškomieji yra piktadariai, kurie revolverių šuviais sudaužė langus šešiose kitose vietos krautuvėse.

PASIKEIČIA LINKĖJIMAIS ISLANDIJOJ

NAUJIENŲ-ACME Telephoto

Maj. Gen. H. O. Curtis (dešinėje) Anglijos karinių pajėgų Islandijoje viršininkas, sveikina ką tik atvykusį su J. V. kariuomenės daliniais Maj. Gen. Charles H. Bonesteel (kairėj).

AFL Laimėjo National Tea Co. Balsavimus

"Nepriklausoma" unija protestuoja

Darbo taryba paskelbė, kad National Tea Company sandėlio darbininkai 332 balsais prieš 214 pasirinko AFL teamsterių uniją savo atstovu kolektyvėms deryboms.

Pralaimėjusi "nepriklausoma" unija, kurią dominuoja CIO, rezultatus protestuoja ir sako, kad eis su skundu į darbo tarybą prieš kompanijos "favoritizmą" AFL unijai.

F. Heisler, tos unijos advokatas, sako, kad kompanija leido AFL šalininkams varyti agitaciją sandėlyje darbo valandomis.

Virš 20,000 Dirba Western Electric

CICERO. — Šiame miestelyje yra grįžę "geri laikai". Laikai čia visuomet buna geri, kai įsismagina dirbti milžiniška Western Electric dirbtuvė prie Cermak ir Cicero avenue.

Ji dabar samdo virš 20,000 darbininkų. Nuo pereito rugsėjo paėmė 5,976 naujų darbininkų, ir dar vis samdo daugiau.

Daugiausiai Pabrango Maistas, Baldai

Taipgi Rubai

Chicagos prekybos butas skelbia, kad paskutiniais mėnesiais Chicagoj daugiausiai pakilo maistas ir baldai.

Taipgi gerokai pabrango rubai ir pakilo nuomos.

Kuras, elektra ir ledas kai nuoja apie tiek pat, kiek pereitų metų pradžioje.

Duos Drafto Medikales Egzaminacijas iš Anksto

Lengvata Naujokams

Illinois drafto administracija skelbia, kad su gruodžio 1-ma ives naują sistemą draftuojamiems vyrams egzaminuoti armijai.

Pagal naują sistemą, jie bus išegzaminuoti iš anksto, todėl bent porą savaičių prieš pašaukimą tarnybon žinos ar jie tinka armijai sveikatos atžvilgiu ar ne. Jie galės geriau prisiruošti armijai ir savo asmeniškus reikalus sutvarkyti.

Užtiko Dar Viena Samogono Varyklą

Suėmė Tris Vyrus

Adresu 4720 Kinzie street federaliai agentai užtiko vieną didžiausių slaptų samogono varyklų Chicagos distrikte. Turėjo 1,000 galionų įtalpos į dieną, ir buvo aprupintas visais geriausiais įrengimais alkoholiui gamintı.

Agentai viską konfiskavo ir areštavo tris varyklos savininkus, butlegerį Frank Daniels, 1701 S. Austin bulvaras, George Fusco, 874 Sedgwick avenue ir George Daviduke, 1835 Roosevelt Road.

Pavogė Kapinių Paminklą

Du jauni vyrai prisipažino, kad jie pavogė brangią bronzo stovylą nuo Chicagos pašto viršininko Kreutgeno žmonos kapo, Graceland kapinėse. Jie pardavė stovylą už $31.50 senų daiktų pirkliams. Ji kainavo $1,500.

Suimtieji yra 22 m. Alexander Strakurski, 2143 Lindale avenue, ir 23 m. Theodore Brzozowski, 2117 Moffat street.

Negalėdami kitaip stovylos parduoti, jie sudaužė ją į šmotukus.

Paveldėjo Milijona

NAUJIENŲ-ACME Telephoto

Miss Virginia Hansen, 24 m., Detroito labdarybės tarnautoja, šiomis dienomis pripažinta teisėta paveldėtoja milijono dolerių vertės filmų firmos Californijoje.

AUTOMOBILIŲ NELAIMĖS

Mirė Anukė, Mirė Ir Motutė

Pereitą penktadienį netoli Libertyville, Ill., po važiuojančiu automobiliu pasimaišė mulas. Mašina gyvuną išmetė į orą, ir nukritęs ant automobilio jisai mirtinai sužeidė 15 metų mergaitę Joyce Bornell.

Išgirdusi apie nelaimę, širdies ataką gavo ir mirė mergaitės motutė, Anna Casperson. Abi gyveno prie Diamond Lake.

Kitos Nelaimės

Prie Rockfordo, Ill., automobilio nelaimėj žuvo 28 metų kareivis iš Camp Grant stovyklos, Walter H. Wollensack. Jisai paėjo iš Maywoodo, kur gyveno ad. 1921 Southport ave. Penki kiti kareiviai buvo sužeisti.

Prie Valparaiso, Ind., automobilis užmušė 8 metų mergaitę Sue Ann Wilson, garsaus radio dainininko Frank Wilson dukterį. Ji gyveno Valparaise.

Štai Kokius Automobilius Chicagiečiai Perka

Plymouth Pirmoj Vietoj Rugsėjo Mėnesį

Per rugsėjo mėnesį dyleriai Chicagoj ir Cook apskrityje išpardavė 6,578 naujus automobilius, virš 1,000 daugiau negu pereitų metų rugsėjo mėnesį. Į skaitlinę įeina daugiausiai 1941 metų modeliai, nes naujųjų automobilių dar mažai tebuvo rinkoje.

Chevrolet — Antroj, Fordas — Trečioj

Pirmoje vietoj per rugsėjį stovėjo Plymouthai, antroje — Chevroletai, o trečioj — Fordai.

Žemiau seka pilnos skaitlinės visų gamybų automobiliams:

Plymouth	1,074
Chevrolet	1,057
Ford	746
Buick	632
Dodge	556
Chrysler	413
De Soto	369
Pontiac	321
Packard	281
Oldsmobile	241
Hudson	237
Studebaker	217
Cadillac	158
Nash	113
Mercury	97
Lincoln-Zephyr	42
Willys	20
Graham	
Įvairių	4
Viso	6,578

Apiplėšė Mėsos Įmonę

Sumušė du darbininkus

BRIGHTON PARK. — Vienas maskuotas ir revolveriu apsiginklavęs banditas atėmė $1,565 nuo Muriel Goldsberry, 225 W. 43rd street, tarnautojos Rose Packing Co. dirbtuvėje, 2129 W. Pershing Road.

Ji buvo ką tik parvažiavusi iš Halsted Exchange Banko, kur pinigus išsiėmė algoms išmokėti. Piktadaris tykojo netoli firmos raštinės, ir kai tik pastebėjo merginą, ją užklupo tarpduryje ir pinigus atėmė.

Firmos darbininkas, Andrew Bartos, nuo 3007 Canal street, buvo smarkiai sumuštas, kai bandė užpultąją apginti.

— Didelis japonų narlaivis I-61 susidurė su kitu laivu ir paskendo. Pavyko išgelbėti labai mažas jurininkų skaičius.

LIETUVIAI ARMIJOJE

Šią savaitę armijon raportuoja arba jau raportavo šie jauni lietuviai. Iš drafto ofiso No. 101:

James Vasiles, 609 W. 47th street

Anthony Laranch (?), 4613 South Wells street

Peter D. Nemcevic, 4756 Princeton avenue.

(Šio drafto ofiso viršininkas yra A. H. Kasper, Dariaus-Girėno Posto komandantas).

Edward J. Norkus, 12541 Wentworth avenue (iš draft ofiso No. 17).

Gal Saugos Auksą?

Jaunas marquetteparkietis, Jonas J. Skarnulis, 6834 South Campbell avenue, buvo išsiųstas tarnybai į Camp Folk stovyklą, prie Fort Knox, Kentucky valstijoj, kur yra sukrautas Amerikos auksas. Jisai buvo priskirtas prie 3-čios šarvuotos divizijos. Yra sunus Uršulės Skarnulienės.

Lietuviai Pereito Šeštadienio Footballe

Kuzma Vėl Pasižymėjo

Michigan universiteto žvaigždė, Tom Kuzma, pereitą šeštadienį vėl gerai užsirekomendavo, kai padarė vienintėlį įbėgimą (touchdown) Michigan komandos lošime su Iowa universitetu Ann Arbore, Mich. Lošime taipgi dalyvavo Al Wistertas. Rezultatai buvo: 6—0.

Notre Dame

Notre Dame komandos eilėse šeštadienį buvo jaunas chicagietis Lou Rymkus—tackle pozicijoj. Southbendiečiai laimėjo 19—6, prieš Indiana universitetą.

Illinois

Su Illinois universiteto komanda šeštadienį lošė lietuviai Genis ir Bacevičius. Ši komanda supliekė Miami universitetą 45—0 Champaigne, Ill.

GIMIMAI CHICAGOJE

MATUZ, Frank, 4328 South Paulina street, gimė rugsėjo 20, tėvai: Frank ir Emily.

PAULAUSKY, Joseph, 4842 Bishop street, gimė rugpiučio 19, tėvai: Adam ir Marie.

RACK, Rosemary, 5115 Ravenswood avenue, gimė rugsėjo 22, tėvai: Arthur ir Barbara.

Lietuvis Žuvo Manevruose

Taksikebo nelaimėje laike manevrų, prie Vicksburg, Mississippi, buvo užmuštas jaunas lietuvis kareivis, Albertas Kuchinskas. Jisai buvo iš 30-to artilerijos burio, kuris reguliariai yra Fort Meade, Maryland valstijoje.

Šįvakar Pasibaigia Bals. Registracija

Užsiregistruokit Jei Norit Balsuoti

Jeigu po pereitų rinkimų persikėlėte kitur gyventi arba gavote pilietybę, tai nevėliau 9-tos šįvakar užsiregistruokite lapkričio 4 d., teisėjų balsavimams. Neužsiregistravę piliečiai negalės balsuoti.

Registracijos stotys yra įrengtos ugniagesių stotyse.

Vakar ir Užvakar Chicagoje

● **47 m. chicagietė Mrs. Marie Casey, 528 S. Ashland, bandė nusižudyti — persikirsdama gerklę ir rankų riešus skustuvo peiliuku. Ją ligoninėn nugabeno kaimynai, išgirdę moteriškės šunies kaukimą. Jisai ėmė nesavo balsu loti atradęs ją gulinčią be sąmonės ant grindų.**

● Policija Chicagoj suėmė dar devynis žmones už operavimą arklių lenktynių lažybų biznio. Padarė kratas penkiose vietose, tarp jų ties 32 S. Halsted street.

● **Gavęs diržų nuo tėvo už nesilankymą mokyklon, 11 metų berniukas Wayne Woolworth pabėgo iš namų, ad. 5537 Harper avenue.**

● DuPage upėje, prie Lisle, prigėrė 7 metų berniukas, Joseph Reidy, sunus vietos krautuvininko Roy Reidy. Jis braidė upėje su keliais vienmečiais draugais.

● **Iš manevrų Louisianoje rytoj į Chicago grįžta apie 4,500 kareivių ir karininkų. Jie priklauso prie 40-tos krantų artilerijos, Fort Sheridane.**

● Miriop nuteistas 19 metų Bernardas Sawicki, dabar be pertraukos skaito visokias knygas. Advokatai jam pataria apeliuoti nuosprendį, bet nerodydamas perdidelio susirupinimo jisai tvirtina, kad jam nėra vilties nuo mirties bausmės išsisukti.

● **U.S. karo aviacija priims 1,000 jaunų, nevedusių vyrų, tarnauti karo lėktuvuose už navigatorius, bombardierius, etc. Aplikantai bus išlavinti pareigoms ir gaus gerą atlyginimą.**

● 15 žmonių vienoj departamentinėj krautuvėj, 68rd ir Halsted, turėjo nemalonų pusvalandį, kai tarp antro ir trečio aukšto užkliuvo eleveiteris, kuriame jie važiavo. Juos išgelbėjo ugniagesiai.

● **Reikėjo ugniagesių šauktis, ir jiems teko pramušti skylę cementinėse grindyse ir išimti ilgą vamzdį iš žemės, kai į jį 2½ metų mergaitė įkišo savo kojytę ir negalėjo jos ištraukti. Tai įvyko adresu 3211 Beach avenue, Johansen'x namuose, kurių dukterei tas atsitiko.**

● Chicagoj lankėsi kongreso atstovas Joe Martin iš Mass., republikonų partijos lyderis. Eina kalbos, kad jisai kandidatuos į prezidentus 1944 metais. Dabar jis važinėja po Ameriką organizuodamas republikonus 1942 kongresiniams rinkimams. Jis griežtai nusistatęs prieš administracijos užsienio politiką.

● **Iš Michigan ežero ties 999 Lake Shore Drive, buvo ištrauktas kunas 50 metų chicagiečio John Tsirgotakis, nuo 357 N. Clark.**

● **Apskričio lavoninėje yra kunas nežinomos apie 75 metų moteriškės. Ji buvo atrasta negyva ties 700 North Clark st.**

● Ties 6451 South Green street policija suėmė septynis vyrus lošiančius pakerį iš pinigų. Areštas buvo padarytas alinėj, kurios savininkas buvo irgi areštuotas už pinigų lošimo įstaigos užlaikymą.

● **Prie Brownville, Ohio, auto nelaimėj buvo užmuštas 18 m. chicagietis, Walter E. Kistner, nuo 1929 W. 101st street.**

— Olandijoj vokiečiai sušaudė 4 asmenis, kuriuos įtarė šnipinėjime britams.

— Švedų valdžia areštavo 6 komunistus, kurie turėjo slaptą siunčiamąją radijo stotį.