The First and Greatest Lithuanian Daily in America
NAUJIENOS
THE LITHUANIAN DAILY NEWS
PUBLISHED BY THE LITHUANIAN NEWS PUB. CO., INC.
1739 South Halsted Street, Chicago, Illinois
Phone CANal 8500
Pirmas ir Didžiausias Lietuvių Dienraštis Amerikoje

NAUJIENOS
THE LITHUANIAN DAILY NEWS
Entered as second-class matter March 7, 1914 at the Post Office at Chicago, Ill., under the Act of March 3, 1879

The First and Greatest Lithuanian Daily in America
NAUJIENOS
THE LITHUANIAN DAILY NEWS
PUBLISHED BY THE LITHUANIAN NEWS PUB. CO., INC.
1739 South Halsted Street, Chicago, Illinois
Phone CANal 8500
Pirmas ir Didžiausias Lietuvių Dienraštis Amerikoje

VOL XXVIII | Kaina 3c | Chicago, Ill., Trečiadienis, Gruodžio-December 10 d., 1941 | No. 290

JAPONU LEKTUVAI PANAMOJE, S. FRANCISCO

JAPONŲ LĖKTUVNĖSIS PLAUKO VAKARŲ PAKRAŠČIUOSE, SAKO KARO VADOVYBĖ

New Yorke buvo paskelbtas bandomasis aliarmas, kad gyventojai apsisaugotų

SAN FRANCISCO, Cal., gr. 9 d. — 30 priešo lėktuvų praeitą naktį atskrido iš San Jose krypties į San Francisco miestą, praskrido pro jurės laivyno bazę ir vėl nuskrido tolyn į jurą.

Atskridusieji japonų orlaiviai pasiskirstė į dvi dalis: vieni pasuko į pietus, o kiti į vakarus. Paryčiu San Francisco mieste vėl buvo paskelbti du aliarmai, bet karo vadovybė atsisakė pasakyti pavojaus priežastį.

Kariuomenės interceptoriai tuojau parodė, kad priešo lėktuvai artėja prie miesto, buvo paskelbtas aliarmas, bet nežinia kur lėktuvai nuskrido.

Gen. John Dewitt, kuriam valdžia yra pavedusi vakarų pakraščių apsaugą, pareiškė, jog japonų orlaiviai galėjo pakilti tiktai nuo lėktuvnešio.

Karo vadovybė įsakė J.V. lėktuvams pakilti ir sekti japonų lėktuvus. Karo vadovybė spauda nepadarė platesnių pranešimų. Japonų lėktuvai neišmetė bombų San Francisco uoste, Amerikos priešlėktuvinės patrankos taip pat nešaudė į atskridusius lėktuvus.

PANAMA, gr. 9 d. — Panamos radijas šiandien paskelbė, kad nežinomi lėktuvai šiandien skraidė Panamos pakraščiuose.

Atskridusieji lėktuvai neišmetė bombų. Jie paskraidė ties uostu ir vėl nuskrido į jurą.

Panamos kanalo zonoje karo vadovybė ėmėsi visų apsaugos priemonių, kad priešas neužkluptų netikėtai. Policija areštavo didoką skaičių įtariamų Japonijos piliečių. Suimtieji padėti į koncentracijos stovyklas.

NEW YORK, N. Y., gr. 9 d. — New Yorke 1:25 valandą po pietų buvo paskelbtas aliarmas, nes atėjo žinia, kad priešo lėktuvai artėja prie miesto. 2:05 buvo paskelbtas antras aliarmas.

Vakare paaiškėjo, kad paskelbt. aliarmai buvo tiktai bandomieji. Apsaugos darbus vedantieji valdininkai, rupindami miesto gyventojų gerbuvį, paskelbė šiuos aliarmus, kad gyventojai susirupintų pavojum.

Paskelbtas aliarmas sukėlė New Yorko gyventojų tarpe didelio nerimo, nes pasklido žinios, kad priešo lėktuvai jau pasiekė Long Island.

JAPONŲ INDUSTRIJOS CENTRAI IR SOSTINĖ SMARKIAI BOMBARDUOTI

Japonai paėmė Lubang salą, jiems padėjo žuvininkais apsimetę mikado agentai

MANILA, Filipinų salos, gr. 9 d. — Amerikos karo lėktuvai smarkiai bombardavo Tokio ir Kobe miestus.

Buvo išmestos bombos ir kituose industrijos centruose. Amerikos lakunai smarkiai bombardavo Formosą, kur japonai turi įsteigę stiprią jūros laivyno ir kariuomenės bazę.

Tokio mieste buvo paskelbtas aliarmas. Kiek vėliau japonų agentura paneigė bombardavimą.

Japonai bombarduoja Filipinų salas

MANILA, Filipinų salos, gr. 9 d. — Gen. McArthur pareiškė, kad japonai kelis kartus bombardavo svarbesnius Filipinų salų centrus.

Amerikos aviacija labai gerai pasitiko atskridusius japonų lėktuvus ir padarė didelių nuostolių.

Japonų karo laivai išlaipdino kareivius ir paėmė Lubang salą. Kareiviams padėjo japonų agentai, kurie buvo apsimetę žuvininkais ir laukė progos padėti kariuomenei.

Japonai turi penktą koloną

MANILA, Filipinų salos, gr. 9 d. — Japonai bandė iškelti 10,000 kareivių, kad galėtų paimti Mindanao salą.

Davao provincijoje gyvena apie 25,000 japonų, kurie pritaria japonams. Tvirtinama, kad japonai turi paruošę stiprią penktą koloną, kuri susideda iš 3,000 asmenų.

Filipinų policija areštavo daug įtariamų japonų. Amerikos lėktuvnešis Langley nepaskandintas, bet eina savo pareigas.

Petaino laivynas pažadėtas japonams

WASHINGTON, D. C., gr. 9 d. — Senatorius Gillette šiandien paskelbė, kad Hitleris pažadėjo japonams atiduoti prancūzų karo laivyną ateinantį mėnesį.

Hitleris pažadėjo duoti japonams reikalingų kareivių vasario mėnesį. Gillette tvirtina, kad jo gautos žinios yra patikimos.

Prieš porą mėnesių jis informavo užsienio departamentą, jog gruodžio mėnesį japonai užpuls Jungtines Valstybes.

— Nacių ambasados tarnautojai Washingtone degina dokumentus.

ORAS

Debesuotas, šaltas, snigs.

Saulė teka — 7:08; leidžiasi — 4:19.

PASIRAŠO KARO DEKLARACIJĄ

NAUJIENŲ-ACME Telephoto

Prezidentas Rooseveltas pasirašo Kongreso priimtą karo paskelbimo rezoliuciją. Tai buvo pirmadienis, Gruodžio 8 d., 1941 m., 4:10 val. po pietų. (3:10 val. po pietų Chicagos laiku). Už Prezidento stovi, iš kairės dešinėn: Atstovai, Sol. Bloom, Luther A. Johnson (žiuri į laikrodį), Charles A. Eaton, Joseph Martin; Vice Prezidentas Henry A. Wallace; Spykeris Sam Rayburn; Atstovas John McCormick; Senatorius McNary.

KARO VEIKSMAI

MANILA, gr. 9 d. — Japonų eskadrilės bombarduoja Manilos miestą. Gyventojai bėga į užmiestį ir kalnus.

LONDONAS, gr. 9 d. — Japonų kariuomenė, kuri įsiveržė į Tai teritoriją, jau veržiasi prie Burma vieškelio. Britai skuba pastoti jiems kelią.

HONG KONG, gr. 9 d. — Japonai kelis kartus puolė šią britų koloniją, bet britų karo jėgos atmušė japonų puolimus.

MANILA, gr. 9 d. — Guam sala randasi amerikiečių rankose, nežiurint į japonų radijo priešingus skelbimus. Japonai paskandino karo laivą Penguin prie Guam salos. Japonų orlaiviai du kartus bombardavo Guam salą.

KAIRAS, gr. 9 d. — Britų karo jėgos smarkiai puola vokiečius įvairiuose Lybijos vietose. Naikinamos paskutinės nacių šarvuotos dalys.

TOKIO, gr. 9 d. — Japonų kariuomenė paėmė Bangkoką. Tai valstybės sostinę. Japonų kariuomenė saugo Amerikos ir britų ambasadas Tai sostinėje.

LONDONAS, gr. 9 d. — Vokiečių generolo von Kleist kariuomenė pasitraukė į vakarus nuo Mariupolio. Rusai naikina bėgančius vokiečius.

MASKVA, gr. 9 d. — Sovietų generolo Žukov vadovaujamoji armija nustūmė vokiečius Tulos fronte. Apskaičiuojama Maskvoje, kad rusų fronte nukentėjo 6 milijonai vokiečių kareivių.

SINGAPURAS, gr. 9 d. — Du kartu japonų karo laivai bandė iškelti kareivius Malaja pakraščiuose, kad galėtų pagrobti Kota Baru aerodromą, bet britų kariuomenė juos sumušė. Japonai traukia daugiau aviacijos į Singapuro zoną.

VOKIEČIAI GALI STAIGIAI UŽPULTI AMERIKĄ, SAKO SEKRETORIUS HULL

Hitleris rengiasi sušaukti nacių reichstagą ir paskelbti J.V. karą

WASHINGTON, D. C., gr. 9 d. — Sekretorius Hull šiandien perspėjo visus gyventojus nuo galimo staigaus ir netikėto vokiečių užpuolimo.

Vokiečiai turi pasirašę sutartį su japonais, kuri juos įpareigoja padėti vesti karą, sako Hull.

J.V. privalo apsisaugoti nuo kito panašaus užpuolimo, kaip įvykęs Pearl Harbor uoste.

Šiandien paskelbs nacių politiką

BERLYNAS, gr. 9 d. — Užsienio ministerijos valdininkas pareiškė, kad rytoj Vokietija paskelbs savo politiką dėl prasiplėtusio karo.

Vokiečių valdžia nori gauti informacijų apie padėtį Pacifike, kad galėtų nuspręsti apie karo skelbimą J. A. Valstybėms.

Berlyne sklinda gandai, kad Hitleris yra pasiryžęs sušaukti reichstagą, pasakyti kalbą ir kaibos metu paskelbti karą Amerikai.

Japonai džiaugiasi laimėjimais Pacifike

TOKIO, Japonija, gr. 9 d. — Japonų valdžios sluoksniai skelbia, kad po pirmų smugių Jungtinių Valstybių ir Japonijos laivyno jėgos Pacifike beveik išsilygino.

Pirmomis dienomis japonai sugebėjo suduoti smarkių smugių, kurie susilpnino Amerikos laivyną.

Rooseveltas, sako japonai, netinkamai įvertino puolamosios japonų galios. Japonų aviacija puola J.V. aerodromus Filipinuose ir bombarduoja Singapurą.

Naciai ir italai — J.V. priešai

WASHINGTON, D. C., gr. 9 d. — Prezidentas Rooseveltas šiandien pareiškė, kad Jungtinių Valstybių priešais yra ne tiktai japonai, bet ir Vokietijos bei Italijos piliečiai.

Valstybės gynėjas Biddle ir FBI agentai areštavo daug įtariamų asmenų. Iš viso areštuota jau 1,500.

Visi suimtieji bus padėti į koncentracijos stovyklą. Biddle pataria gyventojams neliestiems užsieniškių, bet palikti reikalą policijai.

Rusai neskelbs karo japonams

WASHINGTON, D. C., gr. 9 d. — Diplomatai patyrė, kad sovietų Rusija neskelbs karo Japonijai, bet pasiliks neutrali.

Rusai skelbtų karą tiktai tuo atvėju, jeigu japonai juos užpultų.

Turkija šiandien paskelbė kad ji pasiliksianti neutrali. Manoma, kad Turkija padarė tokį nutarimą Maskvos patariama, nes turkai klauso Maskvos nurodymų.

MASKVA, gr. 9 d. — Sovietų kariuomenė išvyjo vokiečius iš Tichvino. Paėmė nelaisvėn daug kareivių ir karo medžiagos.

VOKIEČIAI VERČIA NUKENTĖJUSIUS NUO KARO VYKTI Į RYTPRUSIUS

Naciai atsisakinėja kelti atlyginimą, nors nuo bolševikų laikų jis labai žemas

(Laišku per Lisaboną, Portugaliją)

Iš Gargždų gavome žinių, kad tuojau po karo Gargždų mieste reikėjo maitinti apie 1,500 asmenų, kurie nukentėjo karo metu ir pasiliko be nieko. Šis skaičius diena iš dienos mažėja.

Vieni surado darbo vietoje, kiti išvyko į kaimus lauko darbams, o dalis išvažiavo dirbti į Rytprusius. Dabar beveik visi nukentėjusieji nuo karo aprupinti darbu, pastoge ir kasdienine duona.

Maitinimo punktas pastaruoju metu įvairiems palengėliams bei neturintiems pragyventi pajamų išduoda per dieną apie 150 pietų.

Tenka pastebėti, kad bolševikų okupacijos laikais uždarbiai buvo nepaprastai žemi. Lietuvos ukininkų organizacijas atstovauja asmenis kreipėsi į vokiečių komisarus, kad pakeltų atlyginimą, bet nacių komisarai atsisakinėja tatai daryti.

Rooseveltas kvies darbininkų atstovus

WASHINGTON, D. C., gr. 9 d. — Prezidentas Rooseveltas šiandien pareiškė, kad jis yra pasiryžęs sukviesti darbininkų atstovų konferenciją.

Nori su jais aptarti susidariusią padėtį ir apie reikalą padidinti karo medžiagos gamybą.

AFL atstovai pareiškė, kad jie yra pasiryžę bendradarbiauti su prezidentu.

Klausinės Knox ir adm. Stark

WASHINGTON, D. C., gr. 9 d. — Atstovas Vincent šiandien pareiškė kongreso laivyno komisijai, kad kas nors "snaudė", kai japonai užpuolė Pearl Harbor ir naikino Amerikos apsaugas.

Laivyno komisija nutarė pasikviesti ir išklausinėti laivyno sekretorių Knox ir admirolą Stark.

Kongresas nori gauti pilną informaciją ir surasti kaltininkus.

— Čankaišekas šaukia konferenciją visų tų valstybių, kurios kovoja prieš japonus. Bus aptarti strategijos planai. Pakvietė Rusiją dalyvauti konferencijoj.

— Seattle mieste, Wash., minia pradėjo daužyti langus tų namų, kuriuos naktį nebuvo gesinama šviesa. Policija buvo bejėgė suvaldyti minią.

Lenkija naversta "šalutiniu kraštu"

Sarvšvie su dviejų metų sukaktuvėmis nuo buvusios Lenkijos paskelbimo "generalinė gubernatura", vokiečių laikraščiai rašo, kad ši teritorija naversta "šalutiniu kraštu" (Nebenlandu).

"Nebenlandas" esą tvarkomas absoliutinėje vokiečių vadovybėje, bet pritraukiant vietini elementą.

Daugelis vokiečių, perėję štaža "Nebenlande", dabar skiriami pareigoms "Ostlande".

Panevėžys priskirtas Šiaulių apygardai

Vokiečių laikraštis praneša, kad prie Šiaulių apygardos komisariato priklausanti ir Panevėžio apskritis.

Vokiečiai patys nori sudaryti atskirą komisariatą, kurio centras busiąs Panevėžyje.

Tokia mintis senai kilusi nacių lyderių tarpe ir manoma, kad netrukus sudarys atskirą komisariatą.

Koniuchovas kalba prieš Maskvą

Per Kauno radiją dažnai lietuviškai kalba Andrius Koniuchovas, kuris kelia aikštėn Maskvos darbus.

Koniuchovas buvo komunistų partijos narys, bet dabar per Kauno radiją atidengia Kremlio valdovų ir III Internacionalo užkulisius.

Vėliausios Naujienos

— Japonai skelbia, kad Wake Island teritorijoj įvyko smarkus aviacijos mūšis, kur japonai numušė 9 Amerikos orlaivius.

— Japonų karo laivai smarkiai apšaudė Midway Island.

— Amerikos valdžia rengiasi pakviesti admirolą Leahy į Washingtoną ir duoti jam aukštą vietą. Dabar jis atstovauja Ameriką prie Vichy valdžios.

— Britai siunčia daugiau kariuomenės ir aviacijos į Malają, kad galėtų visiškai išvyti išlipusius japonus.

— Sovietų ambasadorius palinkėjo Amerikai "gero pasisekimo" kare prieš japonus, bet nepasižadėjo kariauti kartu demokratiškais kraštais.

— Atstovų rumai vakar leido laivyno ir karo departamentams laikyti kareivius iki karo pabaigos. Karo departamentas turi teisę siųsti kareivius į bet kurią vietą.

— Gen. Hearshey sako, kad kariuomenėn gali buti šaukiami 18 metų sulaukę vyrai.

— Meksika siunčia savo kariuomenę per J.V. teritoriją žemosios Kalifornijos apsaugoms.

KANADOS LIETUVIŲ ŽINIOS

SĖKMINGOS C. C. F. PRAKALBOS

TORONTO, Ont., Canada. — Kaip jau buvo rašyta, gruodžio 1 d. įvyko C. C. F. viešos prakalbos Massey Hall. Vyriausiu kalbėtoju buvo C. C. F. vadas ir parlamento narys M. J. Coldwell. Kitas kalbėtojas, svečias, buvo taipgi C. C. F. parlamento narys Angus MacInis, nacionalis C. C. F. sekretorius David Lewis ir Ont. provincijos generalis sekretorius Bert Leavens. Pirmininkavo Ont. prov. viceprezidentas E. B. Jolliffe. Publikos buvo beveik pilna viena iš didžiųjų vidurmiesčio "Massey Hall" salė. Žymėtinas ir džiuginantis reiškinys tai tas, kad šiame mitinge dalyvavo skaitlingas burys lietuvių. Iki prakalbos prasidėjo, kad publika nenuobodžiautų, grojo socialistų orkestras. Orkestro buvo kas paklausyti. Salės skritulys buvo išpuoštas esančių C. C. F. skyrių plakatais visoje provincijoje, kuriuo e buv skyriaus vardas Pasi od , k d C. C. F. (socialistų) partija Ontario provincijoje turi 43 skyrius. Jų tarpe matėsi Moterų skyrius, Jaunimo skyrius ir C. C. F. choras. Lietuvių ir čekoslovakų socialistų skyrių vardai buvo plakatuose. Tai gera reprezentacija, kuri rodė, kad ir lietuviai ir čekoslovakai ateiviai socialistai yra geri Kanados darbininkų-socialistų talkininkai.

Prakalbos prasidėjo su Kanados himnu. Pirmininkui apibudinus prakalbų tikslą, tula dainininkė (pavardės nenugirdau) padainavo jausmingai kai kur juoktis verčiančią dainą. Publika kėlė triukšmingas ovacijas. Norėjo triukšmingu delnų plojimu iššaukti dar dainininkę padainuoti daugiau, bet dainininkė nepasirodė. Matyti, laikas neleido, nes tai buvo prakalbos, o ne koncertas. Po to kalbėjo A. MacInis. Šis draugas savo kalboje pabrėžė, kad darbo klasė, jeigu ji nori atsiekti geresnio gyvenimo, daugiau laisvės ir lygių teisių, tai turi organizuotis ir kovoti. Tokia kova yra galima organizuojantis į C. C. F. sanburius, nes tik C. C. F. pirmoje vietoje stato šios šalies darbininkų gerbuvį. Jis nurodė faktais, kaip C. C. F. atstovai parlamente (8 darbininkų ir valstiečių išrinkti) kovoja iš parlamento tribunos už jų reikalus. Po to sekė sveikinimo telegramos.

Šias prakalbas ir C. C. F. darbininkų kovos darbą sveikino: New Zeland Darbo Partijos Centro Komitetas, Australijos Darbo Partija ir Anglijos Darbo Partija. Buvo sveikinimų iš Jungtinių Amerikos Valstijų ir iš Kanados provincijų, — British Columbijos, Quebec ir Nova Scotia. Čia noriu priminti faktą, kad lapkričio mėn. provincijų rinkimuose British Columbia ir Nova Scotia C. C. F. (socialistų) partija turėjo didelius laimėjimus. British Columbijoj C. C. F. padidino prov. parlamente atstovų skaičių nuo 7 iki 14, o Nova Scotijoj nuo 1 iki 3. Tai didelė Kanados gyventojų pažanga šiose provincijose.

Sveikinimo ir paramos prašantį telegramą buvo nuo Kirkland Lake mainierių, kurie šiuo metu streikuoja už didesnę algą ir geresnes darbo sąlygas. Prakalbose dalyvavusioji publika teisingą Kirkland Lake mainierių streiką pasižadėjo remti. Ten pat buvo sakityta telegrama ir parodytas čekis sumoje $1,000 nuo Hamiltono kažkokios unijos, kurios vardo nepamenu ir iš kitos unijos, kurios vardo taipgi nepamenu, rodos, $30. Po to prakalbų vedėjas perstatė dar vieną dainininką vyrą. Šis dainininkas auditoriją taip nutildė savo daina, kad atrodė, jog publikos salėje nėra. Jis dainavo ir deklamavo apie darbininkų vargus. Jam pabaigus savo numerį entuziazmas buvo didžiausias.

Naujų Metų dieną (sausio 1) įvyksta rinkimai į Toronto miesto valdybą. Čia buvo publika supažindinta su C. C. F. kandidatais į aldermanus, — kuris kuriame varde kandidatuoja, ir su kandidatais į Board of Education. Pasirodo, kad 5 varde, lietuvių apgyventame, kandidatuoja drg. Dauglas Carr į aldermanus ir Mrs. Rae Luckock į Board of Education. Lietuviai turėtų 5 varde atiduoti savo balsus už minėtus kandidatus.

Paskutinis kalba C.C.F. partijos vadas M. J. Coldwell. Jo kalbos tema buvo: "Ką aš mačiau Britanijoje". Čia drg. Coldwell'as daug pasakė įdomių dalykų, ką jis matė, girdėjo ir patyrė Anglijoje. Žinoma, nėra galimybės viską trumpai atpasakoti, todėl aš čia pažymėsiu tik svarbesnius dalykus. M. J. Coldwell pareiškė, kad kur jam teko važinėti po Angliją ir sutikti gyventojus, pas visus yra didelis pasiryžimas kovoti ir įsitikinimas, kad Anglija su sąjungininkais karą laimės. Toliau, Anglijos žmonės ir vyriausybė labai patenkinti Amerikos ir Kanados pagalba. Drg. Coldwell'as sakė patyręs iš vyriausybės narių, kad Anglijai šiuo metu labai reikalinga amunicija ir karo medžiaga, o taip pat ginkluoti kareiviai. Čia Coldwellas pažymėjo, kad Kanados liberalų valdžia darė per 2 metus didelę klaidą ir dabar daro siusdama mažai ginkluotas divizijas, o mažai gamina ir siunčia karui labai reikalingų ginklų. Kad padauginti karo ginklų gamybą, sako Coldwellas, turi buti nacionalizuota visa ginklų pramonė ir panaikintas privatinis pelnas iš karo pramonės. Toliau sako drg. Coldwellas, Anglijos darbo žmonės pasiryžę sunaikinti Hitlerį pirmoje eilėje, bet, sakė Coldwellas, to dar mažai; naikindami hitlerizmą, turime sunaikinti fašizmą ir tą vargą ir skurdą, kuriame gyvenome iki šiol. Sunaikinę fašizmą, turime kurti geresnį socialistinį gyvenimą, baigė Coldwellas.

Šios prakalbos ir publikos entuziazmas rodo, kad Kanados žmonės karui pasibaigus pasirinks socialistinį kelią ir eis tuo keliu. Mes Kanados lietuviai norime taip pat geresnio gyvenimo, todėl ir mes eikime tuo keliu. —Socialistas.

Aukokite Raudonąjam Kryžiui!

ŠIS TAS IŠ ŠEN IR TEN

GREITOS SVEIKATOS

TORONTO, Ont. — Linkiu greitos sveikatos Julijai Kupetienei, SLA 236 kuopos narei, kuri ruošiasi prie operacijos ant kojų. Operacija turėjo įvykti gruodžio 9 dieną. Nei vienam iš musų liga neatneša jokio malonumo; vienok, jeigu jau lemta su liga susitikti, tai turime griebtis visokių priemonių, kad ją kuo greičiausia nugalėti. To aš nuo širdies linkiu ir Julijai Kupetienei.

VYRŲ VAKARIENĖ

Gruodžio 6 dieną įvyko SLA 236 kuopos vyrų rengta vakarienė Queen ir Doyercourt svetainėje.

Parengimas visais atžvilgiais buvo sėkmingas. O jau valgių, valgių! Moterys tai jau tikrai niekuomet dar tokios vakarienės nebuvo suruošusios. Tik pažiurėkit: įvairios šaltos mėsos, bulvinių dešrų, žąsienos ir antienos su tušintais kopustais ir dar ausiukių su kava. Ach, man net dabar seilė varva... Ir viską tą pagamino "vyrai"!

Tik pamanykit, "vyrai". Apie šiuos svetimženklius man užsiminė vienas iš vyrų ruošėjų. Matomai, šis reikalas ne visai apsiėjo be gražiosios lyties prisidėjimo ir porą iš jų teko pastebėti ir įtarti, bet jų pavardžių neskelbsiu, nes čia moterys, kaip anglai sako: "Off the record". Už viską ir viską ačiū vyrams. Jie tikrai SLA 236 kuopai sarmatos nepadarė, bet rodė, kad šioje kuopoje ne tik moterys, bet ir vyrai šaunia vakarienes moka suruošti. Publikos buvo daug ir visi buvo patenkinti. Po vakarienės visi linksmai šoko.

Į vakarienės ruošimo komisiją įėjo: A. Frenzelis, Jonas Indrelė, Taurinskas, Novogrodskas ir Vertelka.

Bravo, vyrai lauksime ir daugiau tokių vakarienių.

ILGAS RUDUO

Toronte ruduo ypatingai buvo ilgas. Tik gruodžio 6 d. sulaukėme tikro gruodo, bet sniego dar ir dabar neturim. Dar praeitą savaitę kai kurios dienos buvo taip šiltos, kad užteko rudeniniu paltu užsimesti kad jaustumeis gatvėje gana patogiai. —Frances.

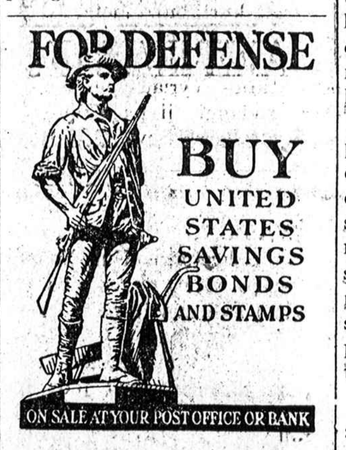

AMERICA ON GUARD!

Above is a reproduction of the Treasury Department's Defense Savings Poster, showing an exact duplication of the original "Minute Man" statue by famed sculptor Daniel Chester French. Defense Bonds and Stamps, on sale at your bank or post office, are a vital part of America's defense preparations

Toronto, Kanada

MUSŲ ŽVAIGŽDĖ NUSILEIDO

Tur but, musų žvaigždė pamiršo kaip keletas metų atgal, dirbant bendram fronte (su komunistais) laike vieno paminėjimo Vasario Šešioliktos dienos ji liko publikos nubaudta nuo steidžiaus. Gal pelnytai, gal nepelnytai, bet vistiek ją palaikydami, mes visi atsisakėm be jos dainuoti, ir ne tik pasitraukėm dėl jos nubaudimo nuo steidžiaus, bet ir nuo bendro fronto.

Toliau žvaigždė taipgi pamiršo, kaip pradžioje šių metų kovo mėnesį "Aušros" choras dainavo keturis sykius per radiją. Jai buvo per laikraščius visas kreditas atiduotas, nežiurint, kad "Aušros" chore tuomet dainavo per 40 choro narių.

Be to, koks tik koncertė is Toronte neįvyko, ir jei tik ji padainavo nors vieną dainelę,— nebuvo praleista nepagirta per laikraščius.

Pirmoj eilėj buvo jai duotas garbingas "žvaigždės" vardas. Be to, ji tapo musų visų išaukštinta per laikraščius. Garbės ji begaliniai troško, o jos anaipto, nebuvo užsitarnavus.

Po tokio išaukštinimo ji jautėsi nė kiek nežemiau stovinti už Anną Kaskas (New Yorko Operos dainininkę).

"Aušros" choro pirmininkas ir choro vedėjas (dirigentas) sutiko atšaukti iš Kanados Lietuvių Tarybos atstovus, pildydami Tarybos sekretoriaus įsakymą. Dėl atšaukimo atstovų iš choro mes smurtų buvom priversti pasitraukti iš Tarybos.

Išreiškimui choro dirigentui ir jo pirmininkui protesto nutarėm nedalyvauti choro šaukiamam susirinkime, kuriame choro dirigentas ir pirmininkas manė nusiplauti sau rankas atlikę biaurų darbą.

Nežiurint į tą visą "žvaigždė" pati pirmoji atvyko į minėtą choro susirinkimą ir užgyrė choro dirigento ir pirmininko savivalingą darbą. Dėl tokio musų buvusios "žvaigždės" pasielgimo mes nieko negalim daryti, — kaip kas išmano, taip save gano. Gerai tik tiek, kad pagaliau mes turime progos ją tinkamai pažinti.

Žvaigždės apviltieji

● 18 metų James Barrick Jr., nuo 34½ N. Waller, ir 18 m. Dorothy Freitag, 910 Parkside avenue, Jaunimo parodoj, Sherman viešbutyje, buvo išrinkti "pavyzdingiausiais" Chicagos jaunuoliais.

"Viena Diena Rusijoje"

World Playhouse teatras, prie Michigan ir Van Buren dabar rodo įdomų filmą nutrauktą sovietų Rusijoje, dabartinio karo metu. Jis vadinasi "One Day in Soviet Russia"—"Diena Sovietų Rusijoje". Filmas buvo gamintas su pagalba Amerikos žurnalisto Quentin Reynolds, kuris neseniai ten lankėsi.

Paveikslas viršuj parodo sceną iš Čaikovskio baleto, "Gulbių Ežeras", kuris dabar taipgi rodomas tame teatre.

SVARBU KANADIEČIAMS!

Lapkričio 16 d. 1941 m. įvykusiame Kanados Lietuvių Tarybos posėdyje buvo skaitytas laiškas neva nuo "Aušros" choro, po kuriuo buvo pasirašęs choro dirigentas Pr. Motiejunas, choro pirm. Pr. Kundrotas ir choro iždininkas Stasys Matjošaitis (pastarasis tik 17 metų jaunuolis). Tame laiške tie trys asmenys pranešė, kad jie suspenduoja du choro atstovus Taryboje, butent, J. Samulevičių, rinktą choro, ir J. Jokubyną, rinktą Kanados Lietuvių Seime Montreely.

Aš kaipo seimo rinktas iždininkas protestavau prieš tokį neteisėtą suspendavimą, juo labiau, kad nei aš, nei J. Samulevičius nebuvome nieku prasikalę nei chorui, nei Tarybai. Bet pirm. Kundrotas, sekr. Burė ir visi kiti burininkai šaukė, kad tas laiškas turi but priimtas. Aš vėl kalbu nurodinėdamas, kad "Aušros" choras neturėjo susirinkimo, to reikalo nesvarstė ir kad čia yra tąsa teroro iš Burės pusės link Taryboje esančių jam nepageidaujamų asmenų. Tada moterų sekcijos atstovė Margienė pradėjo desperatiškai šaukti ant manęs, kad jeigu aš dar ką nors prieš Burę sakysiu, tai ji, t. y. Margienė, man snukį sudaužys. Tuomet aš atsisukau ir klausiamai pažiurėjau į ją, o ji man ir sako:

"Na, ir ką tu man padarysi, jeigu aš tau snukį sudaužysiu?"

Montrealietis svečias ir Tarybos skyriaus iždininkas p. Vaišnora atsistojo ir norėjo pasakyti, kodėl montrealiečiai nepasitiki Bure, tai moterys burininkės pradėjo vėl šaukti — lauk iš salės, jeigu tu kalbi prieš Burę. Moterų triukšmo padrąsintas R. Ozas, daužydamas su kuloku stalą, grąsino visus išdaužyti, jeigu mes dar ką nors kalbėsime prieš Burę. Tada mes pakilome išeiti, bet prieš išeinant dar kartą buvo atsiklausta, ar jie savo nuomonės nepakeitė. Pirmininkas trečiu kartu pabrėžė, kad jie skaito "Aušros choro" atstovus suspenduotais ir jie ištikimi Burei. Su kumščia kariauti mes nepasirengę, tai mums nieko kito neliko daryti kaip posėdį apleisti ir mes apleidome. Su jau minėtais choro delegatais išėjo SLA 236 kuopos atstovai St. Batkienė ir O. Indrelienė; C. C. F., A. Frenzelis ir Ign. Bieliauskas ir vienas Šv. Jono draugijos atstovas Pr. Lekšas.

Tai buvo 16 dieną lapkričio sekmadienyje, o lapkričio 17 d. Burė prisistatė banke su naujais parašais ir su čekiu ant 30 dol. ir juos iš banko išėmė. Burei tas nesunku buvo padaryti, kada pirmininkas su antspauda perėjo Burės ištikimybėn!

Bet nors ir gudriai dirbdami, visgi neišvengė klaidos. Perrinkimą naujų parašų ir iždininko jie atliko sekmadienį, o sekmadienio data nesiskaito legali. Žinoma, bankas gal nekreipė dėmės į datą ir 30 dol. p. Burei išmokėjo, bet teisme tas gali but labai reikšminga. **Tolimesnis visuomenės pinigų eikvojimas yra sustadytas.** Banke buvo $321.77; iš šios sumos burininkai ištraukė 30 dol. Kam jie juos sunaudos — pamatysime, nes burininkai nėra padarę jokio viešo pareiškimo visuomenei; ar jie ką nors mano daryti ar nieko.

Likusioji banke pinigų suma, — tai daugiausia prenumeratos už "Nepriklausomą Lietuvą" arba, kitaip sakant, skola, kuri reikia visuomenei kokiu nors budu grąžinti. Burę, kaip matosi, ir tą skolą kėsinasi pasiimti. Šiame dalyke reikalingas visų prenumeratorių balsas, kaip jie norėtų tą jiems priklausančią skolą suvartoti? Kas dėl manęs kaipo seimo rinkto iždininko, aš kovosiu už visuomenės pinigus kiek man statymų keliu bus galima kovot ir kiek visuomenė ir draugai man padės. Iš to, kas viršui pasakyta ir kokioj padėtyje aš dabar randuosi kiekvienam gali but aišku, kad **pilnos atsakomybės ateities įvykiams aš negaliu imti ant savęs!**

Kai kurie žmonės negali suprasti, kokiu budu Burė taip įsigalėjo? Atsakymas paprastas — apgaule! Seime jisai viešai pasisakė, kad jis kovoja už katalikų teises, nors apie tai visai nebuvo reikalo nė kalbėti. Bet dėl to pareiškimo jis vėl tapo išrinktas sekretorium.

Kada jam pavyko tokiu budu įsigauti vėl į sekretoriaus pareigas, tai parvažiavęs į Toronto Burė nieko daugiau lietuvybės labui ir nemėgino dirbti, bet nuolat deklamavo, kad socialistai nori jus katalikus už nosies vedžioti ir kad jis kovojąs už katalikų tikėjimą ir bažnyčią. Tą jis net pakartojo paskutiniame Tarybos posėdyje, kur visai nebuvo mažiausio reikalo apie tai kalbėti. Bet jis tai darė tyčia, kad tikinčius žmones apgauti. Vienu žodžiu, kad lietuvybės griovimo darbą jis atliko visai meisteriškai ir reikia tikėtis, kad komunistai jam medalį tikrai suteiks!

J. Yokubynas,
17 Marchmont Rd.
Toronto, Canada

Tėve,

ŽIURĖK!
Štai tas namas "NAUJIENŲ" SMULKIUOSE SKELBIMUOSE!

Nepadarykite klaidos, kurią padarė šis tėvas! Jeigu norite nusipirkti namą, arba parduoti; jeigu norite išnuomuoti ir nusinuomuoti butą, nesirupinkite ir nedėvėkite padus gatvėmis. Peržiurėkite

"NAUJIENŲ" SMULKIUOSIUS SKELBIMUS.

Ten atrasite kuodidžiausį pasirinkimą gerų namų pirkti ir greitai surasite kostumerių savo namui parduoti. Ir butą greitai išnuomuosite! Kasdien peržiurėkite Smulkiuosius Skelbimus, ir jeigu turite ką parduoti, įdėkite į Smulkiuosius Skelbimus ir savo skelbimą.

Nebrangu ir labai praktiška.

Naudokitės "NAUJIENŲ" Smulkiais Skelbimais!

Tel. CANAL 8500

Murine soothes, cleanses and refreshes irritated, reddened membranes caused by head colds, driving, winds, movies, close work, late hours. Free dropper with each bottle. At all Drug Stores.

NAUJIENOS

NAUJIENOS pirmas ir didžiausias Lietuvių Dienraštis Amerikoj.

NAUJIENOS turi savo korespondentus visuose Amerikos miestuose ir kituose pasaulio kraštuose.

NAUJIENOS paduoda vėliausias pasaulines žinias.

NAUJIENOSE rasite necenzuruotų žinių iš Lietuvos.

NAUJIENŲ prenumerata Amerikoj (be Chicagos) kainuoja $6.00, Chicagoj ir Europoje —$8.00.

NAUJIENOMS—pinigus siųskite Jūs antrašu:

"NAUJIENOS"
1739 SO. HALSTED STREET
CHICAGO, ILLINOIS

Garsinkitės "N-nose"

Spaudos Biuletenis

Nr. 8 — Redaguojamas Liet. Gen. Konsulato, New York, N. Y.

I. ANGLIŠKOJI AMERIKOS SPAUDA

Baltijos valstybės daugiausia nukentėjo.

Sekmadieninėj "New York Herald Tribune" laidoje, lapkričio 30, įdėtas ilgas straipsnis, kuriame atpasakotos Baltijos valstybių kančios. Jau pačioje antraštėje pažymėta, kad tos tautos po dviejų invazijų stovi pradžioj sąrašo šiame kare nukentėjusių. Ypatingai sunkus likimas šiandien esąs Baltijos tautų, dėl to, kad jos buvo aukos dviejų žiaurių diktaturų — komunizmo ir nacizmo. Jos kentėjusios dvyliką mėnesių Sovietų priespaudoje, šiandien vėl kenčiančios nuo vokiečių dominacijos, kurie skaito, kad slavai, o taip pat ir Baltijos tautos esančios žemesnės rasės.

Straipsnyje paminėtas žiaurus Baltijos žmonių deportavimas, duodama citata iš laiško, gauto iš Talino, paminima, kad apie 60,000 lietuvių esą deportuota į Sibirą, kurių tarpe Ministras Pirmininkas Merkys, Užsienių Reikalų Ministras Juozas Urbšys, Vidaus Reikalų Ministras pulk. Skučas esą išsiųsti į koncentracijos stovyklas Solovkuose.

Vokiečių okupacija taip pat esanti sunki. Bolševikiško teroro įbauginti Baltijos žmonės rodę noro kooperuoti su vokiečiais, tikėdamiesi gauti šiokią tokią nepriklausomybę. Bet dabar jų viltys tam jau dingusios. Net ir iš lietuvių pasirinkti trys patarėjai rezignavę, protestuodami prieš antisemitinius įstatymus.

Bolševikiškos ir naciškos okupacijos.

Kanadoje tarp dviejų laikraščių kilo įdomus ginčas dėl bolševikiškos ir naciškos Baltijos valstybių okupacijos.

"The Toronto Daily Star" spalių 30 dienos vedamajame pažymėjo, kad dabartinė Baltijos valstybių padėtis nacių okupacijoje duodanti ryškų sovietiškosios ir naciškosios sistemos skirtumo pavyzdį. Nacių okupacijoje Baltijos valstybėms esanti atimta tautinė autonomija, jų tautinė kultura esanti nušluota, jų socialinės įstaigos sunaikintos, o kraštas ekonominiai eksploatuojamas nacių pelnui.

Visai gi priešingai įvykę, kai tos trys tautos tapusios sovietinėmis respublikomis. Girdi, jos palaikiusios savo politišką autonomiją ir plėtusios kulturinies bei socialines įstaigas. Vienam pranešime iš Kopenhagos buvę net pasakyta, kad po keturių mėnesių nuo įsteigimo sovietinės Lietuvos vyriausybės išlaidos kulturinianis reikalams pakilusios net 52 nuošimčiu, o studentų skaičius vidurinėse mokyklose ir universitetuose pakilęs net šimtą nuošimčių. Daugybė naujų teatrų, muzikos ir meno centrų ir muziejų buvę atidaryta.

Į šitą vedamąjį atsako 'The Toronto Evening Telegram" lapkričio 1 dienos vedamajame šiais žodžiais.

"Toronto mieste yra laikraštis, pasiskelbęs mylįs laisvę, ir krikščionybę, kuris atleidžia Rusijai jos užpuolimus ant Lenkijos ir Suomijos, nes tuo ji sukurusi "tarpinę atsparos teritoriją" prieš nacius, kuris laiko žiaurų kraujo praliejimą "apsivalymuose" dovanotiną, nes tuo ji nusikračiusi penktosios kolonos, ir kuris mano, kad Baltijos valstybės turėtų buti dėkingos už tai, kad joms buvo išplėšta laisvė, nes bolševikai užėmę jas, tuojau pasirupino subolševikinti jas, įvedami savo švietimo ir "kulturos" sistemą. Kadangi šitokia nuodėmingo mąstymo ryšis gali plėstis pavojingai, yra gera pasakyti ir tiesą.

Lenkijos ir Suomijos užpuolimas viso krikščioniškojo ir demokratiškojo pasaulio buvo pripažintas nė kiek nemažesniu bailiu nusikaltimu ir begėdiškumu, kaip ir Mussolinio Prancuzijos užpuolimas. Nieko pateisinančio nėra tame fakte, kad Hitleris užpuolė Rusiją, kuris tuos nusikaltimus padarytų mažiau pasibiaurėtinais negu kad jie buvo. Jie net nepatarnauja savo tikslui. Kada atėjo laikas, naciai ėjo per šitą "atsparos teritoriją" kaip tvanas, o Suomijoje rado jie tokį sąjungininką, kuris aprupino juos su geriausiais kariautojais pasaulyje. Bolševikai butų geriau padarę koncentruodamies ant savo pačių apsigynimo ir palikę šitas mažas tautas ramybėje. Šituo keliu jie galėjo suklaidindami nacius, gauti dar dvyliką mėnesių prisiruošimui .."

"... Kalbėdamas apie smurtą prieš mažas Baltijos valstybes, laikraštis 'The Toronto Daily Star' cituoja pranešimą iš Kopenhagos, kad parodytų, jog bolševikai atidarė mokyklas ir švietimą padarė priverstinu Latvijoje, Lietuvoje ir Estijoje. Tuo galima patikėti, nes komunistai Toronte atidaro mokyklas mokyti tikėjimą į Bolševizmą, todėl yra naturalu, kad tą patį jie daro užkariautuose kraštuose. Ką jie padarė vienoje tų valstybių paruošimui kelio ypatingai švietimo ryšiai, buvo neseniai nurodyta laiške "Škotui" (TheScotsman). Valstybė, kurią turime galvoje, yra Estija, "nuoširdžiai pasišventusi protestantiška šalis" ir "priešakinė krikščionybės ir vakarų civilizacijos sargybos stotis." Bolševikai uždraudė radiją, uždraudė "Salvation Army" (Gelbėjimo Armijos) veikimą, pašalino Y.M.C.A. (Young Men's Christian Association) tarnautojus ir pakeitė juos bolševikų valdininkais, kurie naudojo organizaciją bolševikiškiems tikslams, uždraudė tikybinių organizacijų susirinkimus, uždraudė dvasininkų vaikams valstybinę tarnybą, bažnyčias pavertė barakais, areštavo ir šaudė kunigus, ir vykdė savo įprastu budu žiaurią kovą prieš laisvę ir religiją."

"Prie to dar galima pridėit, — baigia laikraštis — kad kai jie buvo išvaryti iš tų valstybių, kurias apiplėšė, jie paliko užpakalyje 'pliką žemę'..."

Sovietų Rusijos aukos.

"Times-Herald", išeinąs Vašingtone lapkr. mėn. 21 d. rašo, kad Rusija pasielgusi su Suomija ir Lenkija lygiai taip, kaip su Estija, Latvija ir Lietava, kurių demokratiniai nusistačiusius gyventojus ji žudė ir pavergė bolševizmo tiranijos galia.

II. LENKŲ SPAUDA ANGLIŠKAI

Lenkų rytinės provincijos.

Tokia antrašte tilpo straipsnis "The Polish Review" Nr. 3 iš 1941 m. rugsėjo mėn. 15 d. Jame rašant apie Vilniją pasakyta:

"Priešingai tvirtinimams, kurie klaidina eilinį užsienietį, pabrėžtina, kad Vilniuje lietuvių buta tik 0.80 nuošimčio (1,600 asmenų) visų gyventojų, baltgudžių 0.90 nuošimtis (1,700 asmenų ir rusų 3.80% (7,800 asmenų) ... gimnaziją, kuriose dėstyta jų kalba."

Pabaltijos gyventojai Lenkijoj.

Š.m. lapkričio 10 d. "The Polish Review" Nr. 11 pranešia, kad iš Pabaltės valstybių Lenkijos žemėse apgyvendintos sekantis repatriantų skaičius: iš Estijos — 13,400; iš Latvijos — 52,700; iš Lietuvos — 47,000. Nepaskirstytų sulyg kilmės vietos apgyvendinta 17,000. Tas pat pastebėta, kad šios skaitlinės nereiškia, kad jie visi esą vokiečiai.

Negana pergalės...

Tame pat Nr. 11 biuletenyje tilpo straipsnis: "Victory is not Enough." Rašytas Stepan Littauer. Jis rašo: "Ateityje turi buti užkirstas kelias puolimams iš vakarų ir iš pietų. Federacija susidedanti iš Lenkijos su Lietuva, Čekoslovakijos, Rumunijos ir Jugoslavijos yra patartina. Po karo negali buti neutralumo tarp gero ir blogo. Užpuolikas turi buti sutiktas suvienytu atsparos fronta."

Lenkijos sienos.

"The Polish Review" š. m. rugsėjo 15 d. numeryje 3 patalpino straipsnį, užvardintą "Alijantai ir sienų pripažinimas." Tame straipsnyje rašoma:

"Lenkijos rytinės sienos su Sovietais ir Lietuva yra tokios, kokios jos buvo 1939 m. rugsėjo mėn. 1 d. ir kokios buvo Ambasadorių Konferencijos pripažintos 1923 m. kovo mėn. 15 d. ir trejeta savaičių vėliau, Suvienytų Amerikos Valstijų. Tokiu budu Lenkijos rytinių sienų nustatymas buvo tarptautiniai nustatytas, lygiai kaip jos vakarų sienos, kurios buvo pripažintos 1920 ir 1921 metais.

Kai Vokietija okupavo žymią Lenkijos dalį, Sovietai įsikišo į nonfliktą ir 1939 m. rugsėjo mėn. 28 d. pasirašė su Trečiuoju Reichu sutartį, pagal kurią Lenkija buvo padalinta. Tuo metu nustatyta demarkacijos linija pasiliko galioje iki Vokietijos-Sovietų Rusijos karo š. m. birželio mėn. 22 d. Sovietų Vyriausybė š.m. liepos mėn. sutartimi paskelbė šią sieną nustojusia galios.

Komentuodamas šią sutartį Maskvos "Izvestia" rugpiučio mėn. 3 d. pastebėjo, kad sienos nėra amžinos ir, kad Rygos sutartis nebuvo išimtis. Mums nėra reikalo kvestijonuoti šitokį problemos perstatymą sub specie aeternitatis, kadangi jo pritaikomumas yra visuotinas. Seka, kad Lenkijos-Sovietų susitarimas iš liepos mėn. 30 d. nepakeitė Rygos sutarties sienų, kurios buvo teisėtai nustatytos tarp Lenkijos ir Sovietų 1921 m., bet pakeitė Sovietų-Vokietijos sieną, kuri buvo netei ė tai nustatyta 1939 m.

Iš Britų liepos mėn. 30 d. notos Lenkijos Vyriausybei išrodytų, kadangi ji pripažino Lenkijos sienas su Sovietų Rusija ir Lietuva 1923 m., tai Britai nepripažįsta jokių jose pakeitimų.

Ši pažiura taip pat buvo ilreikšta Sumner Welles, Amerikos Valstybės pasekretoriaus Užsienių Reikalams, kuris 1940 m. liepos mėn. 31 d. pareiškė: "Amerika nepripažįsta jokio pakeitimo jos (Lenkijos statuto kaip laisvos, suvereninės ir nepriklausomos tautos, šis nusistatymas palieka toliau. Rusijos-Lenkijos susitarimas ati inka Suvienytų Amerikos Valstijų nusistatymą, kas liečia jėga užimtą teritoriją."

Liepos mėn. 30 d. susitarimo esmė yra tame, kad Lenkijoj padaryti teritorijos pakeitimai nuo 139 m. nustojo galios. Did. Britanija pareiškė, kad ji nepripažįsta teritorialių pakeitimų, padarytų Lenkijoj nuo 1939 m. rugpiučio mėnesio. Suvienytos Amerikos Valstijos užėmė tą pačią liniją."

Lenkai apie žalgirio mušį.

"Free Europe" Nr. 45 (1941 m.) praneša, kad žalgirio mušio sukaktuvių dieną, liepos mėn. 15 d., profesorius Stanislaw Stronski, Lenkų Informacijos Ministras, pasakęs iš Londono į lenkus kalbą. Jis pasakęs, kad sujungtomis Lenkijos ir Lietuvos jėgomis 1410 m. kryžiuočių kariuomenė buvusi sumušta. Pasėkoje tos kovos vokiečių veržimąsis į Rytus (Drang nach Osten) buvęs sulaikytas keletą šimtmečių.

Straipsnyje nėra jokio pėdsako, kad prof. Stronski ta proga butų paminėjęs Vytautą Didįjį ir jo vaidmenį žalgirio mušyje.

(Bus daugiau)

Šaukia Chicagos Distrikto Majorų Konferenciją

Tarsis Apsaugos Reikalais

Majoras Kelly pakvietė visus Chicagos apylinkių majorus ir kitus valdininkus ketvirtadienį po pietų susirinkti specialiai konferencijai miesto rotušėje.

Bus svarstomi įvairūs apsaugos ir anti-sabotažo planai Chicagos metropoliniam distriktui.

Dabar laikas pasirinkti Kalėdines dovanas: laikrodėlius, auksinius ir deimantinius žiedus, taipgi muzikališkus instrumentus
LENGVAIS IŠMOKĖJIMAIS
CASH OR Credit

Už mažą depozitą jusų dovaną palaikysime iki Kalėdų, arba pasinaudokite PLANO NAUDA
Pirk Elgin ir Hamilton, Amerikos Darbo Laikrodžius.
JOHN A. KASS
MUSIC AND JEWELRY STORE
4216 Archer Avenue
PRIE SACRAMENTO

All Kinds of PRINTING

Musų Spaustuvė Atlieka Įvairiausius Spaudos Darbus!
Jeigu esate biznyje ir jums reikia atsispausdinti bilų, steitmentų, laiškų, žinokite, kad "NAUJIENŲ" spaustuvė yra pasiruošusi jums patarnauti. Atliks darbą tobulai. Kainos kuoprieinamiausios.
UŽSUKITE IR PAMATYKITE PAVYZDŽIUS
NAUJIENOS
1739 So. Halsted St. Canal 8500

TOBULA DOVANA "JAI"

dailus 15 Akmenų poniom Elgin .10K rausvo arba naturalaus aukso rolled plate. Nerudijančio plieno nugara. Pirkite Kreditu.
IŠMOKĖJIMAI
Kainon įeina Feder. Taksai.
Atdara kiekvieną vakarą iki Kalėdų.
Olsen & Ebann
Jewelers • Opticians
6446 S. Halsted St.

A TYPEWRITER
Makes and Ideal X-mas Gift!
$15 and up

Cash or Easy Terms
3 MONTHS RENTAL $5
WAGNER
Typewriter Sales and Service
3712 S. Western Ave.
Phone LAFAYETTE 3534

MASTER WINDOW SHADE CO.
S. J. Vondrak Tel. Lafayette 4560
Laugam Uždangalus Padarom ant Užsakymo
FRANKOM LAZDAS..MES NUMIERUOJAM IR UŽKABINAM TAVERNOMS, NAMAMS IR MOKYKLOMS VENETIAN BLINDS
1803 WEST 47th STREET (ARTI WOOD ST.)
CASH AND CARRY.

Turtas Virš $6,500,000.00
Apart Apsaugos, Turime ATSARGOS FONDĄ Virš $550,000.00
Dabar Mokam 3% Už Padėtus Pinigus
Nėra Saugesnės Vietos Dėl Taupymo Pinigų
Savaitės dienomis 9 A. M. iki 4 P. M. Trečiad. 9 A. M. iki 12 dienps, Šeštadieniais 9 A. M. iki 8 P. M.
STANDARD FEDERAL SAVINGS and LOAN ASSOCIATION of Chicago
JUSTIN MACKIEWICH, Pres.
4192 Archer Avenue
VIRginia 1141

MADOS

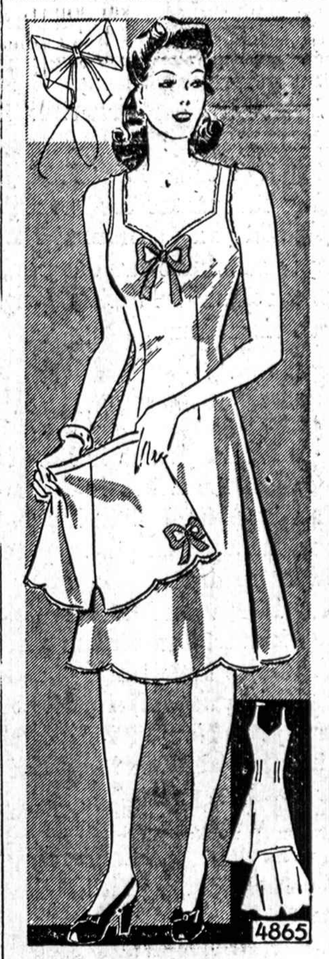

No. 4865—Apatiniai — sukirptos mieros 14, 16, 18 ir 20; taipgi 32, 34, 36, 38, 40, 42 ir 44.

Norint gauti vieną ar daugiau virš nurodytų pavyzdžių prašome iškirpti paduotą blankutę arba priduotį pavyzdžio numerį pažymėti mierą ir aiškiai parašyti savo vardą pavardę ir adresą. Kiekvieno pavyzdžio kaina 15 centų. Galite pasiųsti pinigus arba pašto ženkleliais kartu su užsakymu. Laiškus reikia adresuoti: Naujienos Pattern Dept., 1739 So. Halsted St., Chicago, Ill.

NAUJIENOS Pattern Dept.
1739 S. Halsted St., Chicago, Ill.
Čia įdedu 15 centų ir prašau atsiųsti man pavyzdį No. _____
Mieros _____ per krutinę
(Vardas ir pavardė)
(Adresas)
(Miestas ir valstija)

NAUJIENOS
THE LITHUANIAN DAILY NEWS
Published Daily Except Sunday by The Lithuanian News Pub. Co., Inc.
1739 South Halsted Street
Telephone CANal 8500.

Subscription Rates:
$6.00 per year in Canada
$6.00 per year outside of Chicago
$8.00 per year in Chicago
3c per copy.

Entered as Second Class Matter March 7th 1914 at the Post Office of Chicago, Ill., under the act of March 3rd 1879.

Naujienos eina kasdien, išskiriant sekmadienius. Leidžia Naujienų Bendrovė, 1739 S. Halsted St., Chicago, Ill. Telefonas Canal 8500.

Užsakymo kaina:

Chicagoje—paštu:	
Metams	$8.00
Pusei metų	4.00
Trims mėnesiams	2.00
Dviem mėnesiams	1.50
Vienam mėnesiui	.75
Chicagoj per išsiuntinėtojus:	
Viena kopija	3c
Savaitei	18c
Mėnesiui	75c
Jungtinėse Valstijose, ne Chicagoj.	
Metams	$6.00
Pusei metų	3.25
Trims mėnesiams	1.75
Dviem mėnesiams	1.25
Vienam mėnesiui	.75
Užsieniuose:	
Metams	$8.00
Pusei metų	4.00
Trims mėnesiams	2.50

Pinigus reikia siųsti pašto Money Orderiu kartu su užsakymu

Po taikos priedanga

Kas valandą darosi aiškiau, kad Japonija panaudojo "taikos derybas" su Jungtinėmis Valstybėmis apgavingu tikslu. Kuomet jos ambasadorius ir specialus pasiuntinys konferavo su prezidentu Rooseveltu ir valstybės sekretorium Hull'u; kuomet telegramos iš Washingtono ėjo į Tokio ir iš Tokio į Washingtoną, japonų karo laivai patylomis slinko link Jungtinių Valstybių pozicijų Ramiajame vandenyne ir laukė signalo jas užpulti.

Japonų oro atakos prieš Jungtinių Valstybių laivyną Pearl Harbor uoste, Havajų salose, tai — tikras gengsterių darbas. Karo vyriausybė tose salose, matyt, visai nesitikėjo, kad šitoks klastingas užpuolimas gali buti padarytas. Laikas buvo parinktas sekmadienio ryte, kuomet jurininkai ir jų viršininkai galvoja apie pasilsį, o ne apie karą. Ir Amerikos ginkluotoms jėgoms tapo suduotas šiurpulingas smugis!

Kongrese ir spaudoje dabar kyla reikalavimai, kad laivyno viršininkai, dėl kurių "apsileidimo" geltonoji Azijos gyvatė galėjo taip skaudžiai Jungtines Valstybes įkąsti, butų nubausti. Kaltininkai, suprantama, turi atsakyti, jeigu jie neatliko savo pareigų. Bet yra daug svarbiau žiurėti, kad panašių nelaimių neatsitiktų ateityje. Armija ir laivynas turi budėti dieną ir naktį. Budrumą turi vartoti taip pat ir visas kraštas.

Reikia atsiminti, kad klasta ir apgaulė yra priprastas dalykas tiems priešams, su kuriais šiandien Amerika kovoja. Daugelis žmonių negalėjo to iki šiol suprasti. Ne vienas iš tų, kurie šiandien smerkia Jungtinių Valstybių laivyno neapsižiurėjimą, dar visai neseniai sakydavo, kad Amerikai jokio pavojaus nėra ir kad niekas jos nedrįsiąs užpulti, nes platųs vandenynai skiria ją nuo visokių galimų agresorių. O šiandien jau priešų lėktuvai skraido ties San Francisco, ir New Yorkas gavo oro puolimo įspėjimą!

Apie taiką kalbėdami, japonai siuntė savo lėktuvnešius link Amerikos krantų. O turime neužmiršti, kad japonai yra talkininkai Hitlerio, kuris užpuolė iš pasalų ir sunaikino jau daugiau, kaip pusę tuzino tautų. Turint reikalą su tokiais gengsteriais, tenka buti pasiruošus visam kam.

Rusija tyli

Washingtonas ir Londonas nekantriai laukia, kokią poziciją Amerikos ir Britanijos kare prieš japonus užims Stalinas. Kolkas Maskva tyli. Iš Kubyševo, kur pirma nuolatos darydavo pareiškimus Lozovskis, taip pat nieko negirdėt.

Kinija jau formaliai paskelbė karą Japonijai. Iki šiol tas ketverių su viršum metų konfliktas tarp Kinijos ir Japonijos buvo tiktai "incidentas".

Karą Japonijai paskelbė holandų Rytų Indija, Australija ir Naujoji Zelandija. Pilną solidarumą su Jungtinėmis Valstybėmis pareiškė Laisvųjų Francuzų, lenkų ir graikų vyriausybės ištrėmime. Bet Maskva dar netarė nė vieno žodžio.

Sovietų valdžia pereitą pavasarį pasirašė neutralumo sutartį su japonais. Įdomu, ar ji dabar norės už šito neutralumo pasislėpti ir atsisakys stoti į talką Amerikai ir Britanijai?

Iš Vladivostoko bombonešiai galėtų lengvai pasiekti Tokio ir kitus Japonijos didmiesčius, kur daugelis trobų yra pastatyta iš bambuko nendrių ir balanų. Keli tonai bombų paverstų tuos didmiesčius šipulių kruvomis. Taip bent sako žmonės, kurie yra parvažiavę iš Japonijos.

O jeigu Rusija neis į karą prieš japonus, tai Jungtinėms Valstybėms im nemažai laiko juos sumušti.

Vokietija staiga pareiškė, kad šią žiemą ji Maskvos neims ir didesnių žygių Rusijoje nedarys. Berlynas žinojo, kad japonai pradeda karą Ramiajame vandenyne prieš Jungtines Valstybes ir Britaniją. Tai ar Hitleris norėjo duoti progos rusams sustiprinti savo jėgas prieš Japoniją? Vargiai.

Bet jeigu mušiai Maskvos ruože sustos ir per žiemą vakarų frontas bus palyginti ramus, tai sovietų valdžia juo drąsiau galėtų atsisukti prieš Japoniją. Dabar yra patogiausias laikas sunaikinti nacių talkininką Azijoje, kuomet į karą prieš Japoniją stojo britų imperija ir Amerika.

Neilgai trukus, Maskva turės pasisakyti, kokia jos pozicija. Ji negali norėti pagalbos iš demokratijų, jeigu ji nepadeda joms.

APŽVALGA

AR RUSIJA KARIAUS PRIEŠ JAPONIJĄ?

Britanija ir Jungtinės Valstybės yra susirupinusios, ką darys sovietų valdžia, kuomet japonai pradėjo karą Pacifike. Ar sovietų valdžia kariaus prieš japonus ir ar ji kooperuos su Amerika ir Britanija?

Londone ir Washingtone yra daug abejonių šitais klausimais. Chicagos laikraštis "Daily News", kuris tvirtai remia prezidento Roosevelto užsienių politiką, jau kelis kartus nurodė į tai, kad Maskva laikosi iš tolo nuo demokratijų. Pereitą savaitę to laikraščio užsienio žinių redaktorius, Carroll Binder, rašė:

"Iš to, ką mes žinome iki šiol apie Rusijos bendradarbiavimą su Britanija, mes negalime pasemti didelių vilčių, kad Amerika ir Rusija efektingai kooperuos Pacifike. Šis skyrius keletą kartų atkreipė skaitytojų dėmesį į tai, kad rusai atsisakė priimti britų karo talką prieš vokiečius svarbiems Kaukazo aliejaus laukams ginti. Stalinas šaukia, kad britai ir amerikonai duotų jam tankų, lėktuvų ir amunicijos, bet jisai neleidžia britų (arba amerikonų) kareiviams kovoti Rusijos teritorijoje. Ne gana to; jisai laiko rusų kariuomenės pulkus Irano (Persijos) pasienyje, kad britų kareiviai negalėtų arčiau prieiti prie Rusijos."

To paties laikraščio korespondentas Londone šiomis dienomis pranešė, kad bolševikai nebuvo painformavę Anglijos apie savo planą daryti kontrofensyvą prieš nacius Rostovo srityje, nors anglai tuo pačiu laiku smarkiai puolė nacius Libijoje. Visa, ką Londonas paskutinėmis dienomis buvo girdėjęs iš Maskvos, tai — kad sovietų valdžia reikalauja paskelbti karą prieš Suomiją.

Stalinas ne tiktai nesitaria su Anglijos valdžia dėl karo prieš vokiečius. Bet jisai neleidžia net Anglijos ir Amerikos stebėtojams prisiartinti prie karo fronto, kur jie galėtų studijuoti mušių eigą ir patirti, kaip veikia kovose su naciais tankai ir kitokie pabuklai, pagaminti Anglijos ir Amerikos dirbtuvėse. Aną dieną tuo nusiskundė J. V. karo sekretorius Stimson.

Kodėl sovietų valdžia šitaip elgiasi? Viena nuomonė yra tokia, kad bolševikai bijo "buržujų". Bet kiti sako, kad Maskva slepia nuo pasaulio ką nors tokio, kas demokratijų akyse neatrodytų gera.

ŠELPIMAS IR POLITIKA

Vadinamoji "Lietuvai Vaduoti Sąjunga" šaukiasi į lietuvių kolonijas, ragindama jas rengti prakalbas p. A. Smetonai ir aukoti nukentėjusių dėl karo Lietuvos žmonių šelpimui, — nors aukas rinkti nėra vadavimo sąjungos uždavinys. Aukų rinkimu užsiima Šelpimo Fondas (National Relief Fund).

Politika čia sumaišyta su šelpimu.

Pastaruoju laiku tą "Lietuvai Vaduoti Sąjunga" pradėjo agitaciją už "Lietuvos vyriausybės" organizavimą. Savo atsišaukime ji rašo:

"Staiga iškilo klausimas sudaryti Lietuvos vyriausybę užrubežyje. Tai ne naujas klausimas. Jis buvo spaudoje daug sykių iškeltas, kad ir su trukumais. Tačiau ir į tai mažai kas reagavo. Dabar lyg sielos jautrumas šitą klausimą iškelia pilname rimtume..."

Bet atsišaukimo autoriai, tur but, žino, kad jokių svetimų vyriausybių Jungtinėse Valstybėse organizuoti negalima. Žmonės, kurie tuos atsišaukimus rašo, dargi nėra Lietuvos piliečiai.

KOKIA TURI BUT LIETUVOS VYRIAUSYBĖ?

Pagaliau, kalbant apie Lietuvos vyriausybę, reikia atsižvelgti į Lietuvos žmonių pageidavimus.

Kuomet čekai užsieniuose sumanė organizuoti savo vyriausybę, tai jie tam tikrais keliais pasiteiravo, kokius asmenis **Čekoslovakijos gyventojai** nori toje vyriausybėje matyti. To rezultate, tapo sudaryta Londone vyriausybė, apie kurią yra žinoma, kad jai **pritaria platųs** Čekoslovakijos gyventojų sluoksniai.

Lenkai irgi turi savo vyriausybę Londone. Bet ta vyriausybė susideda ne iš pabėgusių į užsienį Beko, Smigly Rydz ir kitų buvusių Lenkijos valdžios šulų. Lenkai žinojo, kad senoji valdžia neturi gero vardo Lenkijoje. Todėl prezidentas Moscicki ir pilsudskininkų kabineto nariai **pasitraukė į šalį, o jų vietas užėmė visai nauji žmonės:** Raczkiewicz, Sikorski ir k. Lenkų vyriausybė užsieniuose yra sudaryta daugumoje iš **pažangių, demokratiniai nusistačiusių žmonių.** Kitaip ir negali buti, kuomet Lenkija kovoja, su demokratijų pagalba, dėl laisvės. Jeigu lenkų kovos tikslas butų atsteigti pilsudskininkų režimą, tai butų kitas dalykas.

Na, o kokį tikslą turi lietuviai? Ar grąžinti Lietuvai p. A. Smetoną su jo pakalikais, kad jie galėtų vėl šmaugti Lietuvos spaudą, laikyti koncentracijos stovyklose ukininkus ir šinkuoti valstybės turtą?

Reikia sau išaiškinti, kokios Lietuvos mes norime: **demokratiškos ar smetoniškos?** Tiktai tuomet bus matyt, kas reikia daryti, kad tikslas butų pasiektas.

Mes savo valios, tiesa, negalime Lietuvai diktuoti. Bet, gyvendami demokratijoje, mes turime teisę, norėti, kad demokratija butų įsteigta ir Lietuvoje. Ir mes žinome, kad **to nori ir Lietuvos žmonės.** Visuotinu balsavimu išrinktas Steigiamasis Seimas davė Lietuvai **demokratinę konstituciją.** Tos konstitucijos lietuvių tauta niekuomet neatšaukė. O ką p. Smetona su Voldemaru parašė ir pavadino "konstitucijomis", tai buvo ne konstitucija, bet šlykštus pasityčiojimas iš Lietuvos liaudies!

Už tą pasityčiojimą Lietuva, atgavusi laisvę, gali p. Smetoną ir jo bendradarbius patraukti tieson (jeigu jie drįs sugrįžti į Lietuvą) ir nubausti, **kaipo valstybės išdavikus.**

Taigi tie, kurie kalba apie organizavimą "Lietuvos vyriausybės užrubežyje", turėtų apie šituos dalykus pagalvoti.

SMULKIOS ŽINIOS

— Amerika yra nepasiruošusi karui, neturi puolamųjų lėktuvų ir negali gintis, skelbia nacių spauda.

— Senatorius Stewart pataria valdžiai tuojau paimti Martinikos salą ir prancuzų Gijaną, nes jas pagrobs vokiečiai.

— Federaliai agentai areštavo daugelį nacių agentų įvairiose valstijose.

— Kongreso laivyno komitetas įsakė dėti visas pastangas, kad laivų statymas butų nepaprastai greitinamas.

— Japonai giriasi paėmę 200 Amerikos ir britų laivų Kinijos vandenyse. Jie paėmė ir President Harrison, kuris plaukė iš Šanchajaus.

DR. JOSEPH GOEBBELS — NACIŲ PROPAGANDOS MINISTERIS

VI.

Goebbels mokosi iš komunistų.

Kai Vokietijos naciai įsitikino, jog demokratišku keliu prie valdžios negalės prieiti, nes krašto gyventojų dauguma nenorėjo kalbėti apie kaizerio laikus, Goebbels patarė naciams mokytis iš komunistų.

Goebbels pastebėjo, kad komunistų propagandistai įvairiose Vokietijos vietose labai vykusiai palaužė vokiečių pasitikėjimą demokratišku tvarkymosi budu ir patys tvirtai įsistiprino. Goebbels matė, kaip komunistai demagogiška savo propaganda ardė demokratiškas Vokietijos įstaigas ir demokratiškai nusiteikusias organizacijas. Jie ardė visas įstaigas ir organizacijas, kur spietėsi laisvę mėgstantieji vokiečių sluoksniai.

Nacių partijos propagandistų susirinkime, kuris įvyko Muenchene 1930 metais, Goebbels patarė naciams mokytis iš komunistų. Generalinis vokiečių kariuomenės štabas, kuris tuo metu labai glaudžiai dirbo su bolševikais ir dažnai siuntinėjo savo atstovus į Maskvą, nesipriešino šitokiems Goebbelso patarimams.

Bet vėliau Goebbels dar toliau nuėjo. Jis ne tiktai pamėgdžiojo komunistų vartojamus demagogijos metodus, bet ir su pačiais komunistais susitarė.

Tatai buvo 1932 metais. Komunistai ir naciai bandė įsistiprinti Berlyne, bet jie jokiu budu negalėjo įveikti ten įsigalėjusios stiprios socialistų organizacijos. Berlyne buvo vedami įvairūs rinkimai, naciai leido didžiausias pinigų sumas, bet socialistų ir demokratų nepajėgė išmušti iš savivaldybės įstaigų.

Goebbels įsteigė Berlyne net specialų dienraštį, vokiečių pramonininkai jam pastatė speciališką radijo siunčiamą stotį, bet jis negalėjo patraukti socialistais pasitikėjimą turinčios visuomenės.

Šių įvykių akivaizdoje Goebbels nesidrovėjo susitarti su komunistais ir Berlyne bendromis jėgomis ruošti streiką. Niekad Berlyne nebuvo taip gerai organizuotas streikas, kaip nacių ir bolševikų susitarimo metu. Komunistai sustabdė autobusus, naciai išsprogdino autobusų bendrovių garažus; bolševikai įsakė tramvajų tarnautojams neiti į darbą, naciai pradėjo daužyti į garažus grįžtančių tramvajų langus; komunistai pradėjo pulti socialisto vadovaujamą Berlyno policiją, kai ši bandė proteguoti darbininkus, o Berlyno naciai pradėjo kirsti gatvėse medžius ir versti ant tramvajų bėgių.

Daugelis nacių buvo nepatenkinti šiais Goebbelso įsakytais santykiavimais su komunistais, bet Goebbels į tai nekreipė dėmesio ir tęsė savo darbą.

Goebbels patraukia partijon komunistus.

Vokietijos pramonininkai, kurie rėmė nacių judėjimą, buvo susirupinę nacių bendradarbiavimu su komunistais. Pramonininkai žinojo, kad nacių partijos programoje yra tokių punktų, kurie randasi ir komunistų skelbiamose programose. Vokietijos pramonininkai bijojo, kad naciai iš tikrųjų nesusitartų su komunistais ir nepradėtų realizuoti kai kurių demagogijos tikslais nesusipratusioms masėms skelbiamų pažadų.

Skyrium paimti komunistai daug demokratiškai Vokietijai pakenkti negalėjo. Vieni naciai taip pat buvo bejėgiai ką nors skaudesnio padaryti, bet komunistai susidėję su naciais galėjo labai rimtai pakenkti. Jie galėjo pakenkti ne tiktai demokratijai, bet ir bet kuriai kitai vokiečių visuomenės grupei. Vokietijos pramonininkai tatai suprato ir kėlė susirupinimo.

—Nesirupinkite, aš žinau ką aš darau, — atsakė jiems Goebbels. Tuo pačiu metu Hitleris davė pramonininkams garantijas, kad jų interesams negresiąs joks pavojus.

Ir Goebbels parodė, kad jis savo duondarbių neapgavo. Vienintėliai žmonės, kurie šiame reikale buvo apgauti, buvo Vokietijos komunistai.

Streiko metu Vokietijos komunistai suėjo į artimesnius ryšius su naciais. Streiko metu komunistai ir naciai buvo vienoje barikadų pusėje ir skaitėsi kovos draugais.

Komunistų partija įsakė savo nariams glaudžiai bendradarbiauti su naciais. Komunistų lyderiams rupėjo sumušti socialdemokratų įtaką, nes Maskva jiems sakė, jog socialistai yra didžiausi priešai.

Tuo tarpu Goebbels įsakinėjo savo smogikams ne tiktai pulti socialistus, bet dėti pastangas patraukti savo pusėn galimai daugiau komunistų.

Jeigu komunistų spauda didžiavosi streiko metu padarytais "žygdarbiais", tai visi streike dalyvavusieji komunistai žinojo, kad streiko metu naciai parodė daugiau drąsos, negu komunistai.

Komunistai matė, kad streiko metu nacių partijos vadovybė rupinas savo smogikais geriau, negu Maskvos pasekėjai savais smogikais. Streiko metu komunistai pamatė, kad naciai yra geriau aprupinami, geriau apmokami ir ne toki jau baisųs, kaip kai kurie komunistai kartas nuo karto apie juos atsilėpdavo.

Goebbelso smogikai ėjo į streiką, kad galėtų tinkamiau vesti propagandą komunistų tarpe, todėl ir ne dyvas, kad patraukė į savo pusę labai didelius komunistų smogikų burius.

Komunistai dėjosi streiko laimėtojais, bet tikruoju Berlyno streiko laimėtoju buvo nacių propagandistas Goebbels. Po šio streiko komunistų partijos nariai ne vienetais, bet dešimtimis pradėjo mestis į nacių partiją.

Didžiausiu smugiu komunistams buvo ne paprastų narių įstojimas į nacių partiją, bet komunistiškų smogikų perėjimas pas nacius. Streiko metu naciai pažino arčiau Maskvos smogikus ir be didelio vargo juos patraukė.

Smogikai nematė didelio skirtumo tarp nacių ir komunistų. Vienoje ir kitoje grupėje jie turėjo aklai klausyti savo vadų nurodymų, vienoje ir kitoje grupėje jie buvo skaitomi paprastais brutalios jėgos įrankiais. Skirtumas vis dėlto buvo atlyginime: naciai daugiau mokėdavo savo smogikams, negu Maskva.

Goebbels žinojo ką jis darė, darydamas sąjungą su komunistais streiko metu, jis patraukė savo partijon komunistų smogikus.

(Bus tąsa)

Stasys Dobilinis

Amerikos dideli nuostoliai Pacifike

PHILADELPHIA, gr. 9 d. — Laikraštininkas Vincent Sheean, kuris prieš porą dienų grįžo iš Tolimųjų Rytų tvirtina, kad J.V. turi labai didelių nuostolių Pacifike.

Amerika prarado daugiau laivų pirmą karo dieną, negu britai visą karo metą, sako Sheean.

Amerikai Pacifike liko tiktai Havajų salos ir Filipinai.

Bolševikų nusavintus turtus grąžins... vokiečiams

Rygoje išeinantis vokiečių dienraštis "Deutsche Zeitung im Ostland" paskelbė kelis straipsnius ir žinias, kuriuose kalbama apie rengiamus projektus grąžinti "Ostlande" privatines nuosavybes. Iš pateikianrų informacijų dar neaišku, kokiomis sąlygomis rengiasi eiti prie šių projektų įgyvendinimo. Šių informacijų santraukas čia atreferuojame:

Laikraštis vienam straipsnyje rašo, kad Vokietijos komisaro "Ostlandui" įsakymu visas Sovietų Sąjungos turtas perimamas valstybės žinion. Tačiau šio turto tiktai maža dalis priklausiusi pradžioje valstybei. Didžiąją jo dalį sudarę bolševikų nacionalizuotas privatinis turtas. Viso turto perėmimas valstybės žinion, kaip rašo laikraštis, nereiškiąs, kad bolševikų įvykdyti nusavinimai esą manoma įamžinti. Remdamasis Hitlerio pareiškimu, kad okupuotuose kraštuose, vadovaujant vokiečių civilinei administracijai, rengiamasi "gyvenimą tvarkyti protingais pagrindais", laikraštis išveda, kad vokiečių tikslas esąs "sovietų pavogtąjį privatinį turtą palaipsniui pervesti į privatinį ukį." Tad turto perėmimas valstybės žinion tesieksiąs savo ryšies inventoriaus surašymo.

Tačiau iš šių pastabų, kaip matome, lieka neaišku, kam bolševikų nusavintąjį privatinį turtą rengiamasi perleisti privatinėn nuosavybėn.

Kitoje vietoje tas pats laikraštis rašo, kad reicho komisaro įsakymas apie SSSR turto perėmimą valstybės žinion esąs įsleistas rugpiučio 18 d. Komentuodamas šį įsakymą, laikraštis aiškina, kad ateityje manoma "principe grąžinti privatinę nuosavybę." Perėmimas viso minėto turto valstybės žinion siekiąs sutrukdyti, kad "buvusiųjų ir busimųjų" savininkų turtas dabartinių valdytojų. Ar laikytojų nebutų aikvojamas ar netiksliai naudojamas. Tam tikslui šis turtas esąs registruojamas. Registracija, kaip laikraštis pastebi, užimsianti ilgesnį laiką. Tiktai po to, kai registracija busianti tvarkingai įvykdyta, busią galima galvoti apie privatinės nuosavybės grąžinimą. Todėl laikraštis kviečia "Ostlando" gyventojus ir tarnybines įstaigas savo bendradarbiavimu pagreitinti registracijos įvykdymą.

Toliau laikraštis rašo, kad reicho komisaras "Ostlandui" rengiąs parėdymą, kuriuo busią einama prie "laipsniško, pradžioje atskirų, gyvenimiškai svarbių ukio šakų reprivatizavimo."

Pagaliau, pažymėsime, kad laikraštis įsidėjo pasikalbėjimą su Estijos žemės ukio vadybos (buv. ministerijos) direktorium Saar, kuriame jis pareiškė, kad "yra tikra, jog bolševikinė žemės reforma bus panaikinta pagal privatinės nuosavybės dėsnį". Bolševikų pasisavintus turtus da'ins, bet veikiausia vokiečiams.

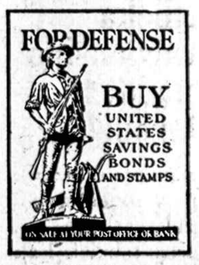

Kasdien skaitydami "NAUJIENAS" lietuviai įgyja naudingų žinių ir gerų patarimų.

K. Augustas

7000 mylių automobiliu

XLV.

BEVALGANT IR APETITAS ATSIRANDA. — DĖL PLANŲ PAKEITIMO PRISIDĖJO TUKSTANTIS MYLIŲ. — MILITARIŠKI KELIAI. — VAŽIUOJAME Į "GHOST TOWN" KELIO PASIKLAUSTI.

Bevalgant ir apetitas atsiranda.

Taip yra ne tik su valgiu, bet ir su kitokiais dalykais. Pavyzdžiui, kad ir su kelione.

Pradžioje kažkaip nejauku. Kai pradedi galvoti apie šimtus ir tukstančius mylių, tai pradeda vaizduotis visokios kliutys, visokie sunkumai ir nemalonumai. Bet kai atsiduri kelionėje, tai dingsta visi įsivaizduoti sunkumai.

Užmiršti. Nepatogumai, su kuriais tenka susidurti, atrodo visai menkais. Norisi kiek galima daugiau vietų aplankyti bei su jomis susipažinti.

Savo planus mes pakeitėme prieš pat Chicagos apleidimą. Ir dėlei to, pailginome savo kelionę net vienu tukstančiu su viršum mylių.

Ir visai nesigailėjome: kelios Kanadoje praleistos dienos visada pasiliks musų atmintyje. Pasiliks atmintyje ir tie pasakingai gražus vaizdai Banff ir Jasper nacionaliuose parkuose.

Tačiau dėl kelionės į Kanadą teko išbraukti iš savo sąrašo kelias vietoves, kurias buvome manę aplankyti.

Viena tokių vietų buvo Seattle, Washington valstijoje.

Daug apie tą miestą teko girdėti ir skaityti, tad norėjome jį aplankyti. Juo labiau, kad nuo senų laikų ten gyvena vienas geras pažįstamas.

Vienok nuo to sumanymo teko atsižadėti, nes užtrukimas Kanadoje visą musų tvarkoraštį sumaišė. Susidarė tokia dilema: arba — arba. Jei važiuojame į Seattle, tai turime Californijoje savo vizitą sutrumpinti.

Žinoma, pasirinkome geriau kiek galima ilgiau Californijoje pabuvoti, negu dar kelis šimtus mylių prie kelionės pridėti.

Pasirinkome tiesesnį kelią ir pasukome į Spokane.

Kelias geras. Tiesą pasakius, labai retai kur pasitaiko prasto kelio. Vakaruose eina didelis judėjimas. Keliai bandoma palaikyti geroje tvarkoje. Vietomis yra pravedami vadinamieji militariški keliai. Vienur jau baigti, o kitur baigiami. Tie keliai platųs ir labai tiesųs. Pakelyje iš abiejų pusių yra specialios aikštelės. Užrašai skelbia, kad automobilistai turi į tas aikštelės pasukti ir sustoti, kai sutinka važiuojančius armijos sunkvežimius. Jie turi ten stovėti tol, kol sunkvežimiai pravažiuoja.

Mums su militariniais sunkvežimais neteko susidurti. Tik vienoje vietoje atšvilpė priešais mus automobilis. Vyras laikė rankoje lyg vėliavutę ir mosikuodamas kažką kalbėjo.

Ką jis sakė, — mes nenugirdome. Todėl kiek pavažiavę sustojome. Manėme, kad jis grįš ir paaiškins, ko nori iš musų.

Nieko nesulaukę, mes nuvažiavome toliau.

Atsidurėme kryžkelėje ir nežinome, į kurią pusę sukti. Kelias visai naujas ir jokių rodiklių dar nėra.

Apie pusę mylios nuo kryžkelės pastebėjome miestuką.

Pasukome į jį kelio pasiklausti.

Daug teko vadinamų "ghost towns" pravažiuoti, bet šis, tur but, buvo niauriausias.

Randasi jis lyg kokioje dauboje. Kelias duobėtas, siauras. Vietoje namų, riogso kažkokios lušnos. Ir kiaulės, ir vištos, ir kiti gyvunai laisvai sau po miestuką vaikštinėja.

Kelios krautuvės, stovi keli automobiliai, kuriems tinkamiausia vieta butų — muziejus.

Apvažinėjome visą miestuką, kol pagaliau sutikome jauną vyruką, iš kurio patyrėme, kur mums reikia sukti.

Net lengviau pasidarė, kaip iš miestuko išvažiavome ir vėl į didįjį kelią įsukome.

(Bus daugiau)

KODĖL KENTĖTI DĖL KOJŲ. D-RO Blaszczynskio Gyduolės gaunamos vaistinėse, pagelbės Jums! BOROCYL Milteliai nuo niežėjimo, perdidelio prakaitavimo, prasto kvapsnio ir užkrėtimo odos, išsaukiančios atleto koją. BOROCYL skystis lengvoms žaizdoms, nuo peršėjimo, nudegimo, susižeidimų ir visokių odos ligų.

BOROCYL CO., 1200 N. Ashland Av. Tel. BRUNS. 7209

TAUPYKIT PINIGUS!

SU Triangle Melsvos Šviesos Aliejum

TRIANGLE RANGE OIL

• DEGA ŠVARIAU
• LAIKOSI ILGIAU
• TEIKIA DAUGIAU KARŠČIO
• WATER WHITE SPALVA

TRIANGLE OIL CO

Ph. CANal 2020

CRANE COAL COMPANY
5332 So. Long Avenue
Telefonas PORTSMOUTH 9022

WEST VIRGINIA Pocahontas Mine Run iš geriausių mainų, daug dulkių išimta $8.35

PERKANT 5 TONUS AR DAUGIAU, SMULKESNI YRA DAUG PIGESNI.

BLACK BAND LUMP $10.25

Sales taksai ekstra.

DOMINIKAS KURAITIS — Savininkas

AGENTAI

Jonas Rodinas, Ant. Labanauskas, H. Rajewski "Shorty"

Milda Buick Sales

VIENINTĖLĖ LIETUVIŲ BUICK'O AGENTURA

907 West 35th Street, Chicago, Ill.

Telefonas LAFAYETTE 2022 • Rez. Tel. VICTORY 2499

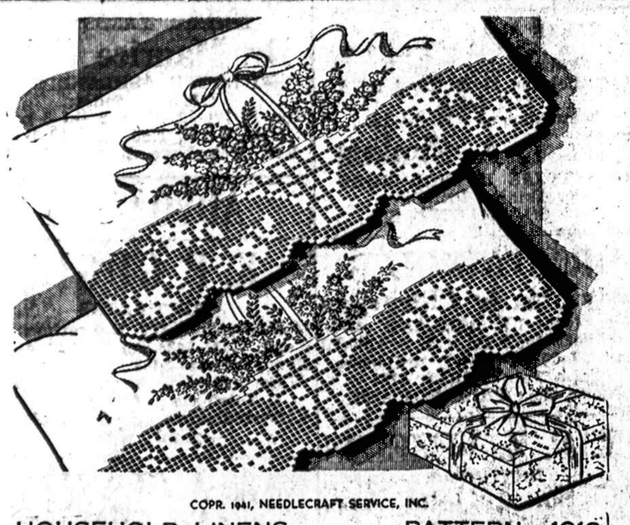

COPR. 1941, NEEDLECRAFT SERVICE, INC.

HOUSEHOLD LINENS PATTERN 1013

No. 1013—Užvalkčiams išsiuvinėjimas ir mezginiai (Tinkama Kalėdų dovana).

NAUJIENOS NEEDLECRAFT DEPT., No. 1013
1739 So. Halsted St., Chicago, Ill.

Čia įdedu 10 centų ir prašau atsiųsti man Pavyzdį No. .....

Vardas ir pavardė .....

Adresas .....

Miestas ir valstija .....

S. L. A. PILDOMOSIOS TARYBOS NOMINACIJŲ REZULTATAI

Naujos kuopos: 289, 40, 121

Pirmiau paskelbta: 36, 109, 153, 192, 212, 226, 238, 336, 30, 63, 208, 289, 40, 121.

Į PREZIDENTUS

F. J. Bagočius	285
V. Laukaitis	155
C. K. Braze (Kenoshoj)	1
Kubilius	7

Į VICE-PREZIDENTUS

J. K. Mažukna	285
V. Kerševičius	152
Kavaliauskas	5

Į SEKRETORIUS

Dr. M. J. Vinikas	396
K. Jurgelionis	19
S. Vaičeliunas (Kenoshoj)	1
Miliauskas	9

Į IŽDININKUS

Adv. K. P. Gugis	274
J. Bachunas	56
C. K. Pikiel	95
J. Martin (Kenoshoj)	10
P. J. Ridikas (Chicagoj)	1
Žebrys	5

Į IŽDO GLOBĖJUS

E. Mikužiutė	285
S. Mockus	376
J. Brazauskas	152
W. Norkus	10

Į DR. KVOTĖJUS

Dr. S. Biežis	367
Dr. P. Zalatoris	28
Dr. J. Staneslow	5
Dr. J. Baltrušaitis	30
Dr. A. Montvid	2
Dr. V. Šimkus	1

REZULTATAI KUOPOMIS

Kuopa 40
(Pittsburgh, Pa.)

F. J. Bagočius	37
Laukaitis	6
Kubilius	2
—o—	
J. K. Mažukna	41
Kerševičius	2
Kavaliauskaitė	1
—o—	
M. J. Vinikas	40
J. Miliauskas	2
J. K. Mažukna	1
Pikielis	1
—o—	
K. P. Gugis	32
Pikielis	9
Bačiunas	2
M. J. Vinikas	1
—o—	
S. Mockus	42
E. Mikužiutė	38
J. Brazauskas	3
Pikielis	2
K. P. Gugis	2
P. A. Jatul	1
—o—	
J. T. Baltrušaitienė	25
Biežis	19

Kuopa 121
(Clinton, Ind.)

F. J. Bagočius	13
J. K. Mažukna	13
M. J. Vinikas	13
K. P. Gugis	13
S. Mockus	13
E. Mikužiutė	13
Dr. S. Biežis	13

Dominikas Riauka

Kuopa 289
(Harvey, Ill.)

Bagočius	8
Mažukna	8
Vinikas	8
Gugis	8
Mockus	8
Mikužiutė	8
Dr. Biežis	8

9-to Wardo Liet. Demokratai Rinks Valdybą Gr. 16-tą

Paduos Susirinkimui Konstitucijos Projektą

ROSELAND. — 9-to Wardo Liet. Demokratų klūbo priešmetinis susirinkimas įvyks 16 d. gruodžio, Liet. parapijos svet. Bus skaitomas konstitucijos projektas, ir rinkimas valdybos.

Butų gerai, kad nariai skaitlingai atsilankytų ir išsirinktų klūbui tinkamą valdybą.

— Stepukas.

Fight For Freedom Komitetas Nenustos Veikęs —

"Japonija — Hitlerio įrankis"

Amerikai paskelbus karą Japonijai, Fight for Freedom komitetas, kuris organizavo amerikiečius kovai prieš hitlerizmą, pareiškė, kad nenutrauks veikimo.

Komitetas sako, kad Japonija yra tiktai Hitlerio įrankis nukreipti Amerikos akis nuo Vokietijos į tolimus rytus.

"Bet Vokietija tebėra šio karo 'širdis' ir Amerikos didžiausias priešas. Šis komitetas nenuleis rankų ir tol veiks, kol ne vien Japonija, bet ir Hitleris nebus sumušti."

Milžiniškas Savanorių Skaičius Eina Armijon

Tukstančiai jaunų chicagiečių vakar užgulė armijos, laivyno ir marinų rekrutavimo raštines pasiduodami savanoriais karo tarnybai.

Užvakar buvo daug savanorių, bet vakar buvo kelis kart daugiau, ir keleriopai daugiau negu 1917 metais, kai Amerika įstojo į Didįjį Karą.

• Nuo gasolino dujų troko ties 5510 Blackstone avenue, nutroško 64 metų Gustavę Levy, 5466 Harper avenue.

Gražiai Palaidojo Tautiškose Kapinėse Frances Barniškienę

Veikėjo B. Barniškio žmoną

BURNSIDE. — Gruodžio 3 d., Lietuvių Tautiškose Kapinėse buvo palaidota Frances Barniškienė (iš namų Karpavičiutė), žmona Burnside veikėjo, p. Baltramiejaus Barniškio.

Zimmerman koplyčioje, 9108 Cottage Grove avenue, kur kunas gulėjo gėlių apsuptas, Dr. P. Grigaitis pasakė eulogiją, nušviesdamas velionės gyvenimą ir darbus.

Paliko 2 Dukteris

Ji priklausė kelioms organizacijoms, daug veikė viešam gyvenime, ir tuo pačiu laiku išauklėjo 2 gražias dukteris, Frances ir Eleanorą. Jos liudi ne vien vyras Baltramiejus, dukterys, ir žentas Andrew, bet taipgi 3 broliai Karpia, jų šeimos ir didelis burys draugų.

Iš Bartininkų

Ji pačio iš Grajauskų kaimo, Bartininkų valsčiaus. Į šią šalį atvyko dar visai jaunutė laimės ieškoti. Graudu, kad ji turėjo eiti į kapus, kada jai buvo pats geriausias laikas gyventi ir gyvenimu pasidžiaugti.

Žagariečių Kliubas, prie kurio velionė priklausė, reiškia gilią užuojautą velionės šeimai. Lai ji ramiai ilsisi kapo prieglobstyje.

Barbora Gurskis.

Remkite Lietuvišką Žyduką,
NATHAN KANTER
MUTUAL LIQUOR CO.— WHOLESALE
4707 So. Halsted St.
Tel. Boulevard 0014

BRIDGEPORT ROOFING AND SHEET METAL CO.
3216 S. Halsted St. VICtory 4965
Stogus, rynas, stoglangius ir sienų apmušimus.
Taisome bet ką. Atnaujiname bet ką. Darbas užtikrintas. Pilnai apdraustas.

EMPIRE MOTOR SALES, Inc.
9500 EWING AVE.
CHRYSLER—PYMOUTH
Tiesioginis Fabriko Dyleris

Kai norite naujo arba gero Vartoto pertaisyto Automobilio, tai atlankykite Empire Motor Sales. Čia galite pasirinkti gerą karą, atitinkantį jusų piniginę, ir čia jums bus suteiktas mandagiausias patarnavimas. Mes turime 100 gerų vartotų karų pasirinkimui, tokių kaip:

BUICKAI PONTIAC'AI
CHRYSLERIAI HUPMOBILES
CHEVROLETAI FORDAI
PLYMOUTHAI WILLYS
DODGES Station Wagon

Nuo 1942 Tolyn iki 1934

Atsilankykite ir išsirinkite bet kurį, kol dar galima gauti. Neužmirškite, kad automobilių kainos kyla. Dabar yra laikas pinigus taupyti. Jųs galite sutaupyti nuo $50 iki $300, pirkdami iš musų dabar. Musų karus galima pirkti išmokėjimu ir jusų kreditas yra geras. Ką mes prašome jus, tai tik atsilankyti apžiurėti. Nėra prievolės. Geriausias patarnavimas Garantuotas.

Atsilankykite į
EMPIRE MOTOR SALES, Inc.
9500 EWING AVE.
Phone So. Chgo. 4904-4905

Nepriklausomybė

yra brangiausias tautos turtas. Atskiras žmogus Nepriklausomybę gali atsiekti tik budamas finansiniai apsirupinęs. Statykite, remontuokite ir įsigykite namus pagal musų ilgamečio išmokėjimo planus. Taupykite ir paskolas imkite žymiausioje lietuvių įstaigoje. Už apdr. F. S. ligi $5,000 mokame 3½%.

KEISTUTO SAVINGS and LOAN ASSOCIATION
Jos M. Mozeris, Sec.
3236 S. Halsted St. CAL. 4118

FRANK MICKAS

Siuvėjas—Furrier —Krautuvė

KALĖDOMS IR VISADA VYRAI ČIA GALI PASIPUOŠTI PUIKIAUSIAI IR NEBRANGIAI.

4146 ARCHER AVENUE

VICTOR BAGDONAS
LOCAL & LONG DISTANCE MOVING

Perkraustom forničius, pianus ir visokius rakandus bei štorus. Vežam į farmas ir kitus miestus, Žema kaina. Musų darbas garantuotas. Taipgi pristatom anglis į visas miesto dalis.

3212 So. Halsted St.
Šaukit Tel. VICTORY 0066

PRADĖK TAUPYTI ŠIANDIE

Ateičiai Užtikrinti!

Taupykite dabar, kad, bedarbei užėjus, nereikėtų dejuoti. Taupykite saugioje įstaigoje, kaip UNIVERSAL SAVINGS and LOAN ASSOCIATION.

Čia jusų indėliai NEŠA 3½ nuošimčio. Yra apdrausti iki $5,000 per Federal Savings and Loand Insurance Corporation, Washington, D. C.

FEDERAL SAVINGS AND LOAN INSURANCE CORPORATION — SAFETY OF YOUR INVESTMENT — INSURED UP TO $5000

Ofisas kasdien atdaras nuo 8 val. ryto iki 8 val. vakaro; šeštadieniais iki 6 val. vakarų.

Universal Savings AND LOAN ASSOCIATION

1739 SO. HALSTED STREET

• FOTOGRAFAS CONRAD
FOTOGRAFAS

Studija įrengta pirmos rūšies su moderniškomis užlaidomis ir Hollywood šviesomis. Darbas garantuotas.
420 W. 63rd St.
Tel. ENG. 5883-5840

Sophie Barcus
RYTINĖ RADIO VALANDA
—IŠ STOTIES—
W.G.E.S.

Kasdien nuo 8:45 v. ryto iki 9:15 val. ryto.
Subatomis nuo 8:30 iki 9:15 val. ryto.
Pirmadieniais taipgi 7:00 val. vakare.

Išgirskit vėliausias žinias — muziką ir kitus įdomius pranešimus.

KAIP ŽUVIS BE VANDENS, TAIP GERAS LIETUVIS BE "NAUJIENŲ" NETURĖTŲ BUTI.

Garsinkitės "N-nose"

PRALEIDUS POPIETĮ SU MICHIGAN CITY, INDIANOS, LIETUVIAIS SLA NARIAIS

Kuopos Susirinkime: Pas pp. Lašus

Rašo N. G.

Nelaukti siurprizai yra visuomet maloniausi. Taip buvo ir su musų vizitu pas Michigan City lietuvius praeitą sekmadienį. Proga buvo tenykščios SLA kuopos susirinkimas. Toj kuopoj priklauso mųsų gerai žinomas veikėjas, audijtorius Juozas Varkala, ir jis bent kelis kartus į metus daro speciales keliones tenais dalyvauti kuopos veikloj.

Šį kartą p. Varkala turėjo dar dvi bendrakeleives: savo žmoną Elinę ir šių žodžių rašytoją.

P-iai Varkalienei beneriant vilnones pirštines (šiame svarbiame momente ji net važiuodama kelionėje neleidžia laiko be darbo) ir mudviem su p. Varkala besikalbant, nei nepajutom, kad privažiavome Michigan City kuopos sekretoriaus, p. Lukausko, namą, kuriame kuopa laiko susirinkimus.

Susirinkimas

Įeiname vidun. Čia susėdę nariai su savo pirmininku p. Rupšiu priekyje svarsto organizacijos ir savo kuopos reikalus. Susipažinus su jais, palikome juos savo susirinkimą tęsti toliau.

Po susirinkimo pirmininkas Rupšis pakvietė mane bendram pasikalbėjimui ir artimesniam susipažinimui. Nors ši kuopa nėra skaitlinga nariais, bet visi dalyviai nuoširdus, tikri lietuviai, kurie organizacijoj nuo seniai priklauso ir jos gerove ir ateitimi rupinasi. Pasidalinę mintimis ir padarę kai kuriuos sumanymus dėl kuopos veiklos, atsisveikinome su simpatingais šeimininkais, ponais Lukauskais. ir visais susirinkimo dalyviais, ir išvykom su ponais Lašais į jų ukį.

Puikus ųkis

Daug buvau girdėjus apie Lašų puikiai įrengtą ukį ir jų vaišingumą. Apie jų malonų atsinešimą prie svečių galėjau spręsti iš pirmesnės pažinties su p. Lašiene ir jos dukterim Onute "Naujienų" parengimuose, kuriuos juodvi, kaipo geros naujienietės, visuomet lanko.

Bet reikia buti jų namuose ir su visa Lašų šeima, tėvais Lašais, dukterim Onute ir jos vyru Jonu Dilium, kad pajusti ir įvertinti tikrą lietuvišką širdį ir jų ypatingą darbštumą. Taip kaip jų puikus 14 kambarių namas yra apsuptas aiškiai žaliomis pušimis, eglaitėmis, cedrais ir kitomis gamtos grožybėmis, taip įėjus vidun esi nustebintas šeimininkės ir dukters originaliu ir artistišku namo papuošimu.

Rankdarbių ekspertė

Esu didelė mylėtoja visokių rankdarbių ir, rodos, pati turiu gan nemenką rinkinį savųjų. Bet prisipažįstu, kad niekuomet nesu mačiusi tiek daug įvairių ir įdomių darbų vienoj vietoj. Ir kasgi didelę didižumą jų padarė, jeigu ne pati šeimininkė Lašienė. Kitus pagamino Onutė.

Besigerėdama visais tais siuviniais, mezginiais, etc., pamąsčiau sau, kad kuomet musų miestietės moterys kalba, kad neturi laiko tam arba kitam darbui, jos turėtų pamatyti ponios Lašienės liuoslaikio darbo rezultatus. Jau nekalbant apie tai, kad ji yra pavyzdinga ukininkė, puiki šeimininkė ir dirba galybes rankdarbių, ji randa laiko ir skaityti, taip kad yra gerai apsipažinusi su pasaulio įvykiais ir domisi lietuvių veikla visur. Ji yra tikrai stebėtina moteris.

Malonųs žmonės

Duktė Onutė yra dailės mylėtoja. Ji gražiai skambina pianą ir turi malonų balsą. Abudu vyrai, tėvas Lašas ir žentas Dilis, daro įspudį tų tikrų ukio darbo žinovų ir labai nuoširdžių žmonių.

Iš viso, Lašų šeima darė man kokį labai skaistų, gaivinantį įspudį ir mano vizitas, ačiu ponams Varkalams, bus nuolatos malonu atsiminti.

Gaisras Pastatė Skerdyklas Pavojun

Apie 400 ugniagesių žaibo greitumu suvažiavo į skerdyklas, kai vakar ten kilo gaisras apleistam penkių aukštų sandėlyj prie 46th ir Packers ave Buvo didelis pavojus, kad ugnis ap ms gretimus triobesius bet ugniagesiams pasisekė ją suvaldyti.

Oriental Teatre

Ruth Hussey

[illegible] Korica Holywood, dabar vaidina filme, "Married Bachelor", kuris yra rodomas Oriental teatre, prie Randolph, netoli State. Su ja vaidina Robert Young ir eilė kitų žinomų aktorių. Scenoje yra vodevilio programas su Johnny "Scat" Davis ir kitais numeriais. "Married Bachelor", kaip galima spėti iš vardo, yra komedija.

Ir Vėl Jiedu

Komika Abbott ir Costello turi tok i didelį pasisekimą publikoje, kad nespėja filmus gaminti. Vėliausias jų veikalas, "Keep 'Em Flying", apie U.S. karo aviaciją, dabar yra rodomas RKO Palace teatre, Randolph r LaSalle.

Antras filmas teatre yra, "South of Tahiti" su Brian Donlevy ir Maria Montez.

Diena Iš Dienos

APSIVEDĖ

Draugai praneša, kad neseniai apsivedė p. A. Songaila ir p. Anna Koveikis.

Gražios "Dvigubos" Vestuvės Walter Bočkų Šeimynoj

Apsivedė Duktė Su G. Schmitt ir Sunus Su Helen Kullman

George Schmitt su Albina Bočkus, ir Charles Bočkus su Helen Kullman apsivedė pereito mėnesio pabaigoj, šauniose "dvigubose" vestuvėse, kurios įvyko Walter ir Catherine Bočkų namuose, 5937 S. LaSalle Street.

Į vestuvių puotą atsilankė labai daug svečių: giminių, draugų ir pažystamų. Namuose buvo paruoštas labai puošnus altorius, kur apeigas atliko ark. S. A. Geniotis ir kun. M. La Voy.

Vedybų maršui grojant, jaunavedžiai, pabroliai ir pamergės iškilmingai atėjo prie altoriaus priimti šliubą. Laike apeigų, Romaldui Vistartui palydint vargonais, Mary Barisas giedojo himnus, o pasibaigus apeigoms vėl buvo maršas ir eisena.

Stalo Iškilmės

Puotos metu, svečiams geriant "toastą", p-a Barisas padainavo "I love you truly". Jos gražus balsas visiems labai patiko, ir, pakviesta antru kartu, ji padainavo, "Kur bakužė samanota". Programą vedė kun. LaVoy. Ark. Geniotis savo glaudžioj kalboj jaunavedžiams palinkėjo daug laimės ir gausingo gyvenimo, o po to jis labai įdomiai papasakojo apie įvairius gyvenimo vaizdus.

Po jo kalbėjo Juozas Kiauda, Mary Endžulis, Frank Barisas ir jaunavedžiai. Visi kalbėjo širdingai ir įdomia. Turiu pasakyti ir tai, kad šeimininkės namaisto gamintojos buvo labai sumaningos, o tap jau ir stalai buvo labai puikiai papuošti plokštais gėlių ir visokiais [illegible] gražiais papuošalais. Šal[illegible] Catherine Bočkus ē Pratapas ir Mary Sekertz. Namo puošimo darbą labai gabiai atliko Patricia Carlson.

"Tėvas"

Juozas Kiauda, 2651 W. 59th St., apeigose buvo "tėvas" Helen'ai Kullman, ir ją atidavė jos busimam vyrui Charles Bočkui. Taip jau ir Walter Bočkus savo dukrelę Albiną atidavė busimam žentui George Schmitt. Šias pareigas jie atliko labai gražiai. Vestuvininkų buvo apie 150, bet pp. Bočkų dviejų aukštų rezidencijoje patalpų netruko.

Mano Draugai, "Naujienų" Skaitytojai

Taip jau aš čia noriu pažymėti ir savo draugus, "Naujienų" skaitytojus: pp. Stepas ir Marcelė Sheser; Walter ir Stella Sabatis; Stanley ir Alice Mitchell; Adomas ir Barbora Slemonas; Antanas ir Marie Endžulis; Matas Žukas; Anna Venckus; Sophie Radvilas, iš Cicero, Ill.; Dom ir jo žmona Globiai; Erlie ir Albina Card; Elbert ir jo žmona Pranskuna; Antanas Voveris; Bill Adams; Jonas Nakrošius; Kazys Vilbasas; Elenora Pratapas; Mrs. Kullman; ir Frank ir Mary ir jų sunus Barisai.

Medaus Mėnuo

Medaus mėnesį praleisti Charles ir Helen Bočkai išvažiavo į Florida ir ten kiek pabuvę vėl grįš namo prie savo įprasto užsiėmimo. O George ir Albina Schmitt išvyko apie tris šimtus mylių į Wisconsiną.

Po vestuvių visi svečiai išsiskirstė labai gražioje nuotaikoje, bet sekančią dieną veik visi ir vėl susirinko ir turėjo dietus. Jaunavedžiams svečiai teikė labai daug gražių ir brangių dovanų. Už tai jie visiems širdingai dėkoja. Taip jau dėkoja ir už telegramų sveikinimus ir linkėjimus. Šiuo taip jau ir aš jaunavedžiams linkiu laimės ir geros kloties.

— Ona Dovgin.

Biznieriai Shills Jau Sveiksta

Buvo Susižeidę Nelaimėse

BRIGHTON PARK. — Nesenai nupuolusi laiptais savo namuose sunkiai susižeidė p. O. Shills. Jai nespėjus pasveikti, automobilio nelaimėje buvo sužeistas jos vyras, p. M. F. Shills.

Abu dabar jau eina geryn, ir pradeda darbuotis savo rakandų biznyje, General Radio and Furniture Co., kurį užlaiko ad. 3856 Archer avenue. Žagariečių Kliubas, prie kurio abu priklauso, siunčia jiems užuojautą ir linki kuogreičiausai pilnai pasveikti.

Kor. B. G.

Išsiėmė Leidimus Vedyboms

(CHICAGOJ)

Anton Mickas, 37, su Rose Barrile, 27

Arthur J. Porter, 46, su Adela Samolis, 47

Anthony Meškauskas. 25, su Harriet Jovish, 25

James A. Yuknis, 31, su Dorothy Adams, 25

Albert F. Gasko, 26, su Lucille Degymas, 24

Angelo Pizzi, 27, su Dorothy Ambrose, 19

TARP MUSŲ BIZNIERIŲ

ATIDARĖ NAUJĄ KIRPYKLĄ

Al's Warneckienė, 7039 So. Halsted St. ką tik dabar atidarė naują barbernę. Ji šiame amate turi didelį patyrimą: kerpa plaukus vyrams, moterims ir vaikams, ir tąip jau duoda veido masažą.

P-a Warneckienė priklauso prie "Apšvietos" Moterų Draugystės ir taipjau ji priklauso ir prie visokių kitų draugijų. Myli apšvietą ir stengiasi padaryti sau gyvenimą, tad širdingai linkiu jai geros kloties naujoje vietoje.

(Skl.)
O. D.

Reikalauja Perskirų

Teckla Lauraitis nuo Anthony Lauraitis

Gauna Perskiras

Frances Valenta nuo Louis Valenta

● Dėl neišaiškintų priežasčių nusižudė 23 metų studentas, Robert W. Allman, 5555 Everett avenue. Jisai studijavo aviaciją.

Šaukia Specialę Legislaturos Sesiją

SPRINGFIELD, Ill. — Gubernatorius Green vakar sušaukė Illinois valstijos legislaturą speciališ sesijai gruodžio 18 d. Dienotvarkėje bus įvairus klausimai, iškilę iš U.S.-Japonijos karo.

● Adresu 3718 N. Hermitage avenue nusišovė 49 metų darbininkas, Albert Victor.

LAIDOTUVIŲ DIREKTORIUS
John F. Eudeikis
SENIAUSIA IR DIDŽIAUSIA LAIDOJIMO ĮSTAIGA

AMBULANCE
DIENĄ IR NAKTĮ
Visi Tel. YARDS 1741-1742
4605-07 So. Hermitage Ave.
4447 South Fairfield Avenue
Telefonas LAFAYETTE 0727
Dykai KOPLYČIOS VISOSE CHICAGOS DALYSE

Klausykite musų r[illegible] sekmadienio ir Šeštadienio rytmečiais, 10:30 val. ryto į WHIP stoties (1520 K.)
Su POVILU ŠALTIMIERU

Laidotuvių Direktoriai

NARIAI Chicagos, Cicero Lietuvių Direktorių Asociacijos

Ambulance Patarnavimas Dieną ir Naktį
TURIME KOPLYČIAS VISOSE MIESTO DALYSE

I. J. ZOLP
1646 West 46th Street — Phone YARds 0781

S. P. MAŽEIKA
3319 Lituanica Avenue — YARds 1138 YARds 1139

LACHAWICZ IR SUNŲS
2314 West 23rd Place — Phone CANal 2515
SKYRIUS: 42-44 East 108th Street — Tel. PULLMAN 1270

ANTANAS M. PHILLIPS
3307 Lituanica Avenue — Phone YARds 4908

ANTHONY B. PETKUS
6812 South Western Avenue — Phone GROvehill 0142
1410 South 49th Court, Cicero — Phone Cicero 2109

J. LIULEVIČIUS
4348 S. California Avenue — Phone LAFayette 3572

P. J. RIDIKAS
3354 So. Halsted Street — 710 West 18th St.
Tel. YARDS 1419

KITI LIETUVIAI DAKTARAI

Dr. P. J. BARTKUS
GYDYTOJAS IR CHIRURGAS
1913 S. Halsted St.
Phone CANAL 4796
Val. nuo 2 iki 4, nuo 7 iki 9 vak.

Tel. Hemlock 5849
Dr. Peter T. Brazis
GYDYTOJAS IR CHIRURGAS
6757 S. Western Ave.
VALANDOS: 1 iki 3 ir nuo 7 iki 9

DR. A. JENKINS
(Lietuvis)
GYDYTOJAS IR CHIRURGAS
2500 West 63rd Street
Ofiso valandos: nuo 1—4 ir nuo 7—9 val. vakaro ir pagal sutartį
Ofiso Tel. PROSPECT 6737
Namų Tel. VIRGINIA 2421

DR. MARGERIS
3325 So. Halsted St.
Valandos: nuo 10 r. iki 2 popiet ir nuo 6 iki 8 vakaro.
Sekmadieniais nuo 10 iki 12 dienos
Phone YARDS 7299

Ofiso Tel. HEMLOCK 5524
Rez. Tel. HEMLOCK 1643
Emergency MIDWAY 0001
Al. J. Valibus, M. D.
GYDYTOJAS IR CHIRURGAS
VAL.: 1 iki 3 popiet 6 iki 8 vak.
2408 West 63rd St.

KITATAUČIAI

DR. HERZMAN
IŠ RUSIJOS
Gerai lietuviams žinomas per 39 metus kaipo patyręs gydytojas chirurgas ir akušeris.
Gydo staigias ir chroniškas ligas vyru, moteru ir vaikų pagal naujausius metodus X-Ray ir kitokius elektros prietaisus.
Ofisas ir Laboratorija
1031 W. 18th St. netoli Morgan St.
Valandos nuo 10—12 pietų ir nuo 6 iki 7:30 val. vak. kiekvieną dieną, išskiriant šeštadienio vakaro ir nedėliomis.
Tel CANAL 3110
Rezidencijos telefonai:
Superior 9454 ar Central 7464

Dr. Charles Segal
OFISAS:
4729 S. Ashland Ave.
— 2-ros lubos —
CHICAGO, ILLINOIS
Ofiso Valandos:
Nuo 10—12 val. ryto, nuo 2 iki 4 val. popiet ir nuo 7 iki 8:30 val. vakaro. Nedėliomis nuo 10 iki 12 valandai diena.
Phone MIDWAY 2880

Telefonas YARDS 0994
Dr. Maurice Kahn
4631 SOUTH ASHLAND AVE.
Ofiso valandos:
Nuo 10 iki 12 dieną 2 iki 3 popiet 7 iki 8 val. Ned. nuo 10 iki 12.
Rez. Telephone KENwood 4300

ADVOKATAI

K. P. GUGIS
ADVOKATAS
Miesto ofisas—127 N. Dearborn St.
Kamb. 1431-1434-Tel. Central 4411-2
Namų ofisas—3323 So. Halsted St.
Valandos vakarais nuo 6 iki 8:30
Telefonas YARDS 0818
Ketvirtadieniais ir Sekmadieniais —pagal sutartį.

A. A. SLAKIS
ADVOKATAS
7 So. Dearborn St.
Room 1230
Ofiso tel. CENTRAL 1824.
Namų tel.—Hyde Park 3395

WHITNEY TARUTIS
ADVOKATAS
3133 SO. HALSTED STREET
Tel. CALumet 6877.
Val.: nuo 1:00 popiet iki 8 v. vak.
134 N. LA SALLE STREET
Room 2014 Tel. STAte 7572
Val.: nuo 9:00 iki 11:00 ryto
3149 SO. HALSTED STREET
Tel. VICtory 2679.

LIETUVIAI
GYDYTOJAI IR DENTISTAI
Amerikos Lietuvių Daktarų Draugijos Nariai

Phone CANAL 6122
DR. S. BIEŽIS
GYDYTOJAS IR CHIRURGAS
2201 West 22nd Street
Valandos nuo 1—3 ir 7—8
Seredomis ir Nedėl. pagal sutartį.
Rez. 6631 So California Avenue
Telefonas REPublic 7868

Ofiso Tel. VIRginia 0036
Rezidencijos Telefonas: BEVERLY 8244
DR. T. DUNDULIS
GYDYTOJAS IR CHIRURGAS
4157 ARCHER AVENUE
Ofiso Valandos:
nuo 1—3 ir nuo 6—8:30 val. vakaro
Subatoj nuo 1 iki 4 popiet.
Trečiadieniais pagal sutartį.

Dr. F. Pulsucki Le Van
GYDYTOJAS IR CHIRURGAS
Valandos kasdien 2-4 ir 6-8 vak
1957 W. Garfield Blvd.
Cor. Damen — HEMlock 6699

A. Montvid, M. D.
West Town State Bank Bldg.
2400 WEST MADISON STREET
Val. 1 iki 3 popiet 6 iki 8 vak.
Telefonas SEELEY 7330
Namų telefonas Brunswick 0597

Tel. YARDS 3146
Val.: Nuo 11 iki 12 ir 7 iki 9 vak.
Pirmadieniais 7 iki 9.
Šeštadieniais: 11 iki 12, 2 iki 4 ir 7 iki 9.
Šventadieniais: 11 iki 12.
DR. V. A. Šimkus
GYDYTOJAS IR CHIRURGAS
ir Akinius Pritaiko.
3343 SO. HALSTED ST.

DR. STRIKOL'IS
Gydytojas ir Chirurgas
Ofisas 4645 SO. ASHLAND AVE.
Ofiso val.: Nuo 2 iki 4 ir nuo 6 iki 8 vak. Nedėlioj pagal susitarimą.
Ofiso Tel.: YARDS 4787
Namų Tel.: PROSPECT 1930

DR. C. Ž. VEZEL'IS
DENTISTAS
4645 So. Ashland Ave.
arti 47 Street
Telefonas YARDS 2246
Valandos: nuo 9 iki 8 vakaro
Seredoj pagal sutartį.

DR. BRUNO J. ZUBRICK'AS
GYDYTOJAS IR CHIRURGAS
NAUJOJE VIETOJE
2403 West 63rd St.
VALANDOS: 2—4 popiet ir 7—9 vakaro, trečiadieniais ir sekmadieniais pagal susitarimą.
Telefonas HEMLOCK 7899
Namu tel. REPUBLIC 4688

AKIŲ SPECIALISTAI

DR. VAITUSH, OPT.
LIETUVIS
Mano 20 metų praktikavimas jusų garantavimas
Optometrically Akių Specialistas
Palengvina akių įtempimą, kuris esti priežastimi galvos skaudėjimo svaigimo, akių aptemimo, nervuotumo, skaudamą akių karštį, atitaiso trumparegystę ir toliregystę. Prirengia teisingai akinius. Visuose atsitikimuose egzaminavimas daromas su elektra parodančia mažiausias klaidas. Specialė atyda atkreipiama į mokyklos vaikus.
Kreivos akys atitaisomos.
VALANDOS: nuo 10 ryto iki 8 vak. Seredomis nuo pietų, o Nedėlioj pagal sutartį.
Daugelyj atsitikimų akys atitaisomos be akinių. Kainos pigiau kaip pirma.
1712 South Ashland Av.
Phone YARDS 1373

DR. G. SERNER
LIETUVIS AKIŲ GYDYTOJAS
Tel. Yards 1829
Pritaiko Akinius, Kreivas Akis Ištaiso
Ofisas ir Akinių Dirbtuvė
756 WEST 35th STREET
kampas Halsted St.
Valandos nuo 10 iki 4, nuo 6 iki 8
Nedėliomis pagal sutartį

DR. KARL NURKAT'
(NURKAITIS)
Pritaiko atsakomingai akinius už prieinamą kainą ir ant lengvų išmokėjimų.
3241 S. Halsted Street
PHONE CALUMET 4591
RAKANDŲ KRAUTUVĖ

UŽMIRŠKIME ŠIVAKAR KARĄ TRUMPAI VALANDĖLEI —

Eikim Kalėdų Diedukui į Talką!

Leiskim šį vakarą savo įtemptiems nervams truputį nurimti. Atidėkim į šalį laikraščius, atsitraukim nuo radio aparatų, ir pamirškim valandėlei karą. Pašvęskim mintis malonesnam dalykui — bukime Kalėdų Dieduko talkininkais, ir pagelbėkime jam aprupinti rubais, maistu ir dovanomis neturtingų šeimų vaikus. Jeigu to nepadarysim, tai Kalėdų Diedukas jų gal visai net neaplankys.

Legionierių Vakaras

Šivakar visi galime ištesti duosniam Kalėdų seneliui pagalbos ranką, atsilankydami į Dariaus-Girėno salę, 4416 So. Western avenue, 7:30 valandą vakare. Dariaus-Girėno Posto legionierės (Auxiliary) ten rengia Bunco Party, kurios visą pelną skiria neturtingųjų ir našlaičių Kalėdoms. Jeigu kas atliks, tai padalins pereito karo invalidams Hines ligoninėje. Už sukeltus pinigus legionierės žada pirkti maisto pintinių, bet jeigu galės, tai įspraus į jas ir po dovanėlę. Bet tas priklauso nuo jusų duosnumo.

Daug Dovanų Publikai

Atsilankykit ir paremkit šį gražų darbą. Šiomis neramiomis valandomis ten praleistas laikas duos jums daug smagumo.

Rengimo pirmininkė p. Julija Norkus sako, kad svečiams padalins daug Door prizų, ir dovanų laimingiems kortų ir bunco lošėjams.

PIRMAS SĄRAŠAS U. S. KAREIVIŲ, ŽUVUSIŲ HAWAII SALOSE —

Iš Illinois, Indianos, Wisconsino, Michigan

WASHINGTON, D. C. — Armija vakar paskelbė sąrašą karininkų ir kareivių, žuvusių Hawaii salose, laike netikėto japonų puolimo ant U.S. karo bazių: (Šis sąrašas yra pirmas ir paduoda tiktai mažą dalį žuvusiųjų. Viso bombos užmušė virš 1,500 kareivių ir civilių.

PVT. ROBERT G. ALLEN. Sims, Ind.

FIRST SGT. EDWARD J. BURNS. Pittsfield, Mass.

CORP. ROBERT P. BUSS. Elkhart, Ind.

PVT. DEAN W. CEBERT. Galesburg, Ill.

PVT. JOHN R. FLETCHER. Janesville, Wis.

PVT. ROBERT R. NIEDZWIECKI. Grand Rapids, Mich.

DONALD D. PLANT. Wausau, Wis.

PVT. FIRST CLASS ROBERT L. SCHOTT. Elkhart, Ind.

ROBERT R. SHATTUCK. Blue River, Wis.

STAFF SGT. ANDREW A. WALCZYNSKI. Duluth, Minn.

PVT. LUMUS E. WALKER. Zeigler, Ill.

URBA Gėlės Mylintiems Vestuvėms, Bankietams, Laidotuvėms, Papuošimams.
GĖLININKAS
4180 Archer Avenue.
Phone LAFAYETTE 5800

LOVEIKIS Siunčiam Gėlės Telegramu į Visas Pasaulio Dalis.
KVIETKININKAS
Gėlės Vestuvėms, Bankietams ir Pagrabams.
3316 SO. HALSTED ST.
Tel. YARDS 7308

REMKITE TUOS, KURIE GARSINASI "NAUJIENOSE"

Chicagoj Suėmė 25 Japonus ir Vokiečius

Žada Areštuoti Įtartinus Italijos Piliečius

Vakar ir užvakar FBI (federalė žvalgyba) Chicagos mieste ir apylinkėse areštavo 25 svetimšalius — japonus ir vokiečius. Visi suimtieji yra neapliečiai.

Žvalgyba žada netrukus areštuoti ir visus įtartinus Italijos piliečius gyvenančius Chicagoj ir kitur Illinois valstijoje.

K. Aleksynas SLA 109-tos Kuopos Pirmininkas

J. Krukas—Finansų Iždininkas

WESTSIDE. — SLA 109-tojį kuopą neseniai laikė priešmetinį susirinkimą, kuriame išrinko Karolį Aleksyną pirmininku. Vice-pirmininko vietoje išrinko p. A. Kondrotienę, o protokolo raštininku narį p. Kmietą. Iždininku paliko W. Neffą, kurio salėj susirinkimas įvyko.

Kondrotas Sergą

Finansų sekretorium kuopą išrinko Juozą Kruką. Jisai užima vietą buvusio fin. sekretoriaus A. Kondroto, kuris daug kuopoje veikė, bet turėjo pasitraukti iš pareigų, kai sunkiai susirgo pereito liepos mėnesį.

Kuopos nominacijų rezultatai jau buvo paskelbti.

Kor.

Karas Iššaukė "Krizį" Lietuviškuose Choruose, Dr-jose

Pritruko Vyrų

Armijai įvedus privalomą kareivavimą ir dabar kilus karui, gana sunkioj padėtyj atsidūrė lietuviški chorai, šokių grupės ir kitos jaunų žmonių organizacijos.

"Pirmyn" choras, pavyzdžiui, neteko apie 12-kos vyriškų balsų, ir per ateinančias kelias savaites praras apie kitą tiek. Panašų krizį pergyvena "Birutė", "Keistučio" ir visi kiti chorai.

Trūksta Ir Šokėjų

Didelio skaičiaus vyrų netesko ir Lietuvių Jaunimo Draugija, kuri globoja V. Beliajaus šokėjų grupę.

Chorų valdybos ir vedėjai pageidauja, kad visi buvę jų nariai — vyrai, kuriems nereikės eiti armijon per ilgesnį laiką, arba visai nereikės eiti, sugrįžtų į aktyvius narius ir pagelbėtų tas lietuviams brangias kulturines organizacijas palaikyti.

Reikia Bent 5-kių

V. Beliajus, šokių grupės vedėjas, prašo pranešti, kad jam reikia mažiausiai penkių narių — jaunuolių nuo 18 metų amžiaus ar daugiau. Sako, jisai gali užpildyti spragas svetimtaučiais, bet norėtų, kad jo grupė ir toliau pasiliktų lietuviška. Į narius bus priimti ir jaunesni nariai, jeigu jie yra aukšto ugio.

Ši draugija ateinančiais metais žada važiuoti su lietuviškais šokiais į Washingtoną, Clevelandą, Detroitą ir Holland, Mich. Reikia iš anksto tam pasiruošti, todėl nauji nariai prašomi kuo ankščiausiai pradėti repeticijas. Reikia šaukti p. Beliajų, PLAza 8177.

Kur Chorai Renkasi

Jauni vyrai, kurie nori įstoti į chorus, gali tai padaryti jų repeticijose: "Pirmyn" — penktadieniais, Neffo salėj, 2435 S. Leavitt; "Birutė" — irgi penktadieniais, Sandaros salėj; "Keistučio" — Hollywood salėj, ketvirtadieniais. D.

Išrinko Visą Burį Delegatų į Gr. 14-tos Konferenciją

Roselando Kulturos Draugija Rengia Vakarą Gr. 28

Roselando Lietuvių Kulturos Draugijos mėnesinis susirinkimas įvyko 4 d. gruodžio. Šiame susirinkime daug reikalų apsvarstyta, daug raportų išklausyta. Viskas ėjo tvarkia.

Ateinantį sekmadienį, 14 d. gruodžio, įvyksta Lietuvių Kulturos Draugijų konferencija Neffo svet. Tai ir Roselando Kult. Draugija pasistengė išrinkti į konferenciją tinkamus delegatus.

Delegatai

Štai jie: Ant. Jocius, J. Gumuliauskas, Valerija Puškorienė, Kleveckas, Vlad. Stulpinas, Pet. Bugeika, na, ir visa valdyba. Taigi iš Roselando visas "setas".

Toliau buvo renkami darbininkai ateinančiam parengimui, kuris įvyks 28 d. šio mėnesio. Visi mielai apsiėmė tą vakarą padirbėti.

Pakeitė Susirinkimo Dieną

Metinis draugijos susirinkimas perkeltas į kitą dieną. Iš eilės turėjo but 1 d. sausio (naujuos metuos), dabargi įvyks trečiadienį, sausio 14 d. Čia bus rinkimas valdybos, ir svarstymas kitų svarbesnių reikalų. — Stepukas.

Kiti Lietuviai Hawaii Salose

Giminės Žinių Dar Neturi

Prie vakarykščio sarašo lietuvių, tarnaujančių armijoje ar laivyne, Hawaii salose, reikia pridėti šiuos vardus:

ANTANAS MATULAUSKIS, nuo 10921 South Lowe avenue

GEORGE KUODIS, 6639 So. Artesian avenue

FELIX LUKOSIUS, 6036 S. Stony Island avenue.

Nei apie vakar paskelbtus nei apie šiuos tris kareivius giminės žinių dar neturi.

MILIJONINĖ REAL-ESTATE TRANZAKCIJA SOUTHSIDĖJ

Šiomis dienomis iš privatinių rankų į korporacijos nuosavybę perėjo teisės prie žemės sklypo ties 63 cia ir Halsted street, ad. 6301 S. Halsted street. Ten stovi kelios biznio įstaigos. Tranzakcija siekia apie $4,000,000.

73 metų lysą tai žemei nuo William F. Voight atpirko naujai suorganizuota 6301 Halsted street Corporation.

Gražus Roselando Lietuvių Darbas Artimam Pagelbėti

Prisiminus Vakarą J. Černauskui

ROSELAND. — Apie 500 žmonių lapkričio 22 d., susirinko Darbininkų salėj į pietus vietos gyventojo Juozo Černausko naudai. Apie trys mėnesiai atgal jisai prarado regėjimą.

Rengėjai

Iniciatyva pietus rengti iškilo Roselando Kulturos Draugijoj ir jos nariai daugiausiai pasidarbavo pietus surengti. Tai buvo pp. O. J. Balčiunai, R. K. Bukšniai ir M. Sinkus. Jiems į talką atėjo ir burys kitų roselandiečių, iš 9-to Wardo Demokratų Kliubo, prie kurio rengėjai irgi priklauso, ir kitų organizacijų.

P. Juozas ir p. Keidė Černauskai nuo seniai gyvena Roselande, prie 106th Place ir Wentworth avenue. Buvo labai gražu, kad draugai juos atsiminė skaudžiai nelaimei aplankius jų šeimyną.

D.

Gatvekaris Sužeidė 9 Chicagiečius

Prie Cicero ir Le Moyne nuo bėgių nušokęs gatvekaris trenkė į keleivinį automobilį, sunkiai sužeisdamas jame važiavusius 9 žmones.

Automobiliai vakar užmušė:

37 m. Philip Litz, 3406 No. Central Park, prie Ashland ir Addison,

70 m. Herman Boettcher, nuo Lawrence ave., Norwood,

34 m. Martha Beyer, 162 W. Chicago avenue,

7 metų Lillian Nobile, 553 Virginia avenue, Gary, ir

31 m. John Slepski, 4826 S. Throop street, prie 71st ir Vincennes.

AR JIESKAI DARBO?
SKAITYK KASDIEN
NAUJIENAS
IR TEMYK SKILTIS
"REIKIA DARBININKU"
Lietuviai taipgi perka ir parduoda ir progas suzino tiktai per
NAUJIENAS
1739 South Halsted Street, CHICAGO, ILL.

ORGANIZUOS 10,000 ORO SARGŲ CHICAGOJ, DIDINS POLICISTŲ SKAIČIŲ

Nori Turėti Po Sargą Kiekvienam Bloke

Majoras Kelly ir Chicagos apsaugos komitetas vakar pareiškė, kad tuojau pradeda organizuoti 10,000 žmonių armiją, kurios tikslas bus eiti oro sargų pareigas. Miestas žada turėti po vieną sargą kiekvienams bloke.

Tvarko Kariuomenė.

Ta armija yra organizuojama su pagalba U. S. kariuomenės, policijos departamento ir įvairių organizacijų, kurios pareiškė norą prie darbo prisidėti.

Jam vadovauja Saugumo komitetas, o kooperuoja Janitorių unija, ugniagesiai, valstijos civilė gvardija (kuri užima vietą nacionalės gvardijos) taipgi įvairios didžiulės bendrovės.

Departamentinės krautuvės, ir didesnės dirbtuvės turės po kelis savo sargus kiekvienam dirbtuvės skyriuje arba krautuvės aukšte.

1,000 Naujų Policistų.

Miestui apsaugoti ir tvarką palaikyti Chicagos departamentas bus padidintas vienu tukstančiu policistų.

Kaip daugelis chicagiečių jau pastebėjo, vietomis du trys policistai ar net didesni buriai budi prie svarbesnių dirbtuvių.

Netokie Tikri.

Niekas nemanė, kad Chicago gali susilaukti puolimų iš oro, bet aliarmai San Francisco, Califonijoje ir japonų lėktuvai Pacifiko pakraščiuose daugeliui tą saugumo jausmą sugriovė.

KOMISARO "OSTLANDUI" LOHSE ĮSAKYMAI

Gydytojai turės gauti aprobaciją. — Koncesijos vaistininkams. — "Seserų patentai". — Įsakymas dėl amatų, smulkios pramonės ir detalinės pprekybos. — Naciai bolševikų Lietuvos žmonių apiplėšimą pripažįsta teisėtu. — "Reprivatizmas."

Vokietijos reicho komisaras "Ostlandui" Lohse išleido įsakymą dėl medicinos personalo teisių dirbti savo profesijoje. Pagal šį įsakymą, gydytojai turi gauti specialinę aprobaciją, kurią suteikia reicho komisaras, jeigu atitinkamas asmuo yra baigęs Vokietijos arba "kaipo lygiavertį" pripažinti universitetą ir jeigu tas asmuo pripažintas vertu verstis gydytojo praktika. Reicho komisaras gali aprobaciją atimti, jeigu gydytojas pasirodė nevertas tos profesijos. Vaistinės pavedamos kaipo personalinė koncesija pripažintiems vaistininkams. Vienam vaistininkui negali buti duodama koncesijon daugiau kaip viena vaistinė. Koncesiją suteikia reicho komisaras atitinkamo generalinio komisaro teikimu. Medicinos seserys turi gauti specialinį "seserų patentą", kurį suteikia "Ostlando" sveikatos rumai. Panaši tvarka įvesta pribuvėjoms (akušerėms), dentistams ir drogistams, lygiai kaip ir visam kitam pagalbiniam medicinos personalui.

Šio įsakymo pereinamieji nuostatai numato, kad visų minėtų profesijų asmenų ligšioliniai leidimai verstis praktika palieka galioje, jeigu atskirais atsitikimais leidimas neatšauktas. Žydams išduoti leidimai skelbiami negaliojančiais. Susirgę žydai slaugomi žydų medicinos personalo, kuriam galioja specialus nuostatai.

Medicinos personalo žinioje esą įrengimai ir daiktai paliekami jų valdymui. Ypatingi nuostatai numatysią tų įrengimų ir daiktų perėjimą medicinos personalo privatinėn nuosavybėn.

Kitų reicho komisaro Lohse įsakymu "Ostlande" steigiami sveikatos rumai, kuriems turi priklausyti visas medicinos personalas. Rumų tikslas — saugoti medicinos personalo etiką, lavinti profesijoje, daboti profesinių pareigų vykdymą ir t. t. Sveikatos rumus prižiūri reicho komisaras "Ostlandui", o jų vedėjas yra komisariato sveikatos skyriaus vedėjas.

Minėti du įsakymai įsigalioja nuo paskelbimo dienos, t. y. nuo spalių mėn. 17 d.

Vokietijos reicho komisaras Lohse spalių 17 d. išleido įsakymą dėl amatų, smulkios pramonės ir detalinės prekybos. Įsakyme pasakyta, kad jis nuo paskelbimo dienos kol kas įsigalioja tik "buvusių laisvų Lietuvos ir Latvijos valstybių" teritorijose.

Įsakyme nustatoma, kad į kombinatus ir trustus sutelktosios amatų įmonės vėl paverčiamos privatinėmis įmonėmis ir perleidžiamos į privatines rankas. Taip pat eigiamasi su artelėmis, tačiau turi buti išvengta negyvybingų mažų įmonių steigimo. Jeigu viešasis interesas reikalauja, esamos kolektyvinės įmonės paliekamos. Į arteles įneštos mašinos ir įrankiai grąžinami buvusiems savininkams. Artelių nariai, kurie nėra savarankiški amatininkai, atlyginami pinigais. Amatų gali verstis žmonės, tinką tam darbui tiek personališkai, tiek profesionališkai. Jie turi gauti amatininko kortelę. Jeigu nėra viešojo pateisinimo egzistencijai, amatininko įmonė gali buti uždaryta.

Tokie pat nuostatai galioja dėl smulkių pramonės įmonių, kurios vidutiniškai laiko 20 darbininkų. Ir jis perduodamas į privatines rankas. Detalinės prekybos krautuvei, restoranui ar valgyklai atidaryti reikia gauti leidimą. Nacionalizuotos detalinės prekybos krautuvės principe vėl perleidžiamos į privatines rankas, o krautuvėse esančios prekių atsargos gali buti naujojo savininko nupirktos.

● **Binga Banko depozitoriai netrukus gaus $144,369 dividendų.**

CLASSIFIED ADS.

SITUATION WANTED
Ieško Darbo

PATYRĘS BUČERYS paieško darbo už bučerį. Atsišaukite. 8055 So. Avalon Ave.

HELP WANTED—FEMALE
Darbininkių Reikia

REIKALINGA MERGINA PRIE namų darbo, mokanti gaminti valgį. 2 suaugę žmonės, $12.00 savaitei, atskiras kambarys. 717 North East Ave. Euclid 1228.

HELP WANTED—MALE
Darbininkų Reikia

SELSMONAI PATYRĘ Draught ir Bottle Beer. Turi kalbėti lietuviškai. Alga ir komisas. Box 2573, 1739 So. Halsted St.

REIKALINGAS PATYRĘS PORTERIS, kuris galėtų rytmečiais prie baro dirbti. Gyvenimas vietoj. Geras atlyginimas. 5700 W. 79th St. Summit 868W1.

BUSINESS CHANCES
Biznio Progos

PARDAVIMUI GROSERNĖ, labai pigiai. 2135 So. Halsted St.

PARSIDUODA GROSERNĖ IR bučernė. Priežastis liga. Atsišaukite po adresu 2421 W. 43rd St.

REAL ESTATE FOR SALE
Namai-Žemė Pardavimui

PERKAM, parduodam ir malnom namus, lotus, farmas ir biznius. Turime didelį pasirinkimą namų pirkti už cash arba mainais. Norinti pirkti ar mainyti, dėl greitesnio patarnavimo šaukite:
PAUL M. SMITH & CO.
REAL ESTATE — LOANS— INSURANCE
4631 S. Ashland Ave.
Tel. YARDS 1901

SOUTH SIDE
Budavojame naujus namus ant loto 40x122. Visi įrengimai. 1½ aukšto, 6 kambarių. 4 kambarių pilnai užbaigti. Medžio.
Finansuoti. Kaina $5,250. Įmokėti $525.00. Likusius po $33.80 mėn., priskaitant taksus. Ins. priskaityta.
Murinį pabudavosim ir finansuosim tokį, kaip viršminėtas, už— $5,850. 10% įmokėti, likusius mažkaip nuomą.
Turime didelį pasirinkimą namų ir lotų. Ką turite mainyti?
Z. S. MICKEVIČE
2506 West 59th Street
Tel. REPublic 7731.

PARDAVIMUI 2 AUKŠTŲ medinis namas, 6 ir 6 kambariai, garo šilima. 1823 So. Union Ave., 2-ras aukštas.

FARMS FOR SALE
Ukiai Pardavimui

SUSĖTLYTI PALIKIMĄ parsiduoda 320 akrų farma. Lygi juodžemio žemė, geri budinkai, didelis gyvenimui namas, šviesa, elektra, arti Rochelle, Ill. Box 119, Rochelle, Ill.

PARDAVIMUI ARBA MAINAMS vištų ukis. Visi įrengimai, 40 akrų, 1,500 dedančių. Vieta — Mauston, Wis. Savininkas miestą keletai dienų. Kreipkitės 1904 So. Loomis St., 1-mas aukštas užpakaly. Anton Pocewicz.

WHOLESALE FURNITURE
Rakandai ir Įtaisai Pardavimui

MOKĖDAMI CASH—
už rakandus sutaupysite nuo 40 iki 60%. Mes pristatome bile kur. Pašaukite ar rašykite dėl daugiau informacijų. Vien tik nacionaliai žinomi daiktai randasi pas mus.
ALIŠAUSKAS, SUNUS,
6343 So. Western Ave.
Chicago, Ill Tel. REPublic 6051

FINANCE AND LOANS
Finansai ir Paskolos

PASKOLOS
GREIT IR PIGIAI
ANT 1-MŲ MORGIČIŲ
Mėnesiniais atmokėjimais
MUTUAL FEDERAL SAVINGS
and LOAN ASSOCIATION
of CHICAGO.
2202 W. Cermak Rd.
BEN. J. KAZANAUSKAS, Sec
Turtas virš $1,100,000.

SUSIRINKIMAI

ROSELANDO MOTERŲ KLUBAS turės mėn. susirinkimą ketverge, gruodžio 11 dieną, 7:30 vak. Darbininkų svetainėje, 10413 So. Michigan Ave. —**Valdyba.**

DR-STĖS PALAIMINTOS LIETUVOS priešmetinis susirinkimas įvyks trečiadienį, gruodžio 10 d., kaip 7:30 val. vak. Chic. Lietuvių Auditorijoj, 3133 So. Halsted st. Visi nariai kviečiami dalyvauti, nes bus rinkimai 1942 m. valdybos ir kitų svarstymas svarbių reikalų. Duoklės bus priimamos nuo 7:00 val. vakaro. —**Lucille Dagis, rašt.**

Garsinkitės "N-nose"

J. A. Valstybių - Japonijos Karo Eiga Paveiksluose

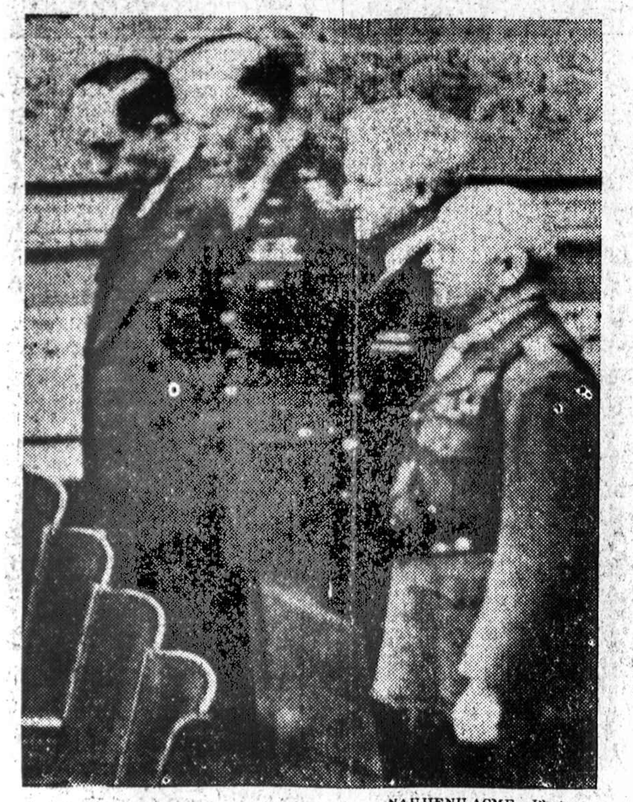

NAUJIENŲ-ACME Photo

J. V. ginkluotų pajėgų lyderiai klausė Prezidento pareiškimo Kongresui apie karą su Japonija. Iš dešinės kairėn: Gen. George C. Marshall, Armija; Admirolas Harold R. Stark, Laivynas; Maj. Gen. Thomas Holcomb, Marinų Korpusas.

NAUJIENŲ-ACME Telephoto

Pirmosios Karo Aukos

Kareiviai, Dean W. Cebert (kairėj), 23 m., iš Galesburg, Ill., ir John Robert Fletcher, 32 m., iš Janesville, Wis., kurie žuvo Hawaii salose per japonų bombonešių ataką sekmadienį.

NAUJIENŲ-ACME Telephoto

Ramusis Vandenynas patapo naujuoju karo lauku. Žemėlapis parodo išsivystymus iki to laiko, kai Jungtinės Valstijos formaliai paskelbė karą su Japonija.

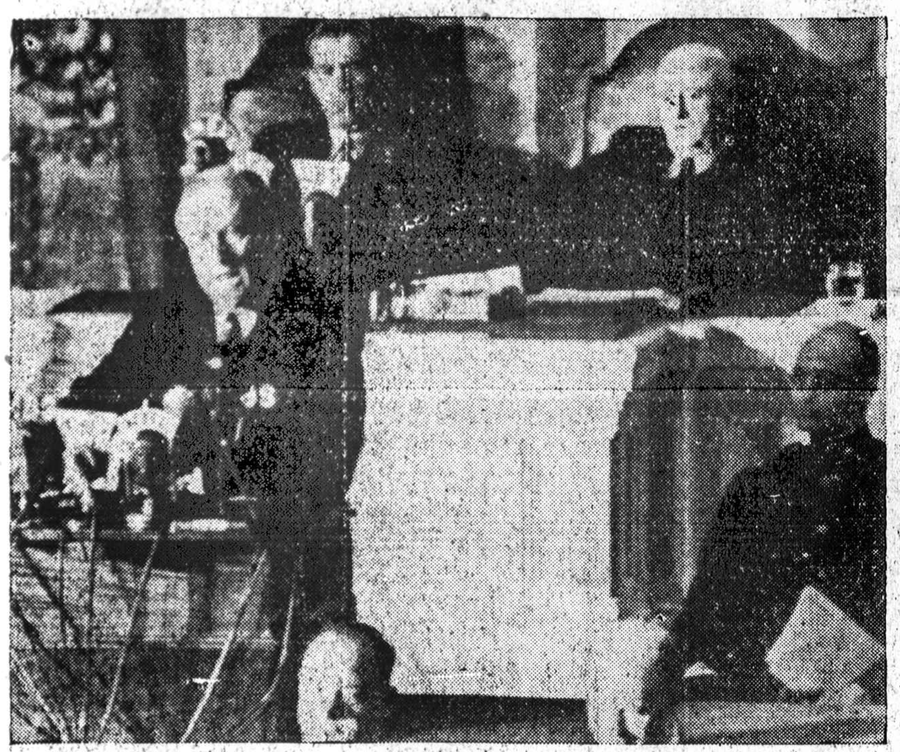

NAUJIENŲ-ACME Telephoto

Prezidentas Rooseveltas savo pareiškime, kurį skaito Kongresui, prašo, kad tas paskelbtų karą Japonijai. Dešinėj sėdi jo sunus, James; užpakaly matomi Vice Prezidentas Henry Wallace ir Atstovų Buto Spykeris Sam Rayburn.

Ji Prieš Karą

Atstovė Jeannette Rankin, iš Montana valstijos, vienintėlė Kongrese balsuoti prieš karo paskelbimą Japonijai.

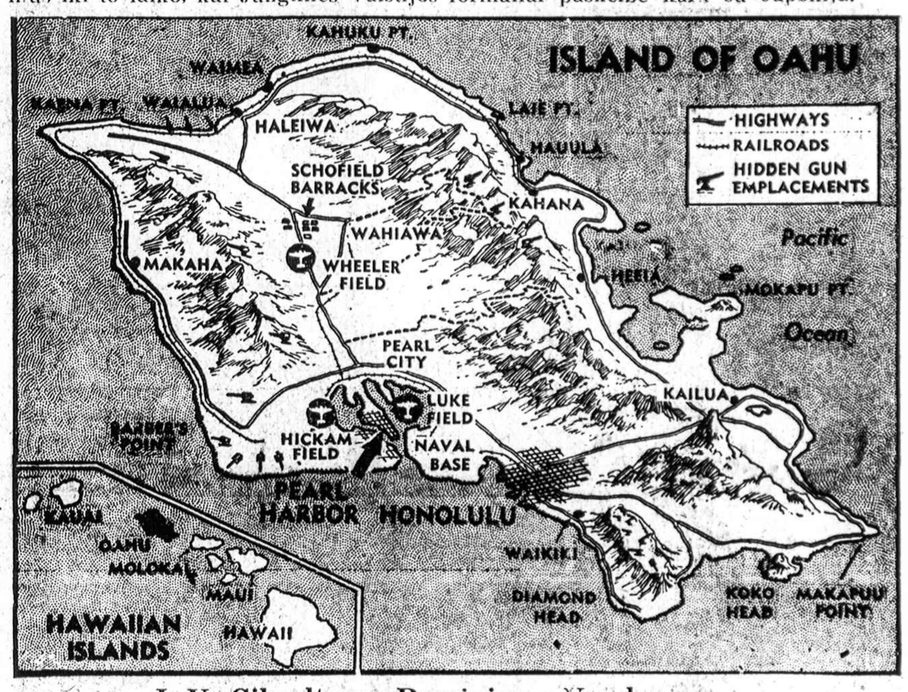

J. V. Gibraltaras Ramiajame Vandenyne

Žemėlapis parodo Oahu salą, Amerikos stiprųjį fortą Ramiajam Vandenyne. Šią salą japonai užpuolė sekmadienį, keliomis valandomis prieš karo paskelbimą.

Artilerijos dalinys užima poziciją prie Key tilto Washingtone. Visi keliai vedą į šalies sostinę stipriai saugojami.

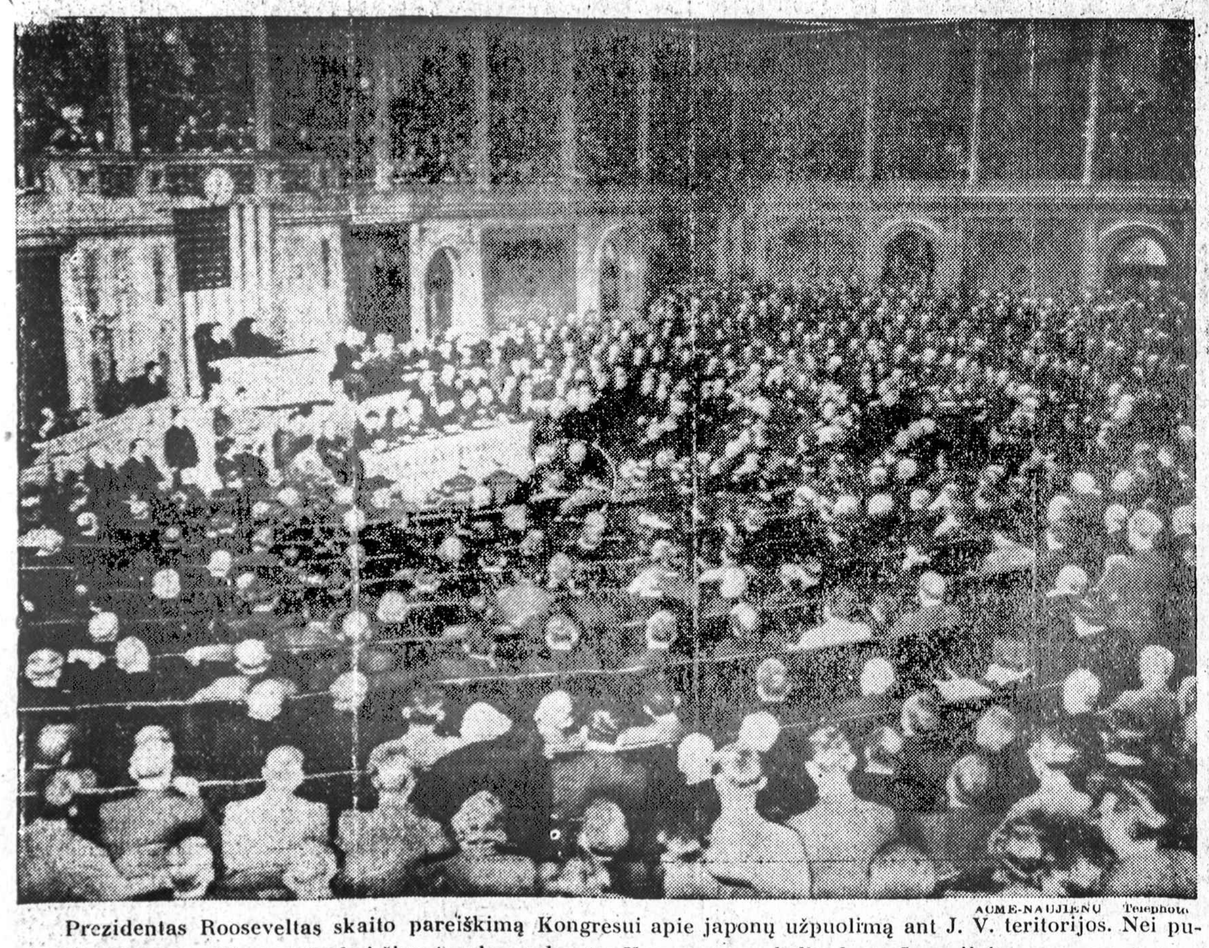

ACME-NAUJIENŲ Telephoto

Prezidentas Rooseveltas skaito pareiškimą Kongresui apie japonų užpuolimą ant J. V. teritorijos. Nei pusei valandos nepraėjus po to, kai ši nutrauka padaryta, Kongresas paskelbė karą Japonijai.

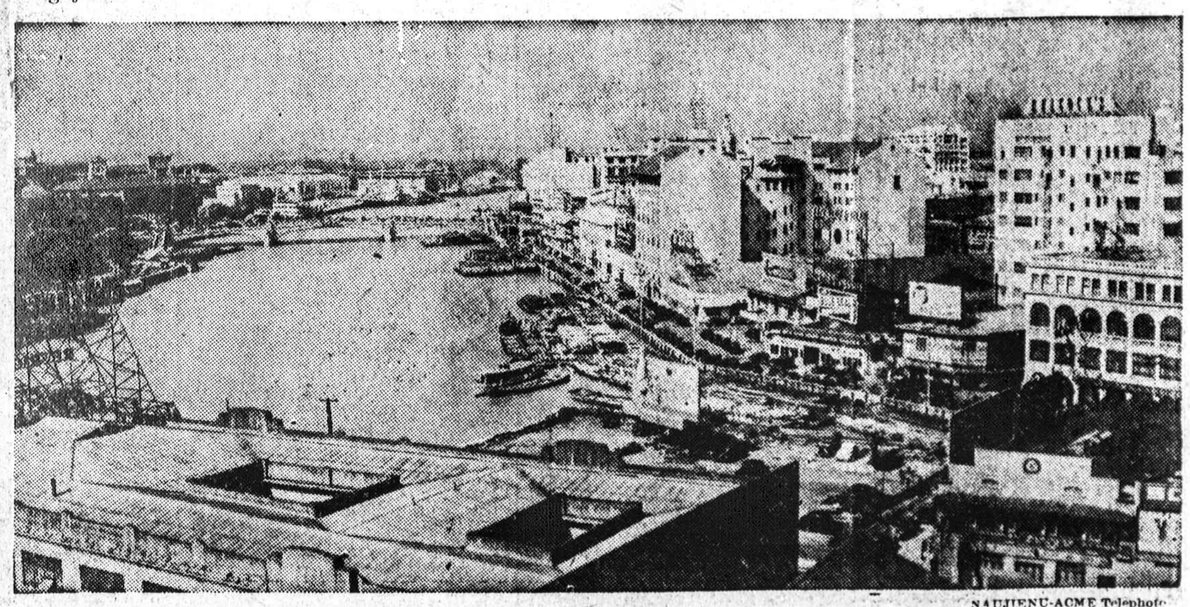

NAUJIENŲ-ACME Telephoto

Manilos, Philippinų sostinės, bendras vaizdas. Miestą atakavo Japonijos karo lėktuvai. Daug bombų išmesta ant netoliese esamų Fort McKinley ir Nichols aerodromo. Pranešimai sako, kad japonai bombarduoja visas Philippinuose esančias armijos bazes.