The First and Greatest Lithuanian Daily in America
NAUJIENOS
THE LITHUANIAN DAILY NEWS
PUBLISHED BY THE LITHUANIAN NEWS PUB. CO., INC.
1739 South Halsted Street, Chicago, Illinois
Phone CANal 8500
Pirmas ir Didžiausias Lietuvių Dienraštis Amerikoje

NAUJIENOS
THE LITHUANIAN DAILY NEWS
Entered as second-class matter March 7, 1914 at the Post Office at Chicago, Ill., under the Act of March 3, 1879

SYMBOL of our RIGHTS & LIBERTIES

The First and Greatest Lithuanian Daily in America
NAUJIENOS
THE LITHUANIAN DAILY NEWS
PUBLISHED BY THE LITHUANIAN NEWS PUB. CO., INC.
1739 South Halsted Street, Chicago, Illinois
Phone CANal 8500
Pirmas ir Didžiausias Lietuvių Dienraštis Amerikoje

VOL XXIX | Kaina 3c | Chicago, Ill., Penktadienis, Balandžio-April 3 d., 1942 | No. 79

JAPONAI IŠKĖLĖ KARIUOMENĖ ŠALIA INDIJOS

BURMOS PIETUOSE KOVOJANTI BRITŲ KARIUOMENĖ TAPO JAPONŲ APSUPTA

Tungu srityje japonų karo jėgos yra 4 kartus stipresnės už kiniečių jėgas

ČUNKING, Kinija, bal. 2 d. — Stiprųs japonų kariuomenės daliniai, skaitlingų destrojerių ir kreiserių lydimi, šiandien išlipo Akijab uoste, pareiškė Kinijos valdžios atstovas.

Akijab randasi tiktai 75 mylių atstumoje nuo Indijos sienos. Akijab yra vienas didesnių uostų vakarinėje Burmos teritorijos dalyje.

Tas pats valdžios atstovas pareiškė, kad kiniečių kariuomenė, kuri apleido Tungu, dabar yra įsistiprinusi šalia šio miesto ir atkakliai priešinasi japonams.

Kiniečių buklė yra sunki, nes japonų karo jėgų skaičius yra keturis kartus didesnis už kiniečių jėgas. Be to, japonai turi žymiai didesnį aviacijos kiekį. Tungu srityje randasi viena kiniečių divizija, kuri susideda iš 10,000 kareivių, tuo tarpu japonai turi keturias divizijas, 40,000 kareivių.

Užsienyje buvo pasklidę gandai, kad kiniečių kariuomenė įsiveržė į Siamo teritoriją, bet tatai neatitinka tikrenybę, sako kinietis. Kiniečių kariuomenė susišaudė su japonais prie Burmos sienos, bet ne Siamo teritorijoj.

LONDONAS, bal. 2 d. — Iškėlus japonams kariuomenę Akijab uoste, britų kariuomenės dalys bus priverstos apleisti Prome, tvirtina britų karo sluoksniai.

Prome randasi 180 mylių į rytus ir britai neleižia japonams šioje srityje artėti prie turtingų žibalo versmių.

Akijab uoste iškelta japonų kariuomenė taip pat gresia Indijai. Sekantis Bengalijos įlankos didesnės svarbos uostas yra Čitagong. Iš Akijab japonai jau gali organizuoti ekspediciją į Indijos teritoriją.

NEW DEHLI, Indija, bal. 2 d. — Iš Burmos ateinančios žinios sako, kad Burmos fronte įvyko labai reikšmingų pakaitų. Daugiau negu 4,000 burmiečių, kurie kovoja prieš britus, užėmė svarbias pozicijas į vakarus nuo Prome ir apsupo britų kariuomenės dalis.

VOKIEČIAI SKANDINA IŠ BALTIJOS JUROS BĖGANTĮ NORVEGŲ LAIVYNĄ

Naciams pavyko nuskandinti du norvegų laivus, kiti veržėsi per Skageraką

STOCKHOLMAS, Švedija, bal. 2 d. — Vokiečių karo laivai, kurie saugo Skageraką, šiandien nuskandino du norvegų prekybos laivus.

Tvirtinama, kad nuskendo kiti du laivai, bet žinios nepatikrintos. Du norvegų laivai sugrįžo į švedų uostus, tuo tarpu kitiems pavyko prasiveržti pro Skageraką.

Iš viso iš Goeteborgo uosto išplaukė 11 norvegų prekybos laivų.

Vokiečiai atydžiai sekė laivus

STOCKHOLMAS, Švedija, bal. 2 d. — Užėmus vokiečiams Norvegiją, Baltijos juroje buvusieji norvegų prekybos laivai, atplaukė į švedų uostą Goeteborg.

Vokiečių valdžia dėjo pastangas gauti šiuos laivus ir spaudė diplomatinius Švedijos sluoksnius. Švedų teismas svarstė bylą ir nutarė išleisti laivus.

Nors vokiečių karo laivai atydžiai sekė norvegų laivų judėjimą, jurininkai vis dėlto drįso prasiveržti iš vokiečių.

Rusai nepajėgia stumtis pirmyn

MASKVA, Rusija, bal. 2 d. — Sovietų karo pranešimas sako, kad sovietų kariuomenė puola vokiečius įvairiuose fronto vietose, bet nėra jokių teritorialinių pakaitų.

Tvirtinama, kad Leningrado srityje žuvo 3,000 vokiečių ir tapo sunaikinti 23 vokiečių lėktuvai.

Kalinino srityje rusams pavyko išvyti 300 vokiečių iš vienos strateginės pozicijos.

Nacių artilerija apšaudo Leningradą

BERLYNAS, Vokietija, bal. 2 d. — Sunki vokiečių artilerija šiandien apšaudė Leningrado karo medžiagos gaminimo centrus ir strategines pozicijas, skelbia vokiečių štabas.

Sovietų armija bandė pulti vokiečius įvairiose vietose, bet nukentėjo tiktai puolamieji sovietų daliniai.

Vakar numušta 45 rusų lėktuvai.

Vėl bombardavo Paryžiaus priemiesčius

LONDONAS, bal. 2 d. — Britų aviacija vakar vėl bombardavo Paryžiaus priemiesčius, kur prancuzų dirbtuvės gamina karo medžiagą vokiečiams, skelbia aviacijos ministerija.

Tapo sunaikintos Matford sunkvežimių dirbtuvės, kurios randasi Poissy, Paryžiaus priemiestyje.

Kiti britų aviacijos daliniai bombardavo Ruhr krašto karo pramonę. Nesugrįžo į savo bazes 15 britų bombanešių.

Pacifiko Karo Tarybos Posėdis Washingtone

NAUJIENŲ-ACME Telephoto

Naujai sudaryta Pacifiko Karo Taryba susirinkusi pas Prezidentą Rooseveltą pirmam posėdžiui. Iš kairės dešinėn: J. V. Soong, Kinijos atstovas: Walter Nash, Naujosios Zelandijos atstovas; Australijos užsienio reikalų ministeris Evatt; Lord Halifax, Anglijos atstovas; Prezidentas Rooseveltas; Hume Wrong, Canados atstovas; A. Loudon, Olandijos atstovas; Harry Hopkins, specialis Prezidento Roosevelto asistentas.

J. A. V. KARO JĖGOS PAJĖGS APGINTI AUSTRALIJĄ, SAKO ADMIROLAS HART

Sąjungininkai iš Australijos galės organizuoti puolimą prieš japonus

WASHINGTON, D. C., bal. 2 d. — Admirolas Thomas Hart šiandien liudijo senato užsienio komitetui. Amerikos ir sąjungininkų jėgos yra pakankamai stiprios, kad galėtų apginti Australiją nuo japonų, pareiškė adm. Hart.

Komiteto pirmininkas Connally tvirtina, kad į Australiją atvyko dideli sustiprinimai.

Ateity Australija bus sąjungininkų baze, iš kurios pradės vyti japonus iš pietų Pacifiko.

Bombarduotam laively pagimdė sunų

NORFOLK, Va., bal. 2 d. — Šiandien uostą pasiekė Mrs. Desanka Mohorovič, kuri atsivežė keturių dienų sunų.

Desanka yra Jugoslavijos konsulo žmona ir vyko į Ameriką. Pakeliuje vokiečiai torpedavo ir nuskandino laivą, kuriame ji plaukė.

28 metų jugoslavė pajėgė įlipti į laivelį ir įtraukti jan 2 metų dukterį. Bangos be sustojimo veržėsi laivėlin, bet po 6 valandų Desanka pagimdė sveiką berniuką.

Pataria pertvarkyti aviacijos gamybą

WASHINGTON, D. C., bal. 2 d. — Senato investigacijos komitetas šiandien patarė Nelsono vadovaujamai komisijai pertvarkyti aviacijos gamybą.

Anksčiau buvusi komisija nepajėgė tinkamai sutvarkyti aviacijos reikalų ir gamyba neina reikalingu smarkumu.

Komitetas surado, kad laivų statyba eina labai sklandžiai. Komiteto nariai lankėsi laivyno dirbtuvėse ir patenkinti pasiektais rezultatais.

Dies pareiškimus kartoja naciai

WASHINGTON, D. C., bal. 2 d. — William Hassett, prezidento sekretoriaus padejėjas, šiandien pareiškė, kad Berlyno, Vichy ir Romos radijas pakartojo atstovo Dies padarytus pareiškimus.

Dies prieš porą dienų paskelbė spaudos atstovams, kad viceprezidento A. Wallace vadovaujamoj įstaigoj dirba nudizmo ir komunizmo šalininkai.

Atstovai nepatenkinti netaktiškai padarytais Dies pareiškimais.

ORAS

Šaltesnis.

Saulė teka — 6:30; leidžiasi — 7:16.

Vėliausios Naujienos

— Hillman pareiškė senatui, kad šį rudenį reikės 8 milijonų darbininkų karo pramonei. Hillman pasiulė planą darbo jėgai tvarkyti.

— Batan pusiasalyje vyksta smarkios kovos. Japonams pavyko pralaužti fronto linijas. Amerikiečiai deda pastangas sulaikyti japonus.

— Japonai dominuoja visas Burmos padanges. Sąjungininkai priversti trauktis.

— Britų valdininkai tvirtina, kad japonai paruošė puolimą Sibiran. Jie puls rusus kartu su vokiečių planuojama ataka.

— Nelson siulo karo departamentui kontroliuoti iš karo pramonės daromą pelną. Pataria nustatyti kiek pramonininkai gali pelnytis.

— Kongreso partija atmetė Cripps pasiulymą. Britai pasižadėjo leisti Indijai kontroliuoti dalį apsaugos jėgų. Derybos tęsiamos.

— Du norvegų laivai pajėgė pasprukti iš vokiečių ir artėja prie Anglijos.

CRIPPSO PAREIŠKIMUS VOKIEČIAI NAUDOJA SAVO PROPAGANDAI

Latvijoj organizuoja dalinius, kuriuos rengiasi siųsti prieš sovietų armiją

(Laišku per Lisaboną, Portugaliją)

Per Rygos radijofoną buvo perskaitytas latvių vidaus saugumo direktoriaus Veiso atsišaukimas, kuriame sakoma, kad nacių fiureriui leidus, dabar organizuojami latvių vienetai latvių žemei apsaugoti.

Kas musų lauktų, jeigu mes savo žemės negintume, sako atsišaukimas, tą mes matome iš Stafford Crippso kalbos. [Cripps patarė Pabalčio kraštus atiduoti sovietų Rusijai N. R.] Latviai du kartus pergyveno bolševikų baisumus ir žino, kad trečią kartą jie to nebepergyventų, nes butų išnaikinti.

Maždaug panašius atsišaukimus išleido vokiečių policijos vadas Rygoje ir latvių administracijos viršininkas gen. Dankers. Buvusio latvių karo ministerio adjutantas pulk. Osis per radiją pranešė, kad atsišaukimai esą išplatinti visoje Latvijoje. Daugelis žmonių Latvijoj jau užsirašė į šiuos dalinius.

Tenka pastebėti, kad nei iš laikraščių, nei iš radijo transliacijų ligišiol nepastebėta, kad Lietuvoje butų vykdomas vyrų verbavimas į lietuvių "apsaugos batalijonus".

P. Jonikas gavo daktaro laipsnį

Pasižymėjęs kalbininkas Petras Jonikas, Lietuvos universiteto asistentas, gavo daktaro laipsnį.

Jonikas parašė ir apgynė disertaciją apie "Lietuvos bendrinės kalbos kurimąsi priešaušrio ir "Aušros" laikais".

Jonikas gimė 1906 metais Tauragės apskrityje. Jis taip pat dirba Lietuvos Mokslo Akademijoj.

Knygų leidimą tvarko vokietis

Iš laikraščių matyti, kad valstybinės knygos leidyklos komisariniu valdytoju paskirtas kažkoks vokietis Eisentraut.

Tenka pastebėti, kad ši leidykla praktiškai yra vienintėlė, kuri gali leisti knygas.

Leidykla yra lietuviška, bet jos priešakin pastatytas vokiečių paskirtas komisaras.

Japonai kerta galvas belaisviams

KUNMING, Kinija, bal. 2 d. —Japonų kareiviai nukirto galvas devyniems britų kareiviams, tvirtina pabėgęs britų kariuomenės gydytojas.

Japonai kirto ir jam galvą, bet jis nebuvo užmuštas, atsigaivino ir sugebėjo pabėgti.

Vienas sanitarijos kareivis turėjo revolverį, todėl japonai ir nutarė visiems nukirsti galvas.

Operoj debiutavo naujas solistas

Vasario 4 dieną operoje "Cavaleria Rusticana" pirmą kartą debiutavo solistas Antanas Sadkunas.

Tai pirmas dramatinis tenoras Kauno operoje.

Žmonės pastebėję gražų jo balsą, jam padėjo baigti Klaipėdos konservatoriją.

Šios Dienos KARO VEIKSMAI

BURMOJ: Japonai iškėlė kariuomenę Akijab uoste ir apsupo didelius britų kariuomenės vienetus. Britai traukiasi iš Prome provincijos.

FILIPINŲ SALOSE: Batan pusiasalyje įvyko keli susišaudymai, bet jie silpnesni, negu vakar dienos kovos. Amerikos tvirtovių patrankos apšaudė japonų artileriją Cavitės bazėje.

AUSTRALIJOJ: Sąjungininkų aviacija bombarduoja japonus Naujoj Ginejoj.

ŠIAURĖS JUROJ: Du norvegų laivai paspruko pro vokiečių blokadą, tuo tarpu naciams pavyko nuskandinti kitus du. Penki laivai sugrįžo į švedų uostus.

RUSIJOJ: Leningrado fronte rusai užmušė 3,000 vokiečių. Vokiečių artilerija apšaudo Leningrado srities strategines pozicijas.

LYBIJOJ: Tmimi srityje įvyko smarkus susirėmimas tarp britų ir vokiečių karo jėgų. Britų submarinas nuskandino italų pakraščių sargybos laivą.

PRANCUZIJOJ: Britų aviacija bombardavo Poissy, Paryžiaus priemiestį, kur prancuzai gamino vokiečiams kariškus sunkvežimius.

Indijos vadai siekia kompromiso

NEW DEHLI, Indija, bal. 2 d. — Kongreso partijos komitetas nutarė atmesti Cripps pasiulymą ir įgaliojo Gandhi parašyti atsakymą.

Kongreso komitetas nutarė pasiulyti kompromisą, kuris rytoj bus įteiktas britų pasiuntiniui.

Stafford Cripps mato, kad negalės susitarti su Indijos vadais ir telegrafavo į Londoną, reikalaudamas naujų instrukcijų.

— Australiečiai patyrė, kad japonai atgabeno į Javą 8 divizijas, apie 150,000 kareivių. Jų tarpe yra daug parašiutininkų.

— Britai pasiuntė didelius karo laivus į Murmanską ir laukiama stiprios juros kovos šiaurės vandenyse, nes ir vokiečiai ten pasiuntė daug jėgų.

Darbiečiai kritikuoja W. Churchillį

LONDONAS, bal. 2 d. — Darbiečių partijos spaudos biuras šiandien paskelbė pranešimą, kuriame kritikuojamas britų premjeras Churchill.

Konservatorių partijos kongrese Churchill pasakė kalbą, kurioje gyrė partijos nuveiktus darbus. Churchill padaryti pareiškimai neatitiko tikrenybę, nekilnus bendradarbių atžvilgiu ir buvo nelaiku pasakyti. Darbo partija pataria Churchilliui pavojaus valandomis panašių kalbų nesakyti.

Kanados Lietuvių Žinios

ŠIS TAS IŠ ŠEN IR TEN

LINKSMŲ VELYKŲ

TORONTO, Ont. — Kadangi Velykos jau čia pat, tai šia proga pasinaudodama sveikinu ir linkiu linksmų Velykų Naujienų štabui, visiems "N:" skaitytojams ir musų pažįstamiems.

DARBUOTĖ RAUDONAM KRYŽIUI

Kaip jau buvo spaudoje minėta, Toronte susitvėrė moterų ratelis "Daina", kurio tikslas yra pagelbėti Kanados Raudonam Kryžiui šelpti suvargusius šiame kare. Vienos moterys sutiko pašvęsti vieną vakarą per savaitę einant į Raudono Kryžiaus patalpas siuti, megzti ir t. t. Kitos sutiko namuose savo dalį padirbti, o dar kitos šelpti piniginiai, užsimokant narių mokesčius.

Visi žinom, kad lietuvaitės darbščios ir kad darbas jų rankose tirpsta. Taip antai ir R. Kryžiuje lietuvaitės užsitarnavo pagyrimo po pirmo vakaro už greitumą ir darbo gražumą. Vedėja tiesiog sužavėta buvo gražiu lietuvaičių pasirodymu. Tik dabar prieš šventes visos turėjo viršlaikį dirbtuvėse dirbti, todėl vienos vėliau ateidavo, o kitos visai negalėjo atsilankyti. Bet po didelių darbymečių reikia tikėtis, kad visos vėl laikysis reguliarių valandų.

Vienok apie vieną šio ratelio narę reikia prabilti daugiau, negu apie mus visas kartu. Tai Verutė Samulevičienė. Ji duotą žodį tikrai išlaiko, tuo parodydama, kad ja ne tik pasitikėti galima, bet džiaugtis ir gerėtis. Dirbdama dirbtuvėje iki 5 val. vakaro, po 15 minučių ji jau randasi R. Kryžiuje ir išbuna beveik iki 10 val. vakaro. Ji apdovanota nepaprastu greitumu, ji atlieka darbą už kelias. Iš to matosi, kad V. Samulevičienė pilnai atajučia šio darbo svarbą ir reikalingumą.

ONA INDRELIENĖ NEGALAUJA

Jau pora savaičių kaip SLA 236 kuopos finansų sekretorė nedagali; jau keliais atvejais net ir lovoje turėjo gulėti. Gaila, kad liga žmogų turi negailestingai kankinti, bet mes turime vilčių, kad ligonė tą savo neprietelių nugalės ir vėl greitu laiku dižaugsis sveikata ir malonesniu gyvenimu.

Kitas šios kuopos narys irgi gerokai sunegalėjo, tai Brazauskas, bet ir jis jau, rodos, baigia ligą nugalėti. Abiem šiems nariams linkiu greit buti stipriais.

SLA 278 KUOPOS VAKARAS

Praeitą savaitę buvo jau pranešta, kad Hamiltono SLA kuopa rengia vakarą balandžio mėn. 18 dieną. Šiuo pranešama, kad minėtas parengimas įvyks savaitę anksčiau, t. y. balandžio 11 dieną, 7:30 val. vakaro, 173 Beach Road.

Toronto SLA 236 kuopos nariai vyksta į ten su veikalu—komedija dviejuose veiksmuose "Plutelė ir Pelės". Po vaidinimo bus šokiai. Hamiltoniečiai prašo Hamiltono ir Toronto lietuvius, kurie tik galėsit, atsilankyti šiame parengime ir drauge linksmai laiką praleisti.

DIETA AMERIKIEČIAMS

Neperseniai pastebėjau "Naujienose" straipsnį, kuriame buvo išdėstyta, ką amerikiečiai turi valgyti, kad nugalėtų priešą. Ten buvo sakyta, kad reikia valgyti daug pieniško valgio, nemažai sviesto, o mėsoje pirmą vietą užčmė vištiena, na, ir, žinoma, kiaušiniai.

Nežinau, ką kiti pamanė tą informaciją perskaitę, bet aš pamaniau: tikėk į pilvą ir busi išganytas — skaniai ir sočiai pavalgyk ir priešai bematant kaip musės iškris... Nebuvusiam už Amerikos J. Valstijų ribų sunku yra įsivaizduoti, ką reiškia trukumas, taupumas ar ekonomija. Vokietis ar rusas tokį straipsnį perskaitęs sarkastiškai nusišypsotų. Viena dėl to, kad toks maistas tai jiems didelė naujiena, o antra, — kad per ilgus metus, disciplinos budu, jie įpratinti rupintis svarbesniais dalykais, negu pilvas. Nesakysiu, kad ten žmonės pilvus pakabina ir juos užmiršta, bet nekalbama apie vištieną tada, kai kartais ar ir labai dažnai kariai atskirti nuo susisiekimo negauna kąsnelio duonos ar lašo vandens. Tas pats ir su civiliais iš bombarduotose vietose. Ten nemėtoma duona ir kitos atlikusios maisto porcijos į išmatas. Ten negalima net skutulių nuo bulvių išmesti, nes jie sudžiovinami, sumalami ir dedami kaipo priemaišas į duoną. Ten arabtą pasigamina iš džiovintų morkų, o kavą — iš ąžuolo gilių.

Ten nemoka premijų ukininkams, kad laukų nesėtų ir grudų nedegina, kad grudams kainos pakiltų. Ten užsėja ir išnaudoja kiekvieną žemės gabalėlį, o jeigu kas atlieka, tai eina atsargon.

Žodžiu, dirbama, taupoma ir kovojama už ateitį ir buvį, gal geresnį buvį.

Iki šiol musų priešai vokiečiai parodė didelį atsparumą, ir aš netikiu, kad tas parėjo nuo geros porcijos vištienos, storo sluoksnio sviesto ar kitų skanėsių. Taip kalbu ne dėl to, kad pavydėčiau musų kaimynams geriausio maisto, tik dėl to, kad tokie išsireiškimai nesudaro jokio senso, juo labiau, kad man žinoma, jog nevisi ir amerikiečiai sočiai pavalgę, ir tikiu, kad tokie bus geriausiais kareiviais. Savo gyvenime man teko turėti keistą patyrimą. Turiu namie kaktusą; kartą pastebėjau, kad iš vieno stuomenėlio išdygo kartu dvi ataželos. Viena išlaukinėj pusėj, o kita tiesiai į vidų prieš didelį stuomenį, kuris užleido naujagimiui tik ½ colio vietos. Kelis kartus pažiurėjau ir pagalvojau: Na, šis išlaukinis daigelis tai turės iki valiai laisvės augti; bet vidurinis tai jau skurs. Ir čia, mano dideliam nusistebėjimui, gamta padarė didelį ir neįtikėtiną eksperimentą. Daigelis, kurį aš tikėjau skursiant, išaugo du kart didesnis už tą, kuris naudojosi pilna laisve. Išvadą padariau sekamą: laisvasis daigelis perdidelę laisvę turėjo ir aptingo, gi antrasis jau nuo pat pradžios pradėjo kovą sau kelią laimėti ir praaugo savo brolį. Taip ir su žmonėmis, — perdidelis perteklius ir smaguriavimas juos išlepina, padaro sutingusiais, neveikliais ir neapdairiais. Jeigu norim buti saugus, tai ne apie vištienos dietą kalbėkime, bet dažniau pasižiurėkim pro "kaimyno" langą ir sužinokim, kokią "patrovą" jis verda, kad neplikintų mums akių visai netikėtai ir nelauktai.

—Frances

Montreal, Kanada

PARENGIMAI

Montrealiečiai tiesiog lenktyniuojasi su parengimais. Balandžio 12 d. Šv. Kazimiero salėje bus pastatytas didelis ir gražus veikalas "Kantri Elena". Vaidinime dalyvaus geriausi Montrealo artistai, kurie jau pusėtinai gerai yra pasiruošę. Pradžia 5 val. po pietų.

Veikalo pastatymas atsieis gana brangiai, todėl rengėjai kreipiasi į Montrealo visuomenę ir prašo koskaitlingiausiai atsilankyti. Jie užtikrina, kad atsilankiusieji bus patenkinti.

— o —

Kanados Lietuvių Sąjunga taip pat Šv. Kazimiero parapijos salėje šeštadienį, balandžio 18 7:30 val. vakaro, rengia didelę vakarienę. Pelnas skiriamas lietuvių spaudai paremti.

Visi, kam rupi lietuvių spaudos palaikymas, yra kviečiami atsilankyti ir prisidėti prie tikrai naudingo darbo.

— o —

Tačiau bene vienas didžiausių ir reikšmingiausių parengimų įvyks sekmadienį, balandžio 19 d., Vytauto klube. Tai bus klubo choro koncertas, kurio visas pelnas skiriamas Raudonajam Kryžiui.

Koncertas prasidės 4 val. po pietų. Jis bus labai turiningas, — dainuos choras, bus duetai, kvartetai, solo ir kitokie pamarginimai.

Šiame koncerte dalyvaus ir Šv. Kazimiero parapijos choras, kuris yra vienas iš seniausių Montrealo ir turi pasižymėjusių dainininkų-solistų. Be to, turi gerą vedėją vargoninko K. Žižiuno asmenyje. Jis sugebėjo chorą tikrai šauniai sumokyti.

Visi lutinai dalyvaukite tame koncerte. Paremsite kilnų tikslą ir tuo pačiu laiku smagiai ir naudingai laiką praleisite. Tai bus lyg ir žiemos sezono pabaigtuvės. —Rengėjai

MRS. JOHN GAUBAS PRANEŠIMAS

Aš užkviečiu visus kostumerius, draugus ir pažįstamus atvykti į mano krautuvę pirkti Velykoms gėrimus. Krautuvė kimštinai užpildyta nauju staku visokių gėrimų.

Mes pristatom į namus. Kainos nepabrangintos.

MONARCH LIQUOR STORE

3529 So. Halsted St. Tel. Yards 6054

S. L. A.

Susivienijimas Lietuvių Amerikoje yra didžiausia lietuvių organizacija. Tai lietuvių apdraudos tvirtovė Amerikoje. Tai lietuvių brolybės fraternalė organizacija. SLA trokšta dar daugiau gerų lietuvių suvienyti broliškais ryšiais vienon didelėn ir gražion šeimynon. Dabar eina SLA. Pažangos Vajus naujiems nariams priimti.

Susivienijimas iš apdraudos nedaro sau pelno, todėl Susivienijime apdrauda yra pigesnė. Bet Susivienijimas teikia lietuviams daugiaus, negu apdraudą. Susivienijimas veikia kulturinėje dirvoje, stiprina lietuvybę Amerikoje ir rupinasi bendrais lietuvių reikalais.

Dabar visose lietuvių kolonijose darbuojasi šimtai SLA. organizatorių. Kai vienas tų organizatorių atsilankys į jusų namus, paklausykite jo patarimo—prisirašykite prie Susivienijimo su visa savo šeimyna.

SUSIVIENIJIMAS LIETUVIŲ AMERIKOJE

307 West 30th Street, New York, N. Y.

S.L.A. 36 kuopos Balsavimo Daviniai

S.L.A. 36 kuopos (Chicagoj) susirinkime paduota balsų už kandidatus į Pildomąją Tarybą:

Į Prezidentus:

F. J. Bagočius	36
W. F. Laukaitis	36

Į Vice-Prez.

J. K. Mažukna	32
V. A. Kerševičius	43

Į Sekretorius

M. J. Vinikas	59
S. Masytė	13

Į Iždininkus

K. P. Gugis	41
J. J. Bačiunas	27
J. Žebrys	6

Į Iždo Globėjus

S. Mockus	54
E. Mikužiutė	59
J. Brazauskas	34
W. E. Norkus	13
A. Kriaučialis	9
P. A. Jatul	3

Į Dr.-Kvotėjus

Dr. S. Biežis	67
Dr. J. T. Baltrušaitienė	3
Dr. A. Šliupaitė	5

S.L.A. 226 KP. (CHICAGOJ) BALSAVIMO DAVINIAI

Rinkimuose kandidatai gavo tiek balsų:

Į Prezidentus:

Bagočius	23

Į Vice-Prez.

Mažukna	24

Į Sekretorius

Vinikas	22

Į Iždininkus

Gugis	23

Į Iždo Globėjus

Mockus	18
Mikužiutė	22
Brazauskas	1
Kriaučialis	1
Jatul	1

Į Dr.-Kvotėjus

Biežis	17
Baltrušaitienė	2
Šliupaitė	4

S.L.A. 208 KP. BALSAVIMO DAVINIAI

208 kuopoj (Chicagoj) paduota balsų už kandidatus į Pildomąją Tarybą:

Į Prezidentus:

F. J. Bagočius	5
W. F. Laukaitis	13
D. Klinga	1

Į Vice-Prez.

J. K. Mažukna	7
V. A. Kerševičius	12

Į Sekretorius

M. J. Vinikas	10
S. Masytė	8

Į Iždininkus

K. P. Gugis	14
J. J. Bačiunas	3
J. Žebrys	2

Į Iždo Globėjus

S. Mockus	11
E. Mikužiutė	5
J. Brazauskas	13
W. Norkus	6

Į Dr.-Kvotėjus

S. Biežis	13
J. Baltrušaitienė	3
A. Šliupaitė	3

Švedai susirupinę nacių pavojumi

STOCKHOLMAS, Švedija, bal. 1 d. — Švedų valdžios sluoksniai yra labai susirupinę iš nacių gresiančiu pavojumi.

Vokiečiai pasiuntė į šiaurę motorizuoto karo specialistą, generolą List. Manoma, kad jis organizuoja puolimą prieš Švediją, kaip tai padarė prieš Lenkiją, Prancuziją ir Jugoslaviją.

Švedijos pasienyje vokiečiai laiko 13 divizijų ir kasdien traukia daugiau kariuomenės.

Velykoms Išpardavimas

Kiekvienuose namuose šeimininkės rengiasi Velykoms. Netik namas yra valomas ir pertvarkomas, bet šeimininkės rupinasi ir maisto produktais. Jos turi daug darbo, bet laiko daug nėra. Jos eina į tas krautuves pirkti maisto produktų, kurios yra arčiausiai namų.

Chicagoj randasi virš 500 Midwest krautuvių; nėra reikalo eiti kur nors toli pirkti reikalingų dalykų. Kožna krautuvė turi užtektinai savo stake įvairių valgio produktų ir groserio šiame sezone. Savininkai šių krautuvių yra pilnai prisirengę ir turi savo krautuvėse puikiausį maisto produktų tavorą.

Beabejonės, svarbiausias valgis bus kumpis. Kiekvienas šeimynos narys sės prie stalo su dideliu apetitu, žinodamas, kad jis gaus geriausios rųšies kumpį. Jųs nenusivilsite pirkdamos kumpį Midwest krautuvėse, nes krautuvės turi tik geriausį kumpį, iš geriausių skerdyklų. Kumpiai yra minkšti, skanųs ir kvepiantys.

Midwest krautuvės jau turi išdirbtą reputaciją pardavime pirmos rųšies produktų. Todėl, ar tai butų kumpis ir kitas kuris valgio produktas, šeimininkės žino, kad jos gaus pirmos rųšies produktus. Ši organizacija yra kooperatyvė, perka maisto produktus vagonais, užtai gauna pigiau ir parduoda pigiau. Ir tavorus perka tiesiai nuo išdirbinėtojų, augintojų ir produserių.

Specialis Valykoms išpardavinias eina šios savaitės gale visose Midwest krautuvėse. Šeimininkės ras didį parankumą, jei pasižiurės į telpantį šiandien skelbimą Naujienose. Jos gali viską susipirkti išsirenkant iš skelbimo ir sutaupyti pinigų.

(Sk.)

"MIDWEST STORES"

VELYKINIS IŠPARDAVIMAS!

PĖTNYČIOJ IR SUBATOJ, BALANDŽIO 3 ir 4

Geriausios Rųšies Maistas! Žemiausiomis Kainomis!

KIAUŠINIAI ŠVIEŽI No. 1 Kokybės Tuz. 29c

Kartone Kiaušiniai 'Midwest' Labai Geri, Rinktiniai Tuz. 33c

Visi kiaušiniai griežtai peržiurėti per šviesą ir garantuoti!

"MIDWEST GERIAUSIOS KOKYBĖS GRYNOS SMETONOS

SVIESTAS ROLĖ ARBA ŠMOTAS Svaras 38c

U. S. Valdžios Kokybės Certifikatas 92 punktai ar aukščiau.

KAVA "MIDWEST" DELUXE Drip arba Reguliai Sumalta SV. 29c

SNIDER'S Tomato Catsup did. bonk. 15c

"CAMPFIRE" Marshmallows ½ sv. pakelis už 1c. su

"PRESTO" KĖKSŲ MILTAI 44 unc. p. 25c

"PAAS" Velykų Kiaušinių Dažai 3 pk. 25c

"ROCKWOOD'S" PUSSALDŽIAI

ŠOKOLADO ŠMOTUKAI 7 unc. pak. 2 už 25c

"SUNSHINE" KRISPY CRACKERS Svaro pak. 17c

SALAD DRESSING

"MIRACLE WHIP" Paintės Džiaras 25c Kvortos Džiaras 39c

"HUNTER'S PRIDE" Laisvos nuo Kauliukų.

PYČĖS RIEKUTĖS ARBA PUSĖS Dideli 2½ kenai 23c

"JUSTICE" TOMATO JUICE 46 uncijų kenai 19c

"BERGER'S" RAUGINTOS TOMATĖS Kvort. džiaras 19c

SALOTAI Didelės 60 dydžio galvos 6c

FLORIDOS STIEBELIŲ SALERIAI Dideli stiebeliai 4c

TEXAS ŽALIEJI KOPUSTAI Svaras 3c

CALIF. NAVEL ORANŽIAI 252 dydžio Tuzinas 19c

DYKAI AUKSU APVEDŽIOTAS STIKLAS SU

"JUNO" SUDS Dideli pakeliai 21c

"CHIPSO" Maži pak. 9c Dideli pak. 22c

"IVORY" FLAKES 2 maži 19c Dideli pak. 24c

"IVORY" SNOW 2 maži 19c Dideli pak. 24c

"20 MULE TEAM" BORAX Svaro pakelis 15c

LAŠINIŲ PALTUKĖS "Peacock" Svaras 34c

RAIKYTI LAŠINIAI "Ma-s" ½ svaro pak. 15c

VIRTOS CALAS "Davies" 4-6 sv. Sv. 35½c

PIRK UŽ MAŽIAU IŠ

MIDWEST STORES

500 Nepriklausomų Apylinkinių Krautuvių

Karas Europoje

Jei norite žinoti apie karą ir kitus pasaulio įvykius, tai skaitykite "Naujienas".

"Naujienos" yra pirmas ir didžiausias lietuvių dienraštis Amerikoje.

Užsirašykite "Naujienas" šiandien. Naujienų prenumerata metams Amerikoje (išimant Chicagą), $6.00. Chicagoje ir Europoje—$8.00.

Money Orderį ar čekį siųskite:

"NAUJIENOS"

1739 South Halsted Street

CHICAGO, ILLINOIS

Susipažinimui kopiją pasiųsime veltui.

STATOME NAUJUS NAMUS

- Murinius arba medinius
- Taipgi taisome senus
- Parupinam paskolas lengvomis sąlygomis.
- Jei turi lotą, pastatysim namą ir mokėsi už jį kaip rendą.
- Pirm negu duosi darbą,
- Kreipkitės pas mus, gausit geras sąlygas.
- Aprokavimas dykai.

B. SHUKIS & CO.

4131 S. Francisco Av.

Phone LAFAYETTE 5824

Tel. VIRginia 9493 Moterim treč.

PAULINA RUSSIAN and TURKISH BATHS

ELEKTRIKINIAI TRYTMENTAI

Ultra-Violet-Sunshine ir Infra Red Light Radiations Swedish Massage ir Movements

1657 W. 45th St.

Kam. S. Paulina

A. F. CZESNA, Savininkas

KURTI

Vėl Gali Girdėti su pagelba Beltone aiškų, naturalį balsą

Jis yra mažas, lengvas, parankus devėti. DYKAI demonstravimas. Atvykit, telefonuokit arba rašykit.

BELTONE HEARING AID CO.

29 E. Madison St. Suite 1614

Tel.—RANdolph 4293

Skelbimai Naujienose duoda naudą dėlto, kad pačios Naujienos yra naudingos.

MADOS

No. 4928 — Graži, laibinanti naminė suknelė. Mieros: 34, 36, 38, 40, 42, 44, 46, ir 48.

Norint gauti vieną ar daugiau virš nurodytų pavyzdžių prašome iškirpti paduotą blankutę arba priduoti pavyzdžio numerį pažymėti mierą ir aiškiai parašyti savo vardą pavardę ir adresą. Kiekvieno pavyzdžio kaina 15 centų. Galite pasiųsti pinigus arba pašto ženkleliais kartu su užsakymu. Laiškus reikia adresuoti: Naujienos Pattern Dept., 1739 So. Halsted St., Chicago, Ill.

NAUJIENOS Pattern Dept.
1739 S. Halsted St., Chicago, Ill.

Čia įdedu 15 centų ir prašau atsiųsti man pavyzdį No.....

Mieros ..... per krutinę

(Vardas ir pavardė)

(Adresas)

(Miestas ir valstija)

VL. DUROVAS

MANO ŽVĖRYS

(Tęsinys)

Kai Kriuksytė iššovė, "žioplys" krito aukštininkas, ėmė spardytis, rankoms skėriot. Tada priviliojau prie jo kiaulę, parodęs mėsos gabalą. Kriuksytė priėjo, bet nežinojo, ką turi daryt. Tik užuodė kvapą tešlos, iš kurios buvom "žiopliui" nosį prilipinę, ir siekė jos.

"Žioplys" suriko, išsikoliojo, stumtelėjo Kriuksytę, pašoko ir nubėgo persitaisyt.

Jo vieton atsigulė tarnas. Guldamas parodė kiaulei mėsos gabalą ir pasidėjo sau po šonu.

Kriuksytė pamėgino tą mėsą išgaut, iš pradžių nedrąsiai, bet kai pamatė, kad už tai jos nebara, smarkiau pakišo savo šnipą tarnui po šonu ir taip jį stumtelėjo, kad tas apsivertė.

Kriuksytė tuojau šoko prie palikusios mėsos ir ją pagriebė. Paskui vėl pribėgo prie tebegulėjusio tarno ir tą pat padarė.

Iš pradžių ražniau rasdavo ji po tarnu mėsos gabalą, paskui vis rečiau, ir kiaulei tekdavo gerą galą nurist tarną, iki mėsos po juo rasdavo.

Kai tą pat darydavom prie žiurovų, tai tarno vietoj guldavos "žioplys".

Tuo budu išmokom su Kriuksyte vaidint "žioplio" mirtį. Kai jis krisdavo nušautas, kiaulė parisdavo jį snukiu į šalį, vadinasi, mėgindavo paslėpt savo nedorą darbą ir sprukdavo iš aikštės.

Paskutiniai nuotykiai

Vasarai baigiantis mane pakvietė į Charkovą. Kriuksytės mokslas tuomet dar nebuvo baigtas, aš norėjau padaryt iš jos puikią vaidintoją.

Vieną rytą parsigabenom vežimėlį su jienomis; pasidariau pavalkus ir norėjau pasikinkyt kiaulę.

Matyt, jai pakinkymas atrodė labai nepatogus, kad ėmė baškytis, sudraskė pakinkymą, net vežimėlio priešakį aplamdė. Bet tai jos negelbėjo: aš ją pasikinkiau.

Juk Kriuksytė jau buvo tiek pralavinta, kad turėjo suprast, ko iš jos norima.

Aš pasakiau jai:

—Dabar mano Kriuksytė parodys visiems kiaulių niekintojams, kad ji gal ir arklio pareigas eit.

Ir ji parodė.

Kartą sėdėjau ant Kriuksytės narvo ir galvojau, ką reikės parodyt cirke. Prie manęs priėjo draugai ir vienas linksmai pasiulė:

—Eikim rytoj drauge papietaut į viešbutį.

—Gerai, — sutikau, — mielu noru, bet ne kitaip, kaip ant kiaulės nujosiu.

—Dar geriau!

Susitarėm, kelintą valandą tenai susirinksim.

Kitą dieną išvažiavau iš cirko kiaulę pasikinkęs.

Mane lydėjo vaikų burys.

Jie šukavo, juokavo, klykavo:

—Štai kiaulė! Žiurėk, kiaulė!

—Tai kad arklys!

—Nenuveš!

—Nuveš į tvartą!

—Pavėžink ir mus!

—Išniurkyk Durovą baloj.

Viso ir neatsiminsi, ką šukavo.

Bet štai patekau į Jekaterinoslavo gatvę. Čionai prasidėjo tikros iškilmės. Vežikai, važiavę iš stoties ir į stotį, traukėsi mums į šalį, kareiviai sustodami žiurėjo. Tramvajaus vežikas, pamatęs tokį burį žmonių, ėmė skambint.

Visu tuo Kriuksytė turėjo but patenkinta.

Tramvajaus vežikas taip į mudu įsižiurėjo, kad nepajuto, kaip arkliai jam sustojo. Keleiviai pašoko iš vietų, ėmė delnais plot ir šaukt:

—Valio! Valio!

Taip lydimas ramiai važiavau sau pietų. Bet kai sustojau prie viešbučio, kaip iš žemės išdygo policininkas. Jis šiurkščiai suriko:

—Kas leido jums po miestą kiaule vėžintis?

—Niekas neleido, — atsakiau ramiai. — Neturiu arklio, tai kiaulę pasikinkiau.

—Gerai, taip ir įrašysim į protokolą. O kol kas reikalauju, kad tuojau grįžtumėt su savo gyvuliu atgal į cirką ir tai mažomsioms gatvėms, kad minia nesirinktų aplinkui.

Ir teko mudviem grįžt atgal be pietų.

Po kelių dienų pareikalavo mane pas taikos teisėją.

Teisė mane už tai, kad važinėjau kiaule po miestą, butent: 1) kad važinėjau neleistinu budu, 2) kad drumsčiau visuomenės ramybę ir 3) kad neleistinu budu skelbiau apie save. Aš atsakiau:

—Įstatymuose nieko nepasakyta apie važinėjimą kiaulėmis, taigi įstatymams negalėjau nusidėt. Niekeno ramybės nedrumsčiau, nes kiaulė gerai išmokyta: važiavau tuo šonu, kuriuo reikėjo, ir mano kiaulė per visą kelią nė karto net nesukriuksėjo...

Po tų žodžių susirinkusi minia smagiai nusijuokė.

—Nekaltas esu ir tuo, buk apie save neleistinu budu skelbęs, — aiškinausi toliau. — Koks gi čia buvo skelbimas? Ant vežimėlio nieko nebuvo parašyta ir pats buvau ne cirko drabužiais apsitaisęs. Rukiau sau papirosą ir sveikinausi su pažįstamais. Kur čia koks skelbimas buvo?

—Juk jus visi pažįsta, — įsikišo policijos atstovas.

—Ar tai mano kaltė? Jei taip, tai aš visai negaliu į gatvę išeit: kiekvienas mano žingsnis bus neleistinas skelbimas.

Pagaliau dar pasakiau:

—Be reikalo žmonės su tokia panieka žiuri į kiaules. Tai labai neteisinga. Kiaulės, nors tai iš karto atrodo keista, voliojasi dumbluos dėl švaros: jos dumblu nori nusitrint nuo savo kuno ligas, jas apnikusias. Jų sprandas per striukas, kad galėtų kasinėtis, kaip kiti gyvuliai. Išauklėkit jas kitaip.

Teisme triukšmingas juokas, teisėjas skambina varpeliu; aš baigiu nežiurėdamas viso triukšmo:

—Be reikalo mane kaltina. Aš noriu parodyt, kad kiaulė gali važinėti įvairius daiktus, kaip užsieniuose šunes pieną važinėja. Noriu parodyt, kad kiaulės gal but naudingos, ir nepaskerstos...

Visi ėmė plot. Teisėjas neleido man daugiau kalbėt ir išteisino.

Kriuksytė oru laksto

Savo Kriuksytę nusprendžiau leist palakstyt oru.

Tada kaip tik vienas lakstytojas lankėsi po didesnius Rusijos miestus ir rodė, kaip galima pakilt į orą, prisitaisius laivelį prie puslės, pripildomos šilto oro.

Užsisakiau lakstomąją puslę iš tam tikro balto audeklo. Puslės skersmuo turėjo 20 metrų, prie jo buvo pritaisytas parašiutas iš šilko.

Pasistačiau iš plytų krosnį. Krosnyje degindavom šiaudus, o puslę rišdavom ties krosnim prie dviejų stulpų. Ties krosnim puslę laikydavo trisdešimt kareivių. Kai puslė pakankamai išsipusdavo, kareiviai paleisdavo virves, ir ji kildavo aukštyn.

Bet pirmiausia reikėjo Kriuksytę išmokyt lakstyt.

Gyvenau tuomet Peterburge, vasarnamyje ant salos.

Balkone įsitaisiau skrystį ir

(Tęsinys 5-ame pusl.)

NAUJIENOS
THE LITHUANIAN DAILY NEWS

Published Daily Except Sunday by
The Lithuanian News Pub. Co., Inc.
1739 South Halsted Street
Telephone CANal 8500

Subscription Rates:
$6.00 per year in Canada
$6.00 per year outside of Chicago
$8.00 per year in Chicago
3c. per copy.

Entered as Second Class Matter March 7th 1914 at the Post Office of Chicago, Ill., under the act of March 3rd 1879.

Naujienos eina kasdien išskiriant sekmadienius. Leidžia Naujienų Bendrovė, 1739 S. Halsted St., Chicago, Ill. Telefonas Canal 8500.

Užsakymo kaina:

Chicagoje—paštu:	
Metams	$8.00
Pusei metų	4.00
Trims mėnesiams	2.00
Dviem mėnesiams	1.50
Vienam mėnesiui	.75
Chicagoj per išsiuntinėtojus:	
Viena kopija	3c
Savaitei	18c
Mėnesiui	75c
Jungtinėse Valstybėse, ne Chicagoj.	
Metams	$6.00
Pusei metų	3.25
Trims mėnesiams	1.75
Dviem mėnesiams	1.25
Vienam mėnesiui	.75
Užsieniuose:	
Metams	$8.00
Pusei metų	4.00
Trims mėnesiams	2.50

Pinigus reikia siųsti pašto Money Orderiu kartu su užsakymu.

Pavasario kampanija

Vis daugiau žinių pasirodo spaudoje apie Vokietijos pasiruošimus pavasario kampanijai. Dauguma stebėtojų mano, kad svarbiausios Hitlerio pastangos bus atkreiptos prieš Rusiją. Visame Rusijos fronte paskutinių laiku vokiečių pasipriešinimas sovietų atakoms stiprėja. Prieš keletą dienų buvo pranešta, kad naciai siunčia 100 naujų divizijų į Krymą ir pietinę Ukrainą.

Manoma, kad vokiečiai pastatys prieš rusus viso 300 divizijų arba 4,500,000 kareivių; o rusai turės 7,000,000.

Pirmas Hitlerio tikslas esąs prasimušti nuo Azovo iki Kaspijos juros, atkirsti ir paskui paimti Kaukazą su jo gausiais aliejaus šaltiniais. Naciai stengsis, žinoma, tuo pačiu laiku sunaikinti sovietų armijas.

Kad rusai negautų paramos iš Anglijos ir Amerikos per šiaurės uostus, naciai stengsis užkariauti iš sausumos arba bent užblokuoti iš juros Murmanską ir Archangelską.

Bet kova prieš Rusiją šio karo nulemti negali. Kad vokiečiai laimėtų karą, jie turi sumušti Britaniją. Šituo tikslu jie, veikiausia, bandys iš Libijos pasiekti Egyptą ir Suezo kanalą arba įsiveržti per Kaukazą (ir, gal but, per Turkiją) į Syriją, Iraką ir Persiją. Jeigu naciams pavyktų prieiti Indijos okeaną ir tenai susitikti su japonais, tai britų imperija butų perskrosta pusiau ir pasidarytų beveik bejėgė.

Tuomet naciams bepaliktų tiktai pulti pačias britų salas ir jas užkariauti.

Spėjama, kad šitoks yra Hitlerio "programas" šiam pavasariui ir ateinančiai vasarai. Ar jisai turi pakankamai jėgų įvykdyti jį visą ar bent didesniąją jo dalį, šiandien niekas tikrai negali pasakyti.

Hitlerio pasisekimas priklausys pirmiausia nuo to, kaip jam seksis grumtis su rusais. Per ištisą žiemą vokiečiai su rusais be paliovos mušėsi, bet, dar labiau, per tą laiką jie vieni ir antri ruošėsi galutinai kovai. Hitleris gali pergalėti — arba nusisukti sprandą.

Tačiau, jeigu jisai rusus ir sumuštų, tai butų įvykdyta tiktai dalis jo programo. Toliau jisai turi eiti prie britų sutriuškinimo, Viduriniuose Rytuose ir pačioje Anglijoje. Uždaviniai milžiniški, o laiko neperdaugiausia.

Karą laimėti Hitleris turi šiemet, o jei ne, tai jisai bus žuvęs.

Paskutinė proga naciams

Amerikos valdžia, kaip praneša rimti Washingtono korespondentai, turi žinių, kad vokiečiai ruošiasi šiemet dėti didžiausias pastangas laimėti karą, nepaisant kas bus toliau.

Jeigu karas nebus laimėtas šiemet, tai Hitleris atsižadėsiąs vilties laimėti jį 1943 metais arba vėliau. Šiuos metus jisai laiko paskutine proga Vokietijai.

Valdžios atstovai Washingtone sprendžia apie tokį nacių nusistatymą ne tiktai iš atskirų jų išsireiškimų, pasiekiančių per neutralias šalis Ameriką. Washingtonas sprendžia ir iš to, kaip rudoji diktatura elgiasi.

Naciai dabar be atodairos ima vyrus į kariuomenę, ištraukdami juos iš visų darbų ir pramonės šakų, kurios netarnauja tiesiog karo reikalams. Jokių atsargų ateinantiems metams jie nepalieka.

Taip pat ir su žaliavomis. Hitleris jas suvartoja, neatsižvelgdamas į nieką. Kas bus už metų arba dvejų, jisai negalvoja. Jam rupi tiktai sudaryti kiek galint didesnę jėgą dabar, kad per ateinančius kelis mėnesius butų galima suduoti priešui mirties smugį. Jeigu tatai jam pasiseks, jisai bus pergalėtojas. Jeigu ne tai, nėra prasmės toliau kovą tęsti.

Žut ar but — šiemet! Karui laimėti Hitlerio planuose yra tiktai 1942 metai. Dabar arba niekuomet.

Akivaizdoje šitokio nacių nusistatymo, Susijungusioms Tautoms teks per ateinančius mėnesius statyti paskutinąją, kad Hitlerio užsimojimas nueitų niekais. Jos gali laimėti anksčiau, negu buvo tikėtasi.

GARSINKITĖS "NAUJIENOSE"

APŽVALGA

WASHINGTONAS NUSIVYLĘS VATIKANO ELGESIU

Laikraščio "The Christian Science Monitor" korespondentas Washingtone, Roscoe Drummond. rašo, kad Amerikos ir Anglijos valdžios yra "giliai nusivylusios" Vatikano nutarimu apsikeisti diplomatiniais atstovais su Japonija. Apie jų nepasitenkinimą yra pranešta popiežiui, Pijuj XII.

"Ypatingai didelis nusivylimas yra Prezidentui Rooseveltui, kuris paskyrė savo asmeninį pasiuntinį prie Šventojo Sosto prieš dvejetą metų, tuo budu suteikdamas pripažinimą de facto Romos Katalikų bažnyčios laiknei galiai, ir tikėjosi susilaukti geresnių rezultatų."

Dabartinis papa yra asmeninis Roosevelto pažįstamas. Prezidentas manė, kad Pius XII, kuris ne kartą pasmerkė totalitarinę tironiją, parems savo žodžius atitinkamu elgesiu. Vietoje to, Vatikanas užmezgė diplomatinius santykius su agresorium.

"Amerikos valdžios akyse", rašo korespondentas, "Romos Katalikų Bažnyčiai priimti diplomatą iš Tokyo dabartiniu laiku reiškia duoti sankciją Japonijos puolimui prieš Susijungusias Tautas Tolimuose Rytuose ir jos atakai prieš Jungtines Valstybes ir atvirai parodyti, kad Vatikanas yra pašlijęs prie ašies."

New Yorko arkivyskupas Spellman mėgino tą Vatikano žingsnį pateisinti, nurodydamas, kad po Japonijos kontrole gyvena milionai katalikų, kurių popiežius negali apleisti. Bet Amerikos valdžios atstovai į tai atsako, kad 16,000,000 katalikų Filipinuose laikinai pateko po japonų kontrole, kuomet Japonija užpuolė Amerikos Jungtines Valstybes ir įsiveržė į Filipinų salas. Tie Filipinų katalikai visai nenori, kad Japonija rupintųsi jų dvasiniais reikalais su popiežiaus pagalba. Jie prieš Japoniją kovoja. Jeigu Vatikanui rupėjo Filipinų katalikų gerovė, tai jisai galėjo paskirti savo atstovą prie laisvos Filipinų valdžios, kurios priekyje stovi prezidentas Quezon, o ne dėtis su japonais, kurie nori Filipinus pavergti.

KONGRESMANAS DIES IŠSIŠOKO

Kongreso komiteto ne-amerikinei veiklai tyrinėti pirmininkas Dies pereitą sekmadienį paskelbė spaudoje pareiškimą, kaltindamas Ekonominio Karo Tarybą turint savo tarnautojų eilėse 35 asmenis, kurie buvo komunistų fronto organizacijų nariai.

Tos valdžios įstaigos pirmininkas, Vice-Prezidentas Wallace, aštriai pasmerkė Dies'ą dėl piktumo ir nepasitikėjimo kurstymo visuomenėje. Wallace sako, jeigu kongresmanui rupėjo apsaugoti Ekonominio Karo Tarybą nuo komunistuojančio elemento, tai kodėl jisai nepranešė jam arba kitiems Tarybos viršininkams apie tuos tariamus komunistų fronto organizacijų narius, kad jo kaltinimus butų galima ištirti? Bet Dies, niekam nieko nesakęs, pasiskubino sukelti triukšmą spaudoje.

Kongreso komiteto pirmininkas šito priekaišto neatrėmė, prisipažindamas tuo budu, kad jisai pasielgė nerimtai ir neapgalvotai.

Dies'o elgesį nupeikė ir jo paties komiteto narys, atstovas Vooris. Jisai sako, kad ir jisai nebuvo matęs Dies'o pareiškimo ir nežinojo, kad tas pareiškimas bus paskelbtas laikraščiuose.

Komitetas ne-amerikinei veiklai tyrinėti yra atlikęs nemažai gero, numaskuodamas totalitarinių diktaturų agentus. Bet jo pirmininkas Dies neretai išsišoka, apkaltindamas nekaltus asmenis arba iš mažo daikto išpusdamas didelį burbulą.

CHURCHILLO NETAKTAS

Neseniai įvykusiame Britanijos konservatorių susirinkime kalbėjo premjeras Churchillas, kuris dabar yra oficialus tos partijos vadas. Savo kalboje jisai išgyrė konservatorių partijos "nuopelnus".

Britanijos darbo partija šita Churchillo kalba pasipiktino ir išleido pareiškimą, kuriame ji tarp kitko sako:

"Jo (Churchillo) pareiškimas yra padarytas ne laiku, neteisingas, netinkamas ir nekilnus jo bendradarbių atžvilgiu, ir jisai prieštarauja politinio kooperavimo dvasiai, kuri yra neapsieinama jo vadovaujamos valdžios pagrindui."

Darbiečiai pyksta, kad premjeras užsiima "partine propaganda" tais laikais, kuomet kraštui reikia ko didžiausios vienybės.

GEN. SIKORSKIS LAIMĖJO GINČĄ SU BOLŠEVIKAIS

Lenkų vyriausybės vadas Sikorskis neseniai lankėsi Washingtone ir, kaip "Naujienose" jau buvo rašyta, viena priežasčių, dėl kurios jisai atvyko į Jungtines Valstybes, buvo ta, kad sovietų Rusija reikalavo nustatyti pokarines sienas tarp Rusijos ir Lenkijos. Sovietų valdžia norėjo, kad jai iš anksto butų užtikrinta, jogei į Sovietų Sąjungą bus įjungti Pabalčio kraštai, rytinė Suomijos dalis, žymus buvusios Lenkijos plotas ir t.t.

Lenkai tam priešinosi, ir gen. Sikorskis atsikreipė į Jungtines Valstybes, prašydamas paramos. New Yorko "Times" rašo, kad šitą savo tikslą jisai pasiekė.

Prieš išvykdamas atgal į Londoną, gen. Sikorskis New Yorke pasakė, kad dabartiniu laiku, kuomet dar tebeina karas, jokių sutarčių apie sienas nereikia daryti. Amerikos valdžia su šituo lenkų premjero nusistatymu sutiko, ir jisai iškeliavo namo (į Londoną), **"gavęs užtikrinimą, kad Prezidentas nedarys iš anksto jokių pasižadėjimų apie teritorijų išlyginimą."**

Todėl ir Lietuvai tuo tarpu nėra pavojaus, kad demokratijos "paaukos" ją bolševikams. Iki ateis laikas spręsti Lietuvos ir kitų mažųjų tautų likimą, padėtis pasaulyje bus visai pasikeitus.

ĮVAIRIOS ŽINIOS

Sovietų kavalerija paėmė miestą

MASKVA, Rusija, kovo 31 d. — Sovietų kavalerija Kalinino srityje atėmė iš vokiečių vieną miestą, skelbia sovietų štabas. Pranešime nepasakyta kokį miestą sovietų kavalerija paėmė.

Leningrado srityje rusai atėmė iš vokiečių kelias pozicijas.

Smolensko srityje vokiečių kariuomenė atkakliai priešinasi rusams. Priartėjus rusams prie vieno Smolensko srities miesto, įvyko mušis, kuriame žuvo 500 vokiečių.

Už musų respubliką—SLA.

SLA yra tokia organizacija, kuri tvarkosi plačiais demokratiniais pamatais ir kas antri metai renka organizacijos viršininkus (Pildomąją Tarybą) visuotinu, slaptu narių balsavimu kuopose. Už tokią tvarką aš pradėjau kovoti dar Clevelando seime 1907 m., ir man pagaliau pasisekė tokią tvarką musų organizacijoj įgyvendinti. Kiekvienas SLA narys, turįs musų konstitucijos numatytas kvalifikacijas, turi teisę kandidatuoti į bile Pildomosios Tarybos vietą. Norėjimas buti kandidatu ir išrinktu į Pildomąją Tarybą yra girtinas dalykas, ir juo daugiau musų organizacijos gerų narių tokiuose broliškos organizacijos rinkimuose dalyvaus ir lenktiniuos, tuo geriau ir organizacijai ir geriems veikėjams.

Kiekvienuose rinkimuose pasireiškia šalininkai vieno ar kito kandidato, arba šalininkai vieno ar kito sąstato, paprastai vadinamo kandidatų "šleito". Tai yra naturalus apsireiškimas ir yra girtinas dalykas, kad SLA nariai proteguoja ir "bustina" savo draugus, kuriuos jie numato tinkamais esančius užimti vietas Pildomojoj Taryboj. Musų "respublikoj" visi nariai yra pilnateisiai piliečiai, jokių specialių privilegijų niekas neturi.

Vienok aš negalėjau nepatėmyti, kad šiuose, dabar einančiuose, rinkimuose agitacija išėjo iš visų ribų, ir tiesiog pavirto į negražius asmenų įtarimus. Asmenys, kurie nėra nė vienos prakalbos Susivienijimo labui pasakę, kurie nėra nė vienos kuopos sutvėrę, kurie nėra net nė vieno nario prie Susivienijimo prirašę; asmenys, kurie yra principaliai musų Susivienijimui priešingi, kurie norėtų malyti musų Susivienijimą žuvusiu, tie asmenys kiekvienuose rinkimuose pradeda skleisti melagingas žinias, paskalus ir tam gauna vietos net SLA narių redaguojamuose laikraščiuose. Falsifikuoti, neteisingi laiškai apie Pildomosios Tarybos narius yra skelbiami, ir begėdiškumas jau pasiekė čiukuro. Bet kai kas bus patrauktas pilnai atsakomybei, nes skleidžiami melai ir falsifikacijos ne tiek kenkia asmenims, kaip kad kenkia organizacijai.

Tuo tarpu aš noriu visiems SLA nariams trumpai pareikšti, pabrėždamas tik abelnai Susivienijimui daromus priekaištus:

1. Susivienijimas turėjo pakelti didelius nuostolius dėl blogų bondsų ir morgičių. Tie nuostoliai siekė iki $750,000.00. Bet tai nebuvo padaryta dabartinės Tarybos, kuri užėmė vietas Detroito seime 1934 metuose. Nuostoliai buvo paveldėti iš depresijos laikų ir dabar po aštuonių metų pastangų ir vargo, tie nuostoliai jau yra beveik visiškai išlyginti ir Susivienijimui jokis pavojus jau negresia.

2. Nariams jokie mokesčiai nėra ir nebus keliami. Senųjų skyrių nariai neturi pilnos teisingos apsaugos: nemokėję per šešis mėnesius, lieka išbrauktais iš SLA, nežiurint per kiek metų butų jie savo mokesčius mokėję! Dabartinė P. T. rado budą, Insurance Departamento užgiriamą, kaip apsaugoti tokius beteisius narius, tai — persikėlimas į naujus skyrius. Kurie norės persikelti — gerai, kurie nenorės — nieks jų nevers.

3. Lėšų fondas yra tvarkoje. Pildomoji Taryba norėdama pagelbėti organizatoriams, vajų laike panaikino įstojimą; apmokėjo kuopų daktarams-kvotėjams; išmokėjo ir dabar išmoka organizatoriams-veikėjams už jų darbą ir pasišventimą tukstančius dolerių; pagaminimui mokesčių lentelių, kurias Insurance Departamentai rado galima patvirtinti, išleista daug tukstančių dolerių; atspausdinimui naujų paliudymų nariams išėjo keli tukstančiai dolerių; daug pinigų išleista naujų narių pagerbimui ir visokioms dovanoms. Viskas buvo daroma gerovei ir garbei musų Susivienijimo. Pildomosios Tarybos nariai dėl to patys negavo nė algų, nė kelionių išlaidų. Kiekvienas centas buvo ir yra taupomas organizacijos labui. Bet dabar kai kurie žmonės skelbia nariams, kad Pildomoji Taryba esanti kokia tai vagių ir raketierių šaika! Nariams pasakiau aiškiai: Pildomosios Tarybos nariai, kiekvienas iš jų, už kiekvieną iš Susivienijimo gautą centą duoda savo laiko, proto ir energijos dešimties centų vertės!

4. Rinkimams einant, padori agitacija ir švari kritika yra vietoj. Bet dabartinė agitacija pastato Susivienijimą į rimtą pavojų ir jo garbę ir prestižą neigia ir žemina. Geri, lojalūs SLA nariai netikės skleidžiamiems paskalams ar insinuacijoms. Kadangi dauguma tų melų yra skleidžiami slapukų, tai kol kas bus traukiami atsakomybėn tiktai laikraščiai, kuriuose jie randa vietą. Tais laikraščiais yra: Dirva, Amerikos Lietuvis, Vilnis ir Laisvė. Tiems laikraščiams pasiųsta sekanti telegrama:

"Boston, Mass.,
March 29, 1942.

"Unless you will publish in the issue of your paper of the week commencing March 30, 1942 a full and complete retraction of all the false, malicious and libelous statements continuously appearing in your paper this year incriminating and libeling members of the Executive Board of the Lithuanian Alliance of America, civil suits will be instituted forthwith. These articles will be also referred to the attention of the offices of the District Attorneys of proper jurisdictions for such criminal prosecution, as the law provides for the protection of fraternal organizations. Marked copies containing the retractions and proper apologies should be mailed to me.

F. J. BAGOCIUS,
Supreme President of the
Lithuanian Alliance
of America."

5. Man yra nemalonu, kad busime priversti šauktis teisnių pagalbos apgynimui musų Susivienijimo, bet kitokios išeigos jau nėra. Negalima leisti, kad pavojun butų išstatyta organizacija, kurioj 16,000 narių turi prieglaudą, paguodą ir viltį laike ligos, nelaimės ar mirties, ir apsaugą savo mylimiesiems. Suvirš penkių dešimtų metų Amerikos lietuvių pionierių su kurta organizacija negali buti kai kurių žmonių įsikarščiavimo auka.

F. J. BAGOČIUS,
SLA prezidentas.

JOHN BUCHAN — Vertė A. VAIVADA

39-ni žingsniai

(Tęsinys)

Galėjau savo abejones patikrinti arba prašalinti — nueidamas tiesiai į tą namą ir sutikdamas tuos tris vyrus akis akin, ką vėliau ir rengiausi padaryti. Žinoma, galėjau save ant juoko pastatyti, bet bent žinočiau su kuo turiu reikalą. Jeigu padariau klaidą, tai geriausia tuo kogreičiausia persitikrinti ir pradėti iš naujo. Bet vėl pažiurėjęs į tą namą, neturėjau jokio noro pirmaeiliu žiopliu pasirodyti ir kaltinti senį Appletoną ir jo du bičiulius pasaulį drebinančiais nusikaltimais.

Taip man ten besikankinant ir kovojant su abejonėmis, vėl prisiminė mano tas senas pažįstamas Rodezijoje, apie kurį čia jau kartą kalbėjau. Jisai vis budavo neigiamojoj įstatymų pusėje, bet niekad nepakliuvo, nors visi ir visur jo ieškojo. Jisai buvo tikras genijus reikaluose, kurie lietė kailio išsaugojimą ir slapstymąsi. Jis kalbėdavo, kad ieškomasis niekad nepaklius, jeigu jis mokės "susilieti su aplinkuma". Jau patyriau, kiek tame buvo tiesos. Jeigu ką nuduodi, jeigu ką loši, tai nuduok, lošk visomis spėkomis, iki paskutinių smulkmenų. Pamenate, vaidinau kelių taisytoją, ir man pasisekė bent laikinai savo priešus prigauti tiktai todėl, kad nieko nepalikau rizikai ir dalyko nedariau apgraibomis. Bandžiau persiimti kelių taisytojo ir jausmais ir mintimis, ir stengiausi daryti viską, ką tipiškas kelių taisytojas turėtų daryti. Tas pažįstamas kartą pasakojo, kad pasiskolinęs juodą švarką ir apsišvarinęs jisai nuėjo bažnyčion nuduodamas neva maldingą senį, ir daužė sau krutinę ir maldas kalbėjo sėdėdamas šale žmogaus, kuriam buvo pavesta jį suimti.

Gal to padaužos filozofija tiko ir čia. Gal todėl nesinorėjo tas vasarnamis ir jo trys gyventojai, ypač tas senis, įtarti, nes jie taip gerai nudavė roles, kurias sau pasirinko, jeigu taip buvo gal jie buvo sumanę nuduoti tipiškus vasarojančius žmones, ir juos imitavo net iki to, kad tenisą mušė, gal visai nenorėdami to daryti, ir juokavo ir alų gėrė lyg mažiausio rupesčio neturėdami. Ir gal jie buvo tiek įgudę įvairias roles vaidinti, kad galėjo automatiškai nuduoti tai vienokios, tai kitokios ryšies tipus be jokių pastangų.

Pati aplinkuma tuo momentu mano abejones tik stiprino. Laikas bėgo ir jau buvo gal aš tunta. Beveik buvo atėjęs laikas pradėti musų planus vykinti. Netoliese nusidriekė didelis golfo laukas, bet ten jau niekas nebebuvo. Kai kurių vasarnamių daržuose sukinėjosi lengvai pasirėdę žmonės. Visi namai atrodė labai jaukųs ir patraukliųs, ir vakaro sutemose viliote viliojo poilsiui, o ne kokiems ten desperatiškiems espionažo žygiams. Mėlynos švies sos sužimėjo ant vandens lengvai svyruojančioj "Ariadnoj" ir ant destrojerio, kuris stovėjo kiek tolėliau. Bet laiko mažaliko, jau artinosi vandens pakilimo valanda, 10:17, ir reikėjo kas nors daryti.

Reikėjo eiti prie finalo — nežiurint kaip jis išeis. Mano planas buvo toks. Nusprendžiau pats nueiti į tą namą ir ten gyvenančius tris vyrus netikėta užklupti su pranešimu, kad jis jau prilipo liepto galą — kad jau yra susekti. Jeigu jie butų tikrieji priešai — tai jie gal mėgins mane nušauti arba sprukti laukan į "Ariadną", jeigu tas laivas jų laukė. Tokią galimybę turėdamas omenyje, nutarau namą apstatyti stipria sargyba, ir įvairiose vietose pastačiau po kelis iš Londono atvykusius detektyvų biuro žmones. Atsitikime, jei man gręstų pavojus — turėjau duoti signalą švilpuku.

(Bus daugiau)

FOR VICTORY BUY UNITED STATES BONDS ★ STAMPS

Pirkite tose krautuvėse, kurios garsinasi "NAUJIENOSE"

K. Augusta

7000 mylių automobiliu

CXLVI.

DIEVIŠKAS PAŠAUKIMAS. — ORIGINALUS BUDAS ŽMONĖMS PRISIVILIOTI.—STEBUKLAS SU PALAPINE.—"PASVEIKIMAI IR SUSIRAMINIMAI"

Neilgai Aimee džiaugėsi savo laime. Mirė jos vyras, ir ji pasiliko su maža dukrele. Misijonieriškas darbas laikinai nutruko.

Ji atvyko į Jungtines Valstijas ir sustojo Naujojoje Anglijoje. Ten ji susipažino su McPherson, kuris turėjo gana didelę valgomų daiktų krautuvę.

Susipažino, susidraugavo ir ištekėjo. Tačiau ištekėdama ji pastatė vieną sąlygą, butent, kad vyras nepastotų jai kelio, jei kartais pas ją atgimsiąs "dieviškas pašaukimas" eiti į žmones ir skelbti "Dievo žodį".

Vyras su tuo sutikęs ir pasižadėjęs jokių kliučių nestatyti.

Kuriam laikui praėjus susirgusi jos dukrelė. Susirgusi labai sunkiai. Nežiurint daktarų priežiuros, jis vis ėjusi silpnyn ir silpnyn. Ir štai tuo rimtu ir kritišku momentu ji pradėjusi girdėti misteriškus balsus, kurie raginę ją viską mesti ir pasišvęsti Dievui tarnauti.

Po labai karštų maldų ji nusprendžiusi sekti savo vidujinio balso diktavimą. Iš pradžių drauge su kitu evangelistu važinėjusi iš miestelio į miestelį. Ji šiaip atlikdavusi visokius darbus, o sakyti pamokslus neturėjusi progos.

Besivažinėdama ji įgijusi pakankamai patyrimo ir sumaniusi pati evangeliste likti. Už šešiasdešimt dolerių nusipirkusi palapinę. Pirmasis bandymas nekaip tepasisekęs: žmonių nedaug tesusirinkę.

Bet taip buvę tik pradžioje. Netrukus ji sugalvojusi naują budą žmonėms patraukti: pasistatydavusi krėslą tokioje gatvėje, kur didžiausias judėjimas, ir pasilipusi ant jo pradėdavusi melstis. Kai susirinkdavo burys smalsuolių, tai ji pakviesdavusi juos į palapinę ir ten pradėdavusi pamokslą sakyti.

Tas budas pasirodęs labai sėkmingas. Klausytojų niekuomet netrukdavę.

Kartą atsitikęs ir savotiškas stebuklas. Užėjusi didelė audra ir jos palapinė, kaip sakoma, pradėjusi visomis siulėmis irti. Žmonės išsigandę ir jau buvo bepradedą laukan bėgti. Ji sukamandavusi, kad jie nesijudintų ir pasiliktų.

Ir štai įvykęs nepaprastas dalykas: vienas palapinės kampas, kuris buvo pradėjęs plyšti, užsikabinęs už vinies. To dėka palapinė atsilaikiusi prieš audrą ir ji galėjusi baigti savo kalbą bei maldas.

Tam įvykiui Aimee McPherson savo autobiografijoje stengiasi priduoti labai daug svarbos. Iš jos pasakojimo susidaro toks įspudis, jog tai buvo niekas daugiau, kaip tik stebuklas.

Tai nėra vienatinis toks atsitikimas. Skaitant jos autobiografiją taip ir atrodo, jog ji visv laiką darė stebuklus.

Per daugelį metų ligų kankinami žmonės visiškai pasveikę; netekę vilties asmenys, susiraminę ir suradę tikslą gyvenime.

Žinoma, ji tiesiai nesako, kad tuos ligonis ji išgydė. Ji primygtinai tik kartoja, jog karštos maldos ir tikėjimas gali stebuklus daryti. O kad taip yra, tai ji paduoda daugybę pavyzdžių iš savo patyrimo.

Išvada tokia: kadangi tie ligų kankinami ir vilties nustoję žmonės pasitaisė jos įtakoje budami, tai, aiškus daiktas, jog už visus tuos "pasveikinimus" ir "susiraminimus" jai priklauso didelis kreditas.

Kitais žodžiais sakant, ji gali tiesiog stebuklus daryti.

Tokio įsitikinimo ir laikosi seno amžiaus, bet "jauno proto" abiejų lyčių lengvapėdžiai.

(Bus daugiau)

World Playhouse
410 S. Michigan—arti Van Buren
Durys atdaros savaitės dienomis
11:15 30c. su taksais iki 2 p. m.
PASKUTINĖ SAVAITĖ.
Pirmu syk Chicagoje.
Pamatysit sovietų laivyną akcijoj
"HEROES OF THE SEA"
Didelė stiprybė Rusų laivyno—kovoja priešą juroje.

KODĖL KENTĖTI DĖL KOJŲ. D-RO Blaszczynskio Gyduolės gaunamos vaistinėse, pagelbės Jums! BOROCYL Milteliai nuo niežėjimo, perdidelio prakaitavimo, prasto kvapsnio ir užkrėtimo odos, iššaukiančios atleto koją. BOROCYL skystis lengvoms žaizdoms, nuo perštėjimo, nudegimo, susižeidimų ir visokių odos ligų.
BOROCYL CO., 1200 N. Ashland Av. Tel. BRUNS. 7209

CRANE COAL COMPANY
5332 So. Long Avenue
Telefonas PORTSMOUTH 9022
WEST VIRGINIA Pocahontas Mine Run iš gerų mainų, daug dulkių išimta Perkant 5 Tonus ar Daugiau. **$8.50**
Smulkesni Yra Daug Pigesni.
BLACK BAND LUMP **$10.50**
CITIES SERVICE PETROLEUM CARBON COKE **$11.00**
Sales taksai ekstra.

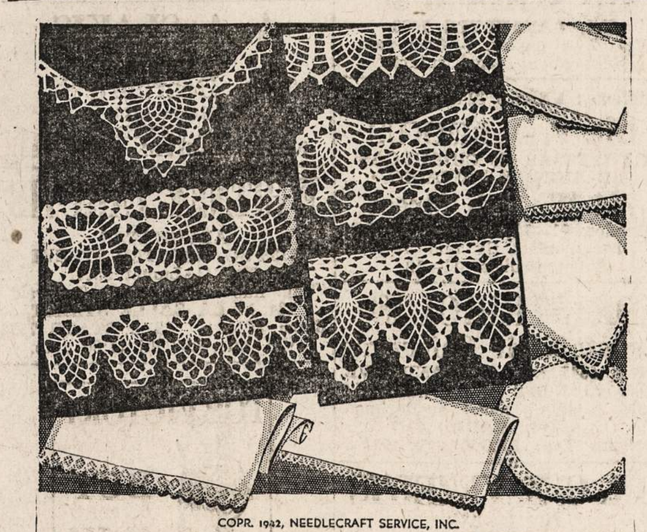

CROCHETED EDGINGS PATTERN 238
No. 238 — Megsti kraštai abrusėliams, etc.

NAUJIENOS NEEDLECRAFT DEPT., No. 238
1739 So. Halsted St., Chicago, Ill.
Čia įdedu 10 centų ir prašau atsiųsti man Pavyzdį No.....
Vardas ir pavardė .....
Adresas .....
Miestas ir valstija .....

MacArthurai Pilipinuose

NAUJIENŲ-ACME Telephoto

Nuotrauka, nuimta Corregidor tvirtovėje po to, kai karas su japonais jau buvo prasidėjęs, parodo Gen. MacArthurą su žmona prie karininkų buveinės.

MANO ŽVĖRYS

(Tęsinys iš 3-io pusl.)

diržus, vailoku pamuštus. Atsivedęs į balkoną kiaulytę, pradėjau su jąja savo pamokas: aprišau ją diržais ir ėmiau kelt skrysčiu aukštyn. Kriuksytės kojos sumirgėjo ore. Neradus ant ko atsistot, ji pradėjo nepakenčiamai kvykt. Tada pakišau jai dubenį su jos mėgstamu ėdalu. Užuodus pažįstamą kvapą, ėmė siekt dubenio ir, susirupinus ėdesiu, visai nutilo.

Daug kartų dariau tokius mėginimus, pratindamas kiaulytę lakstyt oru. Pagaliau ji taip apsiprato su diržais, kad, kabodama ore paėdus, gardžiai miegodavo.

Tuo budu ji priprato kilt aukštyn ir staiga leistis žemyn. Paskui pakišau po jąja plačią lentą ir ant jos statydavau laikrodį kėliką.

Pradėjau mokyt lakstyt. Kaip visados, pakišau Kriuksytei ėdesį, bet kai ji siekė dubenį, tuojau jį atitraukiau. Kiaulytė norėjo pagaut dubenį, nudribo nuo lentos ir pasikorė ant diržų. Tą patį akies mirksnį sutarškėjo laikrodis kėlikas ir kiaulytė gavo paėst.

Tokius mėginimus dariau kelis kartus ir, kai sutarškėdavo laikrodis, Kriuksytė gaudavo ko skanaus paėst. Besivydama dubenį su ėdesiu, paskui pati šokdavo nuo lentos ir supdavosi ore, laukdama skanaus kąsnio. Taip ji apsiprato su tuo, kad, suskambėjus laikrodžiui, reikia šokt nuo lentos.

Pagaliau viskas buvo paruošta, kiaulytė galėjo leistis į kelionę.

Jau kelios dienos, kaip mano vasarojimo vietoje grožėjosi tvorose skelbimai, kuriuose didelėmis raidėmis buvo išspausdinta: "Kiaulė debesyse".

Vaidinimo dieną žmonės gruste grudosi prie geležinkelio kasos, vagonai buvo perpildyti. Vaikai ir suaugę kalbėjo:

—O kaip ta kiaulė pateks į debesis?

—O tu ar jau turi bilietą?

—Ar čia nebus koks prigavimas — kiaulė debesyse? Žmonės dar neišmoko lakiot, o jau kiaulė laksto...

Tik apie tai ir kalbėjo. Kriuksytė pasidarė žymiausias asmuo mano vasarojimo vietoje.

Atėjo laikas pradėt vaidinimą. Pašildė orą puslėje. Ant tiltelio po pusle pastatė kiaulę. Ją aprišo apatinėms parašiuto virvėms, o viršutinę virvelę, vos parašiutą galėjusią atlaikyt, pririšo prie puslės viršunės.

Ant tiltelio buvo padėtas laikrodėlis; jis taip buvo užsuktas, kad po dviejų—trijų minučių turėjo imt skambint.

Puslė ėmė kilt aukštyn ir, kai gerokai buvo pakilus, suskambėjo laikrodis. Kiaulė, pratus su skambučiu šokt nuo tiltelio, dribtelėjo žemyn. Drauge su jąja nutruko ir parašiutas. Iš karto kiaulė krito kaip akmuo, bet tuojau atsiskleidė parašiutas, ir Kriuksytė lygiai, gražiai supdamasi, laimingai nusileido ant žemės. Nustebę žiurovai ėmė smarkiai plot.

Po šito pirmojo pakilimo į orą Kriuksytė dar trylika kartų taip laimingai lakstė. Keliaudama po Rusiją, daugelyje vietų rodė, ką mokanti.

Bet Tiflise Kriuksytė, besileisdama žemyn, buvo patekus netikėtai ant mergaičių gimnazijos stogo.

Tai buvo ne labai malonus daiktas. Kriuksytė kabaldžiavo ties gimnazijos langais, užkliuvus už stogo krašto, ir garsiai kvykavo. Tik atvykę ugniagesiai išgelbėjo drąsią lakstytoją.

Kitą kartą Saratove, parašiutas buvo nudribęs mėsinės kieme. Subėgę mėsininkai pakankamai prisijuokė, pamatę taip netikėtai dribtelėjusią iš aukštybių kiaulę. Žinoma, Kriuksytei nieko blogo nepadarė — ji nepateko į dešras.

(GALAS)

Diena Iš Dienos

Onos Dovgin Išleistuvės

Skaitlinga svečių sueiga

Onos Dovgin bute, 6108 S. State St., kovo 29 d. vakare susirinko daug žymių svečių ir apie 9-tą val. prasidėjo vaišės, pasikalbėjimas ir po to buvo išpildytas muzikos, dainų ir šokių programėlis. Svečių nuotaika buvo labai gera ir visi Onai Dovgin, jos dukrelei Genovaitei ir sunui Romoaldui linkėjo laimingai pasiekti Kaliforniją.

Į Kaliforniją lėktuvu

Pirmadienį, kovo 30-tą, 12 val. d. p-nia Dovgin ir jos dukrelė Genovaitė draugų buvo palydėtos į American Airlines stotį ir tuoj įsėdusios į lėktuvą išskrydo. Jos sunus Romoaldas pakol kas dar neišvyko, bet palaukęs, sekantį ketvirtadienį 9-tą val. ryte ir jis, įsėdęs į lėktuvą, pasivys jas ir ten jie visi ketina but apie porą savaičių ir po to vėl sugrįš namo.

Sutrukdyta kelionė

Jau gauta žinių, kad jų kelionė buvo sutrukdyta ir teko gal pusę dienos pasilikti Dallas ar Ft. Worth, Texas, bet priežastis pasilikimo dar neišaiškinta.

Paslaptis ir buto adresas

Jos ten nuvykusios apsigyvens pas pp. Vižbarus, 3022 Division St., Los Angeles, Cal. Apie išvykimo paslaptį kaip kas nugirdęs prasitarė, buk Genovaitė esanti pageidaujama, kad susitiktų su kai kuriais filmų artistais. Nors ji dar 14 metų, vienok ji yra jau gera akrobatė ir baletistė.

P-ia Dovgin ten turi daug draugų — naujieniečių, tad ji ten ir "Naujienų" atnaujinimo visų reikalus sutvarkys ir patenkins. Apie jos darbuotės pasekmės lauksime daugiaus žinių.

— K-tas.

Įspėja Nusikaltusius Kainų Patvarkymams

Kainų reguliavimo ofisas išleido pareiškimą, kad nusikaltę kainų patvarkymams bus baudžiami. Kainų administratorius turi keturias priemones bausti nusikaltusius. Viena priemonė yra išimti indžiokšeną. Kita — administratoriaus galia atimti laisnį, trečia — iškelti bylą teisme ir ketvirtoji — kaltinti nusižengusius kriminaliniu nusikaltimu.

Jusų pagyrimo laiškai magiško valytuvo Absorene privertė mus padaryti išreiškimą "The BALL OF MAGIC", kuris yra copyrighted Washingtone. Nei vienas kitas valytuvų išdirbėjas negali jo vartoti. D v i g u b o s rūšies ABSORENE yra nekimbantis ir be trupinių. Absorene valytuvas nereikalauja fussy prirengimo ir nepriteršia kambarių. Su lengvais nubraukimais nuvalo visus nešvarumus nuo SIENŲ POPIERIŲ, LANGŲ UŽLAIDŲ, TAPESTRY, FRESCOING, CALCIMINE, FLAT MALEVOS ir tt.
Prižiurėk, kad gautum tikrą Absorene raudoname varnišiotame kene su magiko paveikslu ant viršelio.

A. B. PETRONIS
DIDŽIAUSIAS ALAUS PARDAVĖJAS
A. B. PETRONIS, Chicagoj
106 West 115th Street
Parduoda FOX HEAD LAGER, ALE, "400", MILLER HIGH LIFE, NICKLE PLATE, OLD CROWN ALE, STENSON—GARDEN CITY, FREDERICKS 4 CROWN, MALT TONIC, EXTRA PALE.
Virginia Dare, Ginger Ale, Dr. Davis Pop, Fresh-Up. Visokio Popso.
Pristatau į visas dalis miesto: į tavernas, piknikus ir balius. ŠAUKITE PULLMAN 9200—9201

Regular Saving for a Safe Profit Gives Real Security
UNIVERSAL SAVINGS and LOAN ASSOCIATION
1739 SO. HALSTED STREET
Chicago, Ill.
Čia sudėti jusų pinigai neša 3½% ir yra apdrausti per Federal Savings and Loan Insurance Corporation iki $5,000.00.
Raštinė atidara kasdien nuo 8 v. ryto iki 8 vakaro.
Šeštadieniais—iki 6 val. vakaro

BRIDGEPORT ROOFING AND SHEET METAL CO.
3216 S. Halsted St. VICtory 4965
Stogus, rynas, stoglangius ir sienų apmušimus.
Taisome bet ką. Atnaujiname bet ką. **Darbas užtikrintas. Pilnai apdraustas.**

Remkite Lietuvišką Žyduką.
NATHAN KANTER
MUTUAL LIQUOR CO.—WHOLESALE
4707 So. Halsted St.
Tel. BOUlevard 0014

PRIEŠ VELYKAS
KVIEČIU

Visus vyrus atvykti į mano krautuvę ir nusipirkti kas jums reikalinga.
PREKIŲ TURIU VISOKIŲ, KIEK TIK REIKIA.
MARTINKUS
Vyriškų Rubų Krautuvė
3358 S. Halsted St.
Phone YARDS 1066

★ **FOTOGRAFAS** ★
CONRAD

FOTOGRAFAS
Studija įrengta pirmos rūšies su moderniškomis užlaidomis ir Hollywood'o šviesomis. DARBAS garantuotas.
420 W. 63rd St.
Tel. ENG. 5883-5840

VICTOR BAGDONAS
LOCAL & LONG DISTANCE MOVING
Perkraustom fornišius, pianus ir visokius rakandus bei štorus. Vežam į farmas ir kitus miestus. Žema kaina. Musų darbas garantuotas. Taipgi pristatome anglis į visas miesto dalis.
3212 So. Halsted St.
Šaukite Tel. VICTORY 0066

Sophie Barcus
RYTINĖ RADIO VALANDA
—IŠ STOTIES—
W.G.E.S.
Kasdien nuo 8:45 v. ryto iki 9:15 val. ryto.
Subatomis nuo 8:30 iki 9:15 val. ryto.
Pirmadieniais taipgi 7:00 val. vakare.
Išgirskite vėliausias žinias muziką ir kitus įdomius pranešimus.

Taisykite Savo Namus Pakol Viskas Atpigę
Jeigu neturite pinigų, kreipkis į Naujienų spulką,—gausi paskolą ant ILGŲ METŲ.
1739 So. Halsted St.
CHICAGO, ILL.

QUINTUPLETS
relieve misery of
CHEST COLDS
this good old reliable way
At the first sign of the Dionne Quintuplets catching cold—their chests and throats are rubbed with Musterole—a product made *especially* to promptly relieve distress of colds and resulting bronchial and croupy coughs.
The Quints have always had expert care, so mother—be assured of using just about the BEST product made when you use Musterole. It's *more* than an ordinary "salve"—Musterole helps break up local congestion!
IN 3 STRENGTHS: Children's Mild Musterole. Also Regular and Extra Strength for grown-ups who prefer a stronger product. All drugstores.
MUSTEROLE

ENGLISH - COLUMN -

BOMBED AUSTRALIAN PORT OF WYNDHAM IS PEACETIME MEAT AND GOLD OUTLET

The town of Wyndham, now feeling the heat of Japanese bombing attacks directed against settlements of the northwest and north-central coast of Australia, formerly was known chiefly for its government refrigerating works, says a bulletin from the National Geographic Society.

Wyndham is the center of one of Australia's leading cattle regions. Plenty of water for the herds, rolling, grassy land, and convenient native labor supply combine to make the Wyndham hinterland of the north Kimberley region a natural pastoral country.

Gold Made Town

Wyndham is on a sheltered inlet of the Joseph Bonaparte Gulf, some 300 air miles southwest of Darwin. It rose as an outlet for the Kimberley goldfields, discovered in 1886. Although these fields later declined in importance, with the development of the richer gold deposits around Kalgoorlie, far to the south, they helped establish at least limited settlements in the long empty country of the Australian northwest.

With the rise of the cattle industry, Wyndham was selected as the site of a large meat-freezing and preserving plant whose 134-foot chimney now offers a conspicuous landmark for Japanese raiders. The plant became among the most successful of its kind, handling up to 25,000 head of cattle during a half-year (dry) season.

The town situated in the Australian tropics, is extremely hot in summer. Temperatures often reach 110 degrees in the shade, and have been reported as high as 120 degrees. Mosquitoes and flies are numerous, and malaria is a hazard.

Like other towns in this part of sparsely settled Western Australia, Wyndham — though served by air and shipping lines — has a small population. A recent census gave it 635, of whom 426 were men. This predominance of men over women is one of the features of life in "outback" cattle and mining Australia, which recalls the pioneer days of western United States.

L. U. C.

Ne vien pavasaris linksmina lietuvius balandžio mėnesį. Kas metą apie šį laiką Lietuvių Universiteto Klubas pastato lietuvišką veikalą, kuris prisideda prie atgaivinimo lietuviškos širdies po nuvarginančios žiemos.

Praeitą metą komedija "Teta Iš Amerikos" buvo taip pasėkminga, kad žmonės dar tebekalba apie jos juokingumą. Šių metų komedija "Slaptybė" žada buti dar geresnė. Repeticijose aktoriai netrivoja juokais, nors ir matė scenas daug sykių.

Neužmirškite užsižymėti balandžio 19 d. Tą nedėldienį turėsite traukti į Lietuvių Auditoriją 5:30 v.v. Užsimokėję 55c prisijuoksite visiems metams. Bilietus galite pirkti iš Klubo narių arba prie durų. Tai balandžio 19 d.!

— I.C.M.

REMKITE TUOS, KURIE GARSINASI "NAUJIENOSE"

STEPONAS NARKIS

ZIG-ZAGAI

Nuo pat "Naujienų" įsteigimo esu "N-nų" bendradarbis. Iš principo esu labai "kairus", ir po skilimo Lietuvių Socialistų Sąjungos buvau linkęs manyti, kad pas komunistus yra daugiau teisybės. Labai apsirikau. Laikui bėgant aiškiai permačiau, kad nuo LSS atsiskyrė tik nesubrendėliai. Kitaip sakant, pas juos rimtų žmonių ir nenuėjo, o kurie buvo susiklaidinę, tai vėl sugrįžo prie "Naujienų", prie senosios gvardijos.

— o —

Man teko aktyviai dalyvauti komunistų svarbesniuose susirinkimuose. Pasirodė, kad čia yra veikiama viskas pagal instrukcijas iš užsienio. Demokratija čia buvo niekinama ir visa veikla užtempta ant diktaturos kurpalio.

— o —

Didžiausią klaidą padariau, manydamas kad visgi taip vadinami komunistai yra žmonės. Skaldymui darbo žmonių klasės aš buvau priešingas ir maniau, kad anksčiau ar vėliau bus galima bendrai susieiti, o jei ne, tai nors sudaryti bendrą frontą.

— o —

Panašią klaidą padarė ir pačios "Naujienos". Kada aiškiai pasirodė, kad Amerikoj pradeda įsigalėti fašizmas, naujieniečiai prisidėjo prie bendro fronto veikimo prieš fašizmą.

— o —

Buvo atsitikimų, kad "N-nų" ir "Vilnies" oratoriai kalbėjo toj pačioj estradoj ir tame pačiame parengime. Well, tas neilgai tęsėsi. Susidraugavo Hitleris su Stalinu ir musų bendras frontas prieš fašizmą nuėjo pišš.

Komunistų nuo fašistų jau negalėjai atskirti. Skirtumas buvo tik tas, kad vieni dėvėjo raudonus marškinius, o kiti rudus.

Well, šitokiame atsitikime naujieniečiai ir bendrai pažangioji visuomenė turėjo pamiršti bendrą frontą ir vesti atkaklią kovą prieš fašizmą atskirai. Taip ir buvo. "Naujienos" ir šiandien kovoja fašizmą ir brangina demokratiją.

— o —

Kada Hitleris užpuolė "matušką" Rusiją ir pradėjo daužyti Stalino antausius, musų komunistai virto uoliausiais demokratais. Kodėl? Todėl, kad Amerikos valdžia teikia pagalbą Rusijai. Jei ne Suvienytų Valstijų pagalba, Stalino valdžia nebutų galėjusi sustabdyti Hitlerio žygiavimą Maskvos link.

— o —

Dabar, kai Maskvos garbintojai pamatė, kad Amerikos valdžia remia Rusijos kovą prieš fašistus, jie mano, kad musų prezidentas Franklin D. Roosevelt remia Juozo Stalino diktaturą. Jie klysta. Musų gerbiamas Suv. Valstijų prezidentas yra priešas diktatorių ir neturi nė krislelio simpatijos jiems.

Jis žino, kad Rusijos žmonės yra pavergti ir kontroliuojami pagal diktatorišką discipliną. Bet jis žino ir tai, kad Rusijos žmonės vėliau ar anksčiau sukils prieš Stalino valdžią ir duos jam tokį pat sakti į kelnių dugną, kaip kad davė carui Mikei. Ir taip bus. Atsiminkite. Rusijos žmonės tai padarys.

— o —

Dabar komunistai rėkia visa gerkle: "Kovokite už demokratiją, remkite musų prezidento nusistatymą!" Jų riksmas yra farsas. Jei Hitleris sumuštų rusus, komunistai butų visai kiti žmonės. Jie kovotų, kaip ir pirmiaus, už įsteigimą komunistinės valdžios Amerikoje. Jie kovotų už sovietinę diktaturą. Kitaip sakant, jei komunistai paimtų Suvienytų Valstijų valdžią į savo rankas, tai jie likviduotų visus demokratijos šalininkus.

— o —

Bet šitaip nebus. Amerikos piliečiai yra pratę gyventi laisvai. Suvienytų Valstijų piliečiai neprisims diktaturos. Jie guldys galvą už demokratiją. Diktatoriai ir jų šalininkai yra svetimi Amerikai.

Jei jiems čia duodama proga gyventi, tai ačiu tam, kad Amerika nuo senų laikų priimdavo ateivius. Tenka manyti, kad toliau tokio didelio toliaravimo nebus. Amerikos valdžia šiandien aiškiai supranta, kas yra "Vrutrenije vragi".

— o —

Beje, dar neseniai, kai ėjo Suvienytų Valstijų prezidento rinkimai, musų republikonai buvo paleidę paskalą, kad jeigu mes išrinksim prezidentu Franklin D. Rooseveltą trečiam terminui, tai jis tapsiąs diktatorium. Tas paskalas susilaukė fiasco. Tai buvo nepamatuotas užsipuolimas, ir dar sužinus, ant nekalto žmogaus.

— o —

Mes šiandien matome, kad musų gerbiamas prezidentas Franklin D. Roosevelt yra ne diktatorius. Matome, kad jis yra mirtinas diktatorių priešas.

Pagal Suvienytų Valstijų konstituciją jis turėtų pilną teisę karo laiku paskelbti daugiau įsakymų, griežtesnių patvarkymų, bet jis to nedaro. Tai reiškia, kad jis savo žodį pildo: "Visa galia Amerikos piliečiams."

— o —

Teisybė, musų prezidentas Franklin D. Roosevelt pasirašė daug naujų įstatymų. Bet tai buvo neišvengiama. Jis pildo Suvienytų Valstijų piliečių pageidavimą ir jų atstovų kongrese ir Senate nutarimus.

— o —

Dabar komunistai daro biaurius ir nepamatuotus užsipuolimus ant visų pažangiųjų žmonių, busią jie yra pro-naciai. Kodėl? Todėl, kad pažangieji laikraščiai iškelia vis daugiau ir daugiau diktatorių Stalino ir Hitlerio šunybių.

Diktatoriai yra visi panašūs. Nesvarbu ar jis yra raudonas—rudas ir ar jo vardas yra makaronas. Pas juos laisvės nėra.

— o —

Pavyzdžiui, vienas iš tų diktatorių, Juozas Stalinas, pasigrobė musų tėvynę Lietuvą. Tukstančius žmonių iššaudė. Tukstančius žmonių išsiuntė į Sibirą.

— o —

Kas toliau? Atėjo kitas tironas, diktatorius Hitleris. Ta pati disciplina. Tie patys vargai. Hitleris taip pat šaudo musų brolius lietuvius, kaip ir jo pusbrolis Stalinas. Skirtumas yra tas, kad Hitleris neturi Sibiro. Jis siunčia musų brolius lietuvius į koncentracijos punktus ir verčia juos vergauti naciams.

— o —

Mes lietuviai, ypač naujieniečiai, kovojome ir kovosime už laisvą, nepriklausomą ir demokratinę Lietuvą. Lai prasmenga diktatoriai. Mes buvome ir busime ištikimi Suvienytų Valstijų piliečiai. Su mumis eina didžiuma Amerikos lietuvių.

LAIDOTUVIŲ DIREKTORIUS

John F. Eudeikis

SENIAUSIA IR DIDŽIAUSIA LAIDOJIMO ĮSTAIGA

AMBULANCE
DIENĄ IR NAKTĮ
Visi Tel. YARDS 1741-1742
4605-07 So. Hermitage Ave.
4447 South Fairfield Avenue
Telefonas LAFAYETTE 0727
Dykai KOPLYČIOS VISOSE CHICAGOS DALYSE

Klausykite musų radio programų Antradienio ir Šeštadienio rytmečiais, 10:00 val. ryto iš WHIP stoties (1520 K.)
Su POVILU ŠALTIMIERU

Laidotuvių Direktoriai

NARIAI Chicagos, Cicero Lietuvių Direktorių Asociacijos

Ambulance Patarnavimas Dieną ir Naktį
TURIME KOPLYČIAS VISOSE MIESTO DALYSE

I. J. ZOLP
1646 WEST 46th STREET — Phone YARDS 0781

Stanley P. MAŽEIKA — **John EVANAUSKAS**
3319 LITUANICA AVENUE — YARDS 1138, Phone YARDS 1139

LACHAWICZ IR SUNŲS
SKYRIUS 42-44 EAST 108th STREET — Tel. PULLMAN 1270
2314 WEST 23rd PLACE — Phone CANAL 2515

LEONARD F. BUKAUSKAS
10821 SO. MICHIGAN AVENUE — Phone PULLMAN 9661

ANTANAS M. PHILLIPS
3307 LITUANICA AVENUE — Phone YARDS 4908

ANTHONY B. PETKUS
6812 SO. WESTERN AVE. — Phone GROVEHILL 0142
1410 SO. 49th COURT, CICERO — Phone CICERO 2109

J. LIULEVIČIUS
4348 SO. CALIFORNIA AVE. — Phone LAFAYETTE 3572

P. J. RIDIKAS
3354 SO. HALSTED STREET — 710 WEST 18th STREET
Telephone YARDS 1419

Anita Navickaitė

Pavasaris — atgimstančios gamtos, džiaugsmo laikotarpis. Suprasdama tai musų jaunoji dainininkė, Anita Navickaitė, suteiks mums progos pasidžiaugti pavasariu. Jos koncertas įvyks Lietuvių Auditorijoje sekmadienį, balandžio 26 dieną. Pradžia 5 val. popiet.

Panelė Navickaitė suteiks mums malonumo, padainuodama naujausias lietuvių dainas. Ji yra tarpe musų dainininkių vėliausia grįžusi iš Lietuvos ir atsivežusi glėbį naujausių ir dar mums negirdėtų dainų. Šias dainas galėsime išgirsti p-lei Anitai dainuojant Lietuvių Auditorijoje.

Be to, publiką linksmins savo gražiais šokiais mikliai išlavinta Andrejevo šokėjų grupė. Taipgi dalyvaus p-lė Dovginaitė. Pasirodys pirmą kartą kaip solistė 15 m. pianistė Stephanie Navickaitė.

Programui užsibaigus linksmins jaunus ir senus Art Barows šaunus didelis orkestras iki vėlyvos nakties.

Virš 20 Metų Bridgeporte

BRIDGEPORT. — Pradėti iš mažo ir išauginti pavyzdingą krautuvę tai yra nesumušamas rekordas, kokį padarė plačiai visiems žinoma avalynės firma Boston Shoe Store.

Per su virš 20 metų toji pagarsėjusi firma aptarnauja vietos gyventojus visos šeimos avalynės reikmenemis. Tenai perkant sau batelius nereikia abejoti, ar jie tinka jusų kojai. Yra elektros mašina, kuri parodo kaip tas batelis tinka jusų kojai. Belieka rinktis tiktai stylių, kuris jums geriaus patinka. Dėl didelio pasirinkimo pamatykit krautuvės du puošnius langus. Taipgi pastebėkit Boston Shoe skelbimą, kuris telpa šiandien Naujienose.

Savininkas p. Harry Poticha linki visiems savo kostumeriams Linksmų Velykų.

— VBA.

Iš Amerikos Liet. Katalikų Bažnyčios Veikimo

Velykų iškilmingos apeigos įvyks šeštadienio vakare 7:30 val., o 12-tą val. naktį bus Kristaus prisikėlimo apeigos ir pamokslai. Visus tautinės idėjos mylėtojus ir šios įstaigos lankytojus Šv. Jono parapijos taryba širdingai kviečia atsilankyti į velikinių apeigų iškilmes, 814 W. 33rd St.

Sekmadienio vakare bus šokių ir pasilinksminimo pokilis Jonistų salėje, 814 W. 33rd St. Bus gera muzika ir skanųs užkandžiai.

Visus kviečia atsilankyti parapijos taryba.

— St. Kiršis.

AKIŲ SPECIALISTAI

DR. VAITUSH, OPT.
LIETUVIS

Mano 20 metų praktikavimas jusų garantavimas
Optometrically Akių Specialistas
Palengvina akių įtempimą, kuris esti priežastimi galvos skaudėjimo, svaigimo, akių aptemimo, nervuotumo, skaudamą akių karštį, atitaiso trumparegystę ir toliregystę. Prirengia teisingai akinius. Visuose atsitikimuose egzaminavimas daromas su elektra parodančia mažiausias klaidas. Specialė atyda atkreipiama į mokyklos vaikus.
Kreivos akys atitaisomos.
VALANDOS: nuo 10 ryto iki 8 v. vak. Seredomis nuo pietų, o Nedėlioj pagal sutartį.
Daugely atsitikimų akys atitaisomos be akinių. Kainos pigiau kaip pirma.
4712 South Ashland Av.
Phone YARDS 1373

DR. G. SERNER
LIETUVIS AKIŲ GYDYTOJAS

Tel. Yards 1829
Pritaiko Akinius. Kreivas Akis Ištaiso.
Ofisas ir Akinių Dirbtuvė
756 WEST 35th STREET
kampas Halsted St.
Valandos nuo 10 iki 4, nuo 6 iki 8
Nedėlioj pagal sutartį.

DR. KARL NURKAT
(NURKAITIS)

Pritaiko atsakomingai akinius už prieinamą kainą ir ant lengvų išmokėjimų.
3241 S. Halsted Street
PHONE CALUMET 4591
RAKANDŲ KRAUTUVĖ

LIETUVIAI
GYDYTOJAI IR DENTISTAI
Amerikos Lietuvių Daktarų Draugijos Nariai

Phone CANAL 6122
Dr. S. BIEŽIS
GYDYTOJAS IR CHIRURGAS
2201 West 22nd Street
Valandos nuo 1—3 ir 7—8
Seredomis ir Nedėl. pagal sutartį.
Rez. 6631 So. California Avenue
Phone REPUBLIC 7868

Ofiso Tel. VIRginia 0036
Rezidencijos Telefonas: BEVERLY 8244
DR. T. DUNDULIS
GYDYTOJAS IR CHIRURGAS
4157 ARCHER AVENUE
Ofiso Valandos:
nuo 1—3 ir nuo 6—8:30 val. vakaro
Trečiadieniais pagal sutartį.

Dr. F. Pulsucki Le Van
GYDYTOJAS IR CHIRURGAS
Valandos kasdien 2-4 ir 6-8 vak.
1957 W. Garfield Blvd.
Cor. Damen. — HEMLOCK 6699

A. Montvid, M. D.
West Town State Bank Bldg.
2400 WEST MADISON STREET
Val. 1 iki 3 popiet, 6 iki 8 vak.
Telefonas SEELEY 7330
Namų telefonas BRUNswick 0597

DR. S. NAIKELIS
GYDYTOJAS IR CHIRURGAS
Ofisas ir Rezidencija
3343 S. Halsted St.
Tel. LAFAYETTE 7020
Val. 2—4 popiet, 7—8:30 vak.
Sekmadienį pagal sutartį.

Telefonas: YARDS 3146
DR. V. A. ŠIMKUS
GYDYTOJAS IR CHIRURGAS IR AKINIUS PRITAIKO
744 W. 35th Street
Valandos: 11—12; 2—4 ir 6:30—8:30
Pirmadieniais tik nuo 2—4.
Šventadieniais: 11—12.

DR. STRIKOL'IS
Gydytojas ir Chirurgas
Ofisas 4645 SO. ASHLAND AVE.
Ofiso val.: Nuo 2 iki 4 ir nuo 6 iki 8 vak. Nedėlioj pagal susitarimą.
Ofiso Tel.: YARDS 4787
Namų Tel.: PROSPECT 1930

DR. C. Z. VEZEL'IS
DENTISTAS
4645 So. Ashland Ave.
arti 47th Street
Telefonas YARDS 2246
Valandos: nuo 9 iki 8 vakaro
Seredoj pagal sutartį.

DR. BRUNO J. ZUBRICK'AS
GYDYTOJAS IR CHIRURGAS
NAUJOJE VIETOJE
2403 West 63rd St.
VALANDOS: 2—4 popiet ir 7—9 vakaro, trečiadieniais ir sekmadieniais pagal susitarimą.
Telefonas HEMLOCK 7899
Namų tel. REPUBLIC 4688

KITI LIETUVIAI DAKTARAI

Dr. P. J. BARTKUS
GYDYTOJAS IR CHIRURGAS
1913 So. Halsted St.
Phone CANAL 4796
Val. nuo 2 iki 4, nuo 7 iki 9 vak.

Tel. Hemlock 5849
Dr. Peter T. Brazis
GYDYTOJAS IR CHIRURGAS
6757 S. Western Ave.
VALANDOS: 1 iki 3 ir nuo 7 iki 9.

DR. A. JENKINS
(Lietuvis)
GYDYTOJAS IR CHIRURGAS
2500 West 63rd Street
Ofiso valandos: nuo 1—4 ir nuo 7—9 val. vakaro ir pagal sutartį
Ofiso Tel. PROSPECT 6737
Namų Tel. VIRGINIA 2421

Rez. Tel. LAFayette 0094.
Dr. Emily V. Krukas
GYDYTOJA IR CHIRURGAS
4146 ARCHER AVENUE
Ofiso Tel. LAFAYETTE 3210
Jeigu Neatsiliepia—
Šaukite KEDZIE 2863
VAL.: Nuo 2 iki 4 ir nuo 6 iki 8:30 vak. Trečiadieniais nuo 2 iki 4 p. m.
Nedėliomis pagal susitarimą.

DR. MARGERIS
3325 So. Halsted St.
Valandos: nuo 10 r. iki 2 popiet ir nuo 6 iki 8 vakaro.
Sekmadieniais nuo 10 iki 12 dienos.
Phone YARDS 7299

KITATAUČIAI

DR. HERZMAN
IŠ RUSIJOS
Gerai lietuviams žinomas per 39 metus kaipo patyręs gydytojas chirurgas ir akušeris.
Gydo staigias ir chroniškas ligas vyrų ir moterų ir vaikų pagal naujausius metodus. X-Ray ir kitokius elektros prietaisus.
Ofisas ir Laboratorija
1031 W. 18th St. netoli Morgan St.
Valandos nuo 10—12 pietų ir nuo 6 iki 7:30 val. vak. kiekvieną dieną, išskiriant šeštadienio vakaro ir nedėliomis.
Tel. CANAL 3110
Rezidencijos telefonas:
Superior 9454 ar CENTRAL 7464

Dr. Charles Segal
OFISAS:
4729 So. Ashland Ave.
— 2-ros lubos —
CHICAGO, ILLINOIS
Ofiso Valandos:
Nuo 10—12 val. ryto, nuo 2 iki 4 val. popiet ir nuo 7 iki 8:30 val. vakaro. Nedėliomis nuo 10 iki 12 valandai diena.
Phone MIDWAY 2880

Telefonas YARDS 0994
Dr. Maurice Kahn
4631 SOUTH ASHLAND AVE.
Ofiso valandos:
Nuo 10 iki 12 dieną. 2 iki 3 popiet 7 iki 8 val. Ned. nuo 10 iki 12.
Rez. Telefonas KENWOOD 4300

ADVOKATAI

K. P. GUGIS
ADVOKATAS
Miesto ofisas
127 N. DEARBORN STREET
Kambarys 1431—1434.
Telefonas CENTRAL 4411-2
Namų ofisas:
3323 SO. HALSTED STREET
Valandos vakarais nuo 6 iki 8:30.
Telefonas YARDS 0818
Ketvirtadieniais ir Sekmadieniais — pagal sutartį.

A. A. SLAKIS
ADVOKATAS
7 So. Dearborn St.
Room 1230
Ofiso Tel. CENTRAL 1824
Namų Tel.—HYDE PARK 3395

WHITNEY TARUTIS
ADVOKATAS
3133 SO. HALSTED STREET
Tel. CALumet 6877.
Val.: nuo 1:00 popiet iki 8 v. vak.
134 N. LA SALLE STREET
Room 2014 — Tel. STATE 7572
Val. nuo 9:00 iki 11:00 ryto.

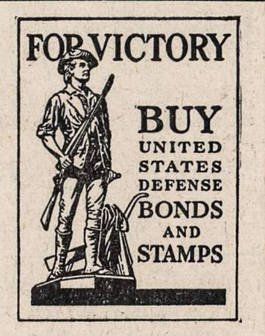

GERBIAMI NAUJIENŲ Skaitytojai Prašomi Pirkinių Reikalais Eiti į tas Krautuvės, kurios Skelbiasi Naujienose.

Apie Pietų Ameriką

Rašo Dominikas Kuraitis

(Tęsinys)

Lietuvių kolonija Floridoje

P-nas Norkus pasakė: "Rytoj aštuntą valandą važiuojame pas Butkieraičius pietų į Floridą". Į Floridą reikėjo važiuoti apie dešimt mylių. Tai atskiras nuo Buenos Aires miestelis. Čia taipgi statoma nauja lietuvių kolonija.

Kai nuvykome pas pp. Butkieraičius, tai p. Norkus pareiškė, kad šiandien teks apie tuzinas lietuvių šeimų atlankyti.

P-nas Butkieraitis aprodė savo dirbtuvę, kurioj daktariški instrumentai yra dirbami. Gražiai praleidę kokias tris valandas, papietavę pas malonius žmones, traukėme apžiurėti naują lietuvišką koloniją.

Kolonija truputį ant kalnelio, jau daug namų pastatyta, daug dar statoma. Aplankėme šešias šeimas. Visi ką nors dirba. Radome žmones, kurių visa šeima siuva rubus: juos parsiveža iš krautuvės, pasiuva ir pasiutus pristato krautuvei. po to ima daugiau drabužių siuti. Kitas lietuvis išdirba radijo kabinetus. Vienas tai jau tikrai užsidėjęs gerą dirbtuvę. Dirba medžio duris, langus ir stalus. Jo vardas yra Benediktas Uktveris. Pas jį darbo gauna apie dešimt darbininkų, ir matyti, kad tas žmogus turi gerą ateitį.

Pas visus besisvečiuodamas turėjau išgerti porą ar daugiau bonkų alučio. Grįžome į miestą jau gerai pavakary. Užėjome į vokišką Munich restoraną, kur galima europejiškų budų pavakarieniauti. P-nas Norkus pareiškė: šį vakarą dar turime keturias šeimas aplankyti.

Aš jau Naujų Metų išvakarėse pavargau, paskui žaliojoj Girioje, po to šiandien visą dieną baliavojau. Man norėjosi kogreičiau pasiekti viešbutį ir pasilsėti. Bet p. Norkus juokiasi, jisai sako galįs kitas tris dienas baliavoti ir buti be miego. Tačiau man buvo gana, ir atsiprašęs nuėjau miegoti. Persiskirdami su Norkum pasiėmėme dieną, kad vieni galėtumėm "šapinti", o kitą dieną paprašėme p-ią Ožinskienę klube pagaminti pietus, ir tada tęsime nebaigtus vizitus.

Sekančią dieną žmona išsivedė mane po krautuves pavedžioti, pamatyti kiek kas kainuoja.

"Šapinti" ėmė apie tris valandas. Pavargau tiek, kad jau vizitai daryti pasirodė kur kas geriau. Krautuvės pilnos žmonių, jie lipa vienas kitam ant kojų, grudasi, stumiasi. Visos krautuvės man vienodos.

Per viešbučio langą žiurint į Buenos Aires

Kai papietavome, žmoną išleidau vieną, o pats sėdėjau viešbuty, dideliame lange ir žiurėjau pro langą į tą margą miestą.

Čia patys žmonės skiriasi nuo Šiaurės Amerikos žmonių. Daugumoje jie tamsūs ir mažai storų matyti. Jų judėjimas taipgi skiriasi nuo Chicagos judėjimo. Visi eina poval, gal but todėl, kad čia oras yra šiltesnis, o ir iš viso nesiskubina. Tačiau automobilių judėjimas tai jau beprotiškas. Kaip jie ten neužsimuša, tai tenka stebėtis. Ir žmonės skersai gatvių nebėga: važiuok ant jų, jei nori. Autas sustoja taip greitai, kad, rodosi, vairuotojas turėtų per priekinį langą išlėkti. Bet susimaišymų, "aksidentų" nemačiau. "Kolektyvai" dar pralenkia automobilius, nes jiems reikia greitai per miestą perbėgti ir atgal grįžti.

Tiesiai po viešbučio langu žmogus valo batus nuo 9 valandos ryto iki 1 valandos nakties, ir vis rėkia, prašo biznio. Kitas žmogus neleidžia nė vienam pro šalį praeiti, visiems siulo ten jų leidžiamas loterijas. Trečias ima paveikslus ir paskui prašo peso už juos. Skergatvyje policininkas stovi aukštai iškeltoj stovykloje, užsimovęs iki alkunių baltas rankoves ir išleidęs rankas laiko, lyg baidyklė žvirbliams gainioti. Mat, jie dar neturi raudonų ir žalių lempų sistemos. Greitai automobiliui važiuojant, lengviau galima pamatyti į kurią pusę tos baltos rankovės yra išskėstos. Policininkai jaučiasi labai išdidūs, nes visi automobilistai jų klauso.

Vokiečių restoranas

Kur tik per langą žiuri, visur pilna viešbučių, nes ši yra Avenida Del Mayo — aleja, kaip Chicagoje Michigan ave. Pro langą žiurint, dešinėje matytis garsusis vokiečių restoranas Munich. Restorane užtinki daugumoj vokiečių veidus. Ir dauguma vokiečių užsisako paršiukų kojų su kopustais. Jų valgyti ir aš čjau, nes man tas valgis širdį atgaivina. Mat, Argentinos valgiai didžiumoje yra saldūs, kai kuriems prie jų sunku priprasti.

Vokiečiai Munich restorane nesaliutuoja Hitlerio, tačiau jo dvasia ten tikrai viešpatauja. Judėjimas restorane gyvas, nes vokietis neina miegodamas, kaip argentinietis, kuris, atrodo, jokios vilties nebeturi. Daugumą kostumerių restorane apsivynioję stalo servetėles aplink kaklą, visai nepaisydami ką kiti kostumeriai mano dėl to. Taip daroma Vokietijoje, o vokiečiai juk nori Vokietiją ir iš Argentinos padaryti.

Ir šis pasakymas nei kiek neperdėtas.

(Bus daugiau)

McKeough Pradeda Atsigriebti Chicagoje

Jau keletą dienų dienžraštis "The Chicago Times" varo šiaudinius balsavimus, kurie liečia demokratų kandidatus į senatorių — Paul Douglasą ir atstovų buto narį McKeoughą.

Iš karto Douglas lengvai pralenkė McKeoughą ne tik plačiojoj Illinois valstijoje, bet ir Cook kauntėje, kur stipri Kelly-Nash mašina indorsavo McKeoughą.

Paskutines dvi dienas McKeough pradeda atsigriebti. Jo nuošimtis šiaudinių balsų pakilo nuo 45.17 iki 45.67, o Douglaso nupuolė nuo 51.12 iki 50.61 nuošimčių.

Tai nedidelis McKeough laimėjimas, bet vis gi jis yra laimėjimas. Tačiau jis reiškiasi tik Chicagoje. Valstijoje Douglas pasilieka taip stiprus, kaip buvo pradžioje.

Reguliarius demokratus, partijos pieškas ir pačius bosus, Douglaso stiprumas publikoje, sakoma, itin nesmagiai paveikęs. Taigi jie įsakę savo organizacijos darbuotojams varyti stipresnę propagandą, kad McKeough geriau pasirodytų.

Nepaprastai Gražus Margučiai, - Viskas Velykų Stalui

Aplankykite New Life Delicatessen Krautuvę Bridgeporte

Nevarkite, šeimininkės, pačios namie dažydamos margučius. Lai p. Marijos Grinienės New Life Delicatessen krautuvė, 3331 South Halsted street atlieka jums tą darbą.

Ten galite gauti tikrai artistiškai išpuoštų margučių labai žemomis kainomis.

Viskas Velykoms

Ten taipgi gausite, ir pigiai, viską, ko reikia Velykų stalui. Gausite nepaprastai skanias paruoštų kumpių, kurių negalėsite atsivalgyti, taipgi galėsite pasipirkti namie kepto pyrago, ir visokio kitokio maisto. Grinienei paveskit, ir ji priruoš viską, ką reikia Velykų stalui.

Kainos visuomet žemos ir visuomet žinot, kad gaunat geriausios kokybės maistą.

New Life Delicatessen, 3331 South Halsted street, telefonas YARds 5742.

Valandos—iki 9-tos kas vakaras. Šeštadienį—iki 10:00.

(Sp.)

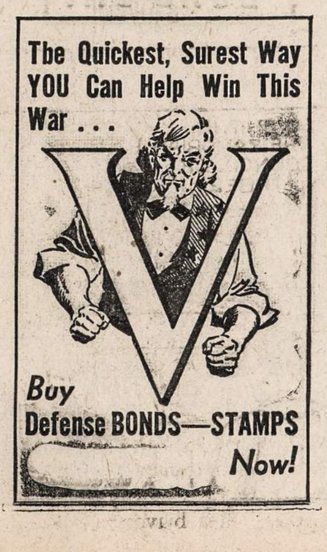

a. ✚ a.

EMIL PALIULIS
(gyveno 3229 S. Green St.)

Persiskyrė su šiuo pasauliu balandžio 1 d., 2:45 val. ryto, 1942 m., sulaukęs pusės amž., gimęs Liet., Ukmergės apskr., Kavarskų parap., Punkėnų kaime.

Paliko dideliame nuliudime brolį ir brolienę Mykolą ir Feliciją Paliulius ir jų šeimyną, švogerį Antaną Gibavičių ir kitas gimines, draugus ir pažįstamus, Lietuvoje —2 seseris, Emila Duncius ir Oną ir kitas gimines.

Kunas pašarvotas Mažeikos kopl., 3319 So. Lituanica Av. Laidotuvės įvyks šeštad., balandžio 4 d., 9:00 val. ryto iš koplyčios į Šv. Jurgio parap. bažnyčią, kurioje atsibus gedulingos pamaldos už velionio sielą, o iš ten bus nulydėtas į Šv. Kazimiero kapines.

Visi a. a. Emil Paliulio giminės, draugai ir pažįstami esat nuoširdžiai kviečiami dalyvauti laidotuvėse ir suteikti jam paskutinį patarnavimą ir atsisveikinimą.

Nuliudę liekame:

Brolis, Brolienė, Švogeris ir Giminės.

Laid. Direkt. Mežeika ir Evanauskas, Tel. YARDS 1138—1139.

A. ✚ A.

JUZEFA ANDREKUS
(gyveno 2416 W. 45th St.)

Persiskyrė su šiuo pasauliu balandžio 1 d., 4:00 val. ryto, 1942 m., sulaukus 24 m. amž., gimus Chicago, Ill.

Paliko dideliame nuliudime mylimą motiną Kostanciją, po tėvais Šerpetaitę, seserį Helen Cielak, švogerį Stanley ir jų šeimyną, brolį Stanislovą ir brolienę Jean, 3 dėdes, Petrą Maciką ir jo moterį Uršulę ir Juozapą Lukošių ir jo moterį Uršulę ir James Andrekų ir jo moterį Amelia, jų šeimynas, tetą Kazimierą Šerpetaitę, Krikšto Motiną Pauliną Petkelienę ir jos šeimyną ir kitas gimines, draugus ir pažįstamus. Lietuvoje mylimą tėvelį Franciškų.

Kunas pašarvotas J. F. Eudeikio koplyčioje, 4447 South Fairfield Ave. Laidotuvės įvyks pirmad., balandžio 6 d., 8:00 val. ryto iš kopl. į Nekalto Pras. Pan. Šv. parap. bažnyčią, kurioje atsibus gedulingos pamaldos už velionės sielą, o iš ten bus nulydėta į Šv. Kazimiero kapines.

Visi a. a. Juzefos Andrekus giminės, draugai ir pažįstami esat nuoširdžiai kviečiami dalyvauti laidotuvėse ir suteikti jai paskutinį patarnavimą ir atsisveikinimą.

Nuliudę liekame:

Motina, Tėvas, Sesuo, Švogeris, Brolis, Brolienė ir Gim.

Laid. Direkt. J. F. Eudeikis, Tel. YARDS 1741.

A. ✚ A.

ONA BALTUŠIENĖ,
po tėvais Stakeniutė

Persiskyrė su šiuo pasauliu balandžio 1 d., 2:50 val. popiet, 1942 m., sulaukus 59 metų amž., gimus Liet., Rokiškio apskr., Suvainiškių parap., Sipelių kaime. Amerikoj išgyveno 32 metus.

Paliko dideliame nuliudime vyrą Pranciškų, dukterį Anelę, sunų Antaną, seserį Albiną ir švogerį Alexandrą Gaižauskus ir jų šeimą, tetą Oną Kalvalienę ir šeimą ir kitas gimines Amerikoj. Lietuvoj—seserį Veroniką Bukienę, brolį Antaną Stakeną ir kitas gimines.

Kunas pašarvotas 3313 So. Lowe Ave. Laidotuvės įvyks pirmad., balandžio 6 d., 8:00 val. ryto, iš namų į Šv. Jurgio parap. bažnyčią, kurioje atsibus gedulingos pamaldos už velionės sielą, o iš ten bus nulydėta į Šv. Kazimiero kapines.

Visi a. a. Onos Baltušienės giminės, draugai ir pažįstami esat nuoširdžiai kviečiami dalyvauti laidotuvėse ir suteikti jai paskutinį patarnavimą ir atsisveikinimą.

Nuliudę liekame: **Vyras, Duktė, Sunus, Švogeris ir Teta.**

Laid. Direkt. Antanas M. Phillips, Tel. YARDS 4908.

Malonėkite nesiųsti gėlių.

URBA Gėlės Mylintiems Vestuvėms, Bankietams, Laidotuvėms, Papuošimams.
GĖLININKAS
4180 Archer Avenue
Phone LAFAYETTE 5800

LOVEIKIS Siunčiam Gėles Telegramu į Visas Pasaulio Dalis
KVIETKININKAS
Gėlės Vestuvėms, Bankietams ir Pagrabams.
3316 SO. HALSTED ST.
Tel. YARDS 7308

MARCELĖ STULGINSKIENĖ
(STULGA) Po tėvais Ambložaitė.
Gyveno 4218 So. Campbell Avenue.

Mirė balandžio 1 d., 1942 3 val. p. p., sulaukus 53 metų amžiaus.

Gimus Lietuvoje. Kilo iš Raseinių apskr., Gaurės parap. ir miesto. Amerikoje išgyveno 34 metus.

Paliko dideliame nuliudime vyrą Kazimierą, sunų Kazimierą, marčią Viktoriją ir anuką Kazimierą iš Kewanee, Ill.; 2 seseris Marijoną Neverdauskienę, vyrą Joną ir jų šeimą, Petronėlę Rudienę, jos vyrą Vincentą ir jų šeimą, ir daug kitų giminių ir pažįstamų Amerikoje ir Lietuvoje.

Velionė priklausė prie Nekalto Prasidėjimo Moterų ir Merginų Draugijos, Maldos Apaštalystės Dr-jos ir Tretininkų Dr-jos.

Kunas pašarvotas J. Liulevičiaus koplyčioje, 4348 S. California Avenue.

Laidotuvės įvyks pirmadienį, Balandžio 6 d. iš koplyčios 8:30 val. ryto bus atlydėta į Nekalto Prasidėjimo parap. bažnyčią, kurioje įvyks gedulingos pamaldos už velionės sielą. Po pamaldų bus nulydėta į Šv. Kazimiero kapines.

Nuoširdžiai kviečiame visus gimines, draugus-ges ir pažįstamus dalyvauti šiose laidotuvėse.

Nuliudę: **Vyras, Sunus, Marti, Seserys ir Giminės.**

Laidotuvių Direktorius J. Liulevičius, Tel. LAFayette 3572.

Prašome nesiųsti gėlių.

CLASSIFIED ADVT.

HELP WANTED-MALE-FEMALE
Darbininkų-Darbininkių Reikia

PATYRUSIŲ OPERATORIŲ, sortuotojų ir piaustytojų. INTERNATIONAL TEXTILE CO., 2511 W. 18th Street.

PATYRUSIŲ KALNIERIŲ siuvėjų. Vyrų marškinių kalnieriai. Kreipkitės į Employment Office, 3 aukštas MARSHALL FIELD & CO., State ir Washington.

PARTNERS WANTED
Partnerių Reikia

REIKALINGAS PARTNERIS į biznį. 639 w. 18th St.

SUSIRINKIMAI

SLA. 129-tos KUOPOS mėn. surinkimas. Extra susirinkimas įvyks penktad., balandžio 3, 1942 m., J. Petrauskio svet., 1750 So. Union Ave., 7:30 val. vakaro. Visi nariai kviečiami atsilankyti, nes bus balsavimas Pildomos Tarybos ir taipgi rinkimas delegatų į Seimą. Ir užsimokėkite užsilikusias savo duokles, kad neliktumėt suspenduoti.
—W. Pankauskas, fin. rašt.

IŠ PRIEŽASTIES VELYKŲ šventės Dr-jos Šv. Petronėlės susirinkimas įvyks pirmadienį, balandžio 6 dieną 7:30 val. vakaro parapijos svetainėje 32nd Pl. ir Lituanica av. Narės malonėkite pributi.
—A. Laurinaviche, rašt.

JAUNU LIET. AMER. TAUTIŠKO KLUBO bertain. susirinkimas įvyks penktad., balandžio 3 d., 7:30 val. vak., Chic. Liet. Auditorijoj, 3133 S. Halsted st. Sus-mas svarbus. Visi nariai butinai atsilankykite. Kurie šiemet dar neužsimokėję duoklių, butinai apsimokėkite.
—S. Kunevice, rašt.

BURNSIDE. — SLA 63 KP. mėn. susirinkimas, kuris yra labai svarbus, nes bus rinkimas SLA Centro Valdybos ir Seimo delegatų, įvyks penktad., balandžio 3 d., 7:30 val. vak., paprastoj vietoj. Visi SLA. 63 kp. nariai kviečiami atsilankyti.
—A. Laurutanas, fin. rašt.

Chicagos Draugijų, Kliubų Valdybos 1942 Metams

LIETUVIŲ DEMOKRATŲ KLUBO 15 WARDO VALDYBA 1942 METAMS: Pirmininkas—Floyd J. Dowiat, 5945 S. Albany Ave., tel. HEM. 9897; Vice-pirm.—Joseph Ragauskas, 3108 W. 54th St.; Nutarimų rašt.—Justine Tarvid, 5931 So. Albany Ave.; Finansų rašt. — Pauline Ragauskas, 3108 West 54th St.; Kasierius — Louis Antanavičia, 3109 W. 58th St.; Kasos Globėjos: Mrs. Dora Petrol, 5945 So. Albany Ave. ir Mrs. Dapsewicz, 6106 S. Washtenaw Ave.; Legalis patarėjas — Chas. Zekas, 7019 S. Artesian Ave.; Maršalka — Alex Dulcik, 6406 So. Campbell Ave.; Koresp. — Anthony Planey, 6420 S. Albany Avenue.

JAUNŲ LIETUVIŲ AMERIKOJE TAUTIŠKO KLIUBO VALDYBA 1942 METAMS: Pirmininkas—Juozapas Ruta, 3141 So. Halsted St.; Pagelb. — Petras Killis, 3347 S. Lituanica Ave.; Nut. rašt.—Stanislovas Kunevičius, 3220 South Union Ave.; Finansų rašt.—Felix Kasperas, 3534 So. Lowe Ave.; Kontrolės rašt.—Walter Dulewich, 8728 Harper Ave.; Kasierius — Juozapas Balčiunas, 3200 South Lowe Ave.; Apekunas kasos — Petras Viršila, 3432 S. Wallace St.; Apekunas ligonių—Kazimieras Valaitis, 3336 S. Union Ave.; Koresp.—Povilas Petraitis, 752 W. 33rd St. Susirinkimus laiko kas mėnesį, pirmą penktadienį, 7:30 val., Chicagos Lietuvių Auditorijoj, 3133 So. Halsted St. Nariai priimami nuo 18 iki 45 metų amžiaus.

AMERICAN LITHUANIAN CITIZENS' CLUB VALDYBA 1942 METAMS: Pirm. —J. Yuška, 7138 So. Rockwell St.; Pirm. pagelb. —N. Klimas, 4516 So. California Ave.; Nut. rašt. — Paul J. Petraitis, 812 W. 33rd St.; Turto rašt. — Lucille S. Dagis, 2902 W. Pershing Rd.; Kasierius — J. Balnis, 2910 W. 49th St.; Kontrolės rašt. —B. Putrimas, 4450 So. Rockwell St.; Kasos Globėjas — F. Strumskis, 4546 W. 45th St.; Daktaras-kvotėjas — Dr. T. Dundulis, 4157 Archer Ave.; Maršalka —F. Sova; Kontrolės komisija: A. Saldukas, F. Jekaviče, G. Green, F. Saiver ir K. Adomonis. Susirinkimai atsibuna kiekvieno mėnesio 3 sekmad., Hollywood svet., 2417 W. 43rd St. Į kliubą priimami vyrai ir moterys nuo 16 iki 55 metų amž., lygiomis teisėmis ir mokesčiais.

NAMŲ SAVININKŲ VALDYBA 1942 METAMS: Pirmininkas —Annas Šimkus, 3120 So. Lituanica Ave.; Pirm. pagelb. — Kazimieras Visockas, 2931 S. Emerald Ave.; Nut. rašt.—Stanislovas Kunevičius, 3220 So. Union Ave.; Fin. rašt. — Dominikas Gulbinas, 3144 So. Wallace St.; Kont. rašt. — Jonas Motiejunas, 3400 S. Union Ave.; Kasierius Petras Balsis, 5653 So. Throop St.; Maršalka — Leonas Liaudanskas, 3130 S. Halsted St. Laiko susirinkimus kas mėnesį pirmą trečiadienį, 7:30 val. vak. Chicagos Lietuvių Auditorijoj, 3133 South Halsted St. Priimami visi lietuviai namų savininkai be skirtumo.

SITUATION WANTED
Ieško Darbo

PAIEŠKAU DARBO PRIE štoro kaipo dženitorius arba sargas, arba ant farmos. Turiu daug patyrimo. Meldžiu atsišaukti 3239 So. Lowe Ave. 3 aukštas.

HELP WANTED—FEMALE
Darbininkių Reikia

OPERATORKŲ SINGLE NEEDLE prie skalbiamų suknelių, patyrusios, pastoviai, geras šmotų darbo mokestis MISS FRANK, 404 So. Racine.

STIPRI MOTERIS 25—45 dirbti trumpas valandas, nešioti indus. Kreipkitės į Employment Office, 3 aukštas, MARSHALL FIELD & CO., State ir Washington.

RANKOVIŲ SIUVĖJŲ, siuti mašina, taipgi kišenius. GLOBE TAILORING CO., 208 W. Monroe St.

SLIP COVER CUTTERS, vyrų arba merginų, patyrusių, geros asmenybės, gražus apsiėjimas reikalingas. Pastovus darbas. Kreipkitės į Employment Office, 3 aukštas, MARSHALL FIELD and CO., State ir Washington Sts.

PATYRUSIŲ ir NEPATYRUSIŲ merginų prosyti marškinius ir flat darbininkės. Gera mokestis, nuolatinis darbas. 5810 N. Western.

PATYRUSIŲ MERGINŲ 9 ryto iki 3 popiet. Nėra sekmadienių. Uniformos, valgis; gera mokestis. COLLIERS RESTAURANT 1732 So. State.

MERGINA, MOTERIS NAMŲ darbui, North West priemiesty. 2 vaikai, savas kambarys, maži namai, pastoviai, vakarais laisva. Paliudymas. Rašyk: Mrs. Manz, Palatine, Ill.

PATYRUSI VIRĖJA, ne senesnė 50 amžiaus, kiek namų darbo kaipo antroji tarnaitė. 3 suaugę. $16 iki $18. KENwood 2215.

MERGINŲ RIŠĖJŲ SMYTH SEWING MACHINE operatorkus. John T. Cueno Co., 465 West Cermak Road.

HELP WANTED—MALE
Darbininkų Reikia

REIKALINGAS KRIAUČIUS, kad mokėtų taisyti ir prosyti. Nuolatinis darbas. 4554 So. Paulina St.

INDŲ PLOVĖJŲ. VALGIS ir kambarys, taipgi mokestis. 5702 West 65th St.

REIKIA PATYRUSIŲ VYRŲ į scrap yard'ą. LEOPOLD COHEN IRON CO., 3000 So. Kedzie Ave.

BUSINESS CHANCES
Biznio Progos

PARDAVIMUI TAVERNA, labai pigiai, turi parduoti greitai, apleidžia miestą. LAFAYETTE 6040.

MEAT MARKET, GROSERNĖ pardavimui. Biznis išdirbtas per 12 metų. 2646 W. 71 St. REPublic 9459.

TAVERNAS IR RESTORANAS parsiduoda prie dirbtuvių. Geras biznis. Electrikinis refrigeratorius. Apleidžiu miestą. 1900 W. Oakdale (2900 North).

PARDAVIMUI TAVERNAS SU visais įrengimais, garo stalčius dėl lengvų lunches, užpakaly 5 furnišiuoti kambariai. Visokių tautų apgyventa, prie daug visokių fabrikų. Geras biznis. Savininką rasite vietoj. 5617 W. 63rd Pl.

PARSIDUODA TAVERNA IR restoranas. Biznis senai išdirbtas. Ne tik pragyvenimą padarysite, bet ir pinigą padarysite. MUTUAL LIQUOR CO., 4707 So. Halsted St., Matykite Mr. Cantor.

PARDAVIMUI HARDWARE and PAINTS krautuvė. Seniai įstengta. Geras biznis. Pilna gero stako. 1733 SO. HALSTED ST.

PARDAVIMUI TAVERNA. GERAS biznis. Tas pats savininkas 7 metus. Geras lysas dar 4 metams. Žema renda, 7 kambariai. Pardavimo priežastis—išeina į farmą. 4311 So. Halsted St.

PARDUODA BEAUTY SHOP, moderniški chrome rakandai, geroje vietoje, geras biznis. Parduosiu už teisingą pasiulymą. Tel. VINCENNES 0260.

BUSINESS—TO RENT
Bizniai Rendai

ANT RENDOS TAVERNAS su visais fixtures, karštu vandeniu apšildymas, 2 kambariai dėl gyvenimo. Prie pat Stock Yards arba parduosiu su visu namu. 4314 So. Ashland.

MISCELLANEOUS WANTED
Įvairus Pareikalavimai

MES PERKAME SENAS PLUNKSNŲ KALDRAS
Pagražinimo volelius ir paduškas.
Telefonas
LAKEVIEW 6655
10:00 ryto iki 6 popiet.

REAL ESTATE FOR SALE
Namai-Žemė Pardavimui

PERKAM, parduodam ir mainom namus, lotus, farmas ir biznius. Turime didelį pasirinkimą namų pirkti už cash arba mainais. Norinti pirkti ar mainyti, dėl greitesnio patarnavimo šaukite:
PAUL M. SMITH & CO.
REAL ESTATE—LOANS—INSURANCE
4631 S. Ashland Ave.
Tel. YARDS 1001.

KAS NORITE PIGIAI PIRKTI, greitai parduoti arba išmainyti, naują namą, pastatyti, seną pataisyti—turime visokių bargenų: namų ir farmų pardavimui ar mainymui. Kreipkitės SOUTH WEST REALTY, 6921 S. Western Ave. REPublic 3713.
Klauskite Charles P. Suromskis.

PARDAVIMUI 2 AUKŠTŲ NAMAS 2—5, karšto vandens stokerio šilima. Savininkas ant pirmo. 6811 So. Talman Ave.

TIK UŽ $12,500
Oktagono frontu 3 apartmentų murinis, 3—6, dideli modernųs kambariai, 3 karų murinis garažas, arti 71-mos ir Campbell. Tikras bargenas. MANOR, HEMlock 8300.

PARDAVIMUI PIGIAI, 4 pagyvenimų po 4 kambarius ant lengvo išmokėjimo arba mainysiu ant mažesnio. Dėl platesnių žinių rašykite laišką. Be agentų. Box 2607, 1739 So. Halsted St.

PARDAVIMUI
REAL ESTATE

1710 S. Ruble St. 2 aukštų medinis namas su 2 aukštų mediniu užpakalyje. Kaina tik $2200.

1712 So. Ruble St. 4 flatų. Kaina $1400.

1823 Canalport. Krautuvė, flatas ir garažas. Kaina $1700.

1216 So. Cicero Ave. 2 aukštų medinis su tuščiu lotu greta. Kaina $5600.

2410 So. Western Ave. 2 aukštų ir beismentas murinis, 3 flatai, gera renda. Kaina tik $3200.

2468 Blue Island Ave. arti Hoyne. 2 aukštai ir beismentas, murinis, krautuvė ir 15 kambarių viršuj. Geras dėl ruimingauzės, tavernos arba restoranto. Kaina tik $3500. 400. cash, likusius išmokėjimais.

2729 Hillock St. 2 aukštų murinis, krautuvė ir 3 flatai. Gera renda. Kaina tik $3300.

Aukščiau paminėtas nuosavybes galima nupirkti su mažu įmokėjimu. Likusią sumą išmokėjimais. Komisas mokamas agentams.
FRANK J. PETRU
1443 W. 18th St., CANAL 0806.

2 AUKŠTŲ MEDINIS 4—4, gerame stovyje. $480.00 metams. $3,300. 330 Willow St.

FARMS FOR SALE
Ukiai Pardavimui

160 MOLIO IR SMĖLIO žvyruota žemė-farma. Budinkai, 30 galvijų, 1000 paukščių augina. Visi javai, šienas, derlius, geri šuliniai, tyras vašilų upelis, arti Wisconsin Dells. H. REID, Grand Marsh, Wisconsin.

AUTOS—TRUCKS FOR SALE
Automobiliai ir Trokai Pardavimui

AUTOMOBILIAI
Pirkit pas mus naujus CHRYSLER, PLYMOUTH ARBA PACKARD
su valdžios leidimu. Gausit gerą ir teisingą patarnavimą.
Turim 200 gerų vartotų automobilių, vėliausių modelių. Kainos labai žemos dėlto, kad mes juos nupirkome nuo vyrų, kurie eina į kariuomenę.
Taisymui automobilių turim moderniską įstaigą ir dirbtuvėse mokintus mechanikus jusų patarnavimui.
BALZEKAS MOTOR SALES
4030 ARCHER AVENUE
Tel. VIRginia 1515.

PERSONAL SERVICE-WANTED
Reikia Asmenio Patarnavimo

DIAMOND POINT SAW FILING WORKS
Taisome visokius piuklus. Taisymas naminių piuklų tai musų specialybė. Rašykite dėl "FREE CATALOGUE" kainavimo sąrašo. Pasiųskite piuklus paštu "parcel post."
28 NO. LOOMIS STREET
Tel. MONROE 1397.

FURNITURE-FIXTURE FOR-SALE
Rakandai ir Įtaisai Pardavimui

LINOLEUM PAKLOJAMAS DYKAI. Congoleum 39c, Inmade 49c. Inlaid 79c. Kreditas. HEMlock 3200.

WHOLESALE FURNITURE
Rakandai ir Įtaisai Pardavimui

MOKĖDAMI CASH—
už rakandus sutaupysite nuo 40 iki 60%. Mes pristatome bile kur. Pašaukite ar rašykite dėl daugiau informacijų. Vien tik nacionaliai žinomi daiktai randasi pas mus.
ALIŠAUSKAS, SUNUS,
6343 So. Western Ave.
Chicago, Ill. Tel. REPublic 6051

KOLEKTAVIMAS KRAUJO ARMIJAI TEBEINA

Reikia 1,000,000 aukotojų

WASHINGTON, D. C. — Pranešama, kad per pirmasias dvi savaites kovo mėnesio 1942 metų Raudonasis Amerikos Kryžius gavo 40,477 kraujo dovanas. Kraujo kolektavimas tebeina.

Kolektavimas buvo pradėtas vasario mėnesį 1941 m. Armija ir laivynas kreipėsi į Raudonąjį Kryžių prašymu parupinti 215,000 kraujo plazmos vienetų iki liepos mėnesio 1 dienos 1942 metų. Kai japonai užpuolė Pearl Harbor, reikalavimas buvo pakeltas iki 380,000 vienetų. Bet tie metai, kurie prasidės liepos mėnesio 1 dieną 1942 m., numatoma, pareikalaus dar 550,000 vienetų. Tokiu budu Raudonojo Kryžiaus kvota kraujo fondui siekia 930,000 vienetų. O tai reiškia, kad reikalinga gauti daugiau nei 1,000,000 žmonių kraujo.

Kraujo dovanas galima teikti Raudonojo Kryžiaus ofisuose New Yorke, Philadelphijoj, Baltimorėje, Buffalo, Rochestery, Indianapolise, Detroite, Pittsburghe, St. Louis, Bostone, Milwaukee, Clevelande, Chicagoje, San Francisco, Los Angeles, Cincinnati, Washingtone ir Brooklyne ir kituose miestuose.

Kraujo aukojimas ima tik keletą minučių. Paėmimo procesas visai neskaudus ir nesudaro jokių blogų pasėkų.

☼ ☼ ☼

Raudonojo Kryžiaus pirmininkas Norman H. Davis praneša, kad per paskutinius septynis mėnesius daugiau nei 318,000 Amerikos ginkluotų karo jėgų narių kreipėsi į Raudonąjį Kryžių, ieškodami pagalbos jų problemoms išrišti. Raudonojo Kryžiaus 103 veikėjai randasi su Amerikos ginkluotomis jėgomis ir užsieniuose — Australijoje, Islandijoje, Newfoundlande, Puerto Rico, Trinidade, Aruba, Curacao, Bermudoje, Kanalo Zonoje, Surname, Airijoje, Hawaii, Alaskoje ir Bataan provincijoje.

Armijos Diena Pirmadienį

Pirmadienį, balandžio 6, pripuola Armijos Diena. Tą dieną ruošiamas karinis paradas, kuriame dalyvaus daugiau 15,000 kareivių, jureivių, marinų, kadetų ir buvusių karų veteranų.

Paradas prasidės 11:30 val. priešpiet prie Superior ir Michigan gatvių. Jis maršuos Michigan avenue iki Roosevelt road.

Tą pačią dieną rengiama keletas kitų sueigų, jų tarpe vakarienė Congress viešbučio Gold Ball Room salėje.

Velykos!

"NAUJIENŲ" VELYKINIS NUMERIS

bus padidintas, gražiai iliustruotas, pilnas įvairių žinių iš viso pasaulio.

Biznieriai jau dabar gali priduoti savo skelbimus ir sveikinimus "N-ų." Administracijai, kad išvengus paskutinių dienų skubos.

Sužeidė lietuvį

Praėjusio sekmedienio rytą Roseland Community ligoninėje pirmoji pagalba buvo suteikta lietuviui John Rackuskas 29 metų, 53 East 103rd Place.

Aiškinimas duotas toks: jo ranka buvusi sužeista ledui laužyti virbalu, kurį turėjo Mrs. Sophie Ganaski.

Tarp Rackusko ir Peter Lappi įvykusios muštynės alėjoje ties namais 315 Kensington avenue. Tulas Louis Alman, 1946 So. Desplaines street, mėginęs sulaikyti peštynes, sakosi taipgi nukentėjęs.

Į 8 Minutes Vaikai Bus Pašalinti Nuo Pavojaus

Chicagos mokyklų vyriausias inžinierius John Howat paskelbė ketvirtadienį, kad mokyklų vaikai bus pašalinti iš mokyklų į apsaugos vietas laike 8 minučių po to, kai pirmas oro atakos pavojaus įspėjimas bus duotas.

Daromi pratimai rodo, kad civiliai gyventojai, jų tarpe ir mokyklų vaikai, gauna įspėjimą į penkias minutes, kai jis paleidžiamas iš įspėjimų kontrolės punkto. Dar ima apie 3 minutes vaikams nueiti į mokyklų sklepus. Viso susidaro aštuonios minutės.

Uždraudė Parduoti Metalines Reikmenes Ofisams

Karo gamybos taryba Washingtone išleido drausmę parduoti metalinius daiktus, kuriuos vartoja ofisai. Ateity tie daiktai bus parduodami pagal leidimus. Gamyba metalinių reikmenių ofisams, kaip kėdžių, šėpų, įvairių dėžių, tapo sulaikyta.

Taksų Už Vežimus Sukolektuota Chicagoj

Nuo sausio 1 d. iki kovo 31 d. 1942 m. taksų gauta $5,171,592.20.

Nuo sausio 1 d. iki kovo 31 d. 1941 m. taksų gauta $4,988,560.40.

Nuo sausio 1 d. iki gruodžio 31 d. 1941 m. taksų gauta $5,791,570.00.

Davė Aukštesnius Rangus Karininkams

Vienuolika 6-to armijos korpuso karininkų tapo pakelti į aukštesnius rangus. Naujas artilerijos viršininkas atvyko į Camp Sheridan. Jisai yra generolas LaRhett L. Stuart.

Trys Žuvo Lokomotyvo Sprogime

NAUJIENŲ-ACME Telephoto

Štai kas pasiliko iš traukinio lokomotyvo po to, kai jo garo baseinas sprogo. Trys įgulos nariai žuvo. Manoma, jog sprogimas įvyko dėlto, kad baseine buvo permažai vandens.

Lietuvis Lakunas Apsivedė Anglijoje

Chicagietis Al Lukas susituokė su Marjorie Kingsley

Al. Lukas tarnauja Anglijoj kaipo lakunas. Jo motina, ponia John Vaisvilas, gyvena adresu 4405 S. Talman, Chicagoje.

Lakunas Lukas šiomis dienomis apsivedė su p-le Marjorie Kingsley. Mergina yra dainininkė ir dainuoja bene. Jaunavedžiai šiuo laiku atostogauja.

Karo Padėtis Gresia Illinois Apylinkei

McLEANSBORO, Ill. — Pereitą pirmadienį čia buvo sumušti du neunijistai darbininkai. Jų padėtis yra rimta.

Apylinkėje yra statoma aliejaus refinerija. Kontraktorius iš Texas valstijos sako, kad jis negalįs kontrakto išpildyti su vietos darbininkais, turi samdyti tuos, kuriuos atsivežė. Vietos gi darbininkai nepriima atvežtųjų, kadangi jie nėra unijistai. Todėl ir kivirčai kilo.

Gubernatorius Green pasiuntė į McLeansboro generolą Leo Boyle. Gal but, kad bus paskelbtas karo stovis, jei kivirčai tarp kontraktoriaus ir darbininkų nesiliaus.

Suėmė Piktadarį

PONTIAC, Mich. — Ketvirtadienį, bal. 2, Michigan policija suėmė 20 metų Dominiką Piccone.

Piccone yra sėdėjęs kalėjime ir prisipažino kaipo galvažudis, atėmęs gyvybę trims asmenims.

Du valstijos policininkai, Joseph Godlewski ir Roy Perkins, pasivijo ukininko Roy Thorpe automobilį. Jie privertė automobilį sustoti.

Mašinoj greta Thorpe buvo Piccone. Jis pasidavė. Piccone buvo kidnapinęs ukininką ir grumojo jį nušauti. Piccone nubaustas visam amžiui kalėti.

Oro Didvyris

NAUJIENŲ-ACME Telephoto

Leit. Edward O'Hare, Laivyno lakunas, sugrįžęs iš akcijos vandenyne į Pearl Harborą, pasakoja laikraštininkas kaip jis užpuolė devynis japonų bombonešius ir šešis jų numušė.

Šauks Kariuomenėn Gegužės Mėnesį

Iš Washingtono pranešama, kad daug vyrų, kurie užsiregistravo kariuomenei pereitą vasario mėnesį, bus šaukiama karo tarnybai gegužės mėnesį arba birželio. Lokalėms drafto taryboms įsakyta pradėti užsiregistravusių vyrų klasifikavimą. Gegužės mėnesį bus pašaukti vyrai 20 ir 21 metų, paskui kiti.

Dar Vienas Chicagietis Žuvo Kare

Pereitos savaitės gale gautas pranešimas, kad japonų atakoj prieš Pearl Harbor žuvo Joseph Nelleš, buvęs chicagietis.

LIETUVIAI ARMIJOJE

Šią savaitę karo tarnybai išvyksta šie jauni chicagiečiai:

Michael J. Kudirka, 6137 S. Whipple Street.

James J. Tourski, 6508 So. Green Street.

Michael F. Janisch, 5243 S. Justine Street.

Anthony Žilius, 1015 West 61st Street.

John T. Gudauskas, 4743 W. School Street.

Edward J. Konrath, 5520 S. Hermitage Avenue.

Charles P. Chaston, 4947 S. Justine Avenue.

106 Metų Amžiaus, Bet Gerai Jaučiasi

Arpad Sabadas yra 106 metų. Gyvena senelių namuose adresu 1818 West 18 street. Jisai sakosi, kad gali valgyti ką nori, miega kiek nori. Jis keliauja niekeno nepalydimas. Kai kada ir šnapso dar pirštelį išmeta. Ir visa tai daro nežiurėdamas, kad turi 106 metus.

Trys Metai Kalėti Už Atsisakymą Tarnauti Kariuomenėje

Teismas paskyrė trejų metų kalėjimo bausmę Zeke Deinesui 22 metų, kuris atsisakė registruotis kariuomenės tarnybai. Jisai priklauso vadinamai Jehovos sektai ir sako, kad jo tikyba neleidžia jam kariuomenėje tarnauti. Jis be to, nesutiko nė stovykloje dirbti.

Sapnavo Apie Oro Užpuolimą, Nusilaužė Koją

COLDWATER, Mich. — Ponia Alice Donnell, dirbanti vietos laikraščiui, naktį ėmė sapnuoti, kad Amerikos priešai atakuoja apylinkę, kurioje ji gyvena. Moteriškė iššoko iš lovos ir atsimušus į stalą nusilaužė kojos pirštą.

Iš Politikos Lauko

Lietuvių Demokratų Lygos Susirinkimas

Priėmė rezoliuciją Lietuvos reikalu. Parengimas Velykų dieną

Lietuvių Demokratų Lyga laikė metinį susirinkimą kovo 26 d. savo raštinėje, 6825 So. Western Ave., Chicagoj.

Pirm. Al. G. Kumskis atidarė susirinkimą apie 9 val. vakaro, Joseph Kaminskas perskaitė protokolą iš praeito susirinkimo. Protokolas buvo priimtas kaip skaitytas.

Apkalbėjus bėgančius reikalus eita prie svarbesnių. Pirm. Kumskis pareiškė, kad valdyba turi prirengusi tam tikrą rezoliuciją, kuri turėtų buti pasiųsta prezidentui Franklin D. Rooseveltui, Secretary of State Cordell Hull, senatoriams ir kongresmanams, reikalaujant kad Amerikos valdžia nesutiktų su Anglijos ministru Sir Stafford Cripps, kuris pradėjo agituoti, kad Pabaltijos valstybės, Lietuva, Latvija ir Estija, butų pavestos Sovietų Rusijai.

Ginčai dėl rezoliucijos

Dėl šios rezoliucijos kilo ginčų. Keletas lietuvių demokratų, kurie šiaip, rodos, statosi gerais patrijotais, prisispyrę bandė įtikrinti kitus delegatus, kad dėl tokios rezoliucijos prezidentas Rooseveltas galįs užpykti, kad panašias rezoliucijas reikėtų siųsti tik pasibaigus karui, kad iš to Lietuvai nebusią jokios naudos ir t.t. Priešingas tokiai minčiai, paėmė balsą rašantis šią žinutę. Nurodinėjau, kad prezidentas F. D. Rooseveltas netik nepyks, bet paskaitys Amerikos lietuvius politiškai subrendusiais, krikščioniškos pažvalgos žmonėmis, kurie atjaučia savo brolių ir seserų baisią nelaimę.

Netikėtai atsilankęs "Draugo" redaktorius p. L. Šimutis irgi pareiškė, kad rezoliucija labai bus vietoje ir labai naudinga ir reikalinga.

Po to eita prie balsavimo. Balsuojant priešingų buvo tik poras delegatų, o dauguma balsavo už rezoliucijos pasiuntimą.

Vėliau atvyko teisėjas John T. Zuris į susirinkimą, kuris ir buvo pirm. Kumskio pristatytas kalbėti. Teisėjas Zuris savo gražioje kalboje padėkojo visiems, kurie už jį balsavo praeitą sykį, visiems darbuotojams, visiems kapitonams, visiems Chicagos lietuviams piliečiams. Teisėjas Zuris sakė: buvau išrinktas teisėju ačiu jums, Chicagos lietuviai, kurie mane rėmėte praeitą kartą, taipgi pasitikiu, kad mane remsite ir šį kartą.

Aš gi per praeitus penkis ir pusę metus, kur galėjau visur lietuviams pagelbėjau ir jei busiu nominuotas ir išrinktas, tai tarnausiu ir pagelbėsiu lietuviams ir visiems Chicagos piliečiams kiek tik galėsiu.

Demokratų mitingas Velykų dieną

Pagaliau pirm. Kumskis pranešė susirinkusiems delegatams, kad balandžio 5 dieną 3 val. popiet yra rengiamas didžiulis masinis susirinkimas Bridgeporto kolionijoj, Lietuvių Auditorijoj, 3133 S. Halsted St. Ten bus proga išgirsti musų kandidatus į svarbias valdvietes, kaip kongresmaną Raymond S. McKeough į Illinois senatorius; W. D. Forsyth į Ill. valstijos iždininką; John A. Wieland į Ill. valstijos mokyklų superintendentą, ir Benjamin S. Adamowskį į kongresmanus visos valstijos. Taipgi išgirsite įvairus valdininkus Cook pavieto, Chicagos miesto ir Chicagos miesto teisėjus, kurių turės buti nominuota 12. Tarpe tų dvylikos yra ir musų lietuvis teisėjas John T. Zuris.

Visi Bridgeporto lietuviai ir iš kitų kolionijų kviečiami atvykti nedėlioje, balandžio 5 dieną, apie 3 val. po pietų į Lietuvių Auditoriją. Atvykę nesigailėsite. Iš karto bus prakalbos, o vėliau pasilinksminimas. Bus šokėjos, vodevilis, krutami paveikslai ir pagaliau šokiai. Visi kviečiami atvykti Velykų dieną į Lietuvių Auditoriją.

— V. M. Stulpinas,
Demokratų Partijos
precinct kapitonas.

Balsuokime Už Teisėją Zurį

Laimėsime su demokratais

Lietuviai iškovojo vietą politikoj, kai demokratų partija rekomendavo Joną T. Zurį miesto teisėjo pareigoms. Dabar lietuviai turi susivienyti ir balsuoti už teisėją Zurį, išlaikyti padarytą progresą. Balsuodami už jį ir už demokratus užtikrinsim jo išrinkimą. Teisėjas Zuris yra geras lietuvis, jis užsitarnavo musų paramos.

Republikonai supranta, kad lietuvių jėga yra šiandien stipri, nes jie vieningi. Jie stengias tą jėgą suskaldyti, tad siulo mum savo lietuvį kandidatą. Mes lietuviai gavom išrinktą vietą nuo demokratų. Remkime tuos, kurie parodė, kad jie nenori apgauti lietuvius. Atminkite, kad balsuodami už republikoną, turėsite taip balsuoti primary rinkimuose per sekančius du metu.

Musų tikslas šiuose rinkimuose yra išrinkti lietuvį teisėją Zurį į tą patį ofisą, kurį jis laikė per pastaruosius šešis metus. Tai galime padaryti balsuodami už demokratus, kurių skaičiuje randasi teisėjas Zuris. Pareikalaukite demokratiško baloto rinkimų dienoj, balandžio 14tą.

— KJS

Klaidos Atitaisymas

Vakar Moterų Skyriuje įsiskverbė nemaloni klaida. M. Zolpienės rašte apie įteikimą Raudonajam Kryžiui aukos pasakyta, jog buvo įteiktas čekis $2,315 sumai. Turėjo buti: **$2,215 sumai.**
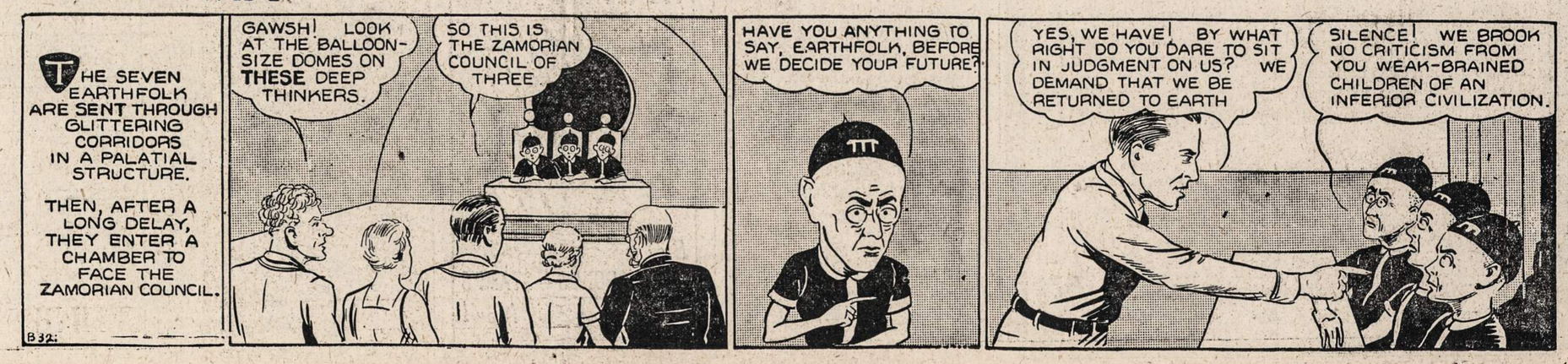
JACK SWIFT