The First and Greatest Lithuanian Daily in America
NAUJIENOS
THE LITHUANIAN DAILY NEWS
PUBLISHED BY THE LITHUANIAN NEWS PUB. CO., INC.
1739 South Halsted Street, Chicago, Illinois
Phone CANal 8500
Pirmas ir Didžiausias Lietuvių Dienraštis Amerikoje

NAUJIENOS
THE LITHUANIAN DAILY NEWS
Entered as second-class matter March 7, 1914 at the Post Office at Chicago, Ill., under the Act of March 3, 1879

SYMBOL of our RIGHTS & LIBERTIES

The First and Greatest Lithuanian Daily in America
NAUJIENOS
THE LITHUANIAN DAILY NEWS
PUBLISHED BY THE LITHUANIAN NEWS PUB. CO., INC.
1739 South Halsted Street, Chicago, Illinois
Phone CANal 8500
Pirmas ir Didžiausias Lietuvių Dienraštis Amerikoje

VOL XXIX | KAINA 3c | Chicago, Ill., Ketvirtadienis, Spalių-Oitober 1 d., 1942 | No. 231

PAIMSIM STALINGRADĄ, TVIRTINA HITLERIS

TUO TARPU RUSAI SUNAIKINO DVI NACIŲ DIVIZIJAS PAČIAM MIESTE

Vokiečiai yra pasiryžę apginti paimtas pozicijas ir pulti, sako nacių lyderis

BERLYNAS, Vokietija, rugs. 30 d. — Mes esame pasiryžę ne tiktai ginti visas vokiečių kariuomenės užimtas pozicijas, bet tinkamu momentu ir toliau pulti priešą, šiandien pareiškė Adolfas Hitleris.

Nacių partijos lyderis kalbėjo Berlyne, Sporto rumuose. Hitlerio kalba buvo transliuojama per radiją. Jis kalbėjo į Berlynan suvažiavusius nacių partijos narius. Kalba buvo skiriama žiemos pagalbai pradėti.

Vokiečių radijas tvirtina, kad Sporto rumai buvo pilni žmonių. Hitlerio pasiklausyti atvyko ir vokiečių gen. Rommel, kuris vadovauja vokiečių kariuomenei Afrikoje. Hitleris, vykdamas į estradą, sustojo ties gen. Rommeliu ir jam padavė ranką.

Mitingui pirmininkavo propagandos ministeris Goebbels. Salėje buvo geštapo viršininkas H. Himmleris, vokiečių kariuomenės štabo viršininkas gen. Keitel ir daugelis kitų atsakomingų vokiečių lyderių.

Goebbels pasakė įžanginę kalbą, kurioje pabrėžė, kad Hitleris neserga, kaip užsienio priešai kalba, bet yra sveikas ir stiprus. Nacių lyderiai neprapuola paslaptingai, bet atėjo fiurerio pasiklausyti.

Jeigu britai dar kartą bandys užpulti Europą, tai jie privalo buti laimingi išbuvę joje devynias valandas, kaip jie išbuvo Dieppe invazijos metu, savo kalboje pareiškė Hitleris. Jis sako, kad visur yra pravesti paruošiamieji darbai ir apsaugos sustiprintos.

Kalbos metu Hitleris pasakė, kad Stalingradas bus paimtas, bet šį kartą nepasakė, jog vokiečiams pavyks įveikti visus priešus.

Vokiečiai tvirtina, kad Dieppe srityje buvo ne paprastos komandos užpuolimas, bet tai buvo britų invazijos bandymas. Britai duoda labai didelės reikšmės Dieppe operacijoms, tuo tarpu sako, kad neturi didelės svarbos toki karo veiksmai, kaip Ukrainos, Dono, Kaukazo ir Stalingrado paėmimas, pasakė Hitleris.

Hitleris kreipėsi į vokiečius ir prašė, kad jie šią žiemą taip pat padėtų kariuomenei šilčiau ateinančią žiemą praleisti.

N. GINĖJOJE SĄJUNGININKAI ATĖMĖ IŠ JAPONŲ JORIBAIVA POZICIJAS

Japonai paliko daug karo medžiagos ir bėga į Nauro kalnų pašlaites

SĄJUNGININKŲ ŠTABAS, Australija, rugs. 30 d. — Australijos ir Amerikos kariuomenės daliniai išvijo japonus iš Joribaiva srities, šiandien paskelbė gen. MacArthur štabas.

Sąjungininkai įsiveržė į Moresby džiungles, apsupo japonus ir privertė juos pasitraukti.

Japonai buvo užpulti netikėtai ir neturėjo laiko sunaikinti savo karo medžiagos sandėlių, kurie pateko į sąjungininkų rankas.

Sąjungininkai persekioja priešą

SĄJUNGININKŲ ŠTABAS, Australija, rugs. 30 d. — Iš Joribaiva japonai pasitraukė į Nauro kalnų pašlaites, apie 10 mylių nuo ankstyvesnių savo pozicijų.

Japonai deda pastangas įsistiprinti, bet sąjungininkai ir toliau juos persekioja. Sąjungininkų aviacija be sustojimo apšaudo japonus.

Japonai negali laikyti orlaivių Buna srityje, nes Amerikos lakunai tuojau juos sunaikina.

Sekr. Knox lankosi Brazilijoj

RIO DE ŽANEIRO, Brazilija, rugs. 30 d. — Laivyno sekretorius Knox atskrido į Braziliją, kad galėtų apžiurėti laivyno bazes.

Knox jau matė karo laivyno bazę Natal uoste ir patenkintas pravestais įrengimais. Natal bazė dar nebaigta statyti.

Knox aplankė Belem bazę ir grįždamas namo tikisi sustoti Recife bazėje.

Sunaikino tris vokiečių divizijas

MASKVA, Rusija, rugs. 30 d. — Stalingrado frontan vokiečiai pasiuntė daugiau kareivių, bet sovietų karo jėgos šiandien išnaikino dvi naujas divizijas, paskelbė sovietų štabas.

Mieste kovos eina visu smarkumu ir atvykę vokiečiai nepajėgia prasiveržti.

Stalingradan vokiečiai atsiuntė dviratininkų batalijonus. Trečią vokiečių diviziją rusai sunaikino tarp Dono ir Volgos.

Nėra jokio streikų pavojaus

NEW YORK, N. Y., rugs. 30 d. — William Davis, prezidentas darbo jėgos komisijos, pareiškė, kad dabartiniu metu Amerikos karo pramonei negresia joks streikų pavojus. Karo medžiagos gaminimas eina be sustojimo.

Jurininkai išgelbėjo sužeistą tankerį

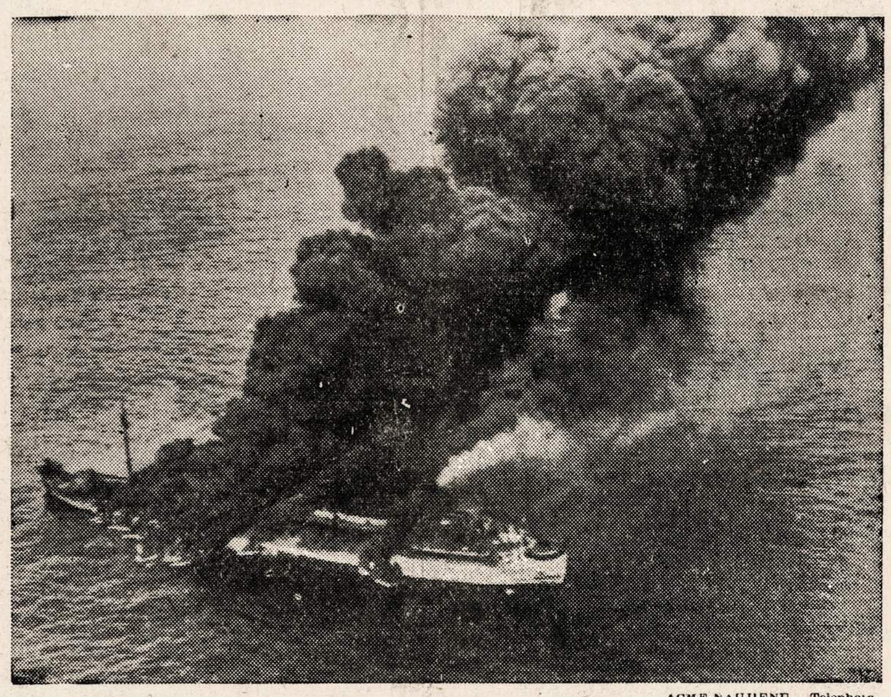

ACME-NAUJIENŲ Telephoto

Šis paveikslas buvo nuimtas iš oro kažkur Atlantike. Jis parodo Amerikos tankerį, kuris buvo priešo torpedos užgautas. Įgulos heroiškos pastangos įstengė gaisrą sulaikyti, ir tankeris buvo laimingai į uostą nugabentas. Dabar jis jau baigiamas taisyti ir netrukus vėl pradės plaukioti.

DIEPPE OPERACIJŲ METU BRITAI NETEKO 50% PASIŲSTŲ KAREIVIŲ

Prancuzijos pakraščiuose britų aviacija padegė didelį vokiečių transporto laivą

LONDONAS, rugs. 30 d. — Dieppe operacijų metu žuvo beveik 50% tuose karo veiksmuose dalyvavusių kariškių, šiandien pareiškė britų parlamentui premjeras Churchill.

Vieni buvo užmušti, kiti sužeisti, o tretieji pateko į nelaisvę.

Aviacija labai vykusiai padėjo iškeltiems kariuomenės daliniams, bet priešas buvo tinkamai pasirengęs. Sugrįžo dauguma išlavintų komandų kareivių.

Dieppe vokiečiai įtaisė apsaugas

LONDONAS, rugs. 30 d. — Churchill pasakė, kad britų tankai negalėjo įsiveržti į Dieppe miestą.

Visuose priemiesčiuose naciai turi įtaisę tokius stiprius blokus, kurių britų tankai nepajėgė pramušti.

Britų karo vadovybė manė, kad tankai pajėgs prasilaužti pro šias apsaugas, bet prieštankinė ugnis buvo labai stipri ir tankai nepajėgė miestan įsiveržti.

Prailgins parlamento gyvenimą

LONDONAS, rugs. 30 d. — Britų valdžia įnešė parlamentan pasiulymą prailginti šio parlamento gyvenimą dar vieniems metams.

Buvo keliami balsai, kurie reikalavo pravesti rinkimus ir padaryti pakaitas valdžioje.

Šis britų parlamentas buvo išrinktas 1935 metais. Valdžia trečią kartą prašo atidėti rinkimus.

ORAS

Šiltas.

Saulė teka — 6:48; leidžiasi — 6:33.

Vokiečiai kalba apie apsigynimą

BERNAS, Šveicarija, rugs. 30 d. — Paskutinės žinios iš Berlyno jau nekalba apie blitzkriegą, bet kasdien vis dažniau kartoja apie apsigynimo karą.

Manoma, kad vokiečių karo vadovybė rengiasi keisti visus karo planus: jie planuoja gintis, bet ne pulti.

Ribbentropas, Goebbels ir karo ministerijos atstovai visą laiką kalba apie ilgą apsigynimo karą, bet nemini didelių užkariavimų.

— Prezidentas Rooseveltas patars demokratams Nebraskoj balsuoti už senatorių George Norris.

Argentinos parlamentas prieš "ašį"

BUENOS AIRES, Argentina, rugs. 30 d. — Argentinos parlamentas 70 balsų prieš 59 vakar patarė valdžiai nutraukti diplomatinius santykius su "ašies" valstybėmis.

Manoma, kad senatas nepatvirtins šio nutarimo, nes ten prezidentas Castillo turi atstovų daugumą.

Parlamente buvo pasakyta keleta griežtų kalbų, kuriose pasmerkta dabartinė prezidento Castillo "neutralumo" politika.

Angliakasiai nenori klausyti J. Lewis

WASHINGTON, D. C., rugs. 30 d. — Cincinnati mieste vykstančioj angliakasių konvencijoj buvo pakelti balsai prieš John Lewiso projektus.

Lewis norėtų, kad derybos dėl darbo valandų pratęsimo butų vedamos visame krašte, tuo tarpu angliakasiai sako, kad derybos galėtų buti pravestos kiekviename rajone skyrium.

Harold Ickes pareiškė, kad angliakasiai privalės dirbti daugiau valandų.

— Portugalijoj viena moteris pagimdė penkias mergaites ir visos gyvos.

Vėliausios Naujienos

— Hitleris pasiuntė Lisabonan atsakomingus valdžios atstovus, kad pradėtų taikos derybas su lenkų valdžia. Lenkai visai nenorėjo kalbėti su nacių pasiuntiniais.

— Sovietų karo jėgos buvo priverstos pasitraukti Stalingrado šiaurėje, skelbia sovietų štabas.

— Salomonų salų vandenyse tapo nuskandinti du karo medžiagos transporto laivai, paskelbė laivyno departamentas.

— Valdžia uždraudė visame krašte pardavinėti nešiotus tajerius. Visi tajeriai bus parduodami pagal racionalizuotas korteles.

— Švedijos valdžia areštavo šešis sovietų agentus, kurie rinko medžiagą apie švedų kariuomenę.

— Vokiečiai skelbia, kad prancuzų didelio keleivinio lėktuvo nelaimė Afrikoje įvyko dėl sabotažo aktų.

SENATAS PATARIA VALDŽIAI KREIPTI DĖMESIO Į DARBO JĖGOS PABRANGIMĄ

Farmerių blokas nepajėgė pravesti naujų paritetų žemės ukio produktams

WASHINGTON, D. C., rugs. 30 d. — Senatas šiandien nutarė išbraukti iš įstatymo algoms ir kainoms reguliuoti visus tuos paragrafus, kurie kalba apie naujų paritetų įvedimą žemės ukio produktams. 86 balsais prieš 4 buvo atmestas šis farmerių bloko paruoštas pasiulymas.

Prie įstatymo bus pridėta pastaba, kuri patars prezidentui kreipti dėmesio į darbo jėgos pabrangimą laukų darbuose, kai jis nustatys aukščiausias kainas žemės ukio gaminiams.

Demokratų lyderis Barkley paruošė kompromisinį projektą, kuris tinkamasi pravesti.

Barkley projekte nėra tų senatorių pataisų, kur kalbos ėjo apie naujus maisto produktų paritetus.

Daugelis senatorių, kurie anksčiau nerėmė valdžios paruošto projekto, dabar rengiasi balsuoti už Barkley paruoštą kompromisinį projektą. Prezidentas privalės imti domėn darbo jėgos pabrangimą, kai nustatinės kainas maistui.

ŠIOS DIENOS KARO VEIKSMAI

RUSIJOJ: Stalingrade eina smarkios kovos, rusai išnaikino dvi nacių divizijas. Vokiečiai bandė pulti pietų pusėje esančias aukštumas, bet buvo atmušti. Rusai puola Rževo fronte ir Mozdoko srityje.

N. GINĖJOJ: Sąjungininkų kariuomenė atėmė iš japonų Joribaiva sritį ir veja priešą į Nauro džiungles. Amerikos aviacija be sustojimo bombardoja japonų bazes salos rytuose.

EGIPTE: Amerikos ir britų aviacija bombardavo Tobruką, Bengasi ir kitus vokiečių laikomus uostus.

Turkai pasirašė sutartį su naciais

ANKARA, Turkija, rugs. 30 d. — Turkų valdžia pasirašė naują sutartį su vokiečiais dėl chromo ir karo medžiagos.

Vokiečiai pasižadėjo parduoti turkams karo medžiagos už 13 milijonų dolerių. Turkai pasižadėjo parduoti chromo rudos.

Vokiečiai gaus pirmus chromo siuntinius tiktai tuo metu, kai pristatys visą prižadėtą karo medžiagą. Anksčiau prižadėtos medžiagos vokiečiai nepristatė turkams.

Rusų jurininkai gina Tuapse

MASKVA, Rusija, rugs. 30 d. — Sovietų jurininkai puolė vokiečių ir rumunų įstiprinimus šalia Novorosijsko.

Rusams pavyko išmušti rumunus iš kelių apkasų. Kovos metu žuvo 500 rumunų ir Tuapsės apsaugos tapo žymiai sustiprintos.

Voronežo fronte sovietų kariuomenė prasiveržė vokiečių užfrontėn ir padarė didelių nuostolių. Voronežo miškuose ėjo mušiai, kuriuos laimėjo rusai.

Pragoje užmuštas geštapo atstovas

LONDONAS, rugs. 30 d. — Patirta, kad Pragoje tapo užmuštas slaptos vokiečių policijos aukštas valdininkas Alois Gruber.

Vokiečiai paskelbė, kad Gruber žuvo kovoje su nacių Vokietijos priešais.

Gruber skaitėsi įtakingu geštapo valdininku ir vadovavo nacių priešų areštams Čekoslovakijoj.

Nelson užtaria smulkius biznierius

WASHINGTON, D. C., rugs. 30 d. — Donald Nelson turi paruošęs planą smulkiems biznieriams apsaugoti nuo ekonominio krizio.

Nelson mano, kad karui pasibaigus, valdžia turėtų dėti pastangas vėl sustiprinti tuos mažus biznierius, kurie priversti sumažinti gamybą dėl karo pramonės.

Nelson senato komitetui pasakojo, kad karo medžiagos užsakymai bus išskirstomi ir mažoms firmoms.

Japonai ieško Willkie lėktuvo

ČUNKING, Kinija, rugs. 30 d. — Japonų lėktuvai, kurie senai neartėjo prie Kinijos sostinės, šiandien bandė praskristi pro Čunkingą.

Manoma, kad japonai norėjo surasti Wendell Willkie lėktuvą ir jį numušti.

Kiniečių valdžia nutarė neskelbti Willkie maršruto, kad priešas negalėtų jam pakenkti.

— Britai bombardavo Suda įlanką Kretos saloje.

— Vienoje Anglijos mokykloje naciai įmetė bombą; užmušė 20 vaikų ir du mokytojus.

Naujienų Raštinės VALANDOS
kasdien nuo 8 val. ryto iki 8 val. vakaro
ŠEŠTADIENIAIS
tiktai iki 4 val. popiet.
SEKMADIENIAIS
bus uždaryta.
"Naujienų" Adm.
Apgarsinimus telefonu CANAL 8500 galit priduoti sekmadieniais po 4 val. popiet.

MOTERŲ SKYRIUS
WOMEN'S SECTION

PUBLISHED EVERY THURSDAY — EINA KAS KETVIRTADIENĮ

ĮSTEIGTAS • MARIJOS • JURGELIONIENĖS

★ ★ ★

Redaguoja: NORA M. GUGIS

Muzikos lekcijos.

Pagal tyrinėjimus, kuriuos yra padarę atsakingi autoritetai, daugiau kaip keturi milijonai amerikonų vaikų ima muzikos lekcijas. O didžiausia dalis tų mokinių yra užsiregistravę piano klasėse, nes fortepianas yra pripažintas kaipo pagrindinis muzikos instrumentas.

Ar jusų vaikutis priklauso prie viršminėto skaičiaus muzikos mokinių? Jeigu ne, tai reikėtų kaip nors sutvarkyti reikalus, taip kad vaikas galėtų pradėti mokytis kokį nors muzikos instrumentą, kol jis yra jaunas.

Brangi dovana.

Tėvai, kurie leidžia savo vaikus muzikos mokytis, duoda jiems neišdildomą ir neįkainuojamą dovaną, — tokią dovaną, kuri lieka su vaikais per jų visą gyvenimą. Ta dovana ne tik vaikams suteikia džiaugsmą ir patenkina jų širdį, bet ir jų šeimoms ir jų draugams duoda daug patenkinimo.

Studijuodamas muziką, mokinys patobulina jo mokslą, jo supratimą įvairių mokslo skyrių, kaip antai istorijos, dramos, svetimų kalbų, biografijos ir muzikos instrumentų išdirbystėje. Jis atjaučia tautų ir artistų siekimus. Taipogi per muzikos mokslą, jis padidina skaičių savo pažįstamų, tarp kurių jis randa artimų, širdingų ir įdomių draugų. Ir kol jis dar yra studentas, o vėliau ir suaugęs jis tampa svarbus ir naudingas visuomenės narys, nes dėl muzikos pažinimo jis gali kooperuoti ir žymiai prisidėti prie bendro ir naudingo visuomeninio veikimo.

Dėl to, kur tik galima, tėvai turėtų stengiasi sutvarkyti šeimos reikalus taip, kad vaikai galėtų imti muzikos lekcijas. Bet, žinoma, nevisi vaikai bus genijai arba virtuozai. Vistiek tas neturėtų sulaikyti vaikų nuo tęsimo toliau savo muzikos lekcijų. Tik mažytė dalis muzikos mokinių prasimuša aukštyn. O jeigu atsiranda vaikas, kuris turi nepaprastą talentą, tai pats savaime suprantama, kad reikia dėti visas pastangas jam pagelbėti, kad jis galėtų toliau mokytis prie geriausių mokytojų.

Piano lekcijos viešose mokyklose.

Vienok čionai yra kalbama ne apie genijus, bet apie paprastus, kasdieninius mokinius, kuriems irgi yra reikalinga muzikos mokslas. Dabartiniais laikais ir biedniausia šeima gali suteikti savo vaikams progą muzikos mokytis, nes daugelis viešųjų mokyklų duoda piano lekcijas nemokamai. Mokinys, gavęs tą pagrindinį mokslą, gali tada toliau tęsti tas lekcijas prie privatinio mokytojo.

Aš neatsimenu, kada aš turėjau tiek daug širdingo patenkinimo kaipo mokytoja, kaip tais laikais, kada per su viršum tris metus mokinau pradinėje mokykloje vaikučius pianą skambinti. Vaikai mokinosi ne po vieną, bet visa grupė susyk. Tada buvo tyrinėjimo metai. Viešos mokyklos mėgino įvairius metodus dėl vadinamųjų "class piano lessons".

Vaikučiai turėjo muziką mokytis tada, kada reguliarės klasės baigdavosi, ir jiems kainavo dvidešimt penki centai viena lekcija. Mokyklos viršininkai nustatė šią kainą. Gerai atsimenu, kad jeigu ne dėl šių pigesnių klasių lekcijų, daugelis vaikučių, kurie tada dalyvavo tose klasėse, niekados nebutų galėję mokytis skambinti pianą, nes jų tėvai neturėjo užtektinai pinigų juos siųsti pas privatinius mokytojus.

Giminės prisideda su dovana.

Jeigu šeimos finansinė padėtis yra tokia, kad ji negali toliau mokėti už vaiko lekcijas, tai galima užsiminti giminėms, kad užuot pirkę dovanas (dažnai bevertes) gimtadienio ir Kalėdų proga, jie prisidėtų prie užmokėjimo konservatorijoje už vaiko muzikos lekcijas. Arba giminės, — kuma, teta ir kiti, — galėtų užmokėti už pradines lekcijas, — dešimt ar dvidešimt jeigu tėvai nesupranta arba jeigu jie patys nepajėgia sutaupyti pinigų už pirmas lekcijas.

O mokiniai, kurie yra šiek tiek pasimokinę, dažnai gali dalyvauti įvairiuose kontestuose ir laimėti stipendijas. Tada gali toliau tęsti savo muzikos studijas.

Tėvų pareiga.

Bet tėvai dar turi kitą pareigą be siuntimo vaikų į muzikos klases ir užmokėjimo už tas lekcijas. Nė vienas vaikas niekо neatsieks, jeigu jis nepraktikuos kas dieną reguliariai ir per paskirtą laiką. Ir geriausias vaikas nebėgs laisvu noru prie piano ir praktikuos. Vaikus paprastai tenka raginti, kad jie praktikuotų.

Tad tėvai, daugiausia motinos, turi stropiai daboti tą laiką, nes praktikavimas lekcijos yra vaikuo labai sunkus darbas. Ne tik kad motina turi matyti, kad vaikas sėdi prie piano arba stovi prie gaidų su smuiku arba kitu instrumentu, bet ji turi susipažinti su veikalais, kuriuos vaikas praktikuoja.

Atsiminkime musų jaunas dienas ir atsiminsime, kad vaikai yra pilni visokių gudrumų, kada jų draugai laukia jų ant kiemo, kada diena yra graži žaidimui ir kada kinoteatre rodo ant ekrano jų įdomiausius herojus. Viskas vilioja praktikos valandoje.

Sunku buti motina.

Tad augantį vaiką, įkvėpti jam kulturos ir švelnesnio gyvenimo pažiurą reikalauja labai daug iš motinos darbo. Ji turi ne tik penėti, prausti ir aprėdyti savo vaikus. Ji turi toli į ateitį pažiurėti ir ar ji nori ar ne, ji dažnai turi elgtis su vaikais net kaipo diktatorė, ypatingai kada ateina muzikos praktikos valandos ir laikas eiti pas muzikos mokytoją.

Žinoma, kad motinai dažnai širdį skaudės. Ateitis parodys, kad motina viską darė dėl gero. O vaikas bus taip dėkingas motinai ir taip džiaugsis turėdamas tą muzikos lavinimą, kad motina užmirš visas tas širdgėlas, kurias ji turėjo per metus kentėti. Motina, tėvas, jų giminės ir draugai ir pats mokinys džiaugsis pastebėję vaiko pasižymėjimą muzikos srityje.

IŠ RAUDONOJO KRYŽIAUS

Iš Raudonojo Kryžiaus Liuosnorių Produkcijos Korpuso Susirinkimo Orchestra Hall.

Rašo Nora Gugienė

Atidarydama Chicagos ir apylinkių Raudonojo Kryžiaus Liuosnorių Produkcijos Korpuso metinį susirinkimą Orchestra Hall praeitą trečiadienį Mrs. Edward L. Ryerson, korpuso pirmininkė, sakė — "musų paskutiniame susirinkime praeitą spalio mėnesį dalyvavo apie 300 žmonių. Šiandien musų šeima žymiai padidėjus. Ši didžiausioji Orchestra Hall yra kupina tų, kurie vadovauja Raudonojo Kryžiaus darbe ir įdomauja sužinoti, kaip geriausiai tą darbą atlikti.

Mrs. Ryerson nupiešė, kaip po gruodžio septintos baisenybių visi žmonės norėjo tuojau ką nors daryti, dirbti, kad pagelbėti savo šaliai ir kad Raudonasis Kryžius buvo naturalis organas, prie kurio visi kreipėsi. Tukstančiai moterų reikalavo darbo. R. K. darė viską, steigė naujus vienetus, lavino, mokino ir platino savo veiklą, kiek tik buvo galima. Darbas tiek padidėjo, kad reikėjo tam tikrų ekspertų pagalbos, ji tinkamiausiai sutvarkyti. Reikėjo ir didesnių patalpų. Mrs. Ryerson reiškė įvertinimą ir dėkingumą tiems, kurie taip pasišventusiai dirbo.

Tęsdama savo pranešimą, Mrs. Ryerson sakė, kad senoji kvota R. K. darbo yra išbaigta, su maža išimtim. Taipgi, kad praeitą birželio mėnesį Karo Departamentas padarė Raudonąjį Kryžių atsakomingu už baisiai didelį skaičių bandažų dėl šalies ginkluotų jėgų.

Mrs. Joseph Driscoll, kuri yra "Surgical Dressings Area Supervisor", paaiškino, kad visas šis darbas yra pertvarkytas, kad kariuomenės atstovai, R. K. ir išdirbėjai suėjo kruvon surasti geriausius budus naujai gaminti ir prirengti medžiagą ir mokyti ją tvarkyti. Pradedant su praeitu pirmadieniu, rugsėjo 28 d., Raudonojo Kryžiaus vėliava plevėsuos nuo 1350 Lake Shore Drive, kuris dabar bus chirurginių bintų centras.

Po simpatingos Mrs. Driscoll kalbos Mrs. Ryerson toliau pranešė, kad be įvairių chirurginių bintų ir kitų reikmenų dėl ligonių ir sužeistųjų, reikės pagaminti desėtkus tukstančių įvairių aprėdalų dėl karo nukentėjusių, pabėgėlių ir visokioms netikėtoms nelaimėms. Turėsime numegsti tukstančius sveterių, šalikų, pirštinių, kojinių, kepurių ir kitokių reikmenų dėl kareivių.

Mrs. Ryerson prašė, kad Raudonojo Kryžiaus darbininkai prie savo seniai išdirbto rekordo — ištikimumo, malonumo ir pasitikėjimo—pridėtų dar lankstumą, nes tas yra taip svarbus, kad sutikti nuolatos besikeičiantį reikalavimą. Jos kalba, lygiai kaip ir toji, kurią pasakė Mrs. James A. Cathcart, "Special Volunteer Services" pirmininkė, buvo įdomios.

Nemažesnės svarbos taipgi buvo ir sekanti kalbėtoja, Mrs. Grace B. Pettengill, direktorė produkcijos korpuso (pri R. K. ji dirba jau virš 20 metų). Mrs. Pettengill pabrėžė svarbą išpildymo visų direkcijų ir nurodymų kiekvienam darbe, ir kaip yra reikalinga dirbti atsargiai, kad atsiekus daugiau "efficiency" kiekvienu atveju.

Mrs. Pettengill turėjo eilę žmonių, kurie parodavo apsirėdę drabužiais ir mezginiais R. K. darbuotojų padirbtais.

Ji taipgi parodė mums tokių mezginių, kurie buvo nepavykę, nes buvo norėta pridėti ką nors savo, o ne sekti instrukcijas. Rezultatas, — toki dalykai negalimi dėvėti, darbas už dyką ir dar daugiau jo reikia pridėti, kad išardyti ir vilnas sutaupyti kitam mezginiui.

Be abejo, kad tokie dalykai, ne nepasekmingi mezginiai, neįvyko iš blogo noro, bet, tur but, dėl to, kad mezgėja norėjo truputį pagerinti specialistų pagamintas instrukcijas.

Popietį praleidom naudingai ir smagiai.

Tą pačią dieną Chicagos Lietuvių Moterų Klubo Vienetas vadovaujant pirmininkei Antoinettai Kazanauskienei ir jos pagelbininkei Anna Yonaitienei pradeda dirbti prie naujos tvarkos.

Reikalauja Instruktorių Maisto Klasėse

Mrs. James Krause, direktorė maisto ir mitybos skyriaus prie Raudonojo Kryžiaus, padarė atsišaukimą patyrusių instruktorių tokioms klasėms vadovauti reikalu.

Šis R. K. patarnavimas rengiasi prie žymiai padidinto darbo dėl suvaržyto mėsos naudojimo.

Mrs. Krause ragina organizacijų vedėjas, kurios įdomauja įsteigimu maisto klasės, atsilankyti jos raštinėn R. K. patalpose.

"Moterys, lankančios maisto ir mitybos klasęs, išmoksta planuoti atatinkamas dietas, kurios yra pagrįstos mėsos naudojimo sumažinimu, sako Mrs. Krause.

Visi R. K. maisto ir mitybos instruktoriai turi buti kolegijoj lavinti ekonomistai, ir pageidaujama, kad butų su mokytojaus patyrimu.

Pasirodo, kad daugelis žymių moterų organizacijų ragina ir organizuoja savo nares stoti į šias R. K. klases, kad galėtų išmokti, kaip tinkamiausiai maitinti savo šeimas.

Šios mitybos klasės turės dar ypatingos reikšmės, nes pagelbės moterims planuoti valgius sumažintomis porcijomis arba be pagalbos nekurio maisto, kuris bus sumažintomis porcijomis arba iš viso sunkiai gaunamas.

Šios pamokos nebus vien tik karo laikui naudingos, bet visam gyvenimui, kaip pačiai mokinei, taip ir gerovei tų, kurių maisto planavimas ir pataisymas nuo jos priklauso. Musų moterų draugijos turėtų įsteigti kuodaugiausia klasių savo narių tarpe. Nesigailėtumet laiko praleisto tokiame darbe.

GERAI ŠEIMININKĖMS ŽINOTI, KAD:

Visuomet gerai išpurtinkite savo didžiuosius maudymosi abrusus prieš kabinant džiovinti. Nebus tuomet raukšlių ir jie bus daug minkštesni.

Laima

PRISIMINUS PRAEITĮ

(Tęsinys)

Vos pradėjus mokslo metus gaunu laišką iš namų, kad labai sunkiai serga mamytė. Ji esanti ligoninėj, tėvelis tuo metu buvo kariuomenėj, o mažųjų šeimos narių nėra kas prižiuri.

Mamytės sunki liga nustelbė mano gražius siekimus ir skubiai ištraukė mane namo. Kuomet atėjau pareikšti tai p. Vokietaičiui, jis labai apgailestavo. Su juo ir kitais gerais ir tebeatmenamais draugais atsisveikinau ir skubiai išvykau namo.

Taip nutruko mano siekimai, kurie liko nebeįgyvendinti ir kurių visad man tebėra gaila. Nors neužilgo po mano išvykimo iš Voronėžo atėjo ten ir sunkųs laikai. "Suvargo" moksleivių užlaikymas, reikėjo jau ir iš savęs "prisiduti". Vienok kada išmušė visų laukta valanda ir lietuvių širdys nudžiugo galėjimu grįžti į Lietuvą, tai mokslas nebuvo nutrauktas. "Saulės" kursai, kaip ir kitos mokslo įstaigos, grįžo į savo gimtąją padangę su visais moksleiviais, ir nors vargingoje padėtyje, bet viltingai švintančiam rytojui mokslas buvo tęsiamas. "Saulės" kursai visu Lietuvos nepriklausomybės laiku išdidžiai stuksojo aukštame žaliajame kalne, gražiuose ir puošniuose iš toli akį viliojančiuose rumuose.

Kuomet ir mes su kitais grįžome iš mus priglaudusios Ukrainos, Lietuva tikrai buvo išvarginta, nualinta ir veik sunaikinta. Pirmi jos šeimininkai, kuriuos mes visur susitikome, buvo vokiečiai. Jie dar tebešeimininkavo, nors ir nebeilgai. Kada jie buvo ujami lauk, tai Lietuvos liaudis-valstiečiai tuoj stvėrėsi kurtis savaip.

Tuoj po kaimus pasklydo gyvas noras lavinti vaikus.

Nors ir nieku kilniu, nieku naudingu aš negalėjau greta kitų atsižymėti, kas Lietuvai butų naudingo suteikę, vienok Voronežo pirmi žingsniai man suteikė galimybės bent "abecelės" vaikus dvi žiemas pamokinti. Nors ir vargingos man buvo tos dvi žiemos dėl visokios stokos ir trukumų iš karo priežasties, bet smagios ir malonios, nes man ir mano šeimai ukininkai, kurių vaikams patarnavau, atlygino daug daugiau, negu buvo verta. Tas maistas, javai ir kitkas mums bežemiams ir išvargusiems labai daug padėjo, nutolindamas nedavalgymą. Visad liksiu dėkinga tiems geraširdžiams ukininkams ir jų vaikams, kurie nuo "abecelės" užkopė i aukštą mokslo laipsnį ir budami aukštą mokslą baigę žmonės niekad manęs Kaune gyvenant atlankyti nevengdavo.

Ką jau bekalbėti apie tuos, kuriems karo ištrėmimo nelaimės dėlei Voronežo davė daug daugiau, kurie grįžę į Lietuvą pirmi galėjo kurti mokyklas, užimti vietas įstaigose ir ruošti jaunimą nepriklausomybės kovoms, kurių vadovais teko buti ne vienam Voronežo mokslo ir kulturos auklėtiniui. Ne vienam jų teko ir gyvastį aukoti, kad tik Lietuva butų laisva, kad tik gyvenimas jos žmonėms palengvėtų.

Nuostabu darosi, kad visa tai: mokslas, narsumas, energija ir pasiryžimas savo šalies labui buvo įgytas tais dar caristiniais laikais, kuomet lietuvis nešė ne tik skurdą ir vargą, bet ir tuos sunkius varžtų pančius, kurie sunkiai veržė kulturą ir lietuvybės atbudimą.

Tada ne caras tukstančiais trėmė iš Lietuvos, bet karas, jo ugnis ir išdegintos sodybos, neturėjimas kur prisiglausti ir baimė išgelbėti bent gyvybę. Ir tada žmonės bėgo ne į Sibiro tundras, ne į kitas dykumas, bet ten, kur jiems atrodė saugiau, kur geriau ir tik tokia galimybe naudojantis musų jaunimas suplaukė į Voronežą, kur svetimo režimo prieglobsty esant sugebėjo pasiruošti tuomet tik svajojamai, o paskui ir įgyvendintai laisvei!

(Bus daugiau)

— Mamyte, aš jau seniai norėjau su tavim pasikalbėti.

— Apie ką, Elenut?

— Apie tai, kad ar nevertėtų man stoti karo tarnybon, kaip daugelis jaunų merginų ir moterų stoja; tokiu budu gal bučiau naudingesnė šiame sunkiame musų šalies laikotarpy. Ypač po to, kai Vytautas išvyko, man rodos, kad aš ne tik arčiau prie jo bučiau armijoj tarnaudama, bet taipgi prisidėčiau prie greitesnio priešo nugalėjimo.

— Elenut, tavo siekimai, tavo norai labai geri ir suprantu, kodėl tu jaustumeis arčiau Vytauto esanti, nes tu dirbtum toje pačioje srityj — musų šalies ir jos žmonių gerbuvio sargyboj. Bet... tau, Elenut, aš patarčiau neapleisti mokyklos, nes aukštesnis mokslas yra stipresnis ginklas už stipriausią amuniciją. Be abejo, negali savęs visiškai izoliuot nuo reikiamos musų šaliai pagelbos. Bet tą gali atlikti laisvu nuo mokslo laiku. Užuot leidus laiką beverčiais pasikalbėjimais, pasimatymais ar tam panašiai — geriau nuvykti Raudonan Kryžiun ir ten keletą ar keliolika valandų į savaitę padirbėti. Bet turėdama tokią gerą progą mokslui — neapleisk jo, Elenut, nes kaip jau minėjau, tavo per mokslą įgytas žinojimas gal bus labai ir labai reikalingas musų šaliai ir vėliau, ne tik laike karo. Be to, musų moterų gana didelis skaičius stoja įvairiuosna, moterims skirstuosna daliniuosna. Daug ir musų lietuvaičių tame skaičiuje. Tai kaip manai, Elenut, ar mano patarimas priimtinas?

— Aš nežinau, mamyt, — ir taip ir ne. Bet vis tik mokslas turi buti vertinamas ir aš manau, kad man reiks su tavo, mamyt, pasiulymu sutikti; bet mano mintys dažnai lankysis ten, kur musų mergaičių pagelba reikalinga.

— Aš žinau, dukrele, kad tu esi idealistė ir norėdama dirbt, tikrai surasi tokių spragų, kurios nepažeis tavo mokslo.

DARIAUS-GIRĖNO POSTAS

Dariaus-Girėno Auxiliary nauja 1942-43 metų valdyba.

Įspudingos įvesdinimo ceremonijos.

Rašo Nora Gugienė

Niekuomet pirmiau neturėjusi progos dalyvauti Amerikos Legiono Posto ir jo pagelbinių vienetų valdybų įvesdinimo ceremonijose, — mano patyrimas praeitą šeštadienį buvo malonus ir bus ilgai atmenamas.

Tai buvo Amerikos Legiono Dariaus-Girėno Posto 271, Sunų Amerikos Legiono, Moterų Auxiliary ir Jaunųjų Auxiliary 1942-43 valdybos įvesdinimas. Dalyvavo daug žymių svetimtaučių viešnių ir svečių, Amerikos Legiono valdininkų. Buvo nemažai atstovų ir iš kitų Chicagos Postų. Visa kupina svetainė atspindėjo Posto uniformomis, Auxiliary moterų ir jaunųjų mergaičių baltais kostiumais, daugybe gėlių ir publikos malonia nuotaika.

Auxiliary Valdyba turėjo garbės buti įvesdinta per Mrs. Eva Palm, kuri yra prezidentė Cook County Council. Ji pasirodė labai gabi ir patyrusi šioj veikloj ir gražiai vedė visą šios dalies ceremonialą. Kita žymi Legiono veiklos moteris, Mrs. Daisy Smith, "Past Fourth District Director", buvo įvesdinimo maršalka.

Sekančios moterys sudaro naują 1942-43 metų valdybą:

Marion Nares — President;
Virginia Trust — First Vice-President;
Martha Mason—Second Vice-President;
Mary Ann Chase—Secretary;
Helen Zuris — Treasurer;
Margaret Brasus — Chaplain
Pauline Klikunas — Historian;
Cassie Norusis — Sergeant-at-Arms.

Iš prezidentystės išeinanti buvo Cassie Norusis, kuri buvo gausiai apdovanota ne tik savo Auxiliary draugių, bet paties Posto, Jaunųjų Auxiliary mergaičių ir kitų, už jos rupestingą ir pasekmingą darbuotę per tuos metus.

Buvo daugybė dovanų ir gėlių ir kitoms praeitų metų valdybos narėms ir komisijoms,— visas kurias butų sunku net ir suminėti. Žodžiu sakant, atrodė, kad išeinančios valdybos darbai ir atsiekimai buvo gausiai įvertinti.

Pasibaigus visoms apeigoms (ir čia suminėjau tiktai tas, kurios lietė moterų dalį programoj), visi dalyviai ir publika buvo pakviesti prie vaišių ir pasisvečiavimo. Svetimtaučiai net viešai pripažino, kad Dariaus-Girėno Postas yra žinomas kaipo svetingiausias visam Cook County Apskrityje, gal ir pačioj valstijoj. O kuomet jie dar turi tokią gerą pagalbą kaip Auxiliary moteris, kad svečius priimti, jutos prižiurėti, tai aišku, kad visi turėjo linksmų valandėlių. Viršutinėj svetainėj buvo orkestras, jaunimas šoko.

Šia proga noriu pasveikinti naujai išrinktą valdybą su energinga prezidente, Marion Nares, priekyje, ir palinkėti, kad jos administracija irgi pasekmingai tęstų tą kilnų patriotinį ir naudingą labdarybės darbą, kuris padaro šios Auxiliary veiklą tokią garbingą.

IR VĖL LIUDNAI PRISIMENAM

Vasarai keičiant savo žalią rubą, dangui vis dažniau niaukiantis, laistant žemę sodriu lietum ir medžių lapams gelstant, — artėja ankstyvas ruduo, kurs mums moterims, o ypač šio skyriaus talkininkėms rėmėjoms ir simpatikėms, teikia jau ketvirtą iš eilės liudną prisiminimą.

Kaip jau žinome, rugsėjo 26 d. yra velionės Marijos Jurgelionienės gimimo diena.

Jai gyvai esant, nežiurint, kad gyvenamasis laikas ir nelinksmas, vienok mes ją sveikintumėm linksmesne nuotaika, linkėjimus sudėtume kuogeriausius už jos triusą, pastangas ir pasišventimą nesigailėtume gražiausio įvertinimo.

Bet dabar... jai amžinai ilsintis gilioj ramybėj, nematant iki šiol nebuto žiaurumo, nejaučiant žmonijos dejonių vargų ir skausmo, mes tegalime tik liudesio prieglobsty esant, susikaupti ir dar kartą, prisiminus ją, pakartoti; kad netekome uolios ir atsidavusios žmonijos gerovės siekiams moters. Netekome retos moterų bičiulės, visad ir visame teisingai ir sąžiningai suprantančios moterų vargus ir bėdas.

Netekome šio skyriaus įkurėjos, kuri atsidavusiai siekėsi mus jungti, supažindinti ir suprasti, kad visos privalome buti žmonėmis, vertomis gyventi ir dirbti ką nors naudingo, kilnaus ir pavyzdingo, kas teiktų kam nors džiaugsmo, malonumo ar pasigerėjimo.

Šis velionės paskutinis įgyvendintas troškimas vystėsi su didžiausiu pasisekimu, teikdamas jai pasigerėjimo, o mums naudingo pasimokinimo.

Ji džiaugėsi savo pastangų rezultatais. Jai buvo malonu, kad didžiulė dauguma moterų — lietuvaičių teigiamai atsiliepė į jos kvietimą — pagelbėti jai sunkaus darbo kely, pagelbėti ne kuo nors sunkiu — neįmanomu, bet vienu kitu žodžiu, vienokia ar kitokia mintim patalkininkauti pačių musų naudai įkurtam skyriui.

Bet... jei šiandien ji galėtų pabusti, ji pamatytų ir suprastų, kad ji yra suvilta, kad visus duotus pasižadėjimus ji nusinešė su savim giliam miegui, nes jie toli gražu nėra vykdomi taip, kaip buvo pasižadėta.

Ji pamatytų, kas liko ištikimas jos idealui ir siekiams.

Manau, kad mes visos, kurios vienaip ar kitaip esame susijęs su šiuo skyrium, nedvejojančiai suprasime, kad ištikimiausiomis buvo ir liko, dabartinė skyriaus redaktorė gerbiama N. Gugienė ir jos nepavaduojama bendradarbė p-lė L. Normantaitė.

Juodvi, nežiurint, kaip išvargintos visuomeninio darbo, niekada nedaleido, kad skyrius sušlubuotų arba ir neišeitų. Negavę iš mųs paramos, nerugojo, neišmėtinėjo mums, bet šiek tiek nuviję dienos darbo nuovargį, stropiai ruošė puslapiui medžiagą, kad nesutrukdyti jo reguliario išėjimo.

Bent šios liudnos velionės gimtadienio sukakties proga, tenka prisiimti dalis kaltės ir man, už kuria neramia sąžine tenka atsiprašyti aukščiau suminėtų kilnių lietuvaičių, dažnai, dažnai atliekančių sunkų darbą už mus visas.

O kiek daugiau yra tokių, kurios dažnai pamiršta duotąjį žodį? Jei mes visos rimčiau pagalvotume, kad skyriaus išėjimo atsakomybė gula ne vien ant dviejų asmenybių kaltės, tai mes mažiau ieškotume pasiteisinimų, nurodant įvairias priežastis, kurių visad nesunku rasti ir dažniau susibėgę savo mintimis, daug palengvintume sunkų darbą ir skyrių padarytume vertingesniu ir įdomesniu.

Su šia gimtadienio sukaktim supuola ir vieni metai, kaip velionės kapą puošia visuomenės ir draugų pastangomis pastatytas paminklas. Neabejotina, kad ir šiandien artimesnių draugų jos kapas tapo atlankytas ir papuoštas pluoštais gražių gėlių, kurios rudens vėjo linguojamos sustabdo kiekvieną praeivį ir įtikina, kad čia ilsisi moteris, kurios gailisi ir liudi, arti ir toli toli esantys jos draugai, prieteliai ir pažįstami! —O. I.

Kino-TeatraS
(MOVIES)

Kur eisi, kur žiurėsi, vis pataikysi į pasakas apie šnipų intrigas. Kadangi tų visokių šnipų pilnai negalima išvengti, tad patarčiau tik geriausiai pintas radio arba "movie" klastas pasiskirti — ir šią savaitę rekomenduoju "Across the Pacific" Chicagos teatre.

Humphrey Bogart yra misteriškas kareivis, kurio nei viena, nei kita valstybė kariuomenėn nepriima. Nusivylęs, jis keliauja laivu į Azijos palankesnes šalis — ir ant laivo susitinka daugiau slankiojančių charakterių. Visi gabūs melagiai. Nė vienu negalima pasitikėti. Netikėtas dramos išsivystymas. Nepaprasta pabaiga. Mary Astor kažkokiu budu yra įvelta į tą visą intrigą. Japonai gudrūs; bet kas gali Humphrey Bogart ilgai pasipriešinti? Sidney Greenstreet priduoda dar kitą elementą baugios misterijos.

Po veikalo įtempimo taip pat įvertinsite Eddy Howard orkestro muziką ir kitus aktus vodevilio dalies.

Užeikite Chicago teatran šią savaitę.

Suzanna Viliutė-Schweer

Maistas
Veda MORTA RUGIENĖ

PRIKIMŠTOS ROPĖS

Nulupk ropes ir su skaptuku išgramdyk vidų, padarydama puodelį. Padaryk košę, sumalk mėsos, virtų ryžių ir pamidorų, pridėk druskos, pipirų, gerai suminkyk ir prikimšk ropes. Sustatyk į tarkuotą blėką ir pečiuj kepink apie 45 minutes.

"SCALLOPED" ROPĖS

Nulupus ropes, išvirk sudytam vandenyje (apie 45 minučių). Nusunk ir pertrink per dratinį sietą, kad butų švelnia koše. Į kvortą ropių košės, dėk pusę kvortos duonos trupinių, pridėk druskos, pipirų ir sviesto. Sumaišyk ir įdėk į blėką, išlygink, apibarstyk tarkuotu suriu ir kepk pečiuje, kol pluta užsidės.

ŠUNYS DĖL APSAUGOS

Kariuomenei reikalingi šunys. Reikalingi dideli ir maži, vieni bėgioti su pranešimais, kiti atlikimui sargybos pareigų, dar kiti tempimui telefonų vielų, gabenimui amunicijos ir gyduolių.

Yra tam tikra organizacija, kuri lavina šunis. Ji vadinasi "Dogs for Defense". Jau dvidešimts kempių šios organizacijos lavina burius šunų, iš kurių išeis apie 50,000 korpusas. Jau dabar kariuomenės postus, amunicijos įstaigas, etc., patruliuojama su šunų sargyba. Viena sargyba su šunim yra verta šešių be šunų.

Ši idėja nėra nauja. Pirmajame Pasauliniame Kare 75,000 šunų naudojo. Yra raportai, kad seniai prieš Pearl Harbor, naciai išsiuntė Japonijai 25,000 šunų militariškos tarnybos lavinimui. Per dešimts metų Vokietijoj išlavino 200,000 šunų dėl kariuomenės ir policijos darbų.

Rusijoj praeitą žiemą karo šunes greitai surasdavo laukuose sužeistuosius.

Garsinkitės "N-nose"

NAUJIENOS
RENGIA NEPAPRASTĄ
RUDENINĮ
KONCERTĄ

Sekmadienį,

LAPKRIČIO-NOV. 15 D.

1942 metais

SOKOLU
SVETAINĖJE
2337 SOUTH KEDZIE AVENUE

PROGRAMAS BUS STEBĖTINAI GRAŽUS, ĮVAIRUS IR NEPAPRASTAS.

SEKITE PRANEŠIMUS "NAUJIENOSE"

Kodėl kaimynkos paklodės dėvisi ilgiau?

Besikalbant su kaimynka aną dieną apie visokius naminius reikalus, tarp kitų gerų patarimų, gavau keletą apie paklodes ir kodėl josios taip ilgai dėvisi.

Ji nemirkina paklodes per ilgai — penkiolika minutų prieš skalbiant pakanka. Ji nenaudoja baltintoją, nes ji džiovina paklodes saulėje. Kada butinai reikia naudoti abltintoją (bleach), tai ji nemerkia paklodes į vandenį, kuriame įpiltas baltintojas, pakol vanduo ir baltintojas nėra gerai sumaišytas. Ji taipgi nepamiršta du kartus perplauti po baltinimo.

Kabinant paklodes ant virvės, ji visuomet kabina jas lygiai. Ji neprosina su per karštu prosu ir sulenkimus prosu nespaudžia, nes toki sulenkimai blogiau atsiliepia, negu patsai dėvėjimas.

Paklodės turi ilsėtis, todėl mano kaimynka rekomenduoja, kad reikia turėti bent šešias paklodes kiekvienai lovai. Reiškia, dvi ant lovos, dvi skalbime ir dvi ant lentynos. Naujai išplautas ji deda ant viršaus šėpos ir ima tas iš apačios naudojimui.

Irgi Kaimynka

INCIDENTAS ANT GATVĖS KERTĖS

Neregė moteris stovėjo prie labai triukšmingos kertės laukdama, kad kas nors pagelbėtų jai pereiti skersai gatvę. Žmogus priėjęs klausė jos: "Ar aš galiu pereiti skersai gatvę su tamsta?"

"Bučiau linksma, kad taip padarytumėt", linksmai atsakė neregė moteris.

Kuomet jiedu laimingai perėjo tą pilną didelio judėjimo gatvę, vyras gražiai padėkavojo jai. "Žinote", tęsė vyras, "kada žmogus esi neregis per tiek metų, kaip aš, tai yra dėkingas jausmas, kada kas nors pagelbsti tau pereiti per gatvę."

(Iš "Sunshine" Magazine)

No. 451 — 24 lengvai pagaminamos dovanos.

NAUJIENOS NEEDLECRAFT DEPARTMENT
1739 S. Halsted St.,
Chicago, Ill. No. 451

Čia įdedu **11c.** ir prašau atsiųsti man aukščiau pažymėtą numerį (pavyzdis 10c., prisiuntimas 1c., viso—11c.)

Vardas ir pavard.

Adresas

Miestas

Valstija

NAUJIENOS
THE LITHUANIAN DAILY NEWS
Published Daily Except Sunday by The Lithuanian News Pub. Co., Inc.
1739 South Halsted Street
Telephone CANal 8500

Subscription Rates:
$6.00 per year in Canada
$6.00 per year outside of Chicago
$8.00 per year in Chicago
3c. per copy.

Entered as Second Class Matter March 7th 1914 at the Post Office of Chicago, Ill., under the act of March 3rd 1879.

Naujienos eina kasdien išskiriant sekmadienius. Leidžia Naujienų Bendrovė, 1739 S. Halsted St., Chicago, Ill. Telefonas Canal 8500.

Užsakymo Kaina:

Chicagoje—paštu:	
Metams	$8.00
Pusei metų	4.00
Trims mėnesiams	2.00
Dviem mėnesiams	1.50
Mėnesiui	75c
Chicagoj per išsiuntinėtojus:	
Viena kopija	3c
Savaitei	18c
Vienam mėnesiui	.75
Jungtinėse Valstybėse, ne Chicagoj	
Metams	$6.00
Pusei metų	3.25
Trims mėnesiams	1.75
Dviem mėnesiams	1.25
Vienam mėnesiui	.75
Užsieniuose:	
Metams	$8.00
Pusei metų	4.00
Trims mėnesiams	2.50

Pinigus reikia siųsti pašto Money Orderiu kartu su užsakymu.

Neapgalvota frazė

Išvažiuodamas iš Maskvos, Wendell Willkie, parašė pareiškimą apie savo įspudžius, įgytus Rusijoje. Kai kurie žodžiai tame pareiškime iššaukė naujus ginčus Britanijoje ir Jungtinėse Amerikos Valstybėse dėl "antro fronto". Willkie pasakė:

> "Aš pats esu dabar įsitikinęs, kad geriausia musų pagalba (rusams) butų sudaryti tikrą antrą frontą Europoje su britais kaip galint anksčiau, kuomet pritars musų karo vadai. Ir galimas daiktas, kad kai kuriems jų reikės viešo padilginimo (public prodding). Ateinančią vasarą gali but per vėlu."

Amerikos republikonų vadas išreiškė teisingą nuomonę, kad sąjungininkai privalo sudaryti frontą Europoje kaip galint anksčiau ir kad laiką šitam žygiui turi nustatyti Britanijos ir Amerikos karo vadai. Bet jisai nepagalvojo, kuomet jisai pridurė sakinį, kad kai kuriems tų karo vadų reikėsią **"viešo padilginimo"**. Šitie jo žodžiai sugriovė pirmesnę jo mintį, kad antro fronto atidarymas turi buti pavestas karo vadovybės nuožiurai.

Wendell Willkie, matyt, dar sau neišaiškino, kas privalo spręsti karo strategijos klausimą: karo vadovybė ar publika.

Jo žodžiai apie "public prodding" visai bereikalingai įžeidė Britanijos valdžią ir padarė nemalonumo Washingtonui. Premjeras Churchillas jau padarė pastabą savo kalboje parlamente, kad vieši spėliojimai apie antro fronto atidarymą yra kenksmingi. O premjero pavaduotojas Attlee, kuris dabar lankosi Kanadoje, pabrėžė, kad sąjungininkai daro savo planus rupestingai ir jokių "viešų dilginimų" jiems nereikia.

Valdžios sferos Washingtone yra taip pat nepatenkintos neapgalvotais Willkie'o žodžiais. Jos bijo, kad žmonės Europoje manys, jokei Willkie išreiškė Amerikos valdžios nusistatymą, kadangi jisai keliauja, kaipo specialus Prezidento Roosevelto pasiuntinys.

Jo norai geri, bet diplomatinio patyrimo jam truksta.

Gręsia Rusijai badas ir šaltis

Savo pareiškime apie Rusiją Wendell Willkie nurodė, kad Rusijai reikia ko umiausios ir ko didžiausios militarinės pagalbos, ir jisai ragino Jungtines Valstybes padvigubinti savo pastangas, kad rusai gautų "tankų, lėktuvų, sunkvežimių ir visokių kitų karo reikmenų".

Su tuo visi sutinka. Jungtinės Valstybės — taip pat, kaip ir Britanija — nelaukdamos paraginimų, stengiasi nusiųsti rusams įvairių karo įrankių ko daugiausia.

Bet yra kitas reikalas, gal but, dar didesnis. Rusijoje stinga tų daiktų, be kurių negali gyventi žmonės: **kuro, maisto, drabužių.** Štai kokius faktus pažymėjo savo pareiškime Wendell Willkie:

> "Dideli derlingieji Pietvakarinės Rusijos ukio plotai daugumoje pateko į nacių rankas. Maisto Rusijoje šią žiemą bus labai mažai — gal but, blogiau negu mažai. Daugelis Rusijos anglies laukų yra užkariauti. Kuro šią žiemą milionuose Rusijos namų retas kuris bematys. Drabužių, neskaitant armijos ir neapsieinamų karo darbininkų, žmonės beveik nebeturi. Daugelio svarbių medicinos reikmenų tiesiog nebėra."

Amerikos republikonų vadas pažymėjo, kad Sovietų Sąjunga neteko mažiausia trečdalio savo gyventojų: 5 milionų užmuštų, sužeistų ir belaisvių ir bent 60 milionų okupuotose teritorijose. Pirmiau komisaras Lozovskis klaidino Amerikos visuomenę, girdamasis, kad dešimtys milionų gyventojų buvę iš tų teritorijų "iškelti", pirma negu jas pagrobė naciai.

Bet baisiausia Rusijos nelaimė tai — neturėjimas maisto, drabužių, kuro ir vaistų. Jeigu Amerika ir Britanija jos šitomis reikmenomis neaprupins, tai per ateinančią žiemą gali žuti nuo bado, šalčio ir ligų milionai gyvasčių! Juos išgelbėti yra svarbiau, negu antras frontas.

Reikia neužmiršti, kad prie sovietų valdžios Rusijos liaudis visą laiką tik-tik atsigindavo nuo bado (kartais ir neatsigindavo). O dabar jos vargas padidėjo keleriopai.

APŽVALGA

DOROTHY THOMPSON IŠSIŠOKIMAS

Pagarsėjusi žurnalistė Dorothy Thompson prieš kiek laiko savo straipsnyje parašė, kad "prieš-rusiški veikimai tarpsta šioje šalyje lietuvių, latvių, baltgudžių ir net kai kurių lenkų pastangomis, tačiau nieko lemiančio nebuvo padaryta jiems atgrasinti".

Tai buvo nevykęs, neapgalvotas, neteisingas ir nedoras išsišokimas. Ką ta rašytoja žino apie lietuvių, latvių, baltgudžių arba lenkų "veikimus"? Jų kalbų ji nesupranta. Ji galėjo matyti komunistiškų penktakojų pliauškalus apie tas tautines grupes kokiame nors nešvariame šlamštelyje, kaip "The Hour", kurį leido šmeižikų grupė (daugiau apie jį nebegirdėti), susilaukusi kelių teismo bylų iš apšmeižtų asmenų pusės. Bet ji tų pliauškalų nepatikrino, ir ji pati nepasako, kas yra tie "prieš-rusiški veikimai"?

Yra faktas, kad ne lietuviai arba latviai Amerikoje veikia prieš rusus, bet **Rusijos valdžios agentai veikia prieš tas tautines grupes.**

Rusijos Kominterno sekcijų nariai, kurios yra niekas kitas, kaip **sovietų žvalgybos skyriai,** veda šioje šalyje propagandą prieš Baltijos tautas, skelbdami, kad jos "priklauso" Rusijai. Tai yra priešinga Atlanto Čarterio dėsniams. Kuomet Amerikos lietuviai gina savo tautą nuo tokių Rusijos siekimų, tai jie nenusideda Amerikai, bet ją remia, nes Atlanto Čarteris išreiškia Jungtinių Valstybių karo tikslus.

Prieš Amerikos interesus dabartiniame kare eina **sovietų Kominterno agentai,** kurie veda propagandą, priešingą mažųjų tautų laisvei. Bet Dorothy Thompson jų veikimo nemato. Jie nesako, kad Atlanto Čarterio principų niekintojai turi buti sudrausti, bet ji reikalauja "lemiančių" žingsnių iš valdžios pusės (?) prieš tuos, kurie nuo jų ginasi!

Gaila, kad ji rašo apie tai, ko ji neišmano.

Ta moteris, beje, savo straipsniuose kalba apie viską: apie karo strategiją, apie ekonominę politiką, apie Rusiją, Vokietiją, fašizmą, komunizmą ir t. t. O žinojimo ji turi nedaug daugiau, kaip High School pabaigusi mergina.

Dėl Miss Thompson išsišokimo jau pasirodė keli lietuvių protesto balsai angliškoje Amerikos spaudoje. Dabar mums prisiuntė L. J. Esunas (kareivis V. V. armijoje) iškarpą iš Clevelando "Plain Dealer", 1942 m. rugsėjo 20 d., kur tilpo P. J. Žiurio atsakymas tai žurnalistei.

UŽMIRŠO, KUR GYVENA

Savo atsakyme p. Žiuris (P. J. Zuris) tarp kitko rašo:

"Ji (Dorothy Thompson) užmiršta, kad mes gyvename laisvoje šalyje, o ne Sovietų Sąjungos despotizmo ir diktaturos dumble, kur žmogus gali tiktai sakyti 'taip', pritardamas kiekvienai komisarų užgaidai. Mes stojome į karą su tikslu apsaugoti musų laisvę, apginti musų laisvas įstaigas ir įvykdyti teisingą taiką pasaulyje. Ką pasakys lietuviai, latviai, lenkai ir kiti, perskaitę vienpusiškas Miss Thompson pastabas? Jie, žinoma, pasipiktins jos patarimu suvaržyti žodžio laisvę. Sekantis po to žingsnis butų pašalinti spaudos ir susirinkimų laisvę sovietų propagandos labui.

"Butų labai gerai, kad musų valdžia patartų kai kuriems komentatoriams gauti tikslesnių informacijų, pirma negu jie pasirenka mažas grupes savo atakoms... Tie rašytojai turėtų liautis rašę tokius straipsnius, kurie sėja nesutikimą tarp mus ir trukdo tikrasias karo pastangas."

Su tokiais komentatoriais, kaip Miss Thompson, yra bėda, kad jie rašo "pagal įkvėpimą" ir su faktais nemėgsta skaitytis.

SVIETO MULKINTOJAI

Brooklyniškis kom-organas džiaugiasi, kad Švedijos miestų ir apskričių rinkimuose komunistai laimėjo 39 mandatus, ir sako:

> "Šie rinkimai parodo, kad liaudis nusisuko nuo socialistų..."

Nusisuko nuo socialistų, o tuo tarpu socialistai pravedė **829 atstovus,** t. y. absoliučią visų atstovų (1,520) daugumą! Šito fakto bimbininkai savo skaitytojams nepasako.

Socialistai laimėjo Švedijos miestų ir apskričių tarybos 829 vietas, o komunistai — 39. Tegu Bimba, Mizara ir Šolomskas paima paišelius ir padalina 829 iš 39. Jeigu jie dar neužmiršo aritmetikos, tai jie suras, kad socialdemokratai laimėjo **21 kartą,** ir dar su kaupu, **daugiau negu komunistai.**

Tai kaip jiems ne sarmata rašyti, kad Švedijos liaudis "išreiškė daugiau pasitikėjimo komunistams"?

THOMAS E. DEWEY STOJA UŽ BALTIJOS TAUTŲ LAISVĘ

New Yorko valstijos republikonų kandidatas į gubernatorius, Thomas E. Dewey, pareiškė lietuvių, latvių ir estų delegacijai, kad jisai stoja už Pabalčio tautų nepriklausomybę ir yra įsitikinęs, kad jos nebus paaukotos stipresniųjų jų kaimynų "strateginiems sumetimams".

Savo kalboje jisai paminėjo ir kelis įdomius dalykus iš tų tautų praeities. Butent:

"Pirmieji amatininkai Virginijos kolonijoj buvo pasamdyti Baltijos uostuose, ir čia, į New Yorką, pirmasis klasikų mokytojas, Dr. Alexander Carolius Curtius, buvo atvykęs iš Lietuvos. Nuo Viduramžių gadynės ir seniai prieš Amerikos atradimą Lietuvoje rasdavo prieglaudą religinės netolerancijos aukos. Moderninė Lietuva ir jos sesės, latvių ir estų respublikos, paliko ištikimos šitai tolerancijos ir demokratinio gyvenimo budo tradicijai. Per 22 nepriklausomybės metu Baltijos Respublikos įrodė savo sugebėjimą valdyti save ir žengti ekonominio ir kulturinio progreso keliu, pasiekdamos aukštą gyvenimo lygį, visišką ekonominį savarankiškumą ir išvystydamos paklausą pasaulio rinkose savo gaminiams, išgabenamiems nuosavuose laivuose.

"Agresija Pabalčio kraštuose buvo absoliučiai nepateisinama ir visame pasaulyje iššaukė užuojautą Baltijos tautoms."

Malonu matyti, kad toks žymus Jungtinėse Valstybėse asmuo, kaip Thomas E. Dewey, šitaip kilniai kalba apie mažas tautas. Jo žodžiai suteikia garbę ne tiktai joms, bet ir pačiam kalbėtojui.

— Petaino ambasadorius Bulgarijoj prisidėjo prie kovojančių prancuzų.

— Spartoj, Wis., kareivis Bailey tapo nuteistas visam amžiui kalėti už dviejų moterų nužudymą.

NAUJIENŲ-ACME Photo

Naujosios Zelandijos armijos seržantas Keith Elliot, kuris mušyje netoli Ruweisat (Egipte) suėmė 130 vokiečių. Tai beveik prilygsta rekordui išgarsėjusio amerikiečio seržanto York, kuris pirmojo pasaulinio karo metu suėmė 132 vokiečius.

LIETUVA! KELKIS!

St. Miščikas-Žiemys.

(DVIEJŲ DALIŲ REALYBĖ)

(Tęsinys)

DALIS I.

X. TINKLAS AUDŽIAMAS

—Žinoma, užtars! — riktelėjo garsiai Katrė. — Aš prie vyresniųjų eisiu! Pasakysiu, kaip jiems visą laiką ištikimai tarnavau...

Bet bedantė boba, išsišiepusi, rodydama savo putotą, ilgą liežuvį, kuris lyg varpo liežuvis ar gavėnios klapatukai, tarškėjos ir sausai, pašiepiančiai jai į ausis juokėsi:

—Kle... kle... kle... užtars... Che-che-che! paguos... Che-che-che... Kvailiuke... Che-che-che! Kle... kle... kle...

Katrė dargi ausis užsiėmė, kad to juoko, tos pašaipos ne girdėtų, bet senė, baisi senė — Sąžinė — rodos, pro rankų pirštus prasiskverbus, prie pat ausų bubnelio atsitupus, tokia mažutė, bet tokiu ilgu, putotu liežuviu viš dar kvatojo: "Cha-cha-cha... Che-che-che!.. užtars... paguos... Cho-cho-cho!.. cha-che-cho!.." visais balsais.

Katrė prie spintelės prišoko, greitai ją atidarė ir kažkokio romo butelį išsiėmus greitai į stikliuką įsipylė ir tris ar keturis stikliukus paskui vienas kitą išgėrė dargi nesusiraukus, dargi skonio nepajutus...

Gustavas, kuris per virtuvę įėjo, rado ją begeriančią. Pamatęs nustebo, bet juokdamasis užklausė:

—Oho... romą geri? Kas per šventė? Gal vardadienis?..

—Gerk ir tu — linksmiau bus! — sušuko Katrė lyg norėdama bedantės bobos balsą, kvatojimą ausyse perrėkti.

—Kodėl ne? Mielu noru... — tarė Gustavas ir įsipylęs pasveikino: "Prost!"

—Į sveikatą. — atsakė kurčiai Katrė.

—Tu šiandien ne upe? Ar atsitiko kas nors? — siulydamas pilną stikliuką Katrei užklausė Gustavas.

—Supaisysi... — atsakė Katrė pati save valdydama. — Paužti noriu... Tame prakeiktame kaime gali supelyti... Nėra su kuo žodis tarti...

—O kas naujo?.. Kaip su atsišaukimais? — kvošė Gustavas.

—Šiandien apie tai nenoriu kalbėti! — atkirto grieštai Katrė. — Šiandien noriu užti! Užti!! Viską ir visus pamiršti! Gy-ven-ti!!!

—Vynas, moteris ir daina! — pasakė vokiškai Gustavas.

—Ne! Vyras, vynas ir daina! — atsakė taip pat vokiškai Katrė ir išgėrė Gustavo pasiulytą stikliuką. — Turi kompaniją? Yra kur paužti? O gal tu pas savo Fiškę turi eiti? — pašiepiančiai užklausė Katrė.

—Vilkpilė ne Berlynas, bet paužti galima. Galime į karininkų kantyną nueiti arba, daug geriau, pas tave susirinkti. Tavo Knoblochas irgi tavęs išsiilgęs... — arzindamas užbaigė Gustavas.

—Knoblochas? Jo aš nenorėčiau šiandien matyti... Be viršininkų... Vėl klausinės, kvoš... Šiandien aš noriu viską pamiršti! Supranti? Noriu iš proto išeiti!!!

—Nebijok, Knoblochas moka meiliu buti, jei reikia... Tik jam apie tai reikia iš anksto pasakyti... Perspėti, kad apie tarnybos reikalus — nei žodžio...

—Gerai, tebunie taip... Visi tesilinksmina šiandien, bet nė vienas neturi teisės kalbėti tarnybos reikalais, supranti? —pasakė griežtai Katrė.

Į kambarį įėjo motina pranešdama, jog baigia pietus virti, kad dukrelė niekur neišeitų.

—Pietųs nesyarbu! — tarė Katrė, — gali šunims atiduoti... šiandien pas mus daug svečių bus... Aš į Užežerius nevažiuoju... ryt išvažiuosiu... Įkyrėjo savo cypimu tie klumpuoti vaikai...

Kuomet motina išėjo virtuvėn, Katrė prie Gustavo priėjo, apkabino jį ir žiurėdama jam į akis užklausė:

—Sakyk, vokiečiai tvirti? Karo nepralaimės?

Gustavas išplėtė akis. Nuo netikėto Katrės klausimo pajuto kažkokį šaltį per visą kuną pereinant. Jis nejaukiai pasijuto, nes jis pats buvo neramus, bet stengėsi visą savyje užslėpti, apie ateitį negalvoti. Jis seniai buvo nutaręs nelaimei ištikus Vokietijon vykti, bet dar ką kitą raminti, jis nebuvo nusiteikęs. Jis bendrai apie tai nenorėjo galvoti, jis buvo patenkintas tuo, jog šiokią tokią išeitį jis suradęs. Ar ja reikės pasinaudoti — ateitis parodys.

Ir todėl atsakė Katrei klausimu į klausimą:

—Ar aš pranašas? O tau kam tai parupo?

—Man svarbu... — atsakė Katrė iš glėbio Gustavo nepaleis dama. — Kas su mumis bus, jeigu Lietuva savo valstybę įsteigs?

—Cha-cha-cha! To tai tu tikrai nebijok! Viskas gali but, tik šitas negalimas... Nejaugi tu pati pradėsi tais melais tikėti? — stebėjosi Gustavas tvirtesnį po savimi pamatą įgijęs.

—Bet juk tu, kuomet mane šnipinėti kvietei ir apie Geižų kleboną pasakojai, pats sakei, jog jis ir kiti nori lietuvišką karalių iš rusų kunigaikščių turėti? O jei prusai to nebijotų, tai kurių velnių jie tokias algas mokėtų už šių žmonių gaudymą?

—Kaip tai? Kaip tu tokio paprasto dalyko nesupranti: karo metu mažiausias priešas pavojingas, o jei jie nori rusų kunigaikštį turėti — reiškia, dirba už rusų pinigus, o jei už rusų pinigus dirba, dirba rusams!

—Palauk, tu suklydai... Juk ir tu, ir aš žinome, kad jie iš niekur pinigų negauna...

—O kunigas Krištolas iš kur pinigų visam vagonui knygų parsigabenti gavo?

—Iš jo paties kišenės...

—Iš jo paties kišenės? Ir tu tuo tiki? Dės jisai, matai, savo pinigus knygoms, kurias vėliau veltui dalins?.. Reikia visai kvailam buti, kad šia pasakėle patikėti...

—Ech, Gustavai, tu lietuvių nežinai... Jie eis mirti, jei kas jiems patiks, jei kuo nors patikės... Tu to jau nepasakok... Aš juos geriau pažįstu... Tu žinai, jie nori su vokiečiais susidėti, jei vokiečiams seksis ir anie jiems tokias teises pažadės, kaip Bavarija ar saksai Vokietijoje turi...

—Iš kur tu tai ištraukei?

—Man sakė... Iš Vilniaus taip įsakyta...

—Iš Vilniaus? O kas jiems įsakė? Kas buvo nuvykęs? Nesąmonė...

—Bet aš tau sakau... Gali nenabejoti...

—Palauk, nors tu šiandien nenori apie tokius dalykus kalbėti, bet pati užsiminei, tai reikia aptarti. Kas ką iš Vilniaus pranešė?

—Pranešė ir baigta! Jei aš tau sakau, reiškia žinau... Ir atsišaukimus iš ten pargabeno! Visą musų darbą išpeikė ir vaikišku, kvailu pavadino!..

Gustavas dar labiau nustebo. Jis tokios žinios visai nesitikėjo.

"Vilnius... įsakymai... kvailas jų darbas... nauji atsišaukimai"... viskas netikėta ir iš tiesų atsiduoda kažkuo rimtesniu ir pavojingesniu, negu jų provokacinis darbas paprastam pasipelnymui be baimės, jog iš to gali kilti koks nors rimtas pavojus ar gaisras.

—Kalbėk atvirai...—tarė rimtai Gustavas. — Svarbu žinoti. Juk jei iš tiesų taip yra, kaip tu kalbi, reikia gerai apsižiurėti ir kitoniškai veikti... Negi liesime į degantį namą žibalo?..

Katrė visgi Bronės kažkodėl nenorėjo išduoti ir stengėsi visą laiką kalbėti vardo neminėdama:

—Labai paprastai: iš Vilniaus atvažiavo viena panelė, atsivežė atsišaukimų, turi nurodymus kaip veikti ir mane susiėjus klausinėjo, kas padaryta. Aš pasakiau, dargi vėliavą parodžiau... Et, tu ir kvailys!.. "Juodą, juodą vėliavą!" šaukei... O pasirodo, turi buti raudona su juodomis raidėmis.. Taigi, ji man pasakė, jog šitaip negalima dirbti, nereikia, girdi, vokiečių pykinti, bet visą Lietuvą suorganizuoti, o kaip bus suorganizuota, vokiečius išvys ir rusų neįsileis, supranti?!

—Cha-cha-cha! Cha-cha-cha! Vaikų pasaka! Jei jie vokiečius norės išvyti — rusai ateis, o jei rusai neateis, tai jie vokiečių neišvarys! Šimtą kartų jie gali buti organizuoti, bet to jie neįsteigs padaryti! Šito nėra ko bijoti...

—Dar ne viskas... Vilniuje derybas veda...

(Bus daugiau)

Clevelando ir Ohio Žinios

Kapitonas Juozas Muliolis

Šiomis dienomis vietos laikraščiai įdėjo paveikslą Juozo Muliolio su komplimentariškais aprašymais jo tarnybos Dėdei Samui. Juozas Muliolis yra kapitonas artilerijoj, ir jau dalyvauja karo mušiuose "kažkur už jurų".

Jaunasis Muliolis yra žinomas kaipo geras veikėjas demokratų partijoje ir yra baigęs Ohio universitetą. Jis kapitono laipsnį pasiekė gana greitu laiku. Kaip matyti, tai daugelis lietuvių jaunuolių pasiekia aukštas vietas gana trumpu laiku. Juozas yra Petro Muliolio sunus.

Kapitonas Muliolis savo laiške spaudai praneša, kad jei Amerikos gyventojai galėtų pamatyti tas pavojingas vietas ir pamatytų, kaip Amerikos jaunimas deda visas savo pastangas karą laimėti, tai jie ant vietos dėtų didesnes pastangas padėti Amerikos valdžiai ir Amerikos kariuomenei.

Linkėtina lietuviams jaunuoliams gero pasisekimo ir gero pasirodymo gynime savo demokratiškos šalies.

Pusėtinos išlaidos

Ar pastebėjote tautiškoje spaudoje, kad tautininkai surinko Lietuvai gelbėti arti keturių tukstančių dolerių, o savų išlaidų padarė arti aštuonių šimtų dolerių per pereitus metus. Vadinasi, gana didelės išlaidos ištokios mažos pinigų sumos. Dabar jie patys galvas suka ir kalba, kodėl niekas jiems daugiau pinigų nebeduoda. Kaip matyti iš atskaitų, tai tie gerasirdžiai mažai kuo Lietuvai tepasiaukoja. Kai tik pamato, kad išde yra keli doleriai, tai tuoj sudaro visokių išlaidų. Taip šeimininkaudami, tur but, mažai "cash" teturės p. Smetonai gražų krėslą nupirkti Lietuvos sostinėje. Tačiau ką jie mano padaryti, o kas atsitiks, — tai du skirtingi dalykai.

—o—

Apie trys metai atgal musų kolonijoje naujoji parapija turėjo dvidešimt penkis tukstančius dolerių skolos. Bet štai šiomis dienomis jau sudegino morgičius, atmokant vyskupui paskutinę skolą — $687.03. Dabar parapijonai džiaugiasi, kad jų klebonas kun. Angelaitis moka gaspadoriauti, ir per tokį trumpą klebonavimo laiką sugebėjo atmokėti didelę skolą. Tačiau reikėtų ir į tą atsižvelgti, kad jie patys tuos pinigus sudėjo, ir savo pinigais tą skolą atmokėjo.

Komitetas skelbia, kad jau ir kitas fondas pradėtas dėl naujos bažnyčios statymo. Tai visgi gausus aukotojai.

Karinė paroda

Clevelande įvyko Army Show, tai yra kariška paroda. Prasidėjo rugsėjo aštuonioliktą ir baigėsi dvidešimt antrą. Per visas dienas aplankė tukstančiai žmonių. Miesto stadijone telpa apie aštuoniasdešimt tukstančių žmonių, ir kožną dieną visi negalėjo sutilpti ir parodą pamatyti. Tai buvo istorinė publikos atsilankymo iškilmė.

Laikraščiai plačiai apie tai rašo, ir visi žmonės kalba apie išradimus ir apie kariuomenės gabumą. Tuo pačiu sykiu kuone visi ir apgailestauja, kad tokie šaunus išradimai yra vartojami žmonių žudynei. Žinoma, kad tas nėra kalbama apie vien Amerikos ginklus, bet apie viso pasaulio skerdynę.

Helen Klimienė jau Dėdės Samo armijoje

Helen Klimienė-Grigas, šiomis dienomis išvažiavo tarnauti Dėdei Samui kaipo slaugė su laipsniu antro leitenanto.

Helen Grigas yra pirmutinė slaugė iš lietuvių šiame mieste. Ji buvo išvažiavusi į Philadelphia ir ištekėjo už Dr. Klimo. Tačiau po jo mirties ji vėl grįžo į Clevelandą ir dirbo ligoninėje. Dabar įstojo į Dėdės Samo tarnybą ir jau eina savo pareigas.

—o—

Taipgi šiomis dienomis išeina į tarnybą John Brazauskas Jr. Jis stoja į U. S. laivyną. Tai sunus veikėjo Jono Brazausko. Kaip matyti, ir lietuvių skaičius musų kolonijoje mažėja, — vienas po kito eina į Dėdės Samo tarnybą.

Susilaukė prieauglio

Stasys Jarus susilaukė daugiau šeimynos: šiomis dienomis garnys atnešė aštuonių ir pusės svarų sunų. Motina ir sunus gerai jaučiasi, o tėvas taipgi didžiuojasi savo įpėdiniu.

Naujas kunigas

Petras Černius jau baigia savo kunigystės mokslą ir greitu laiku bus kunigas. Reiškia, i vėl sulauksime lietuvio dvasiovado. Atrodo, kad yra ir lietuvių, kurie pasirenka sau tokią mokslo šaką.

Lietuviai organizuojas

Lietuviai organizuojasi į vieną grupę, kad galėtų padėti šį karą laimėti. Tam darbui jau yra susidaręs komitetas, ir sekantis susirinkimas įvyks spalio 20 dieną Lietuvių salėje.

Serga Miliauskas

Antanas Miliauskas nuo 603 E. 97 St. liko ligos pakirstas ir randasi Marines ligoninėje. Linkiu greito pasveikimo.

Aptamsinimas

Rugsėjo 24 dieną buvo bandymas "blackout" visame apskrityje. Valdiški atstovai praneša, kad dirbtuvės turi padaryti daug pagerinimų apsaugai. Daug dirbtuvių turi "apsitamsinti", kad iš oro nebutų galima matyti šviesų. Blogiausias dalykas yra tas, kad kai kurios dirbtuvės žeria daug šviesos iš savo furnesų, todėl uždangalai yra reikalingi.

"Lietuvos Žinių" vakaras

"Lietuvos Žinios" rengiasi prie gražaus parengimėlio Lietuvių salėj, kuris įvyks spalio 25 dieną. Bus kortavimas, šokiai ir rodymas filmo iš praeito pikniko. Žodžiu sakant, bus margas vakaras.

Mirė Baltakienė

Mirė Marijona Baltakienė; palaidota su bažnytinėmis apeigomis. Amerikoje gyveno nuo 1909 metų. Paliko vyrą, sunų ir dukterį. —Jonas Jarus

KURTIEMS

Elektrikinės 3 vaccum tubos girdėjimui, nereikia batteries, viskas **$29.95**
Metams garantija. Nemokama demonstracija musų ofise.
BELTONE HEARING AID CO.
29 E. Madison, Room 1614
Randolph 4293

CRANE COAL COMPANY
5332 So. Long Avenue
Telefonas PORTSMOUTH 9022
WEST VIRGINIA Pocahontas Mine Run iš gerų mainų, daug dulkių išimta **$8.65**
Speciali kaina tik apribotam laikui.
Perkant 5 Tonus ar Daugiau.
Smulkesni Yra Daug Pigesni.
BLACK BAND LUMP **$10.50**
POCAHONTAS PEČIAMS DYDŽIO **$8.95**

but it pays you profits when you discover how fast your savings grow here.

Gale šio mėnesio mes išmokėsime dividendus ant visų indėlių. Taupykite pinigus dėl Income Taksų ir Karo Bondsų.

UNIVERSAL SAVINGS AND LOAN ASSOCIATION
1739 So. Halsted St. Chicago, Ill.

Jusų sutaupos apdraustos iki $5,000.00 per Federal Savings and Loan Insurance Corporation.

FEDERAL SAVINGS AND LOAN INSURANCE CORPORATION — SAFETY OF YOUR INVESTMENT — INSURED UP TO $5000

FEDERAL HOME LOAN BANK SYSTEM — MEMBER

Kepsime bulves, silkes, aviną

T. M. Dr-jos Rudeninis Piknikas.

Sekantį sekmadienį, spalių mėn. 4 d., Teisybės Mylėtojų Draugystė rengia savo rudeninį pikniką Liberty Grove Darže.

Komisija jau yra viską prirengusi. Kepsime bulves, silkes ir aviną. Kurauskų orkestras gros šokiams, o Dan Kissel pribus su savo garsiakalbiu. Bus gražus programas, žaislai ir kitokie pamarginimai.

Numatoma, kad šis piknikas bus didelis, nes teisybiečiai visada savo parengimuose skaitlingai dalyvauja.

Darbininkai ir norintys važiuoti troku susirinkite kaip 10 val. ryto prie Lietuvių Auditorijos.

Tadgi pasimatysime visi sekantį sekmadienį Liberty Grove Darže. —Steponas Narkis, kor.

Šešių Asmenų Jury

Kaip žinoma, iki šiol prisaikintųjų posėdininkų teismui budavo renkama 12 asmenų. Pereitą trečiadienį pradėta rinkti į Jury Circuit teisme tik 6 asmenys. Norima mažinti gaišinimą žmonių karo darbimetės laiku.

Alfonsas Kizlaitis kareivis

Alfonsas Kizlaitis, 4217 So. Campbell Avenue., spalių mėn. 10 d. išeina į U. S. Armiją.

Drg. Kizlaitis yra aktyvus ir veiklus organizacijų narys.

Jis yra Jaunų Lietuvių Kulturos Ratelio pirmininkas ir Midwest Hunting and Fishing Klubo iždininkas. Jis taip jau priklauso prie Žemaičių Kulturos Klubo.

Todėl jo draugai jam rengia išleistuvių vakarėlį, kuris įvyks spalių mėn. 9 d. Wm. A. Popell svetainėje, 4756 So. Western Ave. —Steponas

Zigmas ir Antanina Grigoniai

Zigmas ir Antanina Grigoniai, 4427 So. Francisco Ave., yra seni "Naujienų" skaitytojai ir veiklųs visuomeniniai darbuotojai. Zigmas yra veiklus Teisybės Mylėtojų Draugystės narys; yra valdybos narys jau per ilgus metus. Jis eina kontrolės raštininko pareigas.

Jo žmona yra veikli įvairių organizacijų narė ir priklauso prie Šurum-Burum Choro.

Jie išauklėjo 2 gražias dukteris, Fredą ir Genovaitę. Jos dabar yra vedusios. Freda ištekėjo už inžinieriaus Chas. Bimba, o Genovaitė už Orville Clapper.

Abudu žentai ir dukterys dabar apsigyveno Detroit, Mich., nes jie ten turi labai atsakomingus gerus darbus.

Draugai Grigoniai juos neperseniai aplankė ir yra patenkinti, kad jų vaikai taip gražiai gyvena.

—Steponas Narkis

Anelė ir Jurgis Kuzmick

Šiomis dienomis man teko aplankyti naujieniečius Jurgį ir Anelę Kuzmick, 7917 So. Harvard St. Radau juos gerame upe. Jie maloniai mane priėmė, pavaišino ir atsinaujino "Naujienas".

Drauge Anelė Kuzmick daugiau yra žinoma kaipo buvusioji Anelė Dudonienė. Ji savo laiku daug veikė įvairiose moterų organizacijose. Ji, be to, neprastai vartoja plunksną ir dažnai parašydavo į "Naujienas". —Steponas

Augustas Misevičia

Augustas Misevičia, 6530 So. Bell Ave., gražiai gyvena nuosavame name. Nors drg. Augustas Misevičia jau nebejaunas žmogus, bet yra pilnas energijos ir gyvumo. Jis atydžiai seka "Naujienas" ir yra patenkintas "N-nų" užimta pozicija.

Su juo sykiu gyvena jo duktė Bertha Jasinskienė ir žentas Mykolas. Jasinskienė yra veikli narė Garsaus Vardo Lietuvaičių, kur per ilgus metus eina sekretorės pareigas.

—Steponas

HI ir HATT į Yellowstone Park, Wyoming

KESSLER'S BLENDED WHISKEY

75% Grain Neutral Spirits. 85 Proof. Julius Kessler Distilling Co., Incorporated, Baltimore, Md.; Lawrenceburg, Indiana.

Skiriukas gaudys zuikius

Vienbalsiai priimtas į klubą.

Visiems žinomas Midwest Fishing and Hunting Klubas, kurio prezidentas yra Mike Dzimidas, o Wm. Popell sekretorius.

Šis klubas turi keistą patvarkymą, pagal kurį kiekvienas naujai įstojęs narys negali šaudyti. Jis turi gaudyti zuikius, o senieji nariai šaudo juos.

Pirma Skiriuko zuikių gaudymo repeticija įvyks trumpoj ateity. "Naujienų" reporteris Steponas pribus su savo "kemera" ir pilnai "nučekiuos" šio naujo nario gabumus.

—Reporteris

Mirė Ald. Pacelli

Trečiadienį, rugsėjo 30 d., mirė savo apartmente, Lake Shore Drive viešbuty, aldermanas William Pacelli. Jisai ėjo tas pareigas iš 20 wardo. Jaunose dienose Pacelli buvo laikraščių pardavėjas. Pacelli mirė budamas 49 metų senumo.

TABAKAS
Rusiškas ir Turkiškas. Cigarai ir Cigeretai
Olselis ir Retail
MAX KOHN
1728 S. Halsted St., Canal 9345

MADOS

No. 4077 — Praktiškas ir gražus "jumper". Sukirptos mieros 11, 13, 15, 17.

Norint gauti vieną ar daugiau virš nurodytų pavyzdžių prašome iškirpti paduotą blankutę arba priduoti pavyzdžio numerį pažymėti mierą ir aiškiai parašyti savo vardą pavardę ir adresą. Kiekvieno pavyzdžio kaina 15 centų. Galite pasiųsti pinigus arba pašto ženkleliais kartu su užsakymu. Laiškus reikia adresuoti: Naujienos Pattern Dept., 1739 So. Halsted St., Chicago, Ill.

NAUJIENOS Pattern Dept.
1739 S. Halsted St., Chicago, Ill.
Čia įdedu 15 centų ir prašau atsiųsti man pavyzdį No.....
Mieros ..... per krutinę
.....
(Vardas ir pavardė)
.....
(Adresas)
.....
(Miestas ir valstija)

NAUJIENOS

NAUJIENOS pirmas ir didžiausias Lietuvių Dienraštis Amerikoj.

NAUJIENOS turi savo korespondentus visuose Amerikos miestuose ir kituose pasaulio kraštuose.

NAUJIENOS paduoda vėliausias pasaulines žinias.

NAUJIENOSE rasite necenzuruotų žinių iš Lietuvos.

NAUJIENŲ prenumerata Amerikoj (be Chicagos) kainuoja $6.00, Chicagoj ir Europoje —$8.00.

NAUJIENOMS—pinigus siųskite šiuo antrašu:

"NAUJIENOS"
1739 SO. HALSTED STREET
CHICAGO, ILLINOIS

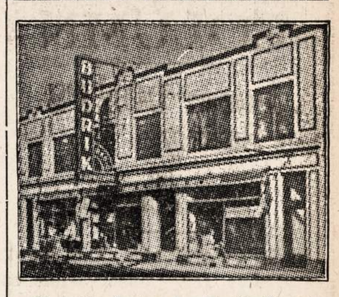

Budriko Rakandų, Radio-Jewelry krautuvė dvejos lubos ir didelis beismentas pripildytas gausybėmis rakandų, pečių, lovų, matrasų, karpetų, užpirktų kada kainos buvo žemos. Šį rudenį išparduodama sutaupant pirkėjams 40% nuolaidą už cash ir ant išmokėjimų 12 mėnesių.

Jos.F.Budrik
INCORPORATED
3241 So. Halsted St.
Tel. CALumet 4591

Budriko žymus radio programas iš WCFL, 1000 K. nedėlios vakare 9 valandą. Drama, dainos, orkestras.

BRIDGEPORT ROOFING AND SHEET METAL CO.
3216 S. Halsted St. VICtory 4966
Stogus, rynas, stoglangius ir sienų apmušimus.
Taisome bet ką. Atnaujiname bet ką. Darbas užtikrintas. Pilnai apdraustas.

Šaukite Lietuvišką Žyduką.
NATHAN KANTER
MUTUAL LIQUOR CO.—WHOLESALE
4707 So. Halsted St.
Tel. BOUlevard 0014

FOTOGRAFAS CONRAD
FOTOGRAFAS
Studija įrengta pirmos rūšies su moderniškomis užlaidomis ir Hollywood'o šviesomis. DARBAS garantuotas.
420 W. 63rd St.
Tel. ENG. 5883-5840

VICTOR BAGDONAS
LOCAL & LONG DISTANCE MOVING
Perkraustom fornišius, pianus ir visokius rakandus bei štorus. Vežam į farmas ir kitus miestus. Žema kaina. Musų darbas garantuotas. Taipgi pristatome anglis į visas miesto dalis.
3212 So. Halsted St.
Šaukite Tel. VICTORY 0066

Sophie Barcus
RYTINĖ RADIO VALANDA
—IŠ STOTIES—
W.G.E.S.
Kasdien nuo 8:45 v. ryto iki 9:15 val. ryto.
Subatomis nuo 8:30 iki 9:15 val. ryto.
Pirmadieniais taipgi 7:00 val. vakare.
Išgirskite vėliausias žinias muziką ir kitus įdomius pranešimus.

AR JIESKAI DARBO?
SKAITYK KASDIEN
NAUJIENAS
IR TEMYK SKILTIS
"REIKIA DARBININKŲ"
Lietuviai taipgi perka ir parduoda ir progas sužino tiktai per
NAUJIENAS
1739 South Halsted Street, CHICAGO, ILL.

ENGLISH - COLUMN -

A Dozen DONT'S On Safety

by
TED COLLINS

(Radio Co-ordinator, U.S. Dept. of Labor for Conservation of Man Power for War Industries.)

1. DON'T tackle a job without considering the **safe** way of doing it. If in doubt, consult supervisor or foreman.

2. DON'T wear loose or torn garments, loose neckties or finger rings around machinery.

3. DON'T tamper with or remove safety guards on machines. They have been placed there to protect you.

4. DON'T touch loose or misplaced electrical wires or attempt even minor electrical repairs if you are not an authorized electrician.

5. DON'T use barrels, boxes, kegs or other make-shifts for supports. Many accidents stem from this simple error.

6. DON'T neglect to keep locker and work bench clean of oily waste, work or food scraps and waste paper.

7. DON'T pile material so as to interfere with fire apparatus, watchman stations or electrical equipment.

8. DON'T fail to report conditions that may cause fire. Report them to your foreman or supervisor promptly.

9. DON'T be careless about lifting heavy objects. Keep feet and knees together, if possible, and lift gradually with the legs — not the back.

10. DON'T let minor illness, injuries or cuts develop into serious ones and lost time. Report for First Aid treatment promptly.

11. DON'T allow paint, lead, dirt or chemicals to remain on hands at lunchtime.

12. DON'T figure that accidents happen only to the other fellow. Remember, you have a responsibility to keep well and fit at your job the same as any other soldier in this war. Think and act with SAFETY.

Keistutis Chorus Melodies

Well, here I am folks, and I've got some notes. Too bad we all got to feel that disappointment last week on account of our musician not being able to show up. The secretary promised to make definite plans for his presence this Thursday and I hope she does.

The chorus started off to a good start last Thursday by having a good attendance and enough seriousness to go through with the various harmonies.

Wonder why Bob Treonis was making those faces at the sopranos and then laughing himself. Any chance of finding out, Bob?

Some party that was, eh, teacher? What was it....6 or 7 at the one table?

Flowers were being showered upon our tenors. Wonder why? Alto's do you know anything about that?

Petruks Juzėnas!! You shouldn't throw things if your aim is that poor. Think I didn't see you?

Yes, Bruno, if Jakutis has to grab you by the neck, then you must have been a naughty boy. Come, come, tell us what you did or said?

Tony Sipaitis and Bruno Shotas were seen with arms around each other. Guess they go steady.

Now Mr. Klimas.... You do have to admit that Kitty was quite cute and can we help it if he loves music and especially our singing?

Why that provoked look Aldona? "Velniškai neklauso" she said. Do you know anything about it, Doc?

And how nice it was to see Sophie Samas and Leona Yonik back with us. How about paying more attention to the singing, Leona, instead of the tenors?

"I'm such a good little girl", said Ackie Macke and folded her hands as if in prayer. Do I believe her? You bet, I do!

You'll get him yet, won't you, Julia? Who? The party that keeps promising you he'll be down to rehearsals Thursday.

Josephine, the nice little wife of Petruks Juzenas, thinks married life is wonderful. She always says, "Try it" and the way she does, well... it's encouraging.

Around 'n around went Lucille and the more she screamed, the more Peter swung her around in the air. And did teacher laugh! So did I, only you couldn't see me.

Well, so much for that today. We're facing two big programs and so there's preparations to be made. From what I gather from everybody, parts are being handed out to the cast and work will commence after this Thursday. If you still want a part, you better be there tonight.

Oh, yes. There's a business meeting tonight, promptly at 8:00 P.M. and rehearsals thereafter, and music thereafter that. Whew! That was some twister.

So, I'll see you all tonight. Until then, keep rehearsals in mind and come in yourself and bring your friends.

— "Sis"

ANTHONY B. PETKUS
LAIDOTUVIŲ DIREKTORIUS
6812 S. Western Ave. — Telefonas GROVEHILL 0142
1410 S. 50th Ave. — Cicero, Illinois — Telefonas CICERO 2109
KOPLYČIOS VISOSE MIESTO DALYSE.

LAIDOTUVIŲ DIREKTORIUS
John F. Eudeikis
SENIAUSIA IR DIDŽIAUSIA LAIDOJIMO ĮSTAIGA
AMBULANCE
DIENĄ IR NAKTĮ
Visi Tel. YARDS 1741-1742
4605-07 So. Hermitage Ave.
4447 South Fairfield Avenue
Telefonas LAFAYETTE 0727
Dykai KOPLYČIOS VISOSE CHICAGOS DALYSE
Klausykite musų radio programo pirmadienio ir ketvirtadienio vakarais nuo 8—iš stoties WGES (1390 kilo.)
Su POVILU ŠALTIMIERU

Laidotuvių Direktoriai

NARIAI Chicagos, Cicero Lietuvių Direktorių Asociacijos

Ambulance Patarnavimas Dieną ir Naktį
TURIME KOPLYČIAS VISOSE MIESTO DALYSE

MAŽEIKA — 3319 LITUANICA AVENUE
EVANAUSKAS — Phones YARDS 1138—1139

LACHAWICZ IR SUNŲS
SKYRIUS 42-44 EAST 108th STREET — Tel. PULLMAN 1270
2314 WEST 23rd PLACE — Phone CANAL 2515

L. BUKAUSKAS
10821 SO. MICHIGAN AVENUE — Phone PULLMAN 9661

ANTANAS M. PHILLIPS
3307 LITUANICA AVENUE — Phone YARDS 4908

J. LIULEVIČIUS
4348 SO. CALIFORNIA AVE. — Phope LAFAYETTE 3572

P. J. RIDIKAS
3354 SO. HALSTED STREET — 710 WEST 18th STREET
Telephone YARDS 1419

I. J. ZOLP
1646 WEST 46th STREET — Phone YARDS 0781

STATEMENT OF THE OWNERSHIP, MANAGEMENT, CIRCULATION, ETC., REQUIRED BY THE ACT OF CONGRESS OF MARCH 3, 1933.

Of Naujienos, The Lithuanian Daily News published daily except Sunday at 1739 So. Halsted St., Chicago, Illinois for October 1st, 1942
State of Illinois }
County of Cook } ss.

Before me, a Notary Public in and for the State and county aforesaid, personally appeared Pius Grigaitis who, having been duly sworn according to law, deposes and says that he is the President of the Lithuanian Daily News "Naujienos" and that the following is, to the best of knowledge and belief, a true statement of the ownership, management, the circulation, etc., of the aforesaid publication for the date showing in the above caption, required by the Act of August 24, 1912, as ammended by the Act of March 3, 1933, embodied in section 537, Postal Laws and Regulations, printed on the reverse of this form, to wit:

1. That the names and addresses of the publisher, editor, managing editor, and business managers are:
Publisher Lithuanian News Publishing Co., 1739 S. Halsted St., Chicago, Ill.
Editor Pius Grigaitis, 1739 S. Halsted St., Chicago, Ill.
Managing Editor None
Business Managers: Pius Grigaitis, Julia August.

2. That the owners are: Lithuanian News Pub. Co., J. Smotelis, Veronica Smotelis, K. Gugis, Nora Gugis, T. Rypkevicz, A. Zymont, P. Grigaitis, K. M. August, Paul Miller, A. Rudinskas, all of 1739 So. Halsted St., Chicago, Ill.

3. That the known bondholders, mortgagees, and other security holders owning or holding 1 per cent or more of total amount of bonds, mortgages, or other securities are Universal Savings and Loan Association.

4. That the two paragraphs next above, giving the names of the owners, stockholders, and security holders, if any, contain not only the list of stockholders and security holders as they appear upon the books of the company but also, in cases where the stockholders or security holder appears upon the books of the company as trustee or in any other fiduciary relation, the name of the person or corporation for whom such trustee is acting, is given; also that the said two paragraphs contain statements embracing affiant's full knowledge and belief as to the circumstances and conditions under which stockholders and security holders who do not appear upon the books of the company as trustees, hold stock and securities in a capacity other than that of a bona fide owner; and this affiant has no reason to believe that any other person, association, or corporation has any interest direct or indirect in the said stock, bonds, or other securities than as so stated by him.

5. That the average number of copies of each issue of this publication sold or distributed, through the mails or otherwise, to paid subcribers during the six months preceding the date shown above is 37.206.

Pius Grigaitis,
President.

Sworn to and subscribed before me this September 30th, 1942.
Michael J. Tananevicz, Notary Public.
(My commission expires Jan. 14, 1943).

IŠ KUPIŠKĖNŲ DRAUGIJOS VEIKIMO

Laikė susirinkimą. — Padaryta svarbių tarimų. — Pp. Matekoniai pavaišino susirinkusius

Rugsėjo 26 dieną Kupiškėnų Kulturos Draugija laikė mėnesinį susirinkimą K. Matekonių bute, 3435 W. Jackson blvd. Susirinkimas buvo svarbus ir jame nutarta daug svarbių dalykų draugijos gerovei.

Žiemos sezonui atėjus nutarta surengti keletą draugiškų vakarėlių, kur kupiškėnai ir kaimynai atsilankę galės susipažinti ir pasilinksminti.

Buvo sumanymas, kad kupiškėnai vėl pirktų Dėdės Samo karo bonų. Visi nariai tam pritarė, bet palikta priešmetiniam susirinkimui, kai bus daugiau narių tą klausimą aptarti.

Šiame susirinkime narių dalyvavo neskaitlingai. Kažin kas narius sulaiko nuo lankymosi. Gal karas nupuldė jų upą, nes daug kupiškėnų sunų ir brolių jau tarnauja Dėdei Samui, ir kai kurie išvežti už marių, o kiti vėl rengiasi tarnybon. Tiesa, tėvams tai yra skaudus ir didelis rupestis. Bet gi reikėtų nepamiršti ir draugijos reikalų, nes atėję į susirinkimą pamirštam savo kasdieninius nesmagumus ir visi kartu, svarstydami draugijos reikalus, praleisim keletą valandų smagiau.

O šiame susirinkime ponai Matekoniai mus kupiškėnus gerokai pavaišino — už tai, kad neprašė į savo dukters vestuves, kurios įvyko be jokio triukšmo. Taipgi mus kupiškėnus supažindino su savo žentu. Jaunuolis labai rimtas ir draugiškas. Galima pasakyti, kad Frances Matekoniutė išsirinko savo gyvenimui malonų draugą.

Prie draugijos prisirašė vienas narys, Antanas Tamkevicze. Tai Lietuvių Tautiškų Kapinių bosas. Svarbesnių žinučių tarpe kupiškėnų nesigirdi. Visi sveiki ir užsiėmę savo kasdieniniais darbais. —*P. B.*

Šiandien įvyksta Moterims Sveikatos Paskaitos

Dar kartą visos esate kviečiamos atsilankyti į Dariaus-Girėno svetainę, 4416 South Western ave., šiandien 8:15 val. vakare. Ten bus skaitoma Dr. S. Biežio paskaita ir plačiai supažindinama su sveikatos dėsniais. Todėl geistina, kad visos, kurioms laikas ir aplinkybės leidžia, ateitumėt nepraleidusios šios progos.

SLA Narė

Uždarėme Worth Grove Daržą

Praeitą nedėldienį, rugsėjo 27 d., įvyko sezoninis Worth Grove Daržo uždarymo piknikas.

Šio daržo savininkai yra Justinas ir Mary Matkawicz. Daržas randasi 6600 W. 111th St.

Kadangi diena pasitaikė labai šalta, tad daržo uždrymo "ceremonijos" atsibuvo viduj.

Kadangi pp. Matkavičių gyvenimo ir biznio patalpa yra labai didelė, tai vietos užteko visiems. Svečių atsilankė labai daug ir pp. Matkavičiai parodė visiems malonų draugiškumą. Visi buvo pavaišinti skaniais valgiais ir gėrimais. Buvo geri muzikantai ir žmonės šoko kiek norėjo.

Beje, šis daržas yra labai gražus ir didelis. Stebėtina, kad jau dabar pradeda renduoti daržą sekančiai vasarai.-St. Narkis.

Moterys...
CARL WISHNACK
SUTAUPYSIT PINIGŲ PIRKDAMOS DABAR:
FUR KAUTUS, Audeklo Kautus, Siutus
TIESIAI NUO IŠDIRBINĖTOJŲ OLSELIO KAINA.
312 WEST JACKSON BOULEVARD - - - - - - - MAIN FLOOR
ANTON STUKAS, Manageris.

KODĖL KENTĖTI DĖL KOJŲ. D-RO Blaszczynskio Gyduolės gaunamos vaistinėse, pagelbės Jums! BOROCYL Milteliai nuo niežėjimo, perdidelio prakaitavimo, prasto kvapsnio ir užkrėtimo odos, iššaukiančios atleto koją. BOROCYL skystis lengvoms žaizdoms, nuo perštėjimo, nudegimo, susižeidimų ir visokių odos ligų.
BOROCYL CO., 1200 N. Ashland Av. Tel. BRUNS. 7209

VIENA IŠ STIPRIAUSIŲ AMERIKOJE
Taupykit apsaugotoj įstaigoj, kad užtikrinti savo ateitį. Apart apdraudos mes turime didžiausį atsargos fondą visoj Illinois valstijoj.
Duodam paskolas už 4½% ir aukščiau.

Chartered and Supervised by U. S. Government. Member of Federal Savings and Loan Insurance Corporation, Washington, D. C.
STANDARD FEDERAL SAVINGS AND LOAN ASSOCIATION OF CHICAGO
Justin Mackiewich, Pres. and Mgr.
4192 ARCHER AVENUE — Tel. VIRGINIA 1141
Daily 9 A. M. to 4 P. M. Wed. 9 A. M. to 12 noon. Sat. 9 to 8 P.M

AKIŲ SPECIALISTAI

DR. VAITUSH, OPT.
LIETUVIS

Mano 20 metų praktikavimas jusų garantavimas
Optometrically Akių Specialistas
Palengvina akių įtempimą, kuris esti priežastimi galvos skaudėjimo, svaigimo, akių aptemimo, nervuotumo, skaudamą akių karštį, atitaiso trumparegystę ir toliregystę Prirengia teisingai akinius. Visuose atsitikimuose egzaminavimas daromas su elektra parodančia mažiausias klaidas. Specialė atyda atkreipiama į mokyklos vaikus.
Kreivos akys atitaisomos.
VALANDOS: nuo 10 ryto iki 8 v. vak. Seredomis nuo pietų, o Nedėlioj pagal sutartį.
Daugely atsitikimų akys atitaisomos be akinių. Kainos pigiau kaip pirma.
4712 South Ashland Av.
Phone YARDS 1373

DR. G. SERNER
LIETUVIS AKIŲ GYDYTOJAS
25 metų patyrimas
Tel. Yards 1829

Pritaiko Akinius. Kreivas Akis Ištaiso.
Ofisas ir Akinių Dirbtuvė
3401 SO. HALSTED ST.
kampas 34th St.
Valandos nuo 10 iki 4, nuo 6 iki 8
Seredoj ir Nedėlioj pagal sutartį.

DR. KARL NURKAT
(NURKAITIS)

Pritaiko atsakomingai akinius už prieinamą kainą ir ant lengvų išmokėjimų.
3241 S. Halsted Street
PHONE CALUMET 4591
RAKANDŲ KRAUTUVĖ

ADVOKATAI

K. P. GUGIS
ADVOKATAS
Miesto ofisas
127 N. DEARBORN STREET
Kambarys 1431—1434.
Telefonas CENTRAL 4411-2
Namų ofisas:
3323 SO. HALSTED STREET
Valandos vakarais nuo 6 iki 8:30
Telefonas YARDS 0818
Ketvirtadieniais ir Sekmadieniais — pagal sutartį.

A. A. SLAKIS
ADVOKATAS
7 So. Dearborn St.
Room 1230
Ofiso Tel. CENTRAL 1824
Valandos: 9 ryto iki 4 popiet

WHITNEY TARUTIS
ADVOKATAS
3133 SO. HALSTED STREET
Tel. CALumet 6877.
Val.: nuo 1:00 popiet iki 8 v. vak
134 N. LA SALLE STREET
Room 2014 — Tel. STATE 7572
Val. nuo 9:00 iki 11:00 ryto.

KITATAUČIAI

DR. HERZMAN
IŠ RUSIJOS
Gėrai lietuviams žinomas per 39 metus kaipo patyręs gydytojas chirurgas ir akušeris.
Gydo staigias ir chroniškas ligas vyrų ir moterų ir vaikų pagal naujausius metodus. X-Ray ir kitokius elektros prietaisus.
Ofisas ir Laboratorija
1031 W. 18th St. netoli Morgan St.
Valandos nuo 10—12 pietų ir nuo 6 iki 7:30 val. vak. kiekvieną dieną, išskiriant šeštadienio vakaro ir nedėliomis.
Tel. CANAL 3110
Rezidencijos telefonas:
Superior 9454 ar CENTRAL 7464

Dr. Charles Segal
OFISAS:
4729 So. Ashland Ave.
— 2-ros lubos —
CHICAGO, ILLINOIS
Ofiso Valandos:
Nuo 10—12 val. ryto, nuo 2 iki 4 val. popiet ir nuo 7 iki 8:30 val. vakaro. Nedėliomis nuo 10 iki 12 valandai dieną.
Phone MIDWAY 2880

Telefonas YARDS 0994
Dr. Maurice Kahn
4631 SOUTH ASHLAND AVE.
Ofiso valandos:
Nuo 10 iki 12 dieną. 2 iki 3 popiet 7 iki 8 val. Ned. nuo 10 iki 12.
Rez. Telefonas KENWOOD 4300

For VICTORY

BUY UNITED STATES DEFENSE BONDS STAMPS

LIETUVIAI
GYDYTOJAI IR DENTISTAI
Amerikos Lietuvių Daktarų Draugijos Nariai

Phone CANAL 6122
Dr. S. BIEŽIS
GYDYTOJAS IR CHIRURGAS
2201 West 22nd Street
Valandos nuo 1—3 ir 7—8
Seredomis ir Nedėl. pagal sutartį.
Rez. 3241 W. 66th PLACE
Phone REPUBLIC 7868

Ofiso Tel. VIRginia 0036
Rezidencijos Telefonas: BEVERLY 8244
DR. T. DUNDULIS
GYDYTOJAS IR CHIRURGAS
4157 ARCHER AVENUE
Ofiso Valandos:
nuo 1—3 ir nuo 6—8:30 val. vakaro
Trečiadieniais pagal šutartį.

Dr. F. Pulsucki Le Van
GYDYTOJAS IR CHIRURGAS
Valandos kasdien 2-4 ir 7-9 vak.
Ketvirtadieniais tik pagal sutartį.
1957 W. Garfield Blvd.
Cor. Damen. — HEMLOCK 6699

A. Montvid, M. D.
West Town State Bank Bldg.
2400 WEST MADISON STREET
Val. 1 iki 3 popiet, 6 iki 8 vak.
Telefonas SEELEY 7330
Namų telefonas BRUNswick 0597

DR. S. NAIKELIS
GYDYTOJAS IR CHIRURGAS
Ofisas ir Rezidencija
3343 S. Halsted St.
Tel. LAFAYETTE 7020
Val. 2—4 popiet, 7—8:30 vak.
Sekmadienį pagal sutartį.

Telefonas: YARDS 3146
DR. V. A. ŠIMKUS
GYDYTOJAS IR CHIRURGAS
IR AKINIUS PRITAIKO
744 W. 35th Street
Valandos: 11—12; 2—4 ir 6:30—8:30
Pirmadieniais tik nuo 2—4.
Šventadieniais: 11—12.

DR. STRIKOL'IS
Gydytojas ir Chirurgas
Ofisas 4645 SO. ASHLAND AVE.
Ofiso val.: Nuo 2 iki 4 ir nuo 6 iki 8 vak. Nedėlioj pagal susitarimą.
Ofiso Tel.: YARDS 4787
Namų Tel.: PROSPECT 1930

DR. C. Z. VEZEL'IS
DENTISTAS
4645 So. Ashland Ave.
arti 47th Street
Telefonas YARDS 2246
Valandos: nuo 9 iki 8 vakaro
Seredoj pagal sutartį.

DR. BRUNO J. ZUBRICK'AS
GYDYTOJAS IR CHIRURGAS
NAUJOJE VIETOJE
2403 West 63rd St.
VALANDOS: 2—4 popiet ir 7—9 vakaro, trečiadieniais ir sekmadieniais pagal susitarima.
Telefonas HEMLOCK 7899
Namų tel. RADCLIFFE 7885

KITI LIETUVIAI DAKTARAI

Dr. P. J. BARTKUS
GYDYTOJAS IR CHIRURGAS
1913 So. Halsted St.
Phone CANAL 4796
Val. nuo 2 iki 4, nuo 7 iki 9 vak.

Tel. Hemlock 5849
Dr. Peter T. Brazis
GYDYTOJAS IR CHIRURGAS
6757 S. Western Ave.
VALANDOS: 1 iki 3 ir nuo 7 iki 9.

DR. A. JENKINS
(Lietuvis)
GYDYTOJAS IR CHIRURGAS
2500 West 63rd Street
Ofiso valandos: nuo 1—4 ir nuo 7—9 val. vakaro ir pagal sutartį.
Seredomis ir nedėl. pagal sutartį
Ofiso Tel. PROSPECT 6737
Namų Tel. VIRGINIA 2421

Dr. Emily V. Krukas
GYDYTOJA IR CHIRURGAS
4146 Archer Avenue
Ofiso Tel. LAFayette 3210
Res. Tel. LAFayette 0094
Jeigu Neatsiliepia—
Šauk KEDzie 2868
VALANDOS:
Pirmad., Antrad, Ketvirt. 6—9 vak..
Penktad., Šeštad. 8:30—9:30 vakaro
Sekmadienį pagal susitarimą.

DR. MARGERIS
3325 So. Halsted St.
Valandos: nuo 1 iki 3.
ir nuo 6 iki 8.
Sekmadieniais nuo 11 iki 12.
Phone YARDS 7299

MAKE EVERY PAY DAY BOND DAY

Laivynas Vis Gi Nugalėjo Moteriškę

Buckley kauntėje Jungtinių Valstijų laivynas turi 685 akrų plotą žemės jureiviams treniruoti. Šiame plote gyveno palyginti nedidelis skaičius šeimų. Viena po kitos šeimos išsikraustė ir pilnai užleido apylinkę laivynui.

Tačiau ponia Koellner, 70 metų moteris, užsispyrė nepasiduoti laivynui. Vieną kartą laužytojai jau ir jos namo gonką nuvertė, tačiau laivyno vyriausybė tolesnį griovimo darbą sulaikė.

Pagaliau betgi gautas teismo įsakymas išgabenti moteriškę iš namo. Reiškia, moteriškė taps iškraustyta. Bet ir vėl laivyno atstovai pareiškė, kad jie leis moteriai dar gyventi name iki spalio 15 dienos.

Amerikoj stengiamasi komažiau prievartos vartoti. Vokietijoje ar Rusijoje šitokią moteriškę butų "likvidavę" akimirkoje.

2 Metų Mirties Sukaktuvės

KAZIMIERAS YURAŠKA

Persiskyrė su šiuo pasauliu spalio mėn. 1 dieną 1940 m., sulaukęs pusės amžiaus; gimęs Lietuvoj, Kvedarnos parapijoj, Tauragės apskr. Paliko dideliame nuliudime sunų Stanislovą, martį Oną, moterį Marijoną, dukterį Bronislavą ir šeimyną, brolį Juozapą ir brolienę Oną ir kitas gimines.

Liudnai atminčiai musų brangaus tėvelio bus laikomos Šv. Mišios Švento Kryžiaus bažnyčioje spalio 3 d., 1942 m. 8:30 val. ryto. Kviečiame visus gimines, draugus ir pažįstamus atsilankyti į pamaldas.

Mes Tave, musų brangusis tėve, niekuomet neužmiršime. Tu pas mus jau nebesugrįši, bet mes anksčiau ar vėliau pas Tave ateisime. Lauk mus ateinant!

Nuliudę lieka:

Sunus Stanislovas, marti Ona

Yuraškai ir Moteris

LOVEIKIS

Siunčiam Gėles Telegramu į Visas Pasaulio Dalis

KVIETKININKAS

Gėlės Vestuvėms, Bankietams ir Pagrabams.

3316 SO. HALSTED ST.

Tel. YARDS 7308

URBA

Gėlės Mylintiems Vestuvėms, Bankietams, Laidotuvėms, Papuošimams.

GĖLININKAS

4180 Archer Avenue

Phone LAFAYETTE 5800

PASKOLOS DAROMOS

ANT 1-MŲ MORGIČIŲ

GREITAI IR PIGIAI MĖNESINIAIS ATMOKĖJIMAIS

MUTUAL FEDERAL

SAVINGS and LOAN ASSOCIATION

OF CHICAGO

2202 W. Cermak Road

Telefonas:

CANAL 8887

Ben. J. KAZANAUSKAS

SEKRETORIUS.

Geležinkelių Unijos Už McKeougha

Užgyrė Ben Adamowskio kandidaturą į congressman-at-large.

21 geležinkelių brolijos žymųs reprezentuotojai praėjusį antradienį pradėjo vajų Illinois valstijoje, kad butų išrinktas į senatą Raymond S. Keough, o į atstovų rumus Ben Adamowski.

Šie geležinkelių darbininkų veikėjai suorganizavo nepriklausomą komitetą, kuris darbuosis McKeough ir Adamowskio išrinkimui.

Jie aiškina, kad mato reikalą remti Adamowskio ir McKeough kandidaturas dėl jų gero rekordo darbininkų interesų atžvilgiu.

Sako, Nacių Pinigai Nori Sumušti McKeougha

INDIANAPOLIS, Ind. — Raymond S. McKeough yra demokratų partijos kandidatas į senatorius iš Illinois valstijos. Jo kandidaturą, tarpe kitų, remia valstijos unijos. Tačiau yra daug priešingų McKeough kandidaturai elementų.

Ir ve Daniel Tobin, International Brotherhood of Teemsters tarptautinis prezidentas, kalbėdamas čia antradienį, pareiškė, jogei "Vokietijos pinigai yra leidžiami Illinois valstijoje sumušti rinkimuose Raymondą S. McKeough."

Pataria Samdytojams Tuojau Išpildyti Formas

Pulk. Paul G. Armstrong, Illinois Selective Service direktorius, išsiuntinėjo paraginimą samdytojams ir įmonių vedėjams išpildyti tuojau, nedelsiant, Formą 42-A. Ši forma prašo neimti karo tarnybon asmenų, kurie yra butinai reikalingi įmonei.

Pulk. Armstrong sako, kad paskutiniuoju laiku daug samdytojų formas išpildo tik paskutinę minutę.

SIMONAS JURAŠKA

gyveno 2439 W. 69 St.

Persiskyrė su šiuo pasauliu rugsėjo 28 d. 9:25 val. ryto 1942 m., sulaukęs pusės amžiaus; gimęs Lietuvoje, Žvengių miestelyje. Amerikoj išgyveno 38 metus. Paliko dideliame nuliudime moterį Marijoną, po tėvais Toliušaitė, sunų Feliksą ir jo žmoną Grace, dukterį Eleanorą, brolį Martiną ir žmoną Oną ir jų šeimyną, 2 švogerius, Domininką ir Pranciškų Toliušius, 2 pusseseres, 4 pusbrolius ir kitas gimines ir draugus. Kunas pašarvotas Petkaus koplyčioje, 6812 South Western ave.

Laidotuvės įvyks penktadienį, spalio 2 d. 10 val. ryto iš koplyčios bus nulydėtas į Tautiškas kapines.

Visi a. a. Simono Juraškos giminės, draugai ir pažįstami esat nuoširdžiai kviečiami dalyvauti laidotuvėse ir suteikti jam paskutinį patarnavimą ir atsisveikinimą.

Nuliudę liekame:

Moteris, Sunus, Duktė, Brolis ir kiti giminės

Laidotuvėse patarnauja laidotuvių direktorius Antanas Petkus, Tel. Grovehill 0142

TRIANGLE RANGE OIL

Kristaliniai balta range alyva dėl mėlynos liepsnos burnerių švariai dega

Mes turime savo stake visokios rųšies alyvos dėl burnerių, namų vartojimui arba industrijoj. Musų didelis stakas ir moderniškos calculation pumpos musų trokuose užtikrina geriausį patarnavimą.

TRIANGLE OIL COMP.

2430 WEST 26th STREET

Tel. CANAL 2020

CHICAGO, ILL.

FOR VICTORY BUY UNITED STATES BONDS * STAMPS

Policija Prašo 16 Ambulansų

Chicagos policijos komisionierius Allman paaiškino miesto finansų komitetui, kad 1943 metais policijos departamentui reikės 16 naujų skvadų karų ir ambulansų. Allman sako, kad kriminalinių piktadarybių Chicagoje padaugėjo ir vis daugėja.

Moterys Prižiurės Skersgatvius Prie Mokyklų

Iki šiol vyrai prižiurėdavo skersgatvius prie mokyklų, kad pradinių mokyklų auklėtiniai saugiai galėtų pereiti gatves.

Pradedant ateinantį pirmadienį, spalio 5 dieną, 750 moterų bus pastatytos skersgatviuose vaikų apsaugai vietoj vyrų.

Praeity šioms pareigoms buvo samdomi vyrai iš pašalpgavių sąrašų. Dabar vis mažiau tokių vyrų pasilieka pašalpgavių sąrašuose. Jie gauna darbą įmonėse.

Dirba Driežą Kinų Iškilmėms Chicagoje

Kinų festivalas spalio 9, 10 ir 11 dd.

Kinų festivalas Chicagoje rengiamas spalio 9, 10 ir 11 dd. Jis įvyks aikštėje prie 22 place.

Šiam festivalui dar pernai buvo užsakytas Kinijoje padirbti didžiulis driežas (dragon). Tačiau japonų karas ir mušiai Tolimuose Rytuose sulaikė užsakymą. Taigi šokantis driežas, mekaniški sloniai ir kitokie įrengimai kinų karnivalui yra gaminami Chicagoje.

Japonų Klausimas Mokykloje

Chicagos apylinkėje yra Elmhurst College. Kolegijos vyriausybė nutarė leisti mokykloje mokintis keturiems japonams studentams.

Tie studentai yra japonų kilmės, tačiau Amerikoje gimę. Praeity, kai ėjo klausimas, ar juos priimti, tai protestų nebuvo. Tačiau dabar, kai nutarta juos priimti, protestą iškėlė Amerikos Legiono T. H. B. Postas No. 187.

Meksika Renduos Padangas Turistams

Meksikos valdžia paskelbė, kad Amerikos turistams, kurie keliaus toj šaly, bus parenduojamos automobilių padangos važiuoti pietų link. Paskutiniuoju laiku Meksika darė gerą biznį iš Amerikos turistų, kurie, nutrukus galimumui važinėti po Europą, lankė pietinę Jungtinių Valstijų kaimynę.

Chinstonai naujoje vietoje

Žymųs Dariaus-Girėno Posto veikėjai ir populiariškiausi lietuviai, Mr. ir Mrs. Chas. ir L. Chinstonai, kurie pirmiau gyveno ties num. 2706 W. 43rd St., jau tulas laikas kaip persikėlė į gražų nuosavą namą 6612 So Albany Ave.

—Steponas

Politinė Kampanija Jau Įsisiubavusi Warduose

Politinė kampanija balsavimams lapkričio 3 dieną, šių metų, jau įsisiubavusi paskiruose warduose Chicagoje. Viešų didžiųjų mitingų dar nedaug rengiama. Tačiau warduose vedamas vajus, lankomi balsuotojai, rykiuojami aktyvųs veikėjai. Ypatingai darbas yra dirbamas tokiuose warduose, kuriuose nematyti aiškios republikonų ar demokratų persvaros ir kuriose smarkesnis pasidarbavimas gali nusverti laimėjimą vienon ar kiton pusėn.

Indaitintas Kaltinamasis Galvažudyste

Grand Jury išnešė indaitinimą Paul Williamsui 22 metų. Jisai yra kaltinamas tuo, kad rugsėjo 19 dieną, darydamas holdapą, nušovė graiką groserninką Papayanis. Papayanis krautuvė buvo adresu 2300 E. 71st street.

Williamso suėmimui pasitarnavo taksikebo šoferis Pokorn. Williams įsėdo į jo taksikebą ir nareiškė, kad jis daro holdapą. Pokorn įvažiavo savo mašina į stulpą ir nutvėręs Williamsą sulaikė kol policija prisiartino.

Ketina Sulyginti Valstijos Darbininkų Algas

SPRINGFIELD, Ill. — Illinois valstija samdo apie 19,000 darbininkų. Kai kuriuose valstijos valdžios skyriuose darbininkai iki šiol gaudavo didesnes algas, negu dirbantieji tokį pat darbą kitų skyrių darbininkai.

Paskutiniuoju laiku buvo pravestas tyrinėjimas. Ateity numatoma padaryti sulyginimą algų už vienodą darbą.

Republikonės Moterys Reikalauja Daugiau Galios Partijoj

SPRINGFIELD, Ill. — Illinois valstijos moterų republikonių klubai laiko konvenciją šiame mieste. Tarp kitko konvencija priėmė rezoliuciją, kuri reikalauja duoti daugiau galios, daugiau įtakos moterims republikonų partijos vadovybėje, įvairiuose pasitarimuose partijos gerovei.

Tarp kitko reikalaujama, kad moterų klubų pirmininkė gautų valstijos republikonų centralinio komiteto vice-pirmininko vietą.

Angliakasių Konvencija 6 d. Spalio

Cincinnati mieste spalio 6 dieną prasidės United Mine Workers of America unijos konvencija. Tarpe klausimų, kuriuos John Lewisui teks išspręsti, yra vienas itin opus: ar sutikti, kad angliakasių darbo laikas butų pailgintas kol karas tęsis? Šiandien pagrindinis angliakasių darbo laikas yra 35 valandos per savaitę ir penkių dienų darbo savaitė.

Rinks Mokytojų Tarybos Narį Berwyne

Spalio 31 dieną bus renkamas Berwyno mokyklų tarybos narys vietoje pašalinto Ernest Holubo. Holub buvo apkaltintas ir rastas kaltas tuo, kad pardavinėjęs mokytojų darbą.

CLASSIFIED ADVT.

REAL ESTATE FOR SALE
Namai-Žemė Pardavimui

PARSIDUODA ROSELANDE 5 kambarių medinė cottage, extra kambarys beismonte, garažas; mažai tereikia įnešti cash. Pigiai.
WEST PULLMAN
Murinis namas, štoras, grosernė, 3 flatai. Savininkas priverstas parduoti pigiai.
MARQUETTE PARKO apylinkėj 7 kambarių medinė cottage, cementuotas beismontas, apšildomas garažas, tik $1500 tereikia įnešti cash, kitus lengvais išmokėjimais.
CHAS URNICK (URNIKAS)
2500 W. 63 St., antros lubos
Prospect 6025

N. E. CORNER 72nd ir Aberdeen, 6 flatai visi po 5 kambarius, kožnas kambarys išdekoruotas, taipgi ir iš lauko šauniai atrodo, karšto vandens šiluma, kožnas rendauninkas apšildo savo flatą, 6 skirtingi boileriai. Išlaidos — dekoravimas ir taksai. Namas rodomas tik susitarus. Kreipkitės John P. McGrath, 1432 W. 79th St. Rad. 4900. Vienintelis agentas.

PARDAVIMUI 3 aukštų namas, nebrangiai, 75x125 pėdų lotas, 2129 Armitage Ave. Šaukit savininkę Mrs. A. Miller, Austin 5696.

4 KAMBARIŲ MEDINIS, garažas, $3,250 išmokėjimais. Gražioj vietoj. 8215 Irving Park Road.

GRAŽUS 7 KAMBARIŲ moderniškas namas, 30 akrų sodnas, vištos. Puiki vieta "retired" asmenims. Jums apsimokės apžiurėti. Pullman, Michigan, C. A. Boushelle, 218 E. 71 St., Chicago.

SUSIRINKIMAI

MORNING STAR Klubas laikys mėnesinį susirinkimą spalių 1 d. 1942 m. Grigaičio svetainėj, 3800 West Armitage ave., 8 val. vakare. Visi nariai malonėkite atsilankyti, nes yra svarbių reikalų svarstymui. —**M. Chepul**, rašt.

ROSELANDO Lietuvių Kulturos Draugijos mėnesinis susirinkimas įvyks ketvirtadienį, spalio 1 d. 7:30 val. vak. Liet. svetainėj 10413 So. Michigan ave. —**S. Dilis**, rašt.

LIETUVIŲ KEISTUČIO Choro mėnesinis susirinkimas įvyks ketvirtadienį, spalio 1 d. 7:30 val. vak. Hollywood svet., 2419 W. 43rd St., o po susirinkimo bus pamokos. Visi dalyvaukite.

Lucille S. Dagis, rašt.

JAUNŲ LIETUVIŲ Amerikoje Tautiško Klubo bertainis susirinkimas įvyks penktadienį, spalio 2 d. 7:30 val. vakare, Chicagos Lietuvių Auditorijoj, 3133 S. Halsted St. Susirinkimas svarbus, todėl visi nariai malonėkite atsilankyti, nes randasi daug svarbių reikalų dėl klubo labo, kuriuos butinai turėsim aptarti. —**S. Kuneviče**, rašt.

Naciai ieško saugumo Austrijoj

LONDONAS, rugs. 28 d. — Iš britų bombarduojamų sričių vokiečiai bėga Austrijon, šiandien pareiškė iš pietų Europos sugrįžęs Šveicarijos pirklys.

Karininkų ir aukštų valdžios valdininkų šeimynos nesijaučia saugiai Koelno, Hamburgo, Bremeno ir Liubecko srityse.

Vokiečiai užėmė visus svarbesnius Austrijos viešbučius. Austrijon atvežta tukstančiai sužeistų vokiečių kareivių.

Bombarduotas Tobrukas, Bengasi

KAIRAS, Egiptas, rugs. 29 d. — Britų aviacija vykusiai bombardavo Tobruką, Bengasi ir Sidi Haneish bazes, šiandien paskelbė britų štabas.

Dykumoje artilerija pasikeitė šuviais ir pačiame fronte įvyko keli susirėmimai tarp pryšakinių dalinių.

Italų aviacija bandė bombarduoti britų pozicijas ir išmetė kelias bombas šalia geležinkelio linijos.

— Senate ir kongrese jau įnešti įstatymo projektai, kurie leidžia prezidentui siųsti darbininkus į reikalingas darbo vietas.

HELP WANTED—FEMALE
Darbininkių Reikia

VEITERKŲ

Patyrusių į tea room, nepatyrusių prie kounterio, nuolat darbas.

EMPLOYMENT OFFICE,

9th floor,

The Fair Store,

State & Adams Strs.

Į SANDĖLĮ
Raštinės darbininkių
Gera alga

SEARS ROEBUCK & CO.
1400 W. 35th Street

MERGINŲ — MOTERŲ
Patyrimo nereikia. Lengvas pakavimas, nuolat, geras darbas. Thompson & Taylor Division, 536 W. Cermak Rd.

MAID Į VIEŠBUTĮ, patyrusios, gera alga. Liudymas. 1636 Melrose Street.

MERGINOS DIRBTI tavernoj, $18 į savaitę, kambarys ir valgis. 4700 W. 111th Street. Tel. Oak Lawn 1909.

PUNCH PRESS OPERATORKŲ

Ekstra gera alga, nuolat darbas, dienomis ir naktimis šiftai. Defense darbas, 3333 S. Wells Street.

LANKSTYTOJŲ, feederių, skalbykloj darbas, 40c į valandą pradžiai. 4501 Addison St.

OPERATORKŲ
Patyrusių prie Singer ir Union special mašinų. Geras nuo šmotų darbui mokestis. Defense orderiai. Geros darbo sąlygos. Ero Mfg. Co., J. Yefsky, 714 W. Monroe

MAIDS — APVALYMUI MOTERŲ
Šeimininkės norinčios dirbti puikiose sąlygose nuo 9 ryto iki 4 popiet. Geros darbo valandos moterims su šeimynomis, $63 į mėnesį pradžiai, daugiau po trumpo tarnavimo. Kreipkitės pas Housekeeper Y. M. C. A., 826 S. Wabash Ave.

REIKIA MOTERŲ PAKAVIMUI mirkytų silkių, ne senesnių 55 metų amžiaus. Benson Fish Co., Inc., 652 West Randolph St.

REIKALINGA MERGINA į general office darbą; turi maždaug mokėti lietuvių kalbą. Darbas pastovus. Lafayette 8248.

MERGINOS NAMŲ darbui, savas kambarys, gera vieta, nuolat darbas. Nevada 7151.

MERGINOS ABELNAI namų ruošai, pageidaujama patyrusios, savas kambarys, vana, radio, gera alga. Šeimininkai O. K.; vyras dirba kitur. Highland Park 3079. Reverse charges.

SUPERVAIZERKŲ, patyrimo nereikia. Puiki ateitis iki $30. Century, 30 E. Adams, 4th floor.

MOTERYS GALI UŽDIRBTI namuose siudamos liuosu laiku. Kreipkitės CORONET CO., 126 N. Wells Street.

FARMS FOR SALE
Ukiai Pardavimui

NAŠLĖ PARDUODA farmą, 240 akrų, farma kaip paveikslas, jųs galite pirkti pigiau negu už pusę kainos. Ši farma apkainota $15,000. Dabar našlė parduos už $6,000, nes negali gauti darbininkų ir nėra šeimos darbui, 2 mylios nuo miestelio. Didelis namas ir barnė. Šioj apielinkėj randasi mažesnių ir pigesnių farmų. Rašykit lietuviškai.

GEORGE BERNATAS
Almond, Wis.

GEROS FARMOS, netoli Chicagos, labai derlinga žemė. Parduos prieinama kaina arba mainys ant vidutinio neperdidelio namo. Kas norite įsigyti mažą ar didelę farmą prie miesto, matykite ar rašykite

JOSEPH VILIMAS CO.,
6753 So. Rockwell St.
Hemlock 2323

MISSOURI, 357 akrai, biskį kalnuota, 37 akrai javų, kita ganykla, bet gali but dirbama. Elektrika, didelė stuba, 6 barnės, 6 šuliniai, didelis prudas, 4 pėdų suktų vielų tvora. Taipgi 216 akrų farma parduodama užbaigimui reikalų.
PHILLIP HESS,
Jamesport, Missouri

HELP WANTED—MALE
Darbininkų Reikia

REIKALINGAS JAUNUOLIS, dalį laiko pašvęsti laikraščių išnešiojimui Westsidėj. Tuoj kreipkitės į NAUJIENAS, 1739 So. Halsted St. CANAL 8500.

Į GARAŽĄ PATYRUSIŲ HIKER'IŲ 30—45 metų amžiaus, darbas naktimis, atvykit 215 E. Chicago Ave.

ORDERIŲ PRIĖMĖJŲ
Stock men
Gera alga
Atvykit
1400 W. 35 Street
SEARS ROEBUCK & CO.

PIPE MAŠINŲ operatorių, taipgi darbininkų, atvykit asmeniškai. Chicago Tube & Iron Co., 2531 W. 48 Street.

REIKIA JAUNO stipraus vyro pagelbėti prie troko, gera alga. Kreipkitės Thomas Paper Stock Co. 860 W. Evergreen ave.

REIKALINGAS "dishwasher" į restaurantą. 3465 So. Morgan St.

REIKIA PORTERIO ir darbininko į tavernę, $12 į savaitę, valgis, kambarys ir laundry. 4700 W. 111th St. Tel. Oak Lawn 1909.

PATYRUSIŲ MOTERŲ siuvėjų prie kostumeriškų kautų ir siutų. A. Sokoff, 114 E. Oak St.

REIKALINGAS bučierius, gera vieta, geras darbas. Atsišaukite 3301 Emerald ave. Tel. Yards 3955.

REIKIA VYRŲ DARBUI į junk šapį, gera alga, nuolat darbas.
35th ST. JUNK SHOP,
3502 So. Federal St.

REIKIA AUTOMOBILIŲ plovėjų, nuolat, gera alga, taipgi body ir fender man. Newberry's, 1025 N. Clark.

CABINET MAKERS, shapers, band sawyers. Nuolat darbas. Hartmam Malcom Co., 847 N. Troy St.

REIKIA VYRŲ

Mes išmokinsim jus gerai apmokamam darbui. Alga kol jųs mokinsitės, 100% karo produkcija.

2743 W. 36 Place

HELP WANTED-MALE-FEMALE
Darbininkų-Darbininkių Reikia

VYRŲ IR MOTERŲ
Darbui į viešbučius, patyrusių tarnaičių (maids), housemen, vacuum men, valytojų, sienų plovėjų. Nereikia buti piliečiu, kad gauti gerą darbą. Matykit Miss Fleming, 123 W. Madison St., Room 300.

VYRŲ IR MOTERŲ
Jaunų ir senų, restoranto darbui, indų plovėjų, busų berniukų, porterių, counter vyrų, carvers. Geriausios darbo sąlygos, valgis ir skalbiniai dykai. Nebutina pilietybė, kad gavus gerą darbą. Matykit Miss Fleming, 123 W. Madison St., Room 300.

WHOLESALE FURNITURE
Rakandai ir Įtaisai Pardavimui

MOKĖDAMAS CASH—
už rakandus sutaupysite nuo 40 iki 60%. Mes pristatome bile kur. Pašaukite ar rašykite dėl daugiau informacijų. Vien tik nacionaliai žinomi daiktai randasi pas mus.

ALIŠAUSKAS, SUNUS,
6343 So. Western Ave.,
Chicago, Ill. Tel. REPublic 6051

BUSINESS CHANCES
Biznio Progos

PARDAVIMUI TAVERNAS greitai ir pigiai. Biznis kampinis, išdirbtas, lietuvių apgyventoj apylinkėj. Rašykite 1739 So. Halsted St. Box 2661.

PARDAVIMUI GROSERNĖ, bučernė ir smulkmenų krautuvė su visais fixturiais. Priežastis — vyro mirtis. 4354 S. Maplewood ave.

PARDAVIMUI grosernė ir bučernė, biznis įkurtas 20 metų, 5 kambariai gyvenimui, moderniški fikčeriai, savininkas eina kariuomenėn. 2837 W. Pershing Rd. Lafayette 7886.

FOR RENT—IN GENERAL
Rendai—Bendrai

4 KAMBARIŲ ŠVIESUS flatas rendon, be vanos; antros lubos užpakaly. 5306 S. Princeton.

PERSONAL SERVICE
Asmeniniai Patarnavimai

LINOLEUM PAKLOJIMAS DYKAI.
CONGOLEUM 39c. INMADE 49c.
INLAID 79c. KREDITAS.
HEMLOCK 3200.

DRAFTO TARYBA NO. 21 SIUNČIA 37 VYRUS PRIĖMIMUI KARIUOMENĖN

Siunčiami šiandien. — 7 lietuviai. — Vėliau bus surengtos išleistuvės, jei visuomenė padės. — Three Links Posto atstovai palydės. — Sekmadienį iškėlimas Amerikos vėliavos bloko daržely. — Neužilgo pradės imti vedusius vyrus. — A. Kazlauskas parvyko atostogų iš kariuomenės.

MARQUETTE PARK.—Šiandien, ketvirtadienį, spalių mėnesio 1 dieną, 37 vyrai išvyksta iš Drafto Tarybos No. 21 patalpų (2517 West 69th st., Chicago, Ill.) kariuomenės priėmimo punktan.

Jie bus išlydėti 8:30 val. ryto. Amerikos Legiono Three Links Posto atstovai palydės juos iki gatvėkarių linijos. Susirinks, be abėjo, palydėti juos giminių ir draugų. Ve tų vyrų sąrašas:

Edmund Michael Sexton, 7332 S. Campbell Ave.

Alex John Martinkus, 317 N. Cummor Road, Downers Grove

Frank McMahon, 6565 South Yale Ave.

Jerry Michael Pagliuco, 6813 S. Paulina St.

Peter Paul Raudonis, 3917 West 62nd Place

William A. Adams, Jr., 7232 S. Oakley Ave.

Edward George Stank, 7252 S. Talman Ave.

Leo J. Miller, 7205 S. Washtenaw Ave.

John Walter Dubiske, 7018 S. Artesian Ave.

Walter William Lurgo, 6827 S. Paulina St.

Howard Joseph Chamberlain, 1907 West 71st Street

Thomas John Flanagan, 7245 S. Honore St.

John Ralph Shurnis, 5828 N. Drake Ave.

Lewis K. Demke, 6932 So. Winchester Ave.

John Joseph Donnelly, 2231 W. 71st St.

Jerry Konsus, 6815 S. Rockwell St.

Rocco Vic. Del Priore, 5036 S. Ashland Ave.

Casimir Francis Mozeikis, 7216 S. Rockwell St.

Henry Fred Schalk, 6751 S. Claremont Ave.

John Randall Spetz, 7051 S. Union Ave.

James Jos. Nemetz, 7251 S. Paulina St.

Ray Joseph Mahoney, 6819 S. Honore St.

Forrest Reed Tayior, 409 Pennsylvania St., Gary, Ind.

Earl Wliliam Radloff, 6957 S. Damen Ave.

Daniel Seifeith O'Neill, Jr., 2041 West 68th Place

James Paolella, 6934 South Marshfield Ave.

Michael Michael Cappetto, 7051 S. Winchester Ave.

Thomas Austin Doboin, 6923 S. Campbell Ave.

Charles Walsh, 7126 South Hermitage Ave.

Edward H. Simpson, 7045 S. Claremont Ave.

John Home, Jr., 2017 West 70th Place

Alfons N. DeGroodt, 7200 S. Hermitage Ave.

Frank Robert Calzaretta, 6730 S. Wood St.

Ray Fishburn, 7222 S. Wolcott Ave.

Elmer Adolph Nelson, 7019 S. Winchester Ave.

Bruno Peter Petrose, 2503 West 71st St.

John Joseph O'Brien, 2040 West 70th Place.

Septyni šių vyrų yra lietuvių kilmės, butent Alex John Martinkus, Peter Paul Raudonis, Edward George Stank, John Ralph Shurnis, Jerry Konsus, Casimir Francis Mazeikis ir Bruno Peter Petrose.

Nori surengti išleistuves į kariuomenę

Kalbami vyrai po priėmimo dar sugrįš namo. O po šių trumpų atostogų jie jau vyks tiesiai kariuomenėn.

Išleidimui jų į kariuomenę norima surengti pobuvis. Suprantama, parengimui reikia išlaidos padengti, tai gi visuomenė prašoma skirti dovanų kas kiek gali.

Dovanas pažymėkite p. Antano Kupsio vardu, 2519 West 69th St. Jis yra Drafto Tarybos No. 21 narys. Arba galima dovanas palikti Drafto Tarybos patalpose, 2517 West 69th street.

Dovanų šitoks parengimas užsitarnauja, nes jaunieji vyrai eina už mus visus, už musų visų gerovę kovoti.

Parvyko iš kariuomenės paviešėti Antanas Kazlauskas

Antanas Kazlauskas, 2519 West 69th street, p. Antano Kupsio švogeris, parvyko dešimčiai dienų iš armijos paviešėti Chicagoje. Apsistojo pas p. Kupsį minėtu adresu. Jis tarnauja kariuomenėje, field artillery daliny.

Kareivio A. Kazlausko motina Stella ir patėvis John Vaitkus gyvena adresu 1054 West 59th street.

Kai sugrįš kariuomenėn, A. Kazlauskas tikisi, kad neužilgo bus išsiųstas į frontą.

Sekmadienį Amerikos vėliavos iškilmės

Ateinantį sekmadienį, spalio 4 dieną, 1 valandą popiet įvyks patriotinis susirinkimas. Bus iškelta Amerikos vėliava 69th ir Maplewood bloke, daržely ant šių gatvių pietų vakaro kampo.

Programos punktus pildys Amerikos Legiono Dariaus-Girėno trimitų grupė ir bernaičiai skautai. Bus programos pildytojų ir mitingo dalyvių eisena aplink bloką.

Kalbas pasakys, tarpe kitų, adv. Rudy Va Salle, kuris yra zonos kapitonas, kalbės advokatas Dobs, o kunigas Zakarauskas pašventins vėliavą.

Prie darželio pastatymo pasidarbavo pp. Akroman, 6937 S. Maplewood avenue, tėvas Steve ir sunus Stanley Maskoliunai (vienas jų, Stanley, yra oro wardenas), Antanas Gečas (bloko kapitonas), Frank Jurgel (oro wardenas), John Froley (oro wardenas) ir Anthony Kupsis.

Apylinkės gyventojai prašomi vėliavos iškilmėms susirinkti 1 val. popiet. Ir prašomi visi dalyvauti kas tik galės.

Pradės imti tarnybon vedusius vyrus

Neužilgo Drafto Taryba No. 21 tur but pradės imti kariuomenėn vedusius vyrus. Dalykas toks, kad nevedę vyrai ja. baigiami paimti.

Pirmoj eilėj bus imami kariuomenėn tie vedę vyrai, kurie neturi vaikų, kurių moterys dirba, kuriems nereikia užlaikyti kitus asmenis (dependents). — V. P.

Šešiems Padangų Vagiliams Kalėjimas

Teisėjas Sbarbaro pasiuntė kalėjiman šešis padangų vagilius ir vieną vogtų padangų priėmėją.

William Smith, 22 metų, gavo 10 metų kalėjimo bausmę. James Counelis, 21 metų, iš Chicago Heights, bausmė siekia nuo 1 metų iki viso amžiaus kalėjimo. John Dotson pasiųstas kalėjiman nuo 1 iki 10 metų. Jis yra 35 metų. Sylvestrui Green paskirta 10 metų kalėti. Edwardui Bryant ir Winstonui Smith kalėjimas nuo 1 metų iki gyvos galvos.

Padarytos Kratos Namuose Gary Apylinkėje

Surado ginklų, radijo setų, amunicijos

Pereitą pirmadienį, rugsėjo 28 dieną, ir antradienį Gary mieste ir kituose apylinkės punktuose federaliniai valdžios agentai padarė eilę kratų.

Kratos padarytos 47 italų ir penkiolikos vokiečių namuose Gary mieste, Fort Wayne ir ir kitkas. South Bende.

35 kratos padarytos Gary mieste, vienuolika Fort Wayne ir 16 South Bende.

Konfiskuota 35 trumpųjų bangų radijo setai, 35 šaujami ginklai (šautuvai, revolveriai ir kt.), 1,505 kulkų, 18 fotografinių aparatų, žemėlapiai

Rašo U. S. armijos kareivis

Karikatura rodo Hitlerį, kurį sąjungininkų kareiviai vaišina savo priemonėmis.

Laiškas Draugui,—

Gavau tavo, drauguti, laišką, kuriame sakai, kad busite laimėtojai. Aš to jums ir linkiu: kogeriausių laimėjimų, ir išsluokite tuos raudongalvius su šluota iš jaunimo organizacijos

Susitvėrė jaunų lietuvių grupė iš musų visų ateivių, kurie palikome brolius, seseris ir tėvelius už jūrų marių. Sutvėrę šitą jaunų lietuvių organizaciją, mes parodėme, kad nenorime pamiršti savųjų ir savo tautos. Sutvėrėme ją prisiminimui savo tėvų krašto.

Tai kodėl jie nori išpiauti tą klubą? Gana jau nukankino, išsmaugė daug musų lietuvių brolių jie Lietuvos žemėje. Mes nenorime, kad jie ir čia, Laisvoj Amerikos šaly, tai darytų.

Jųs žinote, aš jau uniformoje. Ir už ką? Gi dėl tų plėšikų ir užpuolikų, kurie grobia viską ir nori pasaulį net sunaikinti. Ne, broliai, mes tik to nedaleisime; mes kovosime ir laisvę išvaduosime, ir tuos visus užpuolikus sutvarkysime. Ir tegul gyvuoja jusų ir mano klubas, ir laikykitės kaip galite.

Tą jųs, broliai, gerai žinote: musų šalis pavojuje. Visi turėsime išsijuosę dirbti: kas už kirvio, kas už piuklo, o mes kiti už šautuvo griebsimės ir laisvę vaduosime. Šiuos žodžius siunčiu jums visiems geriems kovotojams prieš užpuolikus ir linkiu jums geriausių pasekmių ir laimėjimų.

P. S. — Aš jums siunčiu šitą paveikslą. Kaip mes turime tą slibiną Hitlerį, tai taip bus visiems priešams, kurie kėsinsis prieš laisvę.

Perskaityk šį laišką Ratelio susirinkime ir pasakyk man kada tai įvyko. O kam patiks laiškas, tai duok mano adresą ir tegul atrašo man laišką.

Jei nori, paduok Naujienoms paveikslą ir laišką.

So Long.

—P. F. C. John Šliožis.

Pirkite tose krautuvėse, kurios garsinasi "NAUJIENOSE"

PADANGŲ IR TUBŲ INVENTORIUS TURI BUTI UŽREKORDUOTAS IKI SPALIO 16-TOS

Surašymas padangų (tairų) ir tubų iš bertainio, kuris pasibaigė rugsėjo 30 dieną, turi buti užrekorduotas ne vėliau, kaip iki spalio 15 d., pareiškė Michael F. Mulcahy, OPA direktorius Chicagos Metropolio srity.

Pataisytos inventoriui surašyti blankos, forma R-17, jau išsiuntinėtos visiems dyleriams Chicagos apylinkėje. Jas taipgi galima gauti iš lokalinių paskirstymo tarybų.

Asmens, kurie gavo šias formas paštu, bet kurie niekuomet nepardavinėjo ir niekuomet neturėjo pardavimui padangų ir tubų arba motorinių vežimų, arba kurie pasitraukė iš to biznio prieš 1 dieną liepos 1942 metų, turi šiose formose pažymėti apie tai, kad oficialųs rekordai galima butų pataisyti.

Dyleriai, kuriuos liečia šis reikalavimas, yra: (1) Asmens parduodą ar turį pardavimui naujas padangas ar tubas, atnaujintas ir pataisytas padangas, arba vartotas padangas ir tubas; (2) Kiekvienas asmuo parduodąs arba turįs pardavimui motorinius vežimus; (3) Finansinės kompanijos ir asmens teikią paskolas finansavimui.

Nereikia raportuoti apie padangas ir tubas, kurios yra užmautos ant ratų.

Šios įstaigos reikalaujamos pagal patvarkymą padaryti raportus: departamentinės krautuvės, gasolino stotys, automobilių dyleriai, grandinės krautuvės, padangų krautuvės, vartotų automobilių dyleriai, mail-order bizniavietės, wholesale automobilių sandėliai, fabrikams priklausančios krautuvės, atnaujinimo padangų dirbtuvės ir motociklių padangų dyleriai.

IŠBANDYS ŠVIESŲ KAMOFLAŽĄ

Šviesas kai kuriose gatvėse užgesins. — Trafikas bus pasuktas važiuoti apšviestomis gatvėmis. — Žiburiai viduje galės degti. — Alarmas nebus duotas.

Anksti trečiadienio rytą, spalio 7 dieną, visoj Chicagos Metropolio srity bus pravestas dalinis užtemdymas.

Jisai prasidės 2:45 val. ryto ir tęsis 15 minučių, butent iki 3 val. ryto.

Kaip minėta, užtemdymas bus dalinis. Viduj, namuose ar biznio įstaigose, žiburių užgesinti nereikės. O ir mažai žiburių tuo metu viduje buna.

Užtemdytos bus tik kai kurios didžiosios gatvės, bulvarai ir avenue. Trafikas, kuris eina šiomis gatvėmis, taps pasuktas į apšviestas gatves.

Lėktuvai ore stebės, kaip užgesinimas šviesų pakeičia bendrą apylinkės vaizdą, žiurint į jį iš oro. Šis išbandymas daromas kamoflažo tikslu. Sakysime, priešų aviatoriai turi Chicagos Metropolio srities planą. Jie, daleiskime, oro atakoje vadovausis šviesų linijomis gatvėse ir pagal tai spręs, kur galima užgauti Chicagos sritį skaudžiausia. Taigi užgesinus vienų gatvių šviesas, o palikus kitų gatvių šviesas degančias, rasi galima priešų lėktuvus suklaidinti. Šiuo tikslu ir bus daromas išbandymas.

Išbandymas bus pravestas be alarmo, be sirenų staugimo. Gyventojai galės ramiai sau miegoti.

Plieno Įmonės Numato Trukumą Medžiagos Žiemos Metu

Didelių kruvų laužo reikia, kad įmonės galėtų dirbti pilnai Chicagos srity.

Plieno įmonėms Chicagos srity reikia kasdien 6,000 tonų laužo. Tai reiškia, kad joms reikia kasdien 12,000,000 svarų laužo.

Žiemai užėjus, numatoma, laužo plaukimas į plieno įmones sumažės. Taigi, kad plieno įmonės galėtų pilnai ir per žiemą operuoti, reikia joms turėti bent dviejų mėnesių išteklių paruoštų.

Nei viena plieno įmonė iš anksto neturi tokių išteklių. Faktas yra, kad viena didžiulė įmonė, suvartojanti 3,000 tonų laužo kasdien, dabar turi tik 10 dienų išteklių. Kai kurios kitos įmonės turi tik trims dienoms išteklių.

Štai kodėl spauda, radijas, valdžios kariuomenės bei laivyno atstovai nepaliaujamai atsišaukia į gyventojus prašymu rinkti metalo laužą. Prašomi rinkti laužą mokyklų vaikai, raginami jį rinkti dženitoriai, atsišaukiama į privačius gyventojus ir ypatingai į šeimininkes.

Raginami visi rinkti geležies ir plieno laužą ir depozituoti jį paskirose vietose, apie kurias paaiškins bet kurio bloko kapitonas, oro wardenas ar kuris kitas Civilinės Apsaugos pareigunas.

Prašo Krautuvininkus Rinkti Gumos Liekanas

Illinois State Council of Defense kreipėsi į avalinės krautuvių savininkus prašymu rinkti kiekvieną gabalą gumos, kuri patenka į bizniavietes, kai kostumeriai atsilanko avalinės pirkti ir palieka senus batus, kaliošus, etc.

Illinois Civilinės Tarybos, civilinių gyventojų apsaugos skyriaus pirmininkas, kapitonas William F. Waugh, paskyrė dar 39-ms Illinois valsčiams oro apsaugos pareigunus. Paskyrimą patvirtino gubernatorius Green.

Pasiųs Šunis Armijai Trėniruoti

Pirmas burys šunų iš Chicagos bus pasiųstas ateinančio sekmadienio rytą 10 valandą. 40 šunų bus pasiųsta treniravimui armijos reikalams į Front Royal, Virginia. Daugiausia tai bus shepherds veislės šunys.

SURASTA

MAŽIAUSIA Nikotino

MAŽIAUSIA Erzinančiu savybiu

(Tars and Resins)

KAIP RODO BEŠALIŠKI READER'S DIGEST TYRIMAI

OLD GOLD

Štai žinios, kurios padaro cigaretų istoriją!

Bešališkas mokslinis bandymas padarytas dėl Reader's Digest iš 7 vadovaujančių cigaretų.

★ **Dumuose Old Gold buvo MAŽIAUSIA nikotino!**

★ **Old Gold buvo MAŽIAUSIA įrituojančių savybių (tars and resins).**

Jokia laboratorija negali jums išmieruoti puikaus naujo skonio naujų Old Golds. Dėl naujo rukymo smagumo, bandykit juos!

P. LORILLARD COMPANY. Established 1760
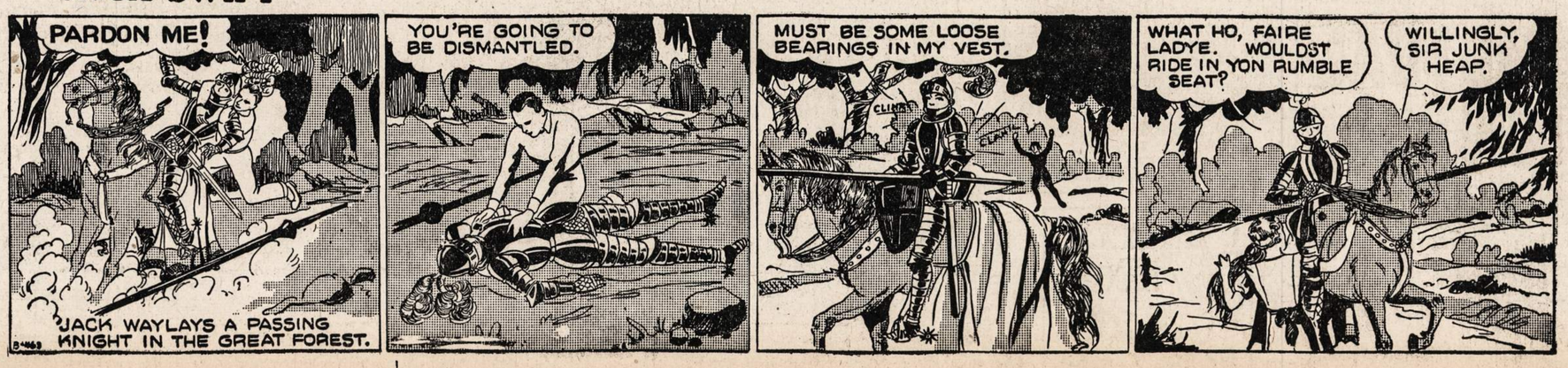
JACK SWIFT