The First and Greatest Lithuanian Daily in America
NAUJIENOS
THE LITHUANIAN DAILY NEWS
PUBLISHED BY THE LITHUANIAN NEWS PUB. CO., INC.
1739 South Halsted Street, Chicago, Illinois
Phone CANal 8500
Pirmas ir Didžiausias Lietuvių Dienraštis Amerikoje

NAUJIENOS
THE LITHUANIAN DAILY NEWS
Entered as second-class matter March 7, 1914 at the Post Office at Chicago, Ill., under the Act of March 3, 1879

SYMBOL of our RIGHTS & LIBERTIES

The First and Greatest Lithuanian Daily in America
NAUJIENOS
THE LITHUANIAN DAILY NEWS
PUBLISHED BY THE LITHUANIAN NEWS PUB. CO., INC.
1739 South Halsted Street, Chicago, Illinois
Phone CANal 8500
Pirmas ir Didžiausias Lietuvių Dienraštis Amerikoje

VOL XXIX | KAINA 3c | Chicago, Ill., Trečiadienis, Spalių-October 14 d., 1942 | No. 242

J V. JĖGOS NUSKANDINO 6 JAPONŲ LAIVUS

AMERIKIEČIAI PAJĖGS ATSISPIRTI JAPONAMS, TVIRTINA ADM. McCAIN

Admirolas Nimitz lankėsi Guadalkanalo saloje ir apžiurėjo fronto linijas

WASHINGTON, D. C., spal. 13 d. — J.A.Valstybių karo jėgos laimėjo didelį mūšį Salomonų salose, šiandien vakare paskelbė laivyno departamentas.

Praeitą naktį Savo salos vandenyse Amerikos karo laivai ir aviacija užpuolė japonų karo kanvojų, kuris artėjo prie Guadalkanalo. Amerikiečiai nuskandino 1 didelį priešo kreiserį, 4 destrojerius, 1 didelį transporto laivą. Žuvo vienas Amerikos destrojeris. Japonai neiškėlė daugiau kareivių Guadalkanale.

WASHINGTON, D. C., spal. 13 d. — Guadalkanalo saloje Amerikos marinai žymiai sustiprino savo pozicijas, užėmė naujus salos plotus į šiaurę nuo Henderson aerodromo, šiandien paskelbė laivyno departamentas.

Amerikiečiai pradėjo pulti japonus prieš porą dienų. Kovos buvo smarkios, vartoti kulkosvaidžiai, bombos ir artilerija, užmušta daug japonų ir laimėtos didelės strateginės reikšmės pozicijos.

Amerikos lakunai numušė 15 japonų lėktuvų ir sužeidė du lengvus priešo kreiserius. Japonų karo laivai buvo užpulti Naujos Georgijos salos vandenyse. Kiti orlaiviai bombardavo japonų juros lėktuvų bazę Rakata saloje.

Keturis kartus japonų eskadrilės bandė priartėti prie Guadalkanalo ir bombarduoti amerikiečių pozicijas, bet J.A.V. lakunai laiku pakilo ir priešą pasitiko toli nuo aerodromo. Japonų bombanešiai buvo priversti išmesti savo bombas į vandenį, kad galėtų laiku pabėgti nuo Amerikos naikintuvų.

Amerikos karo jėgos gali ne tiktai apginti paimtas teritorijas Salomonų salose, bet jas žymiai praplėsti, šiandien pareiškė admirolas McCain, kuris buvo Salomonų salose ir dalyvavo kovose.

Adm. McCain tvirtina, kad Amerikos orlaiviai yra geresni už japonų lėktuvus ir J.A.V. lakunai geriau kovoja, negu priešo lakunai. Salomonų salų kovon japonai pasiuntė tokius lėktuvus, kurie negalėjo tinkamai atsispirti amerikiečiams.

PEARL HARBOR, Havajų salos, spal. 13 d. — Admirolas Chester W. Nimitz lankėsi Salomonų salose ir buvo Guadalkanalo bazėje. Admirolas turėjo progos patirti apie kovos sąlygas pačioje fronto linijoj.

Adm. Nimitz tarėsi su adm. Ghormley ir kitais karo vadovybės nariais apie karo operacijas. Guadalkanalo saloje adm. Nimitz įteikė pasižymėjimo ženklus salų kovose labiau pasižymėjusiems marinams.

Adm. Nimitz įteikė laivyno kryžius gen. Vandegrift, kuris komanduoja Guadalkanalo saloje iškeltus kareivius ir gen. W. Rupertus, kuris komanduoja Tulagi ir Gavuto salos jėgas.

HITLERIS SIUNČIA ITALŲ ARMIJĄ STALINGRADO POZICIJOMS PULTI

Maltoj britai numušė 24 "ašies" lėktuvus, vokiečiai siunčia kariuomenę Lybijon

MASKVA, Rusija, spal. 13 d. — Vokiečių karo vadovybė į Stalingrado frontą pasiuntė italų kariuomenės dalinius ir tankus, šiandien paskelbė sovietų štabas.

Fronto linijose esantieji vokiečiai yra išvargę ir Hitleris siunčia naujas kareivių pakaitas, patyrė rusai.

Stalingrado fronte jaučiamas šaltis, rusų ir vokiečių kareiviai dėvi šiltesnius drabužius.

Rusai veja vokiečius iš Kaukazo

MASKVA, Rusija, spal. 13 d. — Mozdoko srityje sovietų armija puola vokiečių pozicijas ir verčia nacius trauktis atgal, skelbia sovietų štabas.

Vokiečiai sutraukė naujas divizijas į Kaukazą, bet jos nepajėgia prasimušti.

Stalingrado fronte rusams pavyko numušti didoką vokiečių orlaivių skaičių.

Smarkios kovos Maltos padangėse

KAIRAS, Egiptas, spal. 13 d. — Antra diena skaitlingi "ašies" aviacijos daliniai puola Maltos salą, sako štabas britų.

Šiandien britai numušė 24 "ašies" lėktuvus. Vakar numuštų lėktuvų skaičius siekė 39. Šiandien britams pavyko sužeisti apie 50 lėktuvų.

Dalis jų nepajėgs pasiekti italų aerodromus. Manoma, kad vokiečiai stengiasi perkelti naujų divizijų į Lybiją.

Gen. Davis apžiuri kariuomenę

LONDONAS, spal. 13 d. — Gen. Benjamin O. Davis, vienintėlis juodukų generolas J.A. Valstybių kariuomenėje, apžiurinėja juodukų dalinius Anglijoj.

Gen. Davis pareiškė, kad santykiai tarp juodukų ir baltųjų kareivių nėra toki jau blogi, kaip spaudoje paskelbta.

Britai ruošia juodukams pasilinksminimus ir nedaro jokio skirtumo tarp skirtingų rasių.

— Vokiečiai siunčia šarvuotas divizijas į įvairius Europos pakraščius.

Prezidentas kalba apie karą

NAUJIENŲ-ACME Telephoto

Prezidentas Rooseveltas kalba per radiją į Amerikos žmones, pranešdamas apie karo eigą, — ir kas bus reikalinga daryti karo laimėjimui.

18-19 METŲ VYRAI PRIVALO EITI KARO TARNYBON, SAKO H. STIMSON

Prezidentas mano, jog netrukus valdžia privalės mobilizuoti krašto darbo jėgą

WASHINGTON, D. C., spal. 13 d. — 18-19 metų vyrai privalo tuojau buti kviečiami karo tarnybon, šiandien pareiškė Henry Stimson atstovų rumų karo komitetui.

Šio karo metu sprendžiamas visos Amerikos likimas, todėl ji privalo turėti geriausius kareivius.

Jauni vyrai geriau tinka karo mokslui baigti ir yra geriausi kovos lauke. Stimson patarė kongresui neatideliojant pravesti įstatymą šiuo reikalu.

Antro fronto reikalas aptartas

WASHINGTON, D. C., spal. 13 d. — Vakar prezidentas savo kalboje pareiškė, kad karo vadovybė antro fronto reikalą aptarė, bet šių nutarimų negali skelbti per radiją.

Rooseveltas mano, jog valdžia bus priversta mobilizuoti darbininkus, kad galėtų vykusiai išnaudoti krašto darbo jėgą.

Valdžia bus priversta šaukti kariuomenėn 18-19 metų vyrus, pareiškė prezidentas.

Naikina nacių susisiekimo centrus

LONDONAS, spal. 13 d. — Praeitą naktį britų aviacija smarkiai bombardavo šiaurės Vokietijos susisiekimo centrus, paskelbė britų aviacijos ministerija.

Britai nenurodė kur buvo išmestos bombos, bet vokiečiai sako, kad nukentėjo Osnabrueck.

Iš Kopenhagos atėjo žinia, kuri sako, kad britų lėktuvai buvo numušti Danijos teritorijoj. Britai patarė prancuzams trauktis toliau nuo vokiečių apgyvendintų vietų.

ORAS

Be pakaitų.

Saulė teka — 7:02; leidžiasi — 6:12.

Lapkričio 9 d. registruos gazolinui

WASHINGTON, D. C., spalio 13 d. — Lapkričio 9 dieną visame krašte bus pravesta registracija gazolinui, paskelbė kainų tvarkytojo įstaiga.

Kiekvienas automobilio savininkas tą dieną privalo užsiregistruoti, jeigu nori gauti gazolino.

Automobilio savininkas neturės teisės turėti daugiau penkių padangų vienam automobiliui. Neduos gazolino tiems automobilistams, kurie nesilaikys skubos taisyklių.

— Hitleris pareikalavo iš Lavalio visoj Prancuzijoj išnaikinti prieš vokiečius nukreiptą nuotaiką. Antraip, naciai okupuosią visą Prancuziją.

Britai kelia sukaustymo klausimą

LONDONAS, spal. 13 d. — Premjeras Churchill šiandien pareiškė parlamentui, kad britų valdžia nustos kalti pančius naciams, jeigu vokiečiai išlaisvins sukaustytus britų belaisvius.

Britai pasiuntė raštą Šveicarijos valdžiai ir išdėstė savo nusistatymą. Britai įsakė sulaikyti naujų nacių sukaustymą, kol ateis atsakymas iš Vokietijos.

Britų spaudoje keliamas principinis klausimas dėl belaisvių sukaustymo.

Italijos ukininkai pradeda maištauti

LONDONAS, spal. 13 d. — Iš patikimų šaltinių patirta, kad pietų Italijos ukininkai pradėjo maištauti, kai valdžia įsakė konfiskuoti suvalytus javus.

Monteleone kaime, Apulijos provincijoj, ukininkai sudegino fašistų ir policijos buveines, sunaikino savivaldybės dokumentus.

Pasiųsti fašistų buriai sušaudė kelis ukininkus, o 250 moterų padėjo į kalėjimą visam karo metui.

— Šiandien vakare Wendell Willkie tikisi pasimatyti su prezidentu ir informuoti jį apie kelionės įspudžius.

Vėliausios Naujienos

— Amerikos aviacija bombardavo japonus Kiska saloje ir sukėlė gaisrų.

— Pietų Afrikos premjeras Smuts atskrido Londonan. Jis aptars karo planus su britų vadais.

— Brazilijos valdžia pavedė savo karo laivyną J.A.Valstybių vadovybėn.

— Britų komandos išlipo šiaurės Norvegijoj ir išsprogdino galingą elektros jėgainę.

— Stalingrado fronte puola ne vokiečiai, bet rusai. Naciai buvo priversti pasitdaukti keliose vietose šiaurėje nuo Stalingrado.

— Australijos kariuomenė paėmė visą tarpkelį per Owen Stanley kalnus.

— Vokiečiai paskelbė, kad karo vadovybė pakeitė planus: nuo puolimo įsakė pereiti į gynimosi frontą.

VALDŽIA PAĖMĖ SAVO KONTROLĖN KELIAS PARAKO DIRBTUVES

Paskirtieji inspektoriai ėmė didelius kyšius ir padarė valstybei nuostolių

WASHINGTON, D. C., spal. 13 d. — Laivyno daliniai šiandien perėmė savo kontrolėn "Triumph Explosives Inc." dirbtuves Elktone, Md., ir dvi dirbtuves Milforde, Del., šiandien paskelbė Baltieji Rumai.

FBI agentai išaiškino, kad minėtos bendrovės vadovybė davinėjo kyšius ir šiam tikslui išeikvojo apie milijoną dolerių. Policija areštavo bendrovės viceprezidentą ir du kariuomenės bei laivyno inspektorius.

Pats prezidentas pasirašė įsakymą perimti bendrovę valdžios kontrolėn.

Dirbtuvėse darbas nesustos nė vienai valandai. Valdžia yra pasiryžusi perleisti dirbtuves bendrovės kontrolėn, kaip tiktai bus išaiškinti netikslumai.

Suimtas viceprezidentas Josef Ben Decker, armijos inspektorius J. A. McCambridge ir laivyno inspektorius Reginald Gregory.

ŠIOS DIENOS KARO VEIKSMAI

GUADALKANALE: Amerikos marinai dviejų dienų kovoje paėmė naujas pozicijas šiaurinėje salos dalyje. Artilerija ir aviacija iššudė daug japonų.

N. GINĖJOJ: Australijos ir japonų karo daliniai smarkiai susišaudė Owen Stanley pakalnėse. Kova eina dėl kelių per kalnus.

MALTOJ: Vokiečių aviacija smarkiai puola Maltos pozicijas. Britai numušė 24 nacių lėktuvus, apie 50 sužeidė.

EGIPTE: Amerikos aviacija bombardavo Tobruką ir nuskandino italų laivą.

RUSIJOJ: Rusai atmušė vokiečių divizijas Mozdoko fronte. Vokiečiai tvirtina, jog rusai puola Voronežo ir Rževo frontuose.

VOKIETIJOJ: Britų aviacija bombardavo Osnabrueck ir kitus vokiečių susisiekimo centrus.

Šnipai naudojo Čilės teritoriją

WASHINGTON, D. C., spal. 13 d. — Kuboje pagautas nacių šnipas Luning prisipažino, kad jis gaudavęs informaciją apie sąjungininkų laivų judėjimą iš Carlos Robinson, Santiago, Čilė.

Amerikos valdžia pranešė reikalą Čilės valdžiai ir ši areštavo nacių agentą.

Sumner Welles paskelbė šias žinias spaudai, kai Čilės prezidentas nutarė atidėti savo kelionę į J.Amerikos Valstybes.

Norvegijoj naciai areštuoja vyrus

LONDONAS, spal. 13 d. — Grane valsčiuje, kuris randasi šiaurės Norvegijoj, naciai areštavo visus vyrus.

75 norvegai buvo tuojau sušaudyti, o kiti išvežti į kalėjimus. Visame valsčiuje pasiliko tiktai vaikai ir moterys.

Geštapo teroro banga nemažėja visame krašte. Norvegai bėga į kalnus ir ruošia ginkluotą pasipriešinimą.

— Rayburn tvirtina, kad kongresas šią savaitę priims įstatymą 18-19 metų vyrų tarnybai.

— Nuo ateinančio sekmadienio Italijos piliečiai nebus skaitomi užsieniečiais priešais, paskelbė valstybės gynėjas Biddle.

Lewis organizuos naują uniją

CINTINNATI, spal. 13 d. — Angliakasių konvencija nutarė leisti John L. Lewis'ui organizuoti į naują uniją neorganizuotus darbininkus.

Lewis pareiškė, kad jis nesikišiąs į AFL—CIO unijas ir joms nekenksiąs. Lewis paliksiąs ramybėje kiekvieną uniją, kuri pajėgia pati tvarkytis.

Vadinamoji "District 50" angliakasių unija verbuos naujus narius farmerių, pienininkų ir gyvulių augintojų tarpe.

AFL nepatenkinta Hendersonu, Arnoldu

TORONTO, Kan., spal. 13 d. — AFL konvencija nutarė reikalauti, kad maisto paskirstymas butų priskirtas prie Ukio Stabilizacijos įstaigos.

Atstovai smarkiai kritikavo Leon Hendersoną ir valstybės gynėjo padėjėją Thurman Arnold.

Tvirtinama, kad Arnold panaudojo valdžios įstaigą asmeniškam gerbuviui kelti.

NEW YORK, N. Y., spal. 13 d. — Berlyno radijas komentavo prezidento Roosevelto kalbą ir ją žymiai iškraipė.

Vokiečiai paskelbė ištraukas ir iš Churchillio kalbos, bet ir joje parinko tiktai naciams tinkamesnius sakinius.

Nė vienu žodžiu neužsiminė apie stiprėjantį sąjungininkų karo pajėgumą.

Naujienų Raštinės VALANDOS
kasdien nuo 8 val. ryto iki 8 val. vakaro
ŠEŠTADIENIAIS
tiktai iki 4 val. popiet.
SEKMADIENIAIS
bus uždaryta.
"Naujienų" Adm.
Apgarsinimus telefonu
CANAL 8500
galit priduoti sekmadieniais po 4 val. popiet.

NAMINIS FRONTAS

Sena medžiaga

Rinkimas visokios atliekamos arba senos medžiagos progresuoja. CIO, AFL ir Gelžkelių Brolystės drauge veikia šiame vajuj bendrai su 80% šalies dienraščių. Piliečiai visur yra prašomi prisidėti prie vajaus kaipo rinkėjai ir pranešti apie visas nenaudojamas mašinas ir nevartojamus metalinius daiktus, kuriuos butų galima pristatyti plieno fabrikams. Moterys visose šalies dalyse renka ko daugiausia skardinių. Pradžioje žmonės tik kaikuriose šalies vietose rinko skardines, todėl kad tuo laiku nebuvo patogumų atskirti skardą nuo kitų metalų (detin).

Dabar "detining" įstaigos įvestos šešiose svarbiose vietose, tad skardines galima kolektuoti iš kiekvienos šalies dalies ateityje.

Kada visa medžiaga iš šalies laukų ir darželių bus surinkta perdirbimui, ką su ja mes darysime? Stebėtina ką mes iš jos galėsime pagaminti.

Atliekamas senas geležis ir plienas iš dešimt senų virtuvės pečių padarys pakankamai plieno dėl vieno pilnai įrengto skautų karo.

61 šaldytuvas pagamins vieną lengvą tanką, ir vienas užtenka dėl 12 lengvų kulkosvaidžių 45 kalibrų.

6 didelės atmatų skardinės padarys vieną priešlėktuvinį nurodytoją; 17 senų radiatorių pagamins 75 mm. tankų šautuvą; ir vienas viedras pagamins tris durtuvus.

Vienas varinis puodas turi pakankamai vario dėl 84 iššovimų automatinio šautuvo amunicijos.

Viena sena baterija gali parūpinti užtektinai švino dėl trijų priešlėktuvinių šautuvų.

Aliuminas iš vienos skalbiamos mašinos gali padaryti 21 keturių svarų padegimo bombą.

Elektrikinė valymo mašina turi gana aliuminos padaryti septynis iš 50 kalibrų kulkosvaidžius.

Ir visas aliuminis iš 7,700 puodų turi gana metalo pilnam įrengimui pasekimo lėktuvo.

Taigi matote kodėl atliekama medžiaga yra reikalinga. Vieno žmogaus auka gal daug nereiškia, bet šimtų ir tukstančių sudaro vieną iš turtingiausių šaltinių žalios medžiagos visame pasaulyje.

Guma ir gazolinas

Guma ir gazolinas artimai sujungti įvairiais budais, — kas liečia vieną, liečia ir kitą. Ir abudu butinai reikalingi moderniniame kare. Gazolinas varo milijonus privačių ir komercinių automobilių — visi vartoja gumą. Suv. Valstijose yra apie 27 milijonai privačių automobilių, beveik 5 milijonai sunkvežimių, daugiau kaip 150,000 busų. Sunkvežimiai ir busai išnešioja apie 35,000 padangų per dieną. Labai daug gumos išeikvojama kasdien, daugiausia dėl pergreito važiavimo.

Vienintelis teisingas ir praktiškas budas išvengti baisią gumos stoką yra paskirstyti gazoliną. Visą tautą apimantis racijonavimas prasidės lapkričio 22 d. Jau dabar per greitas važiavimas sustabdytas su maksimumo greitumu iš 35 mylių per valandą visiems karams Suv. Valstijose, išėmus sunkvežimius ir busus, kurie daro reguliares keliones. Lėtas važiavimas taupo gazoliną ir padangas.

Trukumai ir pasiaukojimai.

Žmonės, kurie vartoja kuro aliejų šildyti namus 30 valstijose, kur kuro aliejus buvo paskirstomas, turės apsieiti su apie 2/3 normalio kuro šią žiemą, jeigu aliejų nepakeičia anglimi. Pakeitimą nuo aliejaus į anglį turės pasidalinti nuomininkas ir savininkas, jeigu nuomininkas sutiks.

Visokie trukumai įvyksta, kada mes pilame viską, ką turime, į kovą už laisvę. Anglies turime iškasti 42 milijonus tonų, jeigu nebus trukumas sekamais metais. Angliakasiai turės aukoti daugiau valandų, daug ilgiau dirbti. Ir neturime užtektinai medžio karo reikalams.

Kad nors mėsos atsarga yra didžiausia visoj musų istorijoj, vistiek bus per maža sutikti reikalavimus. Musų kovojanti vyrai turi gauti jiems reikalingą mėsą, taipgi musų Lend-Lease alijantai. Mes kiti turime pasidalinti kiek lieka, savanoriai sumažindami musų savaitinę mėsos dietą ligi 2½ svarų kiekvienam žmogui iki sekamo vasario mėnesio, kada mėsos paskirstymo programa bus gatava.

Tukstančiai gelžkelio tankų karai gabeno kuro aliejų, juos turėjome vartoti gabenimui daržovinį aliejų, riebumų ir chemikalų, kurie taip butinai reikalingi karui. Šie aliejai ir chemikalai turi pirmenybę.

Visame pasaulyje yra trukumas aliejų ir riebumų. Išrišimui šios problemos Combined Food Board, veikdamas dėl Suv. Tautų, nutarė, kad Suv. Valstijos turi pirkti visas sėklas, iš kurių gaminamas aliejus, aliejų ir riebumus Amerikose, Portuguese Afrikos, Ispanų Afrikos ir Liberia, ir copra iš Tahiti ir Laisvų Francuzų Pacifiko Salų. Didžioji Britanija nupirks gyvulių riebumą iš Argentinos ir Urugvajaus, aliejų ir riebalus iš kitų šalių.

Vyrų jėgos.

Tikrai stoka darbininkų. Ir gal mes turėsime priimti kokį nors racionavimą žmoniškos jėgos. Pakeitimas milijonų darbininkų iš nesvarbių į svarbias industrijas nesuteiks mums užtektinai vyrų jėgos. Milionai jaunųjų, ką tik mokyklas baigę, turės eiti į karo darbus, su milionais moterų ir milijonais kitų, kurie visai netikėjo dirbti. Turėsime vartoti tą musų rezervą — tikrai didelis rezervas — kuris gimė svetimose šalyse ir kurie yra lojalūs principams, dėl kurių Suv. Tautos kovoja.

Girių gaisrai

Musų šalį grasina didžiausias pavojus jos visoj istorijoj. Pavojus grasina ir musų miškams. Vienas neatsargus degtukas arba cigaretas — nepaisant kas jį numeta — gali padaryti tiek blėdies, kiek padegimo bombą tukstančiams akrų vaisingos žemės. Kiekvienas amerikietis privalo —

1. Rukyti tik saugiose vietose, kur nėra jokios greitai uždegamos medžiagos. Užlaikyti visas "no smoking" taisykles miškuose, kur rukymas draudžiamas.

2. Buk tikras — absoliutiškai tikras — kad tavo dektukas, cigaretas arba ugnis pilnai užgesintas prieš apleidžiant vietą.

3. Pranešk gaisrus ko greičiausiai. Pašauk arčiausią miškų prižiurėtoją arba valstijos gaisro vardeną.

Nuomų kontrolė.

Penkiasdešimt milijonų žmonių iš 132,000,000 Suv. Valstijose gyvena vietose po federale nuomų kontrole spalio 1 d.

Federalė nuomų kontrolė tą dieną veiks visose valstijose šioje šalyje, išskiriant Deleware, Minnesota, Montana ir North Dakota.

Kur nuosavybė nepakeista su pridėjimu maudynės, arba įvedimu trotuaro, ar kito pagerinimo, nuoma mokama spalio 1 d. turi buti tokia, kokia buvo kovo 1 d. šių metų arba spalio 1 d. pereitų metų.

Praeito karo kainos.

Jeigu manote, kad kainos dabar aukštos, tik pažiurėkite į pereito karo kainas. Gruodžio mėn. 1920 m. tuzinas kiaušinių kainavo 92 centus. Ir kada kaina puolė, ji greitai puolė. Ukio kainos nupuolė 54% tarpe gegužės 1920 m. ir gegužės 1921 m.

Tokius įvykius OPA tiki išvengti su dabartiniu kainų kontrolės įstatymu.

Office of War Information

-- Mussolini išmetė iš fašistų partijos G. Molfino, kuris tvarkė Italijos Darbo Federaciją savo asmens naudai.

— Vakarų Afrikos pakraščiuose vokiečių submarinai skandina sąjungininkų transporto laivus.

SANDĖLIS VISOKIŲ ŽOLIŲ IR KNYGŲ

Aukso Altorėlis (Tilžės), paprastu apdaru ... 60c
Ta pati knyga Celuloido gražiu apdaru ... $1.60
Vainikėlis, maža maldų knygelė 50c
Kantičkos, visokių giesmių kn. $1.75
Katekizmai ir Ministrantura ... 25c
Gydyklos nuo Baimės Mirties —su daugeliu paveikslų ... 50c
Pontsko Piloto Galas ... 10c
Apie Dangų, Saulę ir Mėnesį ... 10c
Kabalas arba Salamono Išmintis 15c
Girtuoklių Gadzinkos ... 15c
Tukstantis naktų, 1-ma dalis ... 50c
Sapnų Kynga, apdaryta, su paveikslais ... $1.60
Lengvas Budas Išmokti Angliškai kalbėti be kito pagalbos 35c
Mikaldos Pranašavimai ... 25c
Istorija Seno ir Naujo Testamento, su paveikslais ... 25c
Sveikata Ligoniams, knygelė, aprašo visokias žoles, kokios kam tinkamos ... 25c
Karvės, jų nauda ir kaip padaryti gerus surius ... 25c

ŽOLĖS

Dusulio Arbata, 50c; Nervų arbata 85c; Vidurių Valytojas 60c; Plaukų Apsaugotojas nuo plaiskanų ir pražilimo 60c; Moterų mėn. reguliatorius, 60c; Kosulio ir Kokliušo Arbata 60c; Kraujo Valytojas 60c; Peršalimo ir Kataro Arbata 85c; Trajankės, stambių ir gerų šaknų 60c; Cukrinės Ligos (diabetes) Arbata 85c; Vyriškumo pataisymas, žolės 85c; Arbata dėl sumenkimo diktuoliams 85c; Vandeninės Ligos Arbata 60c; Inkstų ir Akmenėlių arbata 60c.

M. ZUKAITIS,
334 Dean Boulevard
SPENCERPORT, N. Y.

HYBL TOBACCO CO.
Olselio Dyleriai.
CIGARŲ, TABAKO, CIGARETŲ
4070 Archer Ave.
Mes kalbame lietuviškai.
Greitas pristatymas.
Tel. VIRGINIA 3133

ANTHONY B. PETKUS
LAIDOTUVIŲ DIREKTORIUS
6812 S. Western Ave. — 1410 S. 50th Ave.
Telefonas GROVEHILL 0142 — Cicero, Illinois Telefonas CICERO 2109
KOPLYČIOS VISOSE MIESTO DALYSE.

LAIDOTUVIŲ DIREKTORIUS
John F. Eudeikis
SENIAUSIA IR DIDŽIAUSIA LAIDOJIMO ĮSTAIGA
AMBULANCE
DIENĄ IR NAKTĮ
Visi Tel. YARDS 1741-1742
4605-07 So. Hermitage Ave.
4332—34 S. California Avenue
Telefonas LAFAYETTE 0727
Dykai KOPLYČIOS VISOSE CHICAGOS DALYSE
Klausykite musų radio programo pirmadienio ir ketvirtadienio vakarais nuo 8—iš stoties WGES (1390 kilo.)
Su POVILU ŠALTIMIERU

Laidotuvių Direktoriai

NARIAI Chicagos, Cicero Lietuvių Direktorių Asociacijos

Ambulance Patarnavimas Dieną ir Naktį
TURIME KOPLYČIAS VISOSE MIESTO DALYSE

MAŽEIKA — 3319 LITUANICA AVENUE
EVANAUSKAS — Phones YARDS 1138—1139

LACHAWICZ IR SUNŲS
SKYRIUS 42-44 EAST 108th STREET — Tel. PULLMAN 1270
2314 WEST 23rd PLACE — Phone CANAL 2515

L. BUKAUSKAS
10821 SO. MICHIGAN AVENUE — Phone PULLMAN 9661

ANTANAS M. PHILLIPS
3307 LITUANICA AVENUE — Phone YARDS 4908

J. LIULEVIČIUS
4348 SO. CALIFORNIA AVE — Phope LAFAYETTE 3572

P. J. RIDIKAS
3354 SO. HALSTED STREET — 710 WEST 18th STREET
Telephone YARDS 1419

I. J. ZOLP
1646 WEST 46th STREET — Phone YARDS 0781

PIRMOS RŲŠIES NAMŲ MATERIOLAS
ŽEMA KAINA

PIRM PIRKIMO
Atvyk į musų jardą ir apžiurėk staką ir aukštą rųšį LENTŲ—MILLWORK—STOGŲ IR NAMŲ MATERIOLĄ. Dėl garažų, porčių, viškų, sklepų ir flatų. PASITARK SU MUSŲ EKSPERTAIS dėl konstrukcijos ir pertaisymo namų.

APROKAVIMAS DYKAI • Cash arba Lengvais Išmokėjimais.
STANLEY LITWINAS, General Manager
CARR-MOODY LUMBER CO.
LIETUVIAI SALESMANAI
3039 South Halsted St. — Tel. VICtory 1272

Moterys...
CARL WISHNACK
SUTAUPYSIT PINIGŲ PIRKDAMOS DABAR:
FUR KAUTUS,
Audeklo Kautus, Siutus
TIESIAI NUO IŠDIRBINĖTOJŲ OLSELIO KAINA.
312 WEST JACKSON BOULEVARD - - - - - - - MAIN FLOOR
ANTON STUKAS, Manageris.

KODĖL KENTĖTI DĖL KOJŲ. D-RO Blaszczynskio Gyduolės gaunamos vaistinėse, pagelbės Jums! BOROCYL Multelai nuo niežėjimo, perdidelio prakaitavimo, prasto kvapsnio ir užkrėtimo odos, išsaukiančios atleto koją. BOROCYL skystis lengvoms žaizdoms, nuo perštėjimo, nudegimo, susižeidimų ir visokių odos ligų.
BOROCYL CO., 1200 N. Ashland Av. Tel. BRUNS. 7209

VIENA IŠ STIPRIAUSIŲ AMERIKOJE
Taupykit apsaugotoj įstaigoj, kad užtikrinti savo ateitį. Apart apdraudos mes turime didžiausį atsargos fondą visoj Illinois valstijoj.
Duodam paskolas už 4½% ir aukščiau.

Chartered and Supervised by U. S. Government. Member of Federal Savings and Loan Insurance Corporation, Washington, D. C.
STANDARD FEDERAL SAVINGS
AND LOAN ASSOCIATION OF CHICAGO
Justin Mackiewich, Pres. and Mgr.
4192 ARCHER AVENUE — Tel. VIRGINIA 1141
Daily 9 A. M. to 4 P. M. Wed. 9 A. M. to 12 noon. Sat. 9 to 8 P.M

AKIŲ SPECIALISTAI

DR. VAITUSH, OPT.
LIETUVIS

Mano 20 metų praktikavimas jusų garantavimas
Optometrically Akių Specialistas
Palengvina akių įtempimą, kuris esti priežastimi galvos skaudėjimo, svaigimo, akių aptemimo, nervuotumo, skaudamą akių karštį, atitaiso trumparegystę ir toliregystę. Prirengia teisingai akinius. Visuose atsitikimuose egzaminavimas daromas su elektra parodančia mažiausias klaidas. Specialė atyda atkreipiama į mokyklos vaikus.
Kreivos akys atitaisomos.
VALANDOS: nuo 10 ryto iki 8 v. vak. Seredomis nuo pietų, o Nedėlioj pagal sutartį.
Daugely atsitikimų akys atitaisomos be akinių. Kainos pigiau kaip pirma.
4712 South Ashland Av.
Phone YARDS 1373

DR. G. SERNER
LIETUVIS AKIŲ GYDYTOJAS
25 metų patyrimas
Tel. Yards 1829

Pritaiko Akinius. Kreivas Akis Ištaiso.
Ofisas ir Akinių Dirbtuvė
3401 SO. HALSTED ST.
kampas 34th St.
Valandos nuo 10 iki 4, nuo 6 iki 8
Seredoj ir Nedėlioj pagal sutartį.

DR. KARL NURKAT
(NURKAITIS)

Pritaiko atsakomingai akinius už prieinamą kainą ir ant lengvų išmokėjimų.
3241 S. Halsted Street
PHONE CALUMET 4591
RAKANDŲ KRAUTUVĖ

ADVOKATAI

K. P. GUGIS
ADVOKATAS
Miesto ofisas
127 N. DEARBORN STREET
Kambarys 1431—1434
Telefonas CENTRAL 4411-2
Namų ofisas:
3323 SO. HALSTED STREET
Valandos vakarais nuo 6 iki 8:30
Telefonas YARDS 0818
Ketvirtadieniais ir Sekmadieniais -- pagal sutartį.

A. A. SLAKIS
ADVOKATAS
7 So. Dearborn St.
Room 1230
Ofiso Tel. CENTRAL 1824
Valandos: 9 ryto iki 4 popiet

WHITNEY TARUTIS
ADVOKATAS
3133 SO. HALSTED STREET
Tel. CALumet 6877.
Val.: nuo 1:00 popiet iki 8 v. vak
134 N. LA SALLE STREET
Room 2014 — Tel. STATE 7572
Val. nuo 9:00 iki 11:00 ryto.

KITATAUČIAI

DR. HERZMAN
IŠ RUSIJOS
Gerai lietuviams žinomas per 39 metus kaipo patyręs gydytojas chirurgas ir akušeris.
Gydo staigias ir chroniškas ligas vyrų ir moterų ir vaikų pagal naujausius metodus. X-Ray ir kitokius elektros prietaisus.
Ofisas ir Laboratorija
1031 W. 18th St. netoli Morgan St
Valandos nuo 10—12 pietų ir nuo 6 iki 7:30 val. vak. kiekvieną dieną, išskiriant šeštadienio vakaro ir nedėliomis.
Tel. CANAL 3110
Rezidencijos telefonas:
Superior 9454 ar CENTRAL 7464

Dr. Charles Segal
OFISAS:
4729 So. Ashland Ave.
— 2-ros lubos —
CHICAGO, ILLINOIS
Ofiso Valandos:
Nuo 10—12 val. ryto, nuo 2 iki 4 val. popiet ir nuo 7 iki 8:30 val vakaro. Nedėliomis nuo 10 iki 12 valandai dieną.
Phone MIDWAY 2880

Telefonas YARDS 0994
Dr. Maurice Kahn
4631 SOUTH ASHLAND AVE.
Ofiso valandos:
Nuo 10 iki 12 dieną. 2 iki 3 popiet 7 iki 8 val. Ned. nuo 10 iki 12.
Rez. Telefonas KENWOOD 4300

For VICTORY

BUY UNITED STATES DEFENSE BONDS STAMPS

LIETUVIAI
GYDYTOJAI IR DENTISTAI
Amerikos Lietuvių Daktarų Draugijos Nariai

Phone CANAL 6122
Dr. S. BIEŽIS
GYDYTOJAS IR CHIRURGAS
2201 West 22nd Street
Valandos nuo 1—3 ir 7—8
Seredomis ir Nedėl. pagal sutartį
Rez. 3241 W. 66th PLACE
Phone REPUBLIC 7868

Ofiso Tel. VIRginia 0036
Rezidencijos Telefonas:
BEVERLY 8244
DR. T. DUNDULIS
GYDYTOJAS IR CHIRURGAS
4157 ARCHER AVENUE
Ofiso Valandos:
nuo 1—3 ir nuo 6—8:30 val. vakaro
Trečiadieniais pagal sutartį.

Dr. F. Pulsucki Le Van
GYDYTOJAS IR CHIRURGAS
Valandos kasdien 2-4 ir 7-9 vak.
Ketvirtadieniais tik pagal sutartį.
1957 W. Garfield Blvd.
Cor. Damen. — HEMLOCK 6600

A. Montvid, M. D.
West Town State Bank Bldg.
2400 WEST MADISON STREET
Val. 1 iki 3 popiet, 6 iki 8 vak.
Telefonas SEELEY 7330
Namų telefonas BRUNswick 0597

DR. S. NAIKELIS
GYDYTOJAS IR CHIRURGAS
Ofisas ir Rezidencija
3417 So. Halsted St.
Tel. LAFAYETTE 7020
Val. 2—4 popiet, 7—8:30 vak.
Sekmadienį pagal sutartį.

Telefonas: YARDS 3146
DR. V. A. ŠIMKUS
GYDYTOJAS IR CHIRURGAS
IR AKINIUS PRITAIKO
744 W. 35th Street
Valandos: 11—12; 2—4 ir 6:30—8:30
Pirmadieniais tik nuo 2—4.
Šventadieniais: 11—12.

DR. STRIKOL'IS
Gydytojas ir Chirurgas
Ofisas 4645 SO. ASHLAND AVE.
Ofiso val.: Nuo 2 iki 4 ir nuo 6 iki 8 vak. Nedėlioj pagal susitarimą.
Ofiso Tel.: YARDS 4787
Namų Tel.: PROSPECT 1930

DR. C. Z. VEZEL'IS
DENTISTAS
4645 So. Ashland Ave.
arti 47th Street
Telefonas YARDS 2246
Valandos: nuo 9 iki 8 vakaro
Seredoj pagal sutartį.

DR. BRUNO J. ZUBRICK'AS
GYDYTOJAS IR CHIRURGAS
NAUJOJE VIETOJE
2403 West 63rd St.
VALANDOS: 2—4 popiet ir 7—9 vakaro, trečiadieniais ir sekmadieniais pagal susitarimą.
Telefonas HEMLOCK 7899
Namų tel. RADCLIFFE 7885

KITI LIETUVIAI DAKTARAI

Dr. P. J. BARTKUS
GYDYTOJAS IR CHIRURGAS
1913 So. Halsted St.
Phone CANAL 4796
Val. nuo 2 iki 4, nuo 7 iki 9 vak

Tel. Hemlock 5849
Dr. Peter T. Brazis
GYDYTOJAS IR CHIRURGAS
6757 S. Western Ave.
VALANDOS: 1 iki 3 ir nuo 7 iki 9.

DR. A. JENKINS
(Lietuvis)
GYDYTOJAS IR CHIRURGAS
2500 West 63rd Street
Ofiso valandos: nuo 1—4 ir nuo 7—9 val. vakaro ir pagal sutartį
Seredomis ir nedėl. pagal sutartį
Ofiso Tel. PROSPECT 6737
Namų Tel. VIRGINIA 2421

Dr. Emily V. Krukas
GYDYTOJA IR CHIRURGAS
4146 Archer Avenue
Ofiso Tel. LAFayette 3210
Res. Tel. LAFayette 0094
Jeigu Neatsiliepia—
Šauk KEDzie 2868
VALANDOS:
Pirmad., Antrad, Ketvirt. 6—9 vak.,
Penktad., Šeštad. 8:30—9:30 vakaro
Sekmadienį pagal susitarimą.

DR. MARGERIS
3325 So. Halsted St.
Valandos: nuo 10 iki 2 ir nuo 6 iki 8.
Sekmadieniais nuo 10 iki 12.
Phone YARDS 7299

MAKE EVERY PAY DAY BOND DAY

Kritika ir Polemika

AR STULPINAS KENKIA McKEOUGH IR ADAMOWSKIUI?

Spalių 12 d. laiodje "Vilnies" korespondentas puola mane, busią aš savo kalboje, pasakytoje lapkričio 8 d. demokratų susirinkime, Lietuvių Auditorijoje, pakenkęs McKeough ir Adamowskio išrinkimui. Kad tai yra tikras melas, tai čia nėra man reikalo nė aiškintis. Tiktai dėl tų žmonių, kurie nebuvo tame susirinkime ir mano kalbos negirdėjo, tai čionai patiekiu trumpą sątrauką savo kalbos, kad galėtų matyti, kiek mano kalba galėjo pakenkti kandidatui į senatorius Raymond S. McKeough ir į kongresmanus Benjamin S. Adamowskiui.

11-to Wardo Lietuvių Demokratų Organizacijos pirm. B. J. Jakaitis pakvietė mane pasakyti keletą žodžių šioje temoje: "Kodėl mes, Chicagos lietuviai, turime balsuoti straight democratis tikietą ateinančiuose rinkimuose, kurie įvyks Nov. 3, 1942 m.?"

Kadangi pirmininkas buvo jau paskyręs man temą, todėl aš jos ir laukiau. Aš pareiškiau sekančiai: "Kodėl mes Chicagos lietuviai turime balsuoti straight democratic tikietą, — yra daug labai priežasčių. Iš jų aš bandysiu suminėti tik keletą pačių svarbiausių. Pirmiausia, sakiau, mes lietuviai turime balsuoti tik už demokratų kandidatus į senatorius Raymond S. McKeough dėl to, kad Amerikos Senatas lošia labai svarbią rolę užtvirtinime įvairių su svetimom valstybėm padarytų sutarčių, kurias paprastai padaro Amerikos valdžios Egzekutyvė Šaka valdžios, kurios pryšakyje stovi Amerikos Prezidentas. Kadangi mes tikime, jog šis karas bus laimėtas dar musų garbingam prezidentui Rooseveltui tebeesant prie Amerikos valdžios vairo, todėl yra labai svarbu, kad jisai turėtų didžiumą senatorių, kurie paremtų jį, kai bus sudaroma Europos ir Azijos taika. Juk mes atsimename, kas atsitiko, kai prezidentas Wilsonas neturėjo paramos iš senatorių dėl patvirtinimo Versalio Taikos Sutarties. Visas tas milžiniškas kraujo praliejimas praeitame kare — 1914 iki 1918— nuėjo niekais. Kai Jungtinės Amerikos Valstybės neįėjo į Tautų Lygą, o neįėjo dėl to, kad Amerikos Senatas neužtvirtino prezidento Wilsono padarytos Versalės taikos sutarties. Todėl yra labai svarbu, kad mes išrinktumėm į senatorius McKeough, kuris budamas kongresmanu antro kongresinio distrikto per eilę metų rėmė visus gerus ir naudingus prezidento Roosevelto sumanymus.

Po šio karo bus atstatomos visos nacių pavergtos tautos, kaip didelės, taip ir mažos. Suprantama, bus sprendžiamas ir Baltijos tautų likimas. Čia ateis eilė ir musų senos tėvynės Lietuvos, kurią 1940 metais buvo smurto keliu užgrobęs Stalinas, o vėliau, už metų laiko, butent, June 22, 1941, iš Stalino atėmė Baltijos šalis Hitleris. Todėl čia yra labai svarbu, kad prezidentas Rooseveltas turėtų didžiumą senatorių, kurie paremtų jo taikos planus. O mes tikrai žinome, kad prezidentas Rooseveltas nesutiks palikti Lietuvos nei vokiečiams, nei atiduos komunistams rusams, nors jie iki šiol vis dar reiškia savo pretenzijas prie Lietuvos ir kitų Baltijos tautų. Kad prezidentas Rooseveltas nemano grąžinti Lietuvos Stalinui, tai rodo kad ir šis faktas, — iki šiol tebėra Lietuvos atstovas Washingtone, ir konsulai Chicagoj, New Yorke ir kitur. Ir Lietuvos Respublika tebėra Amerikos valdžios skaitoma kaipo gyvuojanti valstybė.

Toliau, kodėl mes turime balsuoti "straight democratic tikietą", tai kad, neduok Dieve, jei laimėtų toks pro-nacis Brooks ir Day, tai sugrįžtų vėl tokie republikonų laikai, kaip buvo prie republikonų garbingo prezidento Hooverio. Ar jųs, gerbiamieji, norite, kad republikonai vėl grąžintų prohibiciją, Hooverio nedarbo laikus? Ar norite, kad prohibicijos agentai vėl landžiotų po jusų namus ir beismentus ir daužytų jusų baldus ir apiplėštų jumis? Jeigu norite, kad vėl bankai užsidarinėtų ir jusų sutaupyti pinigai žutų, tai balsuokite už republikonus. Nes republikonai, jei tik paims viršų Amerikos Senate ir Kongrese, jie sabotažuos visus prezidento Roosevelto naudingus darbininkams žmonėms sumanymus, ir net jau pravestus įstatymus galės panaikinti. Ir tada prives visą Amerikos šalį prie tokios padėties, kokia buvo prie prezidento Hooverio.

Visi atsimename, kiek republikonų partijos išrinktas prezidentas Hooveris rupinosi žmonių gerove. Jis tikėjo vien tik į prihibicijos vykinimo įstatymą, ir buvo tiek apakęs, kad buvo sumanęs pastatyti kiekvienoje valstijoje po milžinišką kalėjimą, kur galėtų sutalpinti visus dėl prohibicijos įstatymo prasižengusius piliečius. Nes jau paprasti kalėjimai ir koncentracijos stovyklos nebegalėjo sutalpinti visų dėl prohibicijos prasižengusių žmonių. Buvo priėję prie to, kad tokis republikonus remiantis dienraštis kaip Tribune išsitarė sekamai: "Prezidentas Washingtonas pagarsėjo dėl to, kad išliuosavo šią šalį iš Anglijos jungo. Prezidentas Linkolnas pagarsėjo dėl to, kad paliuosavo visus juodukus vergus. Na, o prezidentas Hooveris pagarsės tuo, kad pastatys kuo daugiausia ir kuo didžiausių kalėjimų visame krašte."

Kai jau pradėjo net republikonų pakraipos dienraščiai juoktis iš tokio "prakilnaus" Hooverio užmanymo pastatyti kuo daugiausia kalėjimų, tai, matyt, susisarmatinęs ponas Hooveris atsisakė nuo tokio užmanymo.

Toliau, labai išmintingi republikonų partijos vadai, tokie kaip senatoriai Borahs, Lodges, McCormicks, Reads, Johnsons ir daug kitų pravedė Tarifo Įstatymą, kuris iškėlė labai aukštus muitus ant įvežamų prekių iš svetur, tuo manydami pagerinsią darbininkų buvį. Tačiau tas jų įstatymas veikė kaip tik priešingai. Republikonų galvočiai manė, kad jie gali kelti muitus ant iš svetur įvežamų prekių, taip aukštai kaip jie nori. O tie kraštai, nors ir visai nieko nebegalėdami parduoti Amerikai, visvien nenustos pirkę iš Jungtinių Valstijų automobilius, mašinas ir kitus produktus. Tačiau jie labai apsiriko. Kaip tik tas aukštų muitų įstatymas įėjo į galią, ir svetimos valstybės nebegalėjo nieko parduoti Amerikai, tai jos tuč tuojau nustojo pirkusios prekes iš Amerikos. Ir dėl to dar apie suvirš milijonas darbininkų buvo išmesta iš darbo, kurie paprastai dirbdavo prekes dėl eksporto. Tas dar daugiau paaštrino Hooverio depresijos laiką.

Amerikos eksportas buvo vėl atnaujintas tik prezidentui Rooseveltui užėmus prezidento vietą kovo 4 d. 1933 metais, kai jis įvedė taip vadinamą "Good Neighbor Policy" ir pradėjo muitus numažinti, kad atgaivinus iš naujo prekybą su svetimomis valstybėmis.

Todėl, sakiau, jei mes norime, kad Amerika laimėtų karą prieš Vokietiją, Japoniją ir Italiją; jei norime, kad musų sena tėvynė butų vėl atstatyta laisva ir nepriklausoma valstybe, kad Lietuva nebutų pavesta nei vokiečiams, nei lenkams, nei komunistams rusams, tai visi turime balsuoti už Raymon S. McKeough, už Benjamin S. Adamowskį į kongresmanus, už senatorių Richard J. Daley, už kandidatą į kongresmanus Martin Gorskį, ir už musų tautietį teisėją John T. Zurį. Už visus tuos kandidatus galėsime balsuoti, jei balsuosime taip vadinamą "Straight Democratic Ticket", tai yra padėdami kryžiuką į ratelį prie žodžio Democratic, kuris bus ant baloto.

Tai, gerbiamieji, tokia buvo mano kalba. Na, kas čia buvo prieš tą komunistų garbinamą matušką Raseją? Aš tos Rasejos nei peikiau, nei gyriau. Tik linkėjau, kad Lietuva nepatektų atgal po Sovietų Rusija, kaip kad nepasiliktų nei po nacių Vokietija arba kad nepatektų į "musų brolių" lenkų globą.

Tiesa, man užbaigus kalbėti vienas komunistuojantis žmogutis pakilęs pradėjo rėkti, kad aš neturįs teisės kalbėti apie svetimus kraštus, o tik apie Ameriką. Girdi, čia eina politikos klausimai apie Ameriką, ir tik apie Ameriką reikėję kalbėti. Aš supratau, kad suspaudė didelis skausmas jo komunistišką širdį, kam aš linkėjau Lietuvai vėl patapti nepriklausoma valstybe, kam sakiau, kad prezidentas Rooseveltas jokiu budu nesutiks pavesti Sovietų Rusijai Baltijos šalių, bet jas atstatys, kaip buvo prieš šį karą.

Su mano žodžiais sutiko 99 nuošimčiai ten buvusių lietuvių demokratų. Aš esu tikras, kad ir Chicagos lietuvių milžiniška didžiuma sutiks, kad Lietuva po šio karo nebutų palikta Vokietijai, nei grąžinta Sovietų Rusijai, nei kam kitam pavesta, bet kad butų atstatyta laisva ir nepriklausoma valstybe, kaip kad buvo prieš šį karą. O kokią valdžią Lietuvos žmonės pasistatys, tai tas yra jų reikalas. Jie tuo apsirupins ten ant vietos budami.

V. M. Stulpinas,
Demokratų Partijos
Pricinkto Kapitonas

BERLYNAS, Vokietija, spal. 12 d. — Dideli švedų kariuomenės daliniai daro kariškus manievrus šalia Stockholmo, praneša korespondentai.

Švedų armija vartoja artileriją, tankus, aviaciją, kulkosvaidžius, liepsnasvaidžius ir kitus ginklus.

Užsienio atstovai labai susidomėję švedų manievrais.

BRIDGEPORT ROOFING AND SHEET METAL CO.
3216 S. Halsted St. VICtory 4965
Stogus, rynas, stoglangius ir sienų apmušimus.
Taisome bet ką. Atnaujiname bet ką. Darbas užtikrintas. Pilnai apdraustas.

KURTIEMS
Elektrikinės 3 vaccum tubos girdėjimui, nereikia batteries, viskas **$29.95**
Metams garantija. Nemokama demonstracija musų ofise.
BELTONE HEARING AID CO.
29 E. Madison, Room 1614
Randolph 4293

TABAKAS
Rusiškas ir Turkiškas. Cigarai ir Cigeretai
Olselis ir Retail
MAX KOHN
1728 S. Halsted St., Canal 9345

MASTER WINDOW SHADE CO.
S. J. Vondrak Tel. Lafayette 4560
LANGAM UŽDANGALUS PADAROM ANT UŽSAKYMO
FIRANKOM LAZDAS... MES NUMIERUOJAM IR UŽKABINAM TAVERNOMS, NAMAMS IR MOKYKLOMS VENETIAN BLINDS
1803 WEST 47th STREET (ARTI WOOD ST.)
CASH AND CARRY
Laimėjimui pirkite U. S. Bondsus ir Stampas.

CRANE COAL COMPANY
5332 So. Long Avenue
Telefonas PORTSMOUTH 9022
WEST VIRGINIA Pocahontas Mine Run iš gerų mainų, daug dulkių išimta $8.65
Speciali kaina tik apribotam laikui.
Perkant 5 Tonus ar Daugiau.
Smulkesni Yra Daug Pigesni.
BLACK BAND LUMP $10.50
POCAHONTAS PEČIAMS DYDŽIO $9.20
(Šios kainos yra perkant 4 tonus ar daugiau)

but it pays you profits when you discover how fast your savings grow here.

Gale pereito mėnesio mes išmokėjome dividendus ant visų indėlių. Taupykite pinigus dėl Income Taksų ir Karo Bondsų.

UNIVERSAL SAVINGS AND LOAN ASSOCIATION
1739 So. Halsted St. Chicago, Ill.
Jusų sutaupos apdraustos iki $5,000.00 per Federal Savings and Loan Insurance Corporation.
FEDERAL SAVINGS AND LOAN INSURANCE CORPORATION — SAFETY OF YOUR INVESTMENT — INSURED UP TO $5000
FEDERAL HOME LOAN BANK SYSTEM — MEMBER

PAGELBĖKIT TAUPYT TELEFONAVIMŲ LAIKĄ DĖDEI SAMUI...

★

Galutinas laimėjimas karo, dalykas tikrai socialės kripties TURI duoti pirmenybę tiems, kurie tiesioginiai veikia laimėjimui.

Tas pat yra tiesa su Long Distance telefonų pašaukimais, kaip ir dalis musų kožnos dienos gyvenime.

Pristatant didelius kiekius amunicijos reikalingos musų kovojantiems vyrams, reikalauja nuolatinio telefonų pašaukimo. Taip pat tiesioginiai nurodymai musų Armijai, Laivynui ir Oro Jėgoms.

Užtektinai telefonų linijų turi buti liuosų visada svarbiems pašaukimams karo laimėjimui.

Vienas budas, kurį JŲS galite pagelbėti, tai planavimas, ką jųs turite pasakyti prieš pašaukimą Long Distance, taip kad jųs greit baigtumėt pasikalbėjimą.

Tas ypatingai svarbu Long Distance telefonų pašaukimams UŽ valstijos rubežių.

Pagelbėkit taupyti telefonavimų laiką Dėdei Samui aprubežiuojant JUSŲ vartojimą Long Distance kaip tik galima.

ILLINOIS BELL TELEPHONE COMPANY
Taupykit savo geležies atmatas — Pagelbėkit sumušti Ašį

NAUJIENOS
— RENGIA —
Nepaprastą Rudeninį
KONCERTA
Sekmadieny,
Lapkričio-Nov. 15
SOKOLU SALĖJE
2337 SOUTH KEDZIE AVENUE
PROGRAMAS BUS STEBĖTINAI GRAŽUS, ĮVAIRUS IR NEPAPRASTAS.
SEKITE PRANEŠIMUS "NAUJIENOSE"

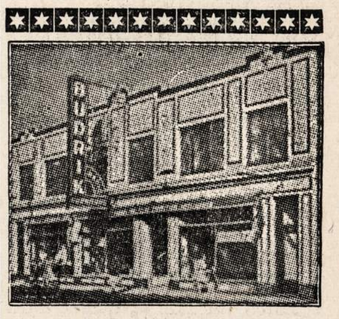

NAUJI LIETUVIŠKI REKORDAI
10 colių po 79 centus vienas — gaunama tiktai Budriko naujoje krautuvėje.
Mylėjau Mergelę ir Močiutė Mane Barė. Įdainavo Bekeris.
Plaukia Mano Laivelis ir Jaunoji Mergelė. Įdainavo Bekeris.
Stasytės Polka ir Chicagiečių Polka. Jezavito Radio Orkestra.
Lietuvių Radio Melodijos ir Dzukų Polka. Įgrojo Sereik, Schemett ir Labanauskas.
Sužadėtinių Valcas ir Rosaliutės Polka. Įdainavo Pupų Dėdienė.
Sekminių Valcas ir Obelių Polka. Įgrojo Biržys.
Gardus Alutis ir Mariampolės Polka. Įgrojo Biržys.
Septintame Rojuje ir Jaunystės Meilė. Įdainavo Sabanauskas.
Sukas Ratukas, Polka; ir Buk Vyras, Polka. Įdainavo Dvarionas
Virbalio Polka ir Polka dėl Numylėtos. Įgrojo W. Gula
Aukso Žuvytė, Polka; ir Reginos, Polka. Įdainavo Padaužos Grupė
Meilės Karalaitis ir 4 Ratai. Įdainavo Pažerskas
Ruduo ir Nepamiršk Mane, Valcas. Įdainavo Sabanauskas
Oi, Mergyte, Tu Jaunoji ir Vai Nekukuok. Įdainavo Gražinis.
Vedaras ir Mikita. Įgrojo Cetkauskas ir Vilniškis
Žiaurus Vėjas Baisiai Užia ir Kur Tas Šaltinėlis. Įdainavo Graužinis.
Jeigu norite prisiųsti į kitą miestą, tai supakavimas ir prisiuntimas kainuos vienas doleris ekstra.
Jos. F. Budrik
INCORPORATED
3241 So. Halsted St.
Tel. CALumet 4591
DIDELĖ KRAUTUVĖ
Rakandų, Radio ir Jewelry
Budriko žymus radio programas iš WCFL, 1000 K. nedėlios vakare 9 valandą. Drama, dainos, orkestras.

★ **FOTOGRAFAS** ★
CONRAD
FOTOGRAFAS

Studija įrengta pirmos rūšies su moderniškomis užlaidomis ir Hollywood'o šviesomis. DARBAS garantuotas.
420 W. 63rd St.
Tel. ENG. 5883-5840

Remkite Lietuvišką Žyduką.
NATHAN KANTER
MUTUAL LIQUOR CO.—WHOLESALE
4707 So. Halsted St.
Tel. BOUlevard 0014

VICTOR BAGDONAS
LOCAL & LONG DISTANCE MOVING
Perkraustom fornišius, pianus ir visokius rakandus bei štorus. Vežam į farmas ir kitus miestus. Žema kaina. Musų darbas garantuotas. Taipgi pristatome anglis į visas miesto dalis.
3212 So. Halsted St.
Šaukite Tel. VICTORY 0066

Sophie Barcus
RYTINĖ RADIO VALANDA
—IŠ STOTIES—
W.G.E.S.
Kasdien nuo 8:45 v. ryto iki 9:15 val. ryto.
Subatomis nuo 8:30 iki 9:15 val. ryto.
Pirmadieniais taipgi 7:00 val. vakare.
Išgirskite vėliausias žinias muziką ir kitus įdomius pranešimus.

Garsinkitės "N-nose"

NAUJIENOS
THE LITHUANIAN DAILY NEWS
Published Daily Except Sunday by The Lithuanian News Pub. Co., Inc.
1739 South Halsted Street
Telephone CANal 8500

Subscription Rates:
$6.00 per year in Canada
$6.00 per year outside of Chicago
$8.00 per year in Chicago
3c. per copy.

Entered as Second Class Matter March 7th 1914 at the Post Office of Chicago, Ill., under the act of March 3rd 1879.

Naujienos eina kasdien išskiriant sekmadienius. Leidžia Naujienų Bendrovė, 1739 S. Halsted St., Chicago, Ill. Telefonas Canal 8500.

Užsakymo Kaina:

Chicagoje—paštu:	
Metams	$8.00
Pusei metų	4.00
Trims mėnesiams	2.00
Dviem mėnesiams	1.50
Mėnesiui	75c
Chicagoj per išsiuntinėtojus:	
Viena kopija	3c
Savaitei	18c
Vienam mėnesiui	.75
Jungtinėse Valstybėse, ne Chicagoj,	
Metams	$6.00
Pusei metų	3.25
Trims mėnesiams	1.75
Dviem mėnesiams	1.25
Vienam mėnesiui	.75
Užsieniuose:	
Metams	$8.00
Pusei metų	4.00
Trims mėnesiams	2.50

Pinigus reikia siųsti pašto Money Orderiu kartu su užsakymu.

"Nauja era rusų-vokiečių santykiuose"

Stalino laiškas Amerikos korespondentui, kuriame buvo padarytas priekaištas sąjungininkams, kad jie nevykdą savo "pasižadėjimų" Rusijai, patarnavo Ašies propagandai. Paskutinėmis dienomis, kaip pranešama iš Washingtono, vokiečių, italų ir japonų radio stotys stengiasi visokiais budais išnaudoti to laiško turinį nepasitikėjimui sukelti Jungtinių Tautų tarpe ir Ašies prestyžui sustiprinti neutraliose šalyse.

Iš francuzų Indo-Kinijos (okupuotos japonų) sostinės Saigon, pavyzdžiui, radio komentatoriai kalba, kad tarp Vokietijos ir Rusijos jau prasidėjęs "naujas artėjimas". Kaipo įrodymą, jie paduoda Hitlerio ir Goeringo pasakytų kalbų toną: tose kalbose buvę pareikšta "daugiau neapykantos prieš Premjerą Winstoną Churchillą ir Prezidentą Rooseveltą, negu prieš Staliną arba Sovietų Sąjungą". Be to, Hitleris savo kalboje, esą, dar pabrėžė, kad po šio karo neišliksianti **"nė viena buržuazinė valstybė"**. Tai frazeologija, paimta tiesiog iš komunistų literaturos.

Romos radio skelbia, kad per trejus metus karo britai nepelnę nieko daugiau, kaip tiktai tą, kad buvo sumušta Rusija, ir "Churchillas savo širdyje yra už tai dėkingas". Iš Bratislavos, nacių pagrobtojo Slovakijoje, Goebbelso instruktuoti kalbėtojai pasakoja, kad Roosevelto pasiuntinys Vatikanui, Myron C. Taylor, užtikrinęs Portugaliją, jogei britai ir amerikonai apsaugosią priešingas komunizmui tautas nuo "bolševikų agresijos".

Tuo pačiu laiku Berlynas stengiasi įtikinti rusus, kad Vakarų demokratijos jiems "tikros pagalbos" neduos, kad rusai busią paaukoti anglų ir amerikonų "imperializmo" interesams. Per Rumunijos ir Vengrijos radio naciai tiesiog kreipėsi į sovietų Rusiją (kalbėdami rusiškai) ir siulė jai daryti **atskrą taiką** su Ašies valstybėmis!

To buvo galima laukti. Maskvos priekaištai Vakarų demokratijoms yra vanduo ant fašistų maluno. Stalino politikos teisintojai, žinoma, sakys, kad to nereikia paisyti, nes kiek naciai nesimeilintų prie Rusijos, ji vistiek nepadėsianti ginklo. Gal but. Tačiau nereikia užmiršti, kad pasaulyje yra šimtai milionų žmonių, kurių galvojimą tam tikri argumentai gali paveikti. Sakysime, **neutralių** šalių gyventojai, kurie atsidėję seka dabartinio karo eigą.

Kuomet tie žmonės (Europoje, Azijoje, Pietų Amerikoje) girdi, kad Ašies priešai tarp savęs nesutinka ir vieni kitus viešai kaltina, tai jiems yra sunku tikėti, kad Ašis pralaimės karą. Arba imkime **Vokietijos gyventojus.** Jų nuotaika paskutiniu laiku žymiai pakitėjo Hitlerio nenaudai. Nesulaukdami seniai žadėtos pergalės, vokiečiai zurza prieš valdžią ir reiškia savo nepasitenkinimą. Šitokiose aplinkybėse Stalino laiškas yra tikras radinys naciams. Jie sako vokiečiams: Ko jųs skundžiatės? Musų priešams klojasi dar blogiau. Štai Rusijos valdžia jau viešai smerkia anglus ir amerikonus, kad jie ją apgavę. Tiktai turėkite kantrybės — jie tarp savęs susipeš, ir Vokietija bus pergalėtoja!

Jeigu Stalinas nenorėjo suteikti moralinės paramos Ašies agresoriams, tai kam jisai sąjungininkus atakavo? Ar jisai mąnė, kad demokratijų valdžios nesupranta savo uždavinių ir jas reikia "pamokinti"? Bet jeigu jos imtų sakyti pamokslus jam (o jos turi daug daugiau pagrindo), tai jisai vargiai jaustųsi laimingas.

Amerikos pergalė išvaduos visus

Kolumbo Dienos proga Prezidentas Rooseveltas pareiškė:

"Mes kovojame ne tiktai dėl savo laisvės, bet **ir dėl kitų išvadavimo.** Amerikos pergalė bus Jungtinių Tautų pergalė ir pergalė prispaustiems ir pavergtiems žmonėms visur."

Tai suteikia viltį didelėms ir mažoms tautoms.

Dar iki šiol, deja, yra ir Ašies priešų eilėse tokių valdžių ir žmonių, kurie mano, kad po šio karo pergalėtojai "pasidalins pasaulį", pasiimdami sau tiek teritorijų su jų gyventojais, kiek jiems patiks. Bet tai reikštų vergovę milionams žmonių.

Tai butų, kaip baudžiavų laikais, kuomet valstiečiai buvo laikomi nekilnojamo turto dalimi: kai ponas nupirkdavo arba jėga pagrobdavo plotą žemės, tai ir gyvenantieji jame žmonės virsdavo jo turtu.

Amerikos demokratija tam nepritars. Ji, kaip sako Prezidentas Rooseveltas, kovoja, kad žmonės atgautų laisvę, o ne kad jie butų pavergti!

APŽVALGA

"ABLAVĄ" BEDARYDAMI, PAGAVO SAVE

Prieš keletą dienų buvo "Naujienose" pastebėta, kad raudonųjų kvislingų "prezidentas" Justas Paleckis nebuvo paminėtas aprašyme lietuviško "sovieto" sesijos, kuri buvo sušaukta Maskvoje, ir kad Paleckio titulą nešioja jau kitas penktakojis, Balis Baranauskas. Todėl mes klausėme: Kas gi atsitiko su Paleckiu? Ar jisai nėra "likviduotas", kaip kad buvo didysis Lietuvos komunistų vadas, Zigas Angarietis?

Dėl šito musų visai naturalaus klausimo Brooklyno penktakojų organas sumanė parodyti, kad "Naujienų" redaktoriai **"nieko nenusimano"** ir, kažin kodėl, jisai dar pridėjo jiems epitetą "ablavukai". Ką jisai tuo norėjo pasakyti, mums neaišku. Gal but, bimbininkų tikslas buvo pakelti savo autoritetą raudonųjų davatkų akyse, pasigiriant, kad jie moką net "ruskai" kalbėti, kaip sovietų komisarai Maskvoje? Bet jie nemoka.

"Oblava" rusiškai reiškia tam tikros rušies **medžioklę;** o Mizara ir Bimba, matyt, įsivaizdavo, kad tai yra koks **politiškas** terminas, kadangi jie plusta "ablavukais" bolševikų diktaturos preišus!

Tačiau pažiurėsime, kaip jie įrodo "Naujienų" "nenusimanymą".

Su Justu Paleckiu, sako penktakojų organas, neatsitiko nieko, o tik, esą, "Naujienų" ignorantai nesupranta, kokį činą jisai turįs, nes jie nestudijavę Antano Bimbos moksliško veikalo, kuriame pasakyta:

"Aukščiausios Tarybos (seimo) pirmininkas yra Balis Baranauskas. Aukščiausios Tarybos prezidiumo pirmininkas yra Justas Paleckis."

Bet ve ką rašė Jonas Šimkus savo pranešime iš Maskvos, kurį "Laisvė" įdėjo šio mėnesio 2 d.:

"Štai Balis Baranauskas, pirmininkas Tarybų Lietuvos Aukščiausios Tarybos prezidiumo..."

Čia Šimkus aiškiai sako, kad Balis Baranauskas yra **pirmininkas "Aukščiausios Tarybos prezidiumo"**, t. y. kad jisai užima kaip tik tą vietą, kuri pagal "mokslišką" Bimbos išaiškinimą turėtų priklausyti Paleckiui! Ir pats Bimbos "Svoboda" šitą Šimkaus žinią atspausdino.

Tai kas dabar yra "ignorantas"? Ir kas "iš savęs daro juokus?"

"Oblavą" bedarydami, raudonieji penktakojai pagavo patys save — kaip tas Margis, kuris medžioja, kąsdamas sau į uodegą.

VARŠUVA LAIKĖSI BEVEIK TRIS SAVAITES

Nacių nesugebėjimas paimti Stalingradą dar kartą patvirtina tą jau pirmiau pastebėtą šiame kare faktą, kad užkariauti didelį miestą, kuris atkakliai ginasi, yra nelengva.

Lenkų darbininkų grupės biuletenis "Poland Fights" primena, kad prieš trejetą metų tokiu pat didvyrišku budu, kaip rusų miestas prie Volgos, gynėsi nuo vokiečių Varšuva. Tik lenkų didmiesčio padėtis buvo daug nepatogesnė jo gynėjams: aplink Varšuvą nebuvo jokių fortifikacijų; lenkų kariuomenė beveik visa buvo pasitraukusi į rytus; miestas buvo užkluptas nepasiruošęs atsilaikyti prieš stiprias priešo atakas; jisai neturėjo nei lėktuvų, nei priešlėktuvinių kanuolių nacių puolimams iš oro atremti.

Varšuvą gynė beveik išimtinai civiliniai gyventojai, paskubomis sugriebę šiokių tokių ginklų. Tačiau jie **laikėsi beveik tris savaites** ir pasidavė tiktai tuomet, kai Varšuvoje išsibaigė visas maistas ir nebebuvo vandens (nes vokiečių oro bombos suardė vandentiekio vamzdžius). Biuletenis rašo:

"1939 metų rugsėjo 27 dieną Varšuva kapituliavo. Beveik per tris savaites Lenkijos sostinė priešinosi vokiečių atakoms, kovodama prieš galingiausią karo mašiną pasaulyje. Varšuva nebuvo apsaugota plienine moderniškų fortifikacijų siena. Ji nebuvo paruošta apsigynimui. Ji faktinai buvo 'atdaras miestas'. Atrodė, kad ji pasmerkta žuti.

"O betgi Varšuva priešinosi, kadangi tokia buvo jos gyventojų, jos drąsių vyrų ir moterų, valia. Varšuvos gynimas buvo plačiųjų jos gyventojų masių rankose — darbininkų, inteligentų, moterų ir jaunimo. Lenkai, krikščionys ir žydai, seni ir jauni, sudarė bendrą frontą prieš įsiveržėlius.

"Tai buvo žmonių apsigynimas."

Rugsėjo 27 d. drąsus Varšuvos gynėjai buvo priversti daryti su priešu mušių paliaubas ir miesto gynimo vadovybė pasiuntė Lenkijos ambasadai Londone telegramą, pranešdama, jogei toliau tęsti kovą nebegalima, kadangi dėl "stokos vandens, stokos amunicijos, ypatingai artilerijos" padėtis pasidarė katastrofinga gyventojams.

Vadinasi, jeigu miesto gynėjai butų turėję pakankamai maisto, vandens, ginklų ir amunicijos, tai Varšuva, gal, butų galėjusi dar labai ilgai gintis, nežiurint to fakto, kad ji buvo apsupta iš visų pusių ir buvo palikta beveik be kariuomenės. Ispanijos pilietiniame kare, beje, Madridas laikėsi per du su puse metų ir nepasidavė.

ATSAKO Į SMETONININKŲ INTRIGAS

Savaitraštis "Amerika" rašo:

"Paskutiniu laiku 'Dirva' pasimojo apsaugoti katalikus nuo 'baisių' dalykų. Aplink ją susispietusiems 'rimtiems Lietuvos pabėgėliams' labai nepatinka, kam Amerikos lietuviai katalikai sutinka drauge dirbti su tautininkais ir socialistais. Girdi, su socialistais nereikią bendro darbo. Ir taip rašo žmonės, kurie per daugelį metų skelbė lietuvių tautinės vienybės reikalą, kurie kalbėjo apie pamiršimą to, kas skiria.

Lietuvos ir lietuvių tautos padėtis šiandien perdaug tragiška, kad dar butų bent kokio pagrindo ginčytis, kas yra išrinktieji ir kas pasmerktieji. Šiandien svarbus ir naudingi visi žmonės, kurie siekia Amerikos pergalės ir kuriems rupi laisva ir neprikiausoma Lietuva.

"Lietuviai katalikai yra plataus bendradarbiavimo šalininkai. Nuo to kelio trauktis nėra jokio pagrindo. Socialistų ir katalikų adresu 'Dirvos' švaistymaisi nepakenks nei katalikams, nei sociailstams, nei, pagaliau, siauram 'Dirvos' nusistatymui nepritariantiems tautininkams."

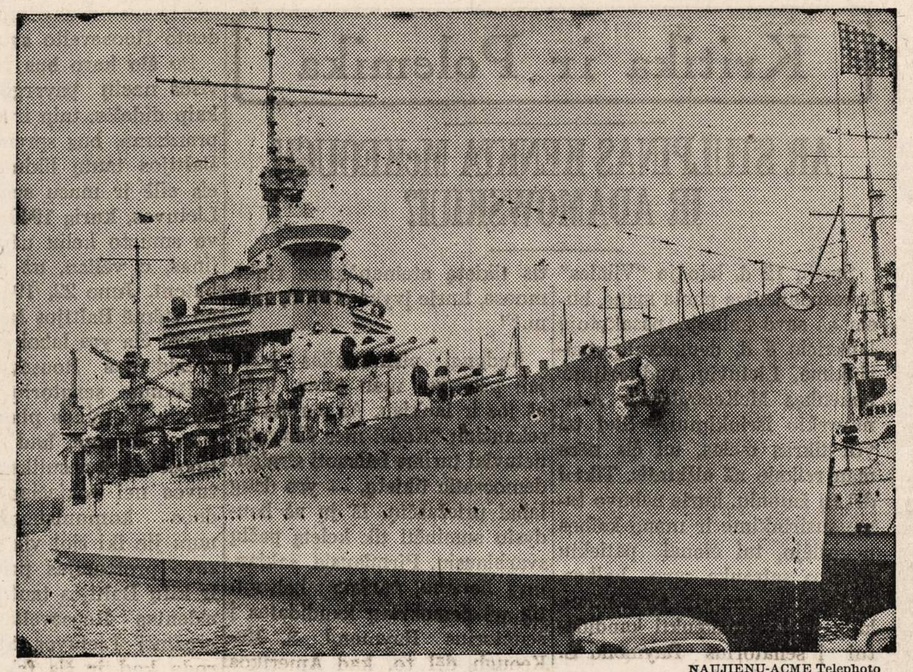

NAUJIENŲ-ACME Telephoto

U. S. S. Vincennes, sunkusis kreiseris, kurį japonai paskandino mušiuose prie Solomonų salų. Kiti du Amerikos kreiseriai, kurie buvo tame pat mušyje paskandinti, yra Quincy ir Astonia. Tokiu budu Solomonų mušiuose Amerika neteko devynių karo laivų.

LIETUVA! KELKIS!

St. Miščikas-Žiemys.

(DVIEJŲ DALIŲ REALYBĖ)

(Tęsinys)

DALIS I.

XII. VYRAI! Į DARBĄ!

Jis atsistojo, pažvelgė į jaunuolius ir tvirtu balsu tarė:

—Brangūs jaunieji draugai! Aš jau senas, žila mano galva ir manau, nesuklysiu jus savo vaikais pavadinęs, nes jųs visi mano užaugyti, jums visiems aš elementorius, maldaknyges, kalendorius pargabendavau. Bet vadinu jus jaunaisiais draugais, nes jųs man kovos draugai, draugai, kurie nori mane pavaduoti ir eiti tuo keliu, kuriuo aš, mano senieji draugai ėjo...

—Man ašaros iš akių byra jusų kalbos ir pažadų prisiklausius. Džiaugsmo ašaros, nes likimo man lemta savo darbo vaisius, jus, busimus kovotojus už tėvynę, už LIETUVOS LAISVĘ pamatyti!

—Naudodamasis proga aš noriu jums šiandien pasakyti kokios mes seniai Lietuvos trokštame ir kokios jųs turite siekti perimdami musų darbo naštą, po kuria nors mes seniai dar nesugriuvome, bet visgi jau negalime vieni jos nešti.

—Mes troškome ir kovojome ne už kažkokią autonominę, tai yra, priklausančią dar kam kitam Lietuvą, bet už visiškai NEPRIKLAUSOMĄ LIETUVĄ, t. y. kad Lietuva butų kaip ir kitos valstybės su savo valdžia, su savo mokyklomis, su savo kalba, su savo griežtai nubrėžtais rubežiais, kaip ir kitos pasaulio valstybės. Mes kovojome už lietuvišką, grynai lietuvišką Lietuvą, kurios reikaluosna negalėtų kištis nei draugas, nei tuo labiau priešas, bet viskas butų daroma sulig žmonių noro, tų žmonių, kurie joje gimė, gyveno ir mirti nori!

—Bet to maža, ne visi ir lietuviai gali buti geri, ir jų tarpe gali atsirasti išgamų arba tokių, kurie norės savo brolį pakarti, išnaudoti, apgauti ir už tai mes kovojome prieš ponus: rusų ar lenkų ir tų nekentėme, kurie iš musų tarpo norėjo ant musų sprando užsisėsti ir ponauti pamiršę gimtąjį lizdą. Tokių neapkęsime ir ateityje! Musų Lietuvoje neturi buti ponų, visi turi buti lygūs, visi turi buti broliai. Kur ponai atsiranda — ten vargšas, vergas reikalingas, o mes niekam, nei svetimam nei savam nenorime vergauti ir nevergausime! Jei to neįstengsime pasiekti — pagyvenę kurį laiką žusime, susipešime tarpusavyje ir tuo pasinaudoję musų kaimynai mus pavergs.

—Dvarus, kur musų tėvai ėjo baudžiavą, išdalinsime žmonėms, kad tie dirbtų, kurie nori dirbti, o ne tie naudotųsi, ką užsienyje baliavoja. Kur yra dvarininkas — ten turi buti kumetis, dvarokas, o mes visi norime buti vien žemdirbiai: nei dvarininkai, nei bernai!

—Musų "činauninkai" turės buti musų draugais, musų padėjėjais, bet ne viešpačiais prie kurių turime keliaklupčiais eiti kokį reikalą turėdami!

—Ne jie mums, bet mes jiems per savo atstovus įsakysime ir jie neturės teisės to daryti, ko mes nenutarėme, ko mes nenorėsime!

—Kaip mes šiandien savo kaimo sueigose nutariame ką daryti ir mums šaltyšius nieko negali įsakyti, taip lygiai laisvoje Lietuvoje visi žmonės, musų laisvai išrinkti atstovai, suvažiavę į Vilnių, į Seimą, nutars ko mes norime, kas visiems bus gera ir naudinga!

—Dabar musų didžiausiu tikslu turi buti taip tvirtais pasirodyti, kad galėtų musų atstovai suvažiuoti į Vilnių ir nutarti kaip ir keno mes turime buti valdomi. O to mes galime pasiekti tik į kruvą susivieniję, viens kitam rankas padavę, visi išvien už tai kovodami.

—O jei mes kovosime, busime vieningi — iškovosime! Caras buvo toks galingas, ar neaplaužėme jam ragus? Aplaužysime ir šitiems. Vokiečių visas pasaulis nekenčia, visi prieš juos eina ir visi mums padės, tik turime pradėti, turime visam pasauliui parodyti, kad mes kaizerio priešai, kad mes nei caro, nei kaizerio nenorime, bet laisvos, musų pačių valdomos Lietuvos!

—Tik, vyrai, rankų nenuleiskite, jei kartais iš karto nesiseks. Mes tiek metų kovojome, tiek prikentėme, nagaikomis kazokai plakė, Kalvarijon sodino, Sibiran vežė, bet nenusiminėme, savo laikėmės ir "ant savo" norėjome pastatyti. O šiandien visi, seni ir jauni, vyrai ir moters kai pulsime — prusų nei patamko pas mus neliks!

Visi plojimu pritarė. Jonas Stainelis naudodamasis pakeltu upu, paskaitė įstatus ir užbaigęs skaityti pridurė:

—Vyrai, dabar žinote ko mes norime ir trokštame. Mes LAISVOS LIETUVOS SIEKIAME! Mes sutinkame geriau gyvybę paaukoti, kalėjime suputi, negu vergauti. Nenutilsime iki tikslą pasieksime! Kas iš jusų bijo — dabar tepasitraukia. Kas bijo kalėjimo, kulkos, kankinimų, kas netiki, jog musų tėvynė prisikels, teeina sau ir tenekenkia kitiems dirbti savo drebėjimu, savo atkalbinėjimais bei išsisukinėjimais reikalui atsitikus. Mums, tėvynei, reikalingi narsūs, drąsūs vyrai, kurie visko išsižada, tik vieno niekuomet nepamirš: savo tėvynės laisvės! Mes šiandien nežinome kada musų valdžia mus pašauks stoti atviron kovon prieš prusus ar rusus, bet mes turime buti pasiruošę visa palikti ir eiti tėvynės ginti, už jos laisvę kovoti! Mes, kaip rusų kazokai turime buti visuomet pasiruošę stoti kovon, tik ne prieš savus brolius, kaip kazokai daro, bet už brolius, už seseris, už musų tėvus! Kas mirties bijo — tepasitraukia! Ir teatmena iš jusų kiekvienas, jog kiekvienas žus, kas iš musų tarpo virs išdaviku! Tokiam šunui jokio pasigailėjimo nebus!

(Bus daugiau)

KRITIKA — IR — POLEMIKA

SU ANALFABETAIS NEPOLEMIZUOJU

Rašo **Vytautas Bacevičius**

"Laisvė" (iš spalių 10 d.) patalpino labai didelį straipsnį, nukreiptą prieš mane, kuriame bando "kritikuoti" mano mokslišką straipsnį estetikos klausimais, patalpintą "Šviesoj" sausio mėn. 1942 m. Tame straipsnyj aš išnagrinėjau 5 pagrindines estetikos pakraipas, kurias "Laisvė" visaip iškraipo ir ta proga prirašo tokius baisius absurdus, tokias baisias nesąmones apie estetiką, kad aiškiai matosi, jog tie ponaičiai iš "Laisvės" pastogės iš viso pirmą kartą savo gyvenime išgirdo žodį "estetika". Estetikos moksle esu išsispecializavęs Paryžiaus Sorbonoj, estetikos mokslą dėsčiau 10 metų Kauno Valst. Konservatorijoj ir toliau toj srity rimtai dirbu, tad nematau jokio reikalo mokslo klausimais polemizuoti su analfabetais iš po "Laisvės" pastogės, nes toki analfabetai **tik tą supranta, ką gali pačiupinėti,** tad su jais galima polemizuoti tik apie valgį ir apie pinigus, bet ne apie meną. Jie rašydami apie meną, apie mano muzikališkus straipsnius visą laiką kiša savo fašizmą ir komunizmą ir bendrai meną maišo su politika. Tai tikri ligoniai, tai pagadinti žmonės.

Ta proga griežtai draudžiu tiems ponaičiams iš "Laisvės" vadinti mane fašistu, mane, kuris atstovauju sveiką demokratiją ir tarnauju visai liaudžiai, visai tautai, visai žmonijai, bei smerkiu fašizmą ir bet kurią kitą diktatorišką valdžios formą.

TAIP MUSŲ BROLIAI LIETUVIAI PASIELGIA

Prieš kurį laiką viename lietuvių laikrašty tilpo paieškojimas moteriškės, kuri galėtų namus prižiurėti. Panašių pagarsinimų telpa kituose laikraščiuose. Tai paprastas dalykas.

Skelbėjas gyvena už Chicagos ribų. Ir ve, tuoj po paskelbimo, atvažiuoja nurodytu adresu mašina. Vyriškis išveda iš mašinos moterį ir įveda ją vidun. Įneša jos čemodaną, o pats išeina ir nuvažiuoja.

Moteris stovi viduj. Namo savininkas klausia, kas ji. Moteris tyli. Jis klausia, ar ji dirbti atvažiavo. Moteris, kaip tyli, taip tyli. Ji mėgina atsakyti žodį-kitą, bet matomai nestengia. Klausia šeimininkas, ar ji valgiusi — moteris vis tyli.

Jau vakaras, šeimininkui tenka skubėti į darbą, nes jis dirba naktimis. Sugrįžta šeimininkas iš darbo, randa moteriškę namuose. Bet ji nekalba, sakytum, nė nejuda.

Aišku, moteris arba nebilė, ar protu nesveika. Tiek matyti, kad kai kuriuos lietuviškus žodžius supranta.

Šeimininkas veža ją į Chicagą. Aštuonioliktos gatvės apylinkė matomai sužadina moteriškės dėmesį. Ties vienu namu ji susijaudina: atrodo, kad namas butų jai žinomas. Lietuvis išlipa ties tuo namu, pabarškina jo duris. Bet čia namiškiai sako, kad jie neturį mažiausio supratimo, apie kokią moterį šis lietuvis kalba.

Policija pasilieka vieta, kur tokiais atvėjais tenka kreiptis. Moteris nuvežama į policiją. Suprantama, jokių paaiškinimų apie save ji nestengia duoti nė policijos nuovadoje.

Čia ji tapo palikta, o vėliau pasiųsta į ligoninę proto ligomis sergantiems.

Į tą dalyką gal kas pažiurės, kaipo į "šposą": ieškojai namams darbininkės ir gavai! Bet koks tai "šposas" sugaisinti darbo žmogui dieną?

Dar aršiau. Lietuvoje, budavo, kai ukininkui nusibos šuo ar katė, tai jis įdeda gyvulį į maišą, užriša ir išvežęs keletą viorstų paleidžia. Mano, gyvulys jau neberas namų.

O šiuo atvėju pasielgta pačiais su žmogumi. Taip, moteris galėjo buti protu susirgusi. Vis gi ji yra žmogus.

Jeigu visai svetimas asmuo įteikė ją ligoninei, tai ar negalėjo šitaip padaryti pirmesnieji jos pažįstami, o gal ir giminės? Kam vežti ją, kaip katę ar šunį, į pakluonį, į užmiestį?

Dėja, šiuo atvėju, jeigu tai buvo "šposas", musų brolis lietuvis parodė ne labai aukštą savo kulturinį stovį. Jis parodė labai mažai... žmoniškumo.

Palaidotas Kazimieras Stankus

Buvo Palaimintos Lietuvos Dr-jos narys

Šeštadienį, spalio 10 d., Draugystė Palaimintos Lietuvos gražiai palaidojo savo narį, Kazimierą Stankų, kuris po ilgos ir sunkios ligos mirė ketvirtadienio rytą apskričio ligoninėj.

Kunas buvo pašarvotas Antano M. Phillips koplyčioj, 3307 S. Lituanica Ave. Į šermenis atsilankė draugijos valdyba, nariai, ir pažįstami suteikti Kaz. Stankui paskutinę pagarbą.

Draugija suteikė savo nariui gražų gėlių vainiką, grabnešius ir grabnešiam mašiną.

Nariui Kazimierui Stankui šeštadienio rytą buvo atgiedotos gedulingos pamaldos už jo sielą Šv. Jurgio parapijos bažnyčioj, o iš ten buvo nulydėtas ir palaidotas Šv. Kazimiero kapinėse.

Laidotuvės tvarkė jaunas, gabus laidotuvių direktorius ir draugijos narys, Antanas M. Phillips, kuris su draugijos valdyba ir gražiomis apeigomis nulydėjo narį į amžiną tėvynę.

Draugija Palaimintos Lietuvos yra sena Bridgeporto draugija. Paskutiniais laikais priėmė savo globon Vytauto Draugiją ir Saldžiausios Širdies.

— "Kor."

Draugystės Palaimintos Lietuvos susirinkimas

Draugystės Palaimintos Lietuvos mėnesinis susirinkimas įvyks trečiadienį, spalio 14 d., kaip 7:30 val. vak. Chicagos Lietuvių Auditorijoj, 3133 So. Halsted Street. Visi nariai prašomi atsilankyti į susirinkimą. Įvyks parengimo diskusijos ir kitų svarbių reikalų svarstymas.

— Lucille S. Dagis, rašt.

SIMANO DAUKANTO DRAUGIJOS 49 METŲ SUKAKTUVĖS

RENGIAMAS BALIUS SPALIO 18 DIENĄ

Viena seniausių draugijų Bridgeporte yra Simano Daukanto Draugija. Ji rengia savo metinį balių su programa 49 metų sukaktuvėms atžymėti ir pagerbti tuos narius, kurie neėmė pašalpos 12, 24 ir 36 metų laikotarpiu.

Spalio 4 dieną draugija laikė mėnesinį susirinkimą Lietuvių Auditorijoje. Pirmininkui V. Kriščiunui atidarius susirinkimą, apsvarstyti bėgantieji reikalai. Po to eita prie raporto apie parengimą metinio baliaus.

Komitetas pateikė platų raportą, jogei darbuojasi sparčiai ir tikimasi turėti geras pasėkas. Nariams išsiuntinėti laiškai su pakvietimais į parengimą.

Balius įvyks sekmadienį, spalio 18 dieną, Lietuvių Auditorijoje. Taipgi komitetas darbuojasi, renka skelbimus iš biznierių narių ir šiaip geraširdžių, kurie pasižada ir duoda skelbimus.

Programai pildyti paimtas Suvalkiečių Choras. Jis suvaidins veikalą "Lietuviškos Vestuvės". Po programos bus šokiai iki vėlumos.

Komiteto raportas buvo užgirtas ir priimtas. Po to buvo perskaityti vardai narių, kuriems priklauso garbės dovanos už tai, kad jie neėmė pašalpos per tam tikrą laikotarpį. Iš sąrašo paaiškėjo, kad tokių narių esama apie 10.

Komitetas taipgi turi pakvietęs gerus kalbėtojus, kurie nors trumpai pakalbės apie draugijos reikalus, kaip tai, teisėją Zurį ir adv. A. Olį.

Komitetas darbuojasi sutartinai, butent Ant. ir Antanina Vaišvilai ir Ona Virbickas; kartu ir valdyba padeda darbuotis. Linkėtina gerų pasėkmių ir draugijai naudos.

— P. K., sekr.

11 Wardo Lietuvių Demokratų Organizacijos Susirinkimas

Įvyko spalio 11 d. Lietuvių Auditorijoj

Spalio 9 d. Lietuvių Auditorijos svetainėj įvyko 11-to Wardo Lietuvių Demokratų Organizacijos susirinkimas.

Susirinkimas buvo labai įdomus. Lapkričio 3 d. bus rinkimai, tai visi lietuviai precinktų kapitonai pasakė trumpas, bet įspudingas kalbas. Tarp jų buvo B. Jakaitis, F. Naujokas, V. Balanda ir V. Stulpinas. Tie musų precinktų kapitonai kai kalba, tai atrodo kaip senatoriai.

Susirinkimas buvo skaitlingas ir ant galo organizacijos valdyba demokratiškai visus pavaišino.

— Korespondentas.

Block Captain J. Jakabonis Nepasilieka

Spalio 6 dieną, kaip 8 valandą vakare, įvyko J. Jakabonio namuose, 6832 So. Maplewood Ave., "block meeting". Buvo susirinkusios 32 ypatos.

Susirinkimo tema buvo pasitarti dėl iškėlimo Amerikos vėliavos tame bloke. Kai ponas Jakabonis paklausė, "Kaip butų iškėlus vėliavą šiame bloke, tai Mr. G. Juodis atsistojo ir pareiškė, kad jis padovanos "flag pole". Na, tai Mr. Martinkus ir Mr. Keikoris pasižadėjo pagelbėti Mr. Juodžiui pastatyti tą stiebą ir sutvarkyti viską vėliavos atidengimo reikale. Moterys tame bloke pasižadėjo darželį sutaisyti prie vėliavos.

Buvo duotas įnešimas parinkti aukų iš bloko gyventojų išlaidoms padengti. Tą vakarą surinkta 27 doleriai ir buvo išrinkta viena ypata, kad eitų pas visus bloko kaimynus ir parinktų aukų daugiau.

Mr. C. Rakunas pasižadėjo pridėti pinigų, jeigu neužteks iš aukų padengti lėšas. Na, kas galėtų buti geriau!

Mr. Kabelis, kuris augina gražias gėles, pasižadėjo paaukauti vieną gražų "Rose Plant" arba "Chrysanthemum Plant" kartu su bukietu gėlių.

Atidengimas Spalio 18 Dieną

Mr. J. Jakabonis pareiškė per susirinkimą, kad butų gerai, jeigu tas atidengimas įvyktų Spalio (Oct.) 18 dieną, nes bus masinis atidengimas tą dieną Marquette Parko kolonijoj. Vėliava bus iškelta ant 69th St. ir Rockwell St. (prie Mr. C. Rakuno bučernės) kampo.

Taipgi pasirodė, kad jau 12 jaunų vyrų tarnauja Dėdei Samui iš šio bloko.

Šiame bloke gyvena apie 80 nuošimčių lietuvių ir 20 nuošimčių svetimtaučių ir visi draugiškai sugyvena.

— S. Mickevič.

PETRONĖLĖ KIČIAS SUGRĮŽO NAMO

Šiuo pranešu, kad Petronėlė Kičias po sėkmingos operacijos grįžo namo iš Holy Cross ligoninės.

— Draugas.

A. ✚ A.

JOSEPHINE SABON (SABONAITIENĖ) po tėvais Mieliauskaitė

Persiskyrė su šiuo pasauliu spalio 12 d. 9:55 v. ryto 1942 m., sulaukus 47 m. amžiaus; gimus Kėdainių apsk., Vosyliškių par., Levikainių km. Amerikoj išgyveno 28 m. Paliko nuliudime vyrą Kazimierą, dukterį Ellen, žentą Albert Skrabį, du sunus, Edward, U. S. Navy, ir martį Lucille ir Bruno, anuką Edward Charles Sabon, seserį Julia ir švogerį Juozapą Antanavičių ir jų šeimą, švogerį Joną ir švogerką Oną Sabonaičius ir jų šeimą ir kitas giminės Amerikoj, Liet. seserį Marijoną Mieliauskaitę. Priklausė Ch-gos Liet. Dr-jai. Kunas pašarvotas 3328 South Emerald ave.

Laidotuvės įvyks ketvirtadienį, spalio 15 d. 8 v. ryto iš namų į Šv. Jurgio par. bažnyčią, kurioje atsibus gedulingos pamaldos už velionės sielą, o iš ten bus nulydėta į Šv. Kazimiero kapines.

Visi a. a. Josephine Sabon giminės, draugai ir pažįstami esat nuoširdžiai kviečiami dalyvauti laidotuvėse ir suteikti jai paskutinį patarnavimą ir atsisveikinimą. Nuliudę lieka **Vyras, Duktė, Sunai, Anukai, Sesuo, Švogeriai ir kitos gim.**

Laidot. direk. A. M. Phillips Tel. Yards 4908.

ONA ŠLAMIENĖ po tėvais Krikštanavičiutė

4006 S. Artesian, Laf. 3353

Persiskyrė su šiuo pasauliu spalio 12 d. 9 val. ryto 1942 m., sulaukus pusės amžiaus; gimus Panevėžio apskr., Kauno rėd., Smilgių par., Utenų kaime. Amerikoj išgyveno 43 m. Paliko dideliame nuliudime vyrą Antaną, 3 dukteris: Anna Hagen, žentą Arthur, Elizabeth ir Violet, anukę Marilyn ir daug kitų giminių, draugų ir pažįstamų. Kunas pašarvotas J. F. Eudeikio koplyčioje, 4332 S. California

Laidotuvės įvyks penktadienį, spalio 16 d. 1:30 val. popiet iš koplyčios bus nulydėta į Tautiškas kapines.

Visi a. a. Onos Šlamienės giminės, draugai ir pažįstami esat nuoširdžiai kviečiami dalyvauti laidotuvėse ir suteikti jai paskutinį patarnavimą ir atsisveikinimą. Nuliudę lieka **Vyras, Dukterys ir kitos gim.**

Laidotuvių direktorius J. F. Eudeikis, Tel. Yards 1741.

3 metų mirties sukaktuvės

A. A.

ANTANINA STRAZDAS-DROZD

Vargstu aš be Tavęs
Ir gal vargsiu visados,
Karčios ašaros man vienos
Nenudžiusta niekados.

Persiskyrė su šiuo pasauliu 14 d. spalio mėn., 1939-tais metais, sulaukus 45 metų amžiaus.

Jau 3 metai prabėgo, kai musų mylima žmona ir motinėlė mirė, o musų skausmas širdyse dar tebėra. Musų mylimiausia žmona ir motinėlė atsiskyrė nuo musų, o jos malonus balsas dar vis skamba musų ausyse; jos vieta musų namuose tuščia, kurios niekas negalės užpildyti, bet mes tikime kada nors pasimatysime su savo žmona ir motinėle.

Ilsėkis, musų mylima, šios šalies žemelėj, bet mes tavęs nesulauksime; lauk mus pas tavęs ateinant.

Liekam nuliudę

Vyras Jonas, Sunai, Marčios, Anukai, Seserys, Broliai ir kiti giminės.

LOVEIKIS
Siunčiam Gėles Telegramu į Visas Pasaulio Dalis
KVIETKININKAS
Gėlės Vestuvėms, Bankietams ir Pagrabams.
3316 SO. HALSTED ST.
Tel. YARDS 7308

URBA
Gėlės Mylintiems Vestuvėms, Bankietams, Laidotuvėms, Papuošimams.
GĖLININKAS
4180 Archer Avenue
Phone LAFAYETTE 5800

PASKOLOS DAROMOS
ANT 1-MŲ MORGIČIŲ
GREITAI IR PIGIAI MĖNESINIAIS ATMOKĖJIMAIS

MUTUAL FEDERAL
SAVINGS and LOAN ASSOCIATION
OF CHICAGO
2202 W. Cermak Road
Telefonas:
CANAL 8887
Ben. J. KAZANAUSKAS
SEKRETORIUS.

TRIANGLE RANGE OIL

Kristaliniai balta range alyva dėl mėlynos liepsnos burnerių švariai dega

Mes turime savo stake visokios rūšies alyvos dėl burnerių, namų vartojimui arba industrijoj. Musų didelis stakas ir moderniškos calculation pumpos musų trokuose užtikrina geriausį patarnavimą.

TRIANGLE OIL COMP.
2430 WEST 26th STREET
Tel. CANAL 2020
CHICAGO, ILL.

CLASSIFIED ADVT.

REAL ESTATE FOR SALE
Namai-Žemė Pardavimui

SAVININKAS PARDUODA 2-6 ir 1-4 kambarių namą, flatas sklepe, karštu vandeniu šildomas, stokeris. Bargenas greitam pirkėjui. 3135 W. 55th St., kampas Troy.

PARDAVIMUI N. E. kampas Damen ir Iowa, 2 krautuvės, 13 apartmentų, rendų $6,228, $22,500 viskas cash. S. Yondorf & Company, 134 N. LaSalle.

CAPE COD MURO bungalow, 2 metų senas, 5 dideli užbaigti kambariai, 1½ vana, stokeris, Rockwool insulation, 2 karų garažas, gera transportacija, kaina $7250. 11042 S. Harding Avenue.

SOUTHSIDE pardavimui 2½ aukštų naujai perbudavotas, naujas cemento pamatas, plytų sidings, naujas stogas, dalis naujo plumbingo ir plasteris, nauja dekoracija, kaina $5,200. Marquette Parke 4 flatų murinis, stokeris, $14,000. Z. S. MICKEVICE, 2506 W. 59 St. Republic 7731

4 KAMBARIŲ BUNGALOW, cementiniu pamatu, lotas 60X125, Newland arti Montrose, kaina $2,800, išmokėjimais. 4311 N. Narragansett.

PARDAVIMUI NAMAS, yra kampinė barbernė ir 4 kambariai, 6 kambariai ant antro aukšto, 6 kambariai sklepe, 4 kambarių cottage. 619 W. 18 Street.

GREITAS PARDAVIMAS

12 flatų gražus muro namas, Marquette Park. Turi but greitai parduotas; kaina tik $31,000, vertas daugiau.

Farma 70 akrų su namais, gera žemė ir vanduo. Mainys ant mažo namo.

Farma 30 akrų, namai ir gera žemė, mainys ant mažo namo.

Farma 14 akrų be mainų, už cash. Visos šios farmos randasi netoli Chicagos.

Turime ir daugiau gerų namų ir farmų visokio didumo už cash ar mainyti. Matykit ar rašykit:

JOSEPH VILIMAS CO.
6753 So. Rockwell St.
Hemlock 2323

HELP WANTED—FEMALE
Darbininkių Reikia

NAKTIMIS APVALYTOJŲ
Turi mokėti scrub'inti ir šluoti, valandos nuo 7 vakaro iki 2:30 ryto. Gera pradžiai alga. Atsišaukit į Employment ofisą, 9-tas aukštas.

THE FAIR STORE,
STATE AND ADAMS

MAID Į ROOMING house, nėra sekmadienių, $12 į savaitę, buti namie. 102 Belview Place. Delaware 9779.

MERGINOS ARBA MOTERIES namų darbui, savas kambarys arba namie, nėra virimo, 2 mokyklos vaikai, $12 į savaitę, malonus namai. Columbus 9898.

MAIDS NAMŲ apvalymui, apartment namai, nėra sekmadienių, $65 į mėnesį, nuolat darbas, maloni aplinkuma, atsišaukit prie housekeeper, 22nd floor. 1400 Lake Shore Drive.

APARTMENT HOTELIŲ Chamber Maids, 7½ valandos. Šaukit Plaza 1000, housekeeping department.

DIRBTUVEI MERGINŲ
Rankų darbas prie stalų, karo darbai. Kabo Corset Co., 729 Milwaukee Ave.

MERGINOS NAMŲ darbui, geri namai, gera alga. Mrs. Berlin, 988 Lake St., Hubbard Woods, Ill. Winnetka 2837.

STIPRIŲ MOTERŲ apvalymui ofisų, pradžia 5:30 vak. Rm. 315, 407 S. Dearborn St.

MERGINŲ
Moterų, kiek patyrusių prie laikrodėlių enameliavimo. Valdžios darbas. Armijos ir laivyno emblemos, darbas, dienomis. Dodge Inc., 706 N. Hudson ave.

MERGINŲ, PRADŽIOS mokyklos mokslo, priimti orderius tabako olselio įstaigoj, nuolat darbas, geros darbo sąlygos. 419 S. Halsted St.

MERGINŲ PRIE SODA fountain, nuolat darbas, gera alga, be sekmadienių ir šventadienių. Monadnock Coffee Shop, 53 W. Jackson.

VEITERKŲ, DIENOMIS, geras darbas, gera alga. Green Shutters, 212 East Ohio.

MERGINŲ — MOTERŲ
Patyrimo nereikia. Lengvas pakavimas, nuolat, geras darbas. Thomson & Taylor Division, 536 W. Cermak Rd.

MERGINŲ IŠSIMOKINTI PANčiakų taisymo darbui, pradžiai $12 į savaitę, galit išsidirbti iki $25 — $30 į savaitę.
SUPERIOR REPAIR
Room 11, 1509 E. 55th St.

MOTERYS, KURIOS SIUVA, gali lengvai uždirbti ekstra $15 į savaitę dirbdamos dresių įstaigoj, pilną arba dalį laiko.
126 N. Wells.

FOR RENT—IN GENERAL
Rendai—Bendrai

RENDON KRAUTUVĖ, geroj vietoj, tinka bile kokiam bizniui, pigi renda. 303 W. Main St., St. Charles, Illinois.

RUMMAGE SALE
Pratuštinimo Išpardavimas

RUMAGE IŠPARDAVIMAS, naudai Grant Hospital, slaugių name, 536 Webster, ketvirtadienį, spalio 15, nuo 9 ryto iki 5 popiet.

SUSIRINKIMAI

DEMOKRATŲ KLUBAS 15-TO WARDO laikys mėnesinį susirinkimą Spalio (Oct.) 15 d., 1942 m., bažnytinėj svetainėj, 6812 S. Washtenaw Ave., Marquette Parke. Pradžia susirinkimo 7:30 P. M. Visi nariai ir svečiai esat kviečiami skaitlingai dalyvauti.

Kviečia **Valdyba.**

Įmonės Dirbo Columbus Dienos Šventėje

Pirmadienį, spalio 12 d., buvo Columbus Day šventė. Bankai, Illinois valstijos ir Chicagos teismai, mokyklos ir kai kurie ofisai buvo uždaryti, tačiau įmonės nešventė. Įmonėse gamyba čjo visu smarkumu, kaip ir paprastomis darbo dienomis.

EVERYBODY EVERY PAYDAY 10% IN WAR BONDS

HELP WANTED—MALE
Darbininkų Reikia

SARGŲ

U. S. piliečių, 40-60 metų amžiaus, dabojimas vidui dirbtuvės. Kurie moka skaityti ir rašyti angliškai. Duodamos uniformos dykai, 5 naktis, 60 valandų į savaitę, minimum alga $25.20, rašykit 1739 So. Halsted St., Box 2665.

NAKTIMIS APVALYTOJŲ
Turi mokėti scrub'inti ir šluoti, valandos nuo 7 vakaro iki 2:30 ryto. Gera pradžiai alga. Atsišaukit į Employment ofisą, 9-tas aukštas.

THE FAIR STORE,
STATE AND ADAMS

DARBININKŲ Į DIRBTUVĘ
Patyrimo nereikia, karo darbai. 517 W. Superior St.

AUTO MECHANIKŲ
Prie trokų, patyrusių, bet nebutinai. Nuolat darbas plus viršlaikis laikas ir pusė, darbas naktimis. Atvykit asmeniškai arba rašykit apie savo patyrimą. Pasikalbėjimas su aplikantais nuo 9 ryto iki 4:30 popiet nuo pirmadienio ir per penktadienį.
THE WILLETT CO.
700 S. Desplaines Street

REIKIA SHEARMEN ir pagelbininkų dirbti geležies atkarpų jarde. Midwest Iron & Steel, 1854 Webster Brunswick 5550.

VYRŲ IR BERNIUKŲ
Patyrusių ir nepatyrusių prie bindery darbo, handlers ir stako. Puiki proga.
RAND MCNALLY & CO.
536 S. Clark Street
Kreipkitės į Employment ofisą pirmame aukšte.

PRESERIŲ IR FLAT prosytojų, patyrusių, alga ir bonus, nuolat darbas, atvykit Employment Office, 3rd floor, Marshall Field & Co., State and Washington Sts.

BERNIUKŲ IR VYRŲ
Lengvam dirbtuvės darbui, nuolat darbas. Thomson and Taylor Division, 536 W. 22 Street.

SHERMEN, TORCHMEN ir geležies atkarpoms pagelbininkų, gera alga, nuolat darbas. 5835 S. Loomis. Tel. Wentworth 6755.

BEKERIŲ REIKIA
Patyrusių prie saldžių kepsnių, gera alga, matykit,
MR. WEST
333 W. Madison St.
nuo 9 iki 11 ryto.
PIXLEY and EHLERS

WHOLESALE FURNITURE
Rakandai ir Įtaisai Pardavimui

MOKĖDAMAS CASH—
už rakandus sutaupysite nuo 40 iki 60%. Mes pristatome bile kur. Pašaukite ar rašykite dėl daugiau informacijų. Vien tik nacionaliai žinomi daiktai randasi pas mus.
ALIŠAUSKAS, SUNUS,
6343 So. Western Ave.,
Chicago, Ill. Tel. REPublic 6051

BUSINESS—TO RENT
Bizniai Rendai

TAVERNAS RENDAVOJASI su visais įrengimais. J. Baranauskas, 3800 S. Emerald Ave.

BUSINESS CHANCES
Biznio Progos

PARSIDUODA BUČERNĖ ir groserne, išdirbta per 16 metų; galiu mainyti ant nedidelio namo. Pardavimo priežastis esu pašauktas į kariuomenę.
6556 So. Western Ave.

PARSIDUODA TAVERNAS tiktai už stako kainą. Biznis išdirbtas per daug metų. Parduodu iš priežasties ligos. Arba mainysiu su namu ant privatiško namo.
4314 S. Ashland Ave.

PARDAVIMUI KRIAUČIŲ šapa, geroj vietoj ir geras biznis. Pardavimo priežastis — mirtis. Parduosiu už gerą pasiulymą. Atvykit tarp 7 ir 9 vakare. Mrs. Juraška, 2439 W. 69 St.

PARSIDUODA BUČERNĖ IR GROSERNĖ ant kampo. Biznis išdirbtas per 20 metų. Cash biznis, nėra knygučių. 4 kambariai gyvenimui. Karštu vandeniu apšildomas, 1 karo garažius. Renda $50.00 į mėnesį. Biznio daroma į mėnesį $2,000. Parduosim pigiai arba priimsim į mainus ką turite. Nepraleiskite šios progos. Šaukite Paul M. Smith, 4631 S. Ashland Ave., YARds 1001.

PARSIDUODA TAVERNAS, arba priimsiu pusininką. Biznis gerai išdirbtas per 13 metų. Prie didelių dirbtuvių. 5702 W. 65 St. Portsmonth 9147.

FURN.-FIXT.-MISCELLANEOUS
Rakandai ir Įtaisai—Bendrai

LINOLEUM PAKLOJIMAS DYKAI.
CONGOLEUM 39c. INMADE 49c.
INLAID 79c. KREDITAS.
HEMLOCK 3200.

KAIP LAISVĖ YRA BRANGI

CICERO. — Dabartiniu metu mes iš visokių šaltinių girdime, kaip susipratę žmonės, kurie myli laisvę, net savo gyvastį aukoja už ją. Čia aš prilyginsiu mažą atsitikimą laisvės reikale.

Prieš metus laiko Ciceroje musų kolonijos, vadinamos Grant Works, biznierių organizacija, kuriai daugumoje priklauso lietuviai mėsininkai ir groserninkai, sumanė reikalauti miestelio valdžios, kad uždraustų vaisių ir kitokių reikmenių pedlioriams pardavinėti produktus.

Tam sumanymui griežtai pasipriešino Lietuvių Improvement Klubas. Jisai išnešė rezoliuciją. Su pagalba vietos gyventojų buvo surinkta apie 2,000 parašų po peticija ir peticija tapo priduota miestelio valdžiai, kad butų jos nutarimas atšaukta ir kad pedlioriams butų leista pardavinėti produktus po senovei.

Tai nieko negelbėjo ir metus laiko pedliorių gatvėse nebuvo matyti. Tačiau pereitą savaitę pedlioriai jau pradėjo važinėti ir produktus pardavinėti. Neteko girdėti, kad kas šįmet valdininkų butų reikalavęs pedliorius grąžinti.

Mano supratimu pedliorius grąžino ne valdininkai, bet laisvė. Vietos šeimininkės gana buvo įtužusios ant valdininkų už sustabdymą pedliorių ir grasino daugiau už juos nebalsuoti. O kaip tik sekamo mėnesio 3 dieną ateina rinkimai, taigi valdininkai pabugo šeimininkių, ba žino, kad jos irgi gyvena laisvoj ir demokratiškoj šaly ir gali išreikšti laisvą savo nepasitikėjimą dabartiniais valdininkais ir gali juos pašalinti. To prisibijodami valdininkai ir grąžino pedliorius. Tai yra žinksnis užglostyti šeimininkių pyktį.

Taip, laisvė yra brangi ir visi privalome kovoti už laisvę.

— Žvaigas.

KANADOS KAREIVIS ATLANKĖ NAUJIENAS

KAZYS URBŠAS VIEŠI PAS GIMINES P-NUS PETRUS, CICEROJE

Naujienas antradienį (spalio 13 d.) atlankė Kanados kareivis. Jis yra lietuvis — Kazys Urbšas.

Kanadon jis atvyko 1927 metais. Tos šalies kariuomenėje tarnauja jau antrą kartą. 1939 metais, prieš karą, tarnavo. Dabar vėl įstojo kariuomenėn ir tarnauja jau šešis mėnesius.

Jo tarnybos skyrius yra aviacijos apsauga. Šiandien jo rangas yra Leading Craftsman. Pirmiausios jo pareigos tai lėktuvų, aviacijos pastatų ir inventoriaus apsauga nuo gaisrų, nuo sabotažo ir kitokių žalingų veiksmų.

Teko išsikalbėti apie tarnybą.

Kaip ir kitiems Kanados kareiviams, jam tenka keltis 6:30 val. ryto. Pusė valandos duodama apsirėdyti, nusiskusti, susitvarkyti. Valgyti duodama laiko 50 minučių. Po to eina fiziškoji mankšta apie 30 minučių. Tačiau ji ne visiems kareiviams privaloma. Ji daugiau taikoma naujokams.

Paskui daromi šautuvų pratimai. Toliau eina aiškinimai apie įvairių karo pabuklų vartojimą. Vėliau, kaip kareivio Urbšo šakoje, teikiami paaiškinimai, kurie liečia apsaugos reikalus.

Nuo 12 iki 1 valandos pietųs. Po to patikrinimai ir kitokios pareigos. Pareigos pildomos pagal iš anksto nustatytus patvarkymus, jos sureguliuotos valandomis ir minutėmis. Bet taip ir turi buti. Juk Kazys Urbšas gyvena militarinį gyvenimą.

Jam yra tekę tarnauti Lietuvos kariuomenėje. Paklaustas, kaip atrodytų palyginimas tarnavimo kariuomenėje Lietuvoje ir Kanadoje, svečias pareiškė, kad beveik negalima lyginti. Štai pav. alga: Lietuvoje kareivis gaudavo penkis litus mėnesiui, o Kanadoje jis gauna $1.30 dienai. Valgis Kanados kariuomenėje geras, sotus. Kanadoje reikalaujama bent tris kartus į savaitę imti purkšlines maudynes (shower baths). Lovų anklodės mainomos dažnai, jos visuomet švarios. Taip pat yra mainomi pagalvių apvalkalai.

Ir dar, kai dėl valgio, kareiviams prie valgymo yra net specialųs patarnautojai, baltai pasirėdę, švariais drabužiais. Kanados kareiviai sakytum yra civiliai gyventojai, paskirti svarbioms užduotims eiti ir visuomenės pripažįstami kaipo tokie.

Arba štai jam, Kaziui Urbšui, pripuolė septynios dienos atostogų. Visai be vargo jisai gavo leidimą atvažiuoti į Chicagą.

O kaip Chicagoje? Well, čia iš jo gatvėkary net mokėti nereikalavo. Kaip pasieks Cicero, tai jam rupėjo klausimas. Iš tikro, Chicaga didelis miestas — didesnis kaip bet kuris Kanados didmiestis. Bet praeity jis buvo atsiuntęs giminėms Ciceroje savo paveikslą uniformoj. Taigi, kada išlipo iš vagono, prie vartų jį pasitiko moteriškė ir paklausė, ar jis nėra Kazys Urbšas. Jį pažino iš paveikslo. O toliau — jau turėjo palydovę pasiekti Cicero.

Ciceron Kazys Urbšas atvyko pas giminę Joną Petrus, 4907 West 23rd street. Į Naujienas jį palydėjo Mrs. Edward Tamoliunas ir Mrs. Marijona Malachy — taipgi giminaitės; trečia ponių sesuo yra Ona Pierce.

Kanadietis kareivis atvyko Chicagon pirmadienį. Atgal grįžta šį sekmadienį, nes pirmadienį, spalio 19 d., 8 valandą ryto jis turės buti jau tarnyboje.

Kanadoje su kitais lietuvių kilmės kareiviais jam neteko susitikti.

Smagu buvo susipažinti su kanadiečiu. Malonus vyras, draugiškas, šnekus. Palinkėję jam kolaimingesnės kloties, atsisveikinome su juo. —V. P.

Laivyno Diena Chicagoje Spalio 27

Spalio 27-tą Chicagoje bus J.V. Laivyno Diena. Vidurmiesty tą dieną įvyks jureivių ir jurininkų paradas. Daugiau nei 6,000 jureivių ir marinų, taipgi laivyno mokinių (kadetų) dalyvaus eisenoje.

Eisena prasidės 10 valandą ryto prie Michigan ir Randolph gatvių. Po parado įvyks priėmimas laivynan rekrutų.

Įtakingi Chicagiečiai Darbavosi Touhy Naudai

Pereitą penktadienį iš Stateville kalėjimo, Joliet mieste (Illinois valstijoje), pabėgo septyni kaliniai, jų tarpe paskilbęs nuo prohibicijos laikų Roger Touhy. Jie iki šiol nepagauti. Ir susidomėjimas jų pabėgimu nenuslugsta.

Tarp kitko Stateville kalėjimo wardenas Stubblefield pranešė, kad įtakingi chicagiečiai praeity dėjo pastangas išlaisvinti Touhy. Bet wardenas atsisakė, bent dabartiniu laiku, paskelbti vardus tų įtakingų asmenų.

Kiti dalykai iškeliami aikštėn. Septyni pabėgėliai turėjo kopėčiomis įlipti į Stateville kalėjimo bokštą, kur buvo sargas Kross. Sargas turėjo šautuvą, jis tačiau nešovė į pabėgėlius. Kaliniai pabėgėliai pasigrobė jo ginklus. Sargo Kross paaiškinimas, kodėl jis nemėgino pabėgėlių sulaikyti, yra: susijaudinau, susimaišiau. Taip Kross, taip kiti kalėjimo sargai, dėkurių klaidų kaliniai pabėgo pasilieka tarnyboje.

Susidaužė Du Sunkųs Trokai

Šoferiai sužeisti, taipgi sužeisti du jureiviai

Po Rock Island geležinkeliu, prie 95 gatvės ir Colfax, susidaužė du dideli trokai. Čia važiavo F. & S. trokas. Jį vairavo Harold Mehan, 43 metų, 5545 Talman avenue.

Šį troką mėgino pralenkti Keeshin Motor Co. trokas, kurį vairavo Forrest McAllister, 3212 Fullerton street. Kaip tik tuo laiku, kai Keeshin trokas lenkė, pirmasis trokas pasuko jo pusėn ir abu susidaužė.

Keeshin kompanijos trokas tapo visai sudaužytas. Kitas trokas nuvirto ant vandens siurblio ir jį nulaužė. Pasipylė vanduo ir užtvindė patiltę.

Keeshino troko vairuotojas, sunkiai sužeistas, tapo nugabentas į ligoninę. Antrojo troko vairuotoją supiaustė stiklai. Buvo sužeisti ir du jureiviai, kuriuos F. & S. trokas vežė. Šie jureiviai vyko iš atostogų atgal į savo stovyklą. Jų vardai yra Herbert L. Anderson 18 metų ir Kenneth C. Gaby 17 metų.

Inžinerijos Studentams Netruksta Darbų

Illinois technologijos instituto studentams netruksta darbų, pareiškė instituto globėjų tarybos prezidentas Henry T. Heald. Baigę mokyklą asmenys šiemet galėjo pasirinkti po vieną iš penkių darbų. Naujųjų inžinierių algos šiemet yra 10 nuošimčių aukštesnės, ne kad jos buvo 1941 metais. Jos šiemet yra 50 nuošimčių aukštesnės, ne kad buvo jaunųjų inžinierių algos 1938 metais. Apie 20 nuošimčių baigusiųjų instituto kursus vyrų gavo komisijas ginkluotose šalies pajėgose.

Garsinkitės "N-nose"

Elevatorius Nukrito 7 Aukštus

Šeši žmonės sužeisti nelaimėje

Philip Born kompanijos trobėsy, 544 So. Wells street, elevatorius nukrito pirmadienį žemyn nuo septinto aukšto. Šešios moters, važiavusios elevatoriu, tapo sužeistos. Viena jų sužeista sunkiai. Visos nugabentos į ligoninę.

Penkiems Nepavyko Pabėgti Iš Kalėjimo

CHESTER, Ill.—Menard miestely yra Illinois valstijos kalėjimas. Šiame kalėjime pereitą pirmadienį buvo atidengtas sąmokslas penkių kalinių pabėgimui. Kalbami kaliniai buvo laikomi kriminalinių pamišėlių skyriuje.

Kalėjimo sargas pastebėjo tų kalinių kokį tai nerviškumą. Sargas painformavo apie tai kalėjimo vyriausybę.

Padaryta krata parodė, kad kaliniai buvo perpiovę piuklu geležinius grotus, suprantama, tikslu pabėgti.

Sąmokslui vadovavęs - Matthew Novak iš Chicagos. Kiti kaliniai, kurie sąmoksle dalyvavo, yra: Lee Van Woods, 24 metų negras; William Fitzpatrick, 27 metų; Joseph Giaccalini, 32 metų. Visi šie kaliniai yra skaitomi kaipo desperatiški kriminalistai ir visiems yra paskirtos ilgos kalėjimo bausmės.

John Lewis Ruošias Skaldyti Unijas

CINCINNATI. — Čia laikoma United Mine Workers unijos konvencija. Pirmadienį konvencija priėmė rezoliuciją, kuri įgalioja unijos vyriausybę organizuoti darbininkus bet kurioje pramonėje ir bet kurioj darbo šakoje.

Praeity angliakasiai stengėsi organizuoti kasyklų darbininkus ir darbininkus tų darbo šakų, kurios turi artimų ryšių su kasyklomis.

Nauja kryptis angliakasių unijos politikoje faktinai reiškia ve ką: John Lewisui oficialiai suteikiama galia organizuoti darbninkus tokiose srityse, kuriose veikia kitos unijos. Kitaip tariant, Lewis įgaliojamas ir skaldyti ir kovoti kitas unijas, jeigu matys reikalą.

O "reikalas" labai lengvai gali pasirodyti. John Lewis yra ambitiškas, kerštingas ir susipykęs su kitų unijų vadais. Jis, antra vertus, galės šią galią panaudoti kaipo buožę grumojimams.

Dėl Merginos Nusišovė

John Sanatra, 6215 S. Seeley avenue, pereitos savaitės gale nusišovė. P-lė Gloria Carrol, 20 metų, liudijo koronerio teismui, kad ji buvo susižiedavusi su Sanatra, bet pasakė jam, jogei ji nutarė susižiedavimą laikinai nutraukti ir patirti, ar ji nori už Sanatra tekėti. Šis gi pareiškė jai: Kitą kartą mane pamatysi karste.

Koronerio teismo sprendimas išneštas, kad Sanatra nusižudė laikinai netekęs lygsvaros.

Chicagietis Surakintas Retežiais Vokietijoje

Nacių vyriausybė laiko surakintus retežiais kai kuriuos Anglijos belaisvius, ypatingai tuos, kurie priklausė vadinamoms komandoms, darančioms užpuolimus ant vokiečių pozicijų Europos pajury.

Vokiečių nelaisvėje yra chicagietis Norval Grant Brown, tarnavęs praeity Kanados kariuomenėje. Jisai buvo paimtas nelaisvėn užpuolime ant Dieppe. Manoma, kad ir jį naciai laiko surakintą retežiais.

Anglijos ir Amerikos valdžios šiuo reikalu padarė pareiškimus, kad vokiečiai belaisviai bus surakinti retežiais, jeigu naciai nenuims retežių nuo anglų belaisvių.

Kitas dalykas. Jungtinių Valstijų karo departamentas kreipėsi į paskirų valstijų ir į federalinių kalėjimų vyriausybę prašymu suteikti jam, karo departamentui, visus atliekamus rankų grandinius. Kam tie grandiniai reikalingi, kariuomenės atstovai nepaskelbė.

Pavogė Įrankius Iš Dirbtuvės

Allied Tool and Machine Co., 4612 Maypole avenue, įmonės viršininkai pranešė policijai, kad pereitos savaitės gale buvo pavogtos iš dirbtuvės dvi eilės įangių (tulšių). Šių įnagių negalima pavaduoti kitais. O kadangi įmonė pildo karo užsakymus, tai vagystė žymiai sutrukdys darbo našumą, sako įmonės vedėjai.

Pasisvečiaves Grįžta Atgal į Kariuomenę

Šiandien, spalio 14 d., Private Victor Krauchunas, sunus gerai žinomų northsidiečių p-nų Juozo ir Marės Krauchunų, 2750 N. Kostner Ave., grįžta atgal į Fort Riley, Kansas, po savaitės ir pusės atostogų pas tėvus.

Prieš išeinant į kariuomenę Viktoras Chicagoj buvo žinomas kaipo advokatas Krauchunas ir veikė kaipo popularus vice-prezidentas Lietuvių Universiteto Kliube. Tarnaudamas Dėdei Samui jis per kelis mėnesius mokinosi militariškų policistų taktikus, o dabar laukia išsiuntimo į paskirtą stovyklą.

Prisieina pasveikinti poną Viktorą Krauchuną, susižiedavusį su p-le Adeline Budris, dukteria p-nų Budrių, 2144 N. Springfield Ave. Linkime daug laimės jaunajai porai ir lauksime užkvietimo į vestuves.

Pabaigoj savaitės buvo atvykę iš Detroito pasimatyti su Viktoru ir pasveikinti su sužieduotuvėmis jo teta Mrs. V. Krauchunas ir pusbrolis, chemijos inžinierius Algirdas Krauchunas. Pasisvečiavę kelias dienas, sekmadienį jie išvyko atgal į Detroitą.

Velijame viso gero Viktoriui ir lauksime, kad greit nugalėtų priešą ir sugrįžtų pas savuosius.

— I.C.M.

TEISĖJAS BARNES IŠMETĖ IŠ TEISMO VALDŽIOS BYLĄ

Muzikantų unijos prezidentas James Petrillo ir kiti unijos viršininkai uždraudė muzikantams, groti muzikos kurinius į rekordus. Jų aiškinimas esmėje yra toks: Muzikantai įgroja kurinius į rekordus, o radijo stotys, viešbučiai, naktiniai klubai vėliau groja rekordus, gi patys muzikantai badauja neturėdami darbo.

Teisėjo Barnes kameroje, Chicagoje, Teisingumo Departamento prieš-trustinio skyriaus vedėjas Thurman Arnold išaiškino valdžios pažvalgą į dalyką: Esą, drausmė groti muzikos kurinius į rekordus reiškia, kad bus užgauti įvairūs bizniai (ypatingai smulkesni), mažesnės radijo stotys ir kitokie. Toliau: Amerikos gyventojai nori klausytis muzikos, bet jie negalės, nes samdytis muzikantus jiems neįmanoma, o rekordus įgroti uždraudė muzikantų unijos viršininkai. Ir tai yra varžymas pramonės ir užgavimas visuomenės interesų. Šitokį varžymą draudžia prieštrustinis šalies įstatymas.

Teisėjas Barnes, išmesdamas valdžios bylą iš teismo, rėmėsi tokiu argumentu: Teatrai, radijo stotys, kavinės ir kitokios bizniavietės nori rekordų, kuriuos įgroja muzikantai. Antra gi vertus, muzikantų unija sako — samdykite pačius muzikantus groti. Taigi čia ginčas eina tarp samdytojų ir samdomųjų arba darbininkų. Todėl šioje byloje prieš-trustinis įstatymas pavartoti netinka; tas įstatymas nereguliuoja samdytojų ir darbininkų santykių.

Thurman Arnold davė suprasti, kad byla bus iškelta aukštesniame teisme.

MOKYKLŲ VAIKAI PADEDA FARMERIAMS UKIŲ DARBUS DIRBTI

Kai kurie Wisconsin valstijos farmeriai bijojo, kad šiemet jiems teks dalį derliaus prarasti. Nors darbo trukumas farmose visai nepašalintas, tačiau kur darbininkų trukumas yra opesnis, bent dalinai farmeriams padeda darbą dirbti mokyklų vaikai.

Pavyzdžiui, Kenosha kauntėje kelios aukštosios mokyklos leidžia savo auklėtiniams kasdien vykti į farmas darbų dirbti. Teisybė, vaikų mokslas truputį apleidžiamas, jiems teks pasivyti kitus moksle. Bet šiuo laiku derliaus ėmimas skaitomas svarbiu reikalu ir vaikai dirba ukių darbus.

ĮSPĖJA: PROHIBICIJOS SENTIMENTAS STIPRĖJĄS

Morrison viešbuty, Chicagoje, pereitą pirmadienį kalbėjo A. F. Lorenzen. Jisai kalbėjo National Beer Wholesellers Sąjungos susirinkimui. Lorenzen nurodė, kad Amerikoje stiprėja sentimentas už prohibiciją, kaip kad jis stiprėjo pereito pasaulinio karo metais, kai tapo išleistas nelemtas prohibicijos įstatymas.

Kalbėtojas prohibicijos sentimento augimą interpretavo taip: esą, jauni žmonės išeina kariuomenėn, jausmas smagesnio, linksmesnio gyvenimo dingsta kartu su jais, senių gi upas linksta prie prohibicijos.

PRAŠO MOTERIS TAUPYTI SENAS KOJINES

"Nudėvėta, sena kojinė" — šis pareiškimas rodė kokioj paniekoj laikyta iki šiol ta sena kojinė. Bet dabar Karo Produkcijos Taryba išleido atsišaukimą į Amerikos moteris prašymu taupyti nebevartojamas šilkines ir nylon kojines. Šitokios kojinės yra reikalingos pramonėje. Jos bus suvartotos maišeliams parakui. Karo Produkcijos Taryba neužilgo paskelbs patvarkymus, kaip kojinės bus renkamos.

Norman Thomas Kalbėjo Chicagoje

Pereitą pirmadienį, spalio 12 d., Chicagoje kalbėjo Norman Thomas, praeity buvęs Amerikos Socialistų Partijos kandidatas į prezidentus. Šiandien Socialistų Partija yra pakrikusi žymioj daly dėl paties Thomaso ir jo bendrų klaidų. Thomas kalbėjo į tuos asmenis, kurie ieško jo išminties.

Tarp kitko pereitą pirmadienį Thomas prisiminė Amerikos darbo pajėgų kontrolės klausimą. Jisai proponavo darbo jėgų koordinavimui išrinkti tarybą iš darbininkų judėjimo (iš darbininkų organizacijų) ir suteikti tokiai tarybai galią apsaugoti darbininkų teises ir interesus.

Pirkite tose krautuvėse, kurios garsinasi "NAUJIENOSE"

Banditas Pašovė Advokatą

Piktadariai pabėgo advokato pinigų negavę.

Thomas A. Dillon, 42 metų Chicagos miesto advokato padėjėjas, anksti antradienio rytą grįžo namo iš bankieto Sherman viešbuty.

Bankietas buvo surengtas išleistuvėms į kariuomenę radijo komentatoriaus Bob Elston. Adv. Dillon gyvena adresu 1502 East 68 st.

Prie jo namų advokatui pastojo kelią du jauni banditai, vaikėzai tarp 16 ir 18 metų. Advokatas pratarė į juos: Nedarykite tokio dalyko!

Vienas jaunų banditų pašovė Dilloną į koją. Šis pavirto šalygatvyj, o piktadariai pabėgo, nemėginę iškratyti Dillono kišenes.

JACK SWIFT