The First and Greatest Lithuanian Daily in America
NAUJIENOS
THE LITHUANIAN DAILY NEWS
PUBLISHED BY THE LITHUANIAN NEWS PUB. CO., INC.
1739 South Halsted Street, Chicago, Illinois
Phone CANal 8500
Pirmas ir Didžiausias Lietuvių Dienraštis Amerikoje

NAUJIENOS
THE LITHUANIAN DAILY NEWS
Entered as second-class matter March 7, 1914 at the Post Office at Chicago, Ill., under the Act of March 3, 1879

The First and Greatest Lithuanian Daily in America
NAUJIENOS
THE LITHUANIAN DAILY NEWS
PUBLISHED BY THE LITHUANIAN NEWS PUB. CO., INC.
1739 South Halsted Street, Chicago, Illinois
Phone CANal 8500
Pirmas ir Didžiausias Lietuvių Dienraštis Amerikoje

VOL XXX | Kaina 3c | Chicago, Ill., šeštadienis, Sausio-January 9 d., 1943 | No. 7

PACIFIKE EINA SMARKI KARO LAIVŲ KOVA

NUSKANDINTI DU JAPONŲ TRANSPORTO LAIVAI SU KAREIVIAIS IR GINKLAIS

Amerikos aviacija be pertraukos puola Rabaul srity sutrauktus priešo laivus

PEARL HARBOR, Pacifiko laivyno štabas, saus. 8 d. — Pietų Pacifike japonai sutraukė nepaprastai dideles karo laivyno jėgas. Pacifike vystosi didelė karo laivų kova, kuri savo svarba ir dydžiu prilygsta Midway kovai, šiandien pareiškė atsakomingi laivyno atstovai.

Neoficialųs pranešimai tvirtina, kad japonai sutraukė į šiaurės Salomonų salyną tokius didelius kiekius karo laivų, jog galima laukti jų užpuolimo. Nuo šio karo pradžios priešas niekad nebuvo sutraukęs tiek daug karo laivų.

SĄJUNGININKŲ ŠTABAS, Australija, saus. 8 d. — Amerikos aviacija be pertraukos bombarduoja Rabaul sritin sutrauktus japonų karo ir transporto laivus. Amerikos lakunams pavyko užmesti kelias bombas ant priešo laivų ir sukelti gaisrų.

Kova eina paskutinių 36 valandų laikotarpyje. Kai tiktai sugrįžta viena bombanešių eskadrilė, tuojau išskrenda kita priešo laivų bombarduoti.

IŠ N. GINĖJOS, saus. 8 d. — Amerikos lakunai visiškai sunaikino priešo kanvojų, kuris bandė iškelti kareivių ir karo medžiagos šiaurinėje N. Ginėjos dalyje.

Japonai norėjo N. Ginėjos krantus pasiekti nakties metu, bet bombanešiai net ir nakties metu užmetė kelias bombas ant japonų laivų. Vienas japonų laivas naktį buvo padegtas. Jis apšvietė plačiausius juros plotus.

Kitas lakunas užmetė bombas ant 14,000 tonų transporto laivo. Pasigirdo labai dideli sproginėjimai ir laivas pakrypo ant šono. Amerikos lakunams pavyko sunaikinti du japonų laivus, kurie vežė kareivius.

Japonų transporto laivus lydėjo du kreiseriai ir keturi destrojeriai. Keturi laivai vežė kareivius ir karo medžiagą. Amerikos lakunai vienas paskui kitą kilo į orą, persiversdavo per Owen Stanley kalnus ir bombardavo artėjančius japonus.

Pakilo keli japonų lėktuvai pasipriešinti bombanešiams. Amerikiečiams pavyko numušti du japonų naikintuvus. Amerikiečiai dabar vartoja naujus naikintuvus, kurie yra mitresni už japonų Zero lėktuvus.

Manoma, kad japonai traukia karo laivus Guadalkanalui puiti. Šioje saloje amerikiečiai žymiai praplėtė savo pozicijas į visas puses.

RUSŲ JĖGOS PAĖMĖ BOLŠAJA ORLOVKA, STRACHOV, ŠAMINKA IR TAPILIN

Vokiečiai besitraukdami sprogdina tiltus, degina kaimus ir naikina visą turtą

MASKVA, Rusija, saus. 8 d. — Rusų kariuomenė paėmė Bolšaja Orlovka ir dabartiniu metu randasi tiktai 75 mylių atstumoje nuo Rostovo, skelbia sovietų pranešimas.

Jeigu rusams pavyktų pasiekti Rostovą, tai jie atskirstų ištisą milijoną nacių nuo savo bazių.

Bolšaja Orlovka srityje rusai atėmė iš vokiečių Strachov miestelį ir Šaminka bei Tapilin kaimus.

Paskutinių trijų dienų laikotarpyje Kaukazo kalnuose rusai iškasė 2,000 vokiškų minų.

Vokiečiai minomis stabdo rusus

MASKVA, Rusija, saus. 8 d. — Kaukaze vokiečių kariuomenė visuose keliuose sėja minas ir neleidžia rusams vytis bėgančio priešo, sako sovietų spauda.

Besitraukdami vokiečiai viską naikina. Naciai sprogdina tiltus, degina ištisus kaimus ir atskirus namus, ir naikina visą turtą.

Sąjungininkai veža ginklus Rusijon

LONDONAS, saus. 8 d. — Didelis sąjungininkų karo medžiagos kanvojus laimingai pasiekė šiaurės Rusijos uostą, šiandien paskelbė britų admiralitetas.

Sąjungininkų kanvojų užpuolė žymiai stipresni priešo karo laivai, bet nežuvo nė vienas laivas su karo medžiaga.

Kanvojų puolė vokiečių didžiulis kovos laivas, bet britų karo laivai privertė vokiečius pasitraukti.

Angliakasiams siulo baigti streiką

WILKES-BARRE, Pa., saus. 8 d. — Sudarytas 12 asmenų komitetas, kuris pataria 15,000 angliakasių baigti streiką.

Ickes pasiuntė unijos lyderiams telegramas, kuriose pataria galimai greičiau pradėti darbą.

Angliakasiai nori gauti du dolerius daugiau už kiekvieną darbo dieną ir nenori mokėti pakelto unijos mokesčio.

ORAS

Truputį šiltesnis.

Saulė teka — 8:19; leidžiasi — 5:38.

Naciai Šimtais Siunčia Lietuvius Vokietijon!

Kariai Susitinka Kovos Lauke

NAUJIENŲ-ACME Telephoto

Tunisijoje kovojančių francuzų aviacijos narys sveikinasi su anglu iš mechanizuoto dalinio. Jie kartu kovoja prieš nacius.

AMERIKOS IR PRANCUZŲ KARO JĖGOS PAĖMĖ TANOUT MALLER TVIRTOVĘ

Prezidentas apskaičiuoja, kad Sąjunginės Valstybės laimės karą prieš "ašį" 1944 m.

SĄJUNGININKŲ ŠTABAS, š. Afrika, saus. 8 d. — Amerikos ir prancuzų kariuomenės daliniai vakar paėmė Tanout Maller tvirtovę, šiandien paskelbė sąjungininkų štabas. Ši tvirtovė randasi šalia Tripolitanijos sienos, tiktai 200 mylių atstumoje nuo Tripolio.

Tvirtovėj buvęs italų garnizonas atkakliai gynėsi, bet priešo jėgos buvo išnaikintos. Žuvo 250 italų kareivių ir karininkų.

Karą laimėsim ateinančiais metais

WASHINGTON, D. C., saus. 8 d. — Prezidentas Roosevelt as, kalbėdamas su laikraštininkais, pareiškė vilties, jog Sąjunginės Valstybės laimėsiančios karą 1944 metais.

Prezidentas netrukus tikisi pasiųsti kongresui surinktus davinius apie socialinę apdraudą, bet dar nežinąs konkrečios datos šiam veiksmui.

Prezidentas mano, kad reikės priimti įstatymą, kuris leistų iš algos atskaityti valdžios mokesčius.

Lietuvis kalba per radiją iš Londono

LONDONAS, saus. 8 d. — Leitenantas Al Lukas, kuris yra lietuvių kilmės ir prieš karą gyveno Chicagoj, kiekvieną savaitę per radiją kalba į amerikiečius.

Lukas kalba iš Raudonojo Kryžiaus Eagle klubo Londone.

Leit. Lukas priklausė prie buvusio Amerikos Eagle aviacijos eskadrilės. Dabartiniu metu jis yra priskirtas prie J.A. Valstybių aviacijos dalinių.

Dauguma pritaria prezidento kalbai

WASHINGTON, D. C., saus. 8 d. — Ne tiktai demokratai, bet ir didelė republikonų dauguma pritaria prezidento Roosevelto vakar pasakytai kalbai kongrese.

Ypatingai didelio atgarsio turėjo prezidento žodžiai britų spaudoje ir visuomenėje.

Ginklų gamybai 80 bilijonų

WASHINGTON, D. C., saus. 8 d. — Įstaiga Karo Medžiagai gaminti nori skirti 80 bilijonų dolerių šių metų ginklų gamybai.

Karo vadovybė nori gauti 90 bilijonų dolerių. Karo vadovybė pasakys kiek ir kokių ginklų jiems reikia, o civiliai prižiurės ginklų gamybą.

ŠIOS DIENOS KARO VEIKSMAI

RUSIJOJ: Rusų kariuomenė paėmė Bolšaja Orlovka ir dar kelis apylinkės kaimus. Kaukaze vokiečiai traukiasi, bet visur sėja minas. Šalia Elista, rusai paėmė Solomenskoje, Suchaja Palina ir Severny kaimus.

PACIFIKE: Amerikos aviacija be pertraukos bombarduoja japonų laivyną Rabaul ruože. Šalia N. Ginėjos nuskandino du japonų laivus, o kitus du sužeidė.

BURMOJE: Britų aviacija padegė kelis japonų karo medžiagos sandėlius Akijabe.

TUNISIJOJ: Amerikos kariuomenė paėmė Tanout Maller tvirtovę, užmušdama 250 italų. Sąjungininkų lėktuvai bombardavo Tunisą ir Bizertą.

LYBIJOJ: Britų aviacija bombardavo Tripoli, apšaudė vokiečių kolonas pafrontėj. Sąjungininkų aviacija bombardavo Palermo ir Licata dirbtuves.

VOKIETIJOJ: Britų aviacija bombardavo nacių karo pramonę Ruhr srity.

— Paryžiaus kunigaikštis Henri atvyko į Alžirą. Prancuzų konstitucija draudžia buvusių karalių giminiečiams įžengti prancuzų teritorijon, bet jis atvyko.

Vėliausios Naujienos

— Sovietų kariuomenė paėmė Zimovniki ir artėja prie Rostovo. Rusai sako, kad dabar vokiečiai atkakliau priešinasi.

— Edward Flynn paskelbė, kad jis atsisakęs nuo demokratų partijos pirmininko vietos, nes tapo paskirtas ambasadorium į Australiją.

— Gen. Rommelio kariuomenė vėl pradėjo bėgti į vakarus.

— Pragoje vokiečiai sušaudė 11 čekų.

— Britų aviacija labai smarkiai bombardavo šiaurės Prancuziją, Belgiją ir Vokietijos miestus.

— Sovietų ir japonų valdžios atstovai veda derybas dėl žuklavimo sutarties Azijos vandenyse.

— Tvirtinama, kad vokiečiai vartoja narlaivius gazolinui ir karo medžiagai pervežti į Tunisiją.

VOKIEČIAI PASIRYŽĘ KOLONIZUOTI VISĄ KRAŠTĄ, SAKO ŠVEDŲ SPAUDA

Buvusius Lietuvos kariuomenės batalijonus naciai išsiuntė į Varšuvą, Baltgudiją

CHICAGO, Ill., saus. 8 d. — Iš nugirstų žinių iš Lietuvos radijo stočių ir Švedijos laikraščių Karo Informacijos Įstaiga susidarė labai liudną vaizdą apie dabartinę Lietuvos gyventojų buklę, sako Chicago "Sun" korespondentas.

Lietuva tapo vienu labiausiai atskirtu nuo pasaulio kraštu, nes okupantai neišleidžia jokių žinių. Tuo pačiu metu vokiečiai stengiasi kolonizuoti Lietuvą, išvežti galimai daugiau turtų ir išnaikinti ten gyvenusius žydus.

Štockholmo "Dagens Nyheter" rašo, kad vokiečiai metodiškai kolonizuoja Lietuvą, atiminėja vietos gyventojų turtus, o vietomis visus gyventojus išsiunčia prievartos darbams Vokietijon. Vieni ukininkai išsiunčiami, primetus jiems lenkiškos kilmės apkaltinimą, o kitus kaltina simpatijoms komunistams.

Lietuvių žemes atiduoda vokiečiams

Laikraštis pabrėžia, jog Lietuvai kaip nepriklausomai valstybei gresia didelis pavojus, nes išvarytų lietuvių vieton atvaromi vokiečiai. Šiems okupantams atiduodama lietuviams priklausanti žemė ir ukio turtai.

Iki šiam metui vokiečiai nesugrąžino Lietuvos ukininkams visų teisių į savo nuosavybę. Tuo pačiu metu valdžios atstovai reikalauja mokėti visus mokesčius nuo buvusios nuosavybės. Vokiečių komisaras Lohse pareikalavo išsiųsti Vokietijon prievartos darbams 50,000 vyrų ir 15,000 moterų.

Kai Lietuvos studentų dauguma atsisakė vykti prievartos darbams Vokietijon, tai okupacinė valdžia uždarė Kauno ir Vilniaus universitetus. Be to, 50 profesorių ir studentų padėjo į koncentracijos stovyklas, sako Karo Informacijos Įstaigos pranešimas.

Neleidžia kaiman maisto ieškoti

Vokiečiai uždraudė miestuose gyvenantiems žmonėms išvažiuoti į kaimus ir įsigyti maisto. Miestelėnams uždrausta aplankyti net savo giminiečius.

Patiems lietuviams truksta drabužių, bet okupantų valdžia kiekviena proga reikalauja drabužių vokiečių kareiviams rengti. Lietuviai buvo priversti atiduoti šiltus žiemos drabužius, pirštines, kojines ir kt.

Lietuvos ukininkams duoda sėklos tiktai tuo atvėju, jeigu jie pasižada atiduoti vokiečiams visą derlių. Ukininkų vaikus siunčia į vadinamus pavyzdinius ukius, kur jiems už visą mėnesio darbą tesumoka tiktai penkias markes.

Prievartos darbams išvaryti ukininkų vaikai privalo apdirbti tas žemes, kurios buvo atiduotos vokiečių nuosavybėn. Vokiečių kolonizatoriai tokiu budu gauna labai pigią darbo jėgą.

Tų pačių kolonizacijos sumetimų vedami, sako Elmer Davies vadovaujama įstaiga, vokiečiai buvusius Lietuvos kariuomenės batalijonus išsiuntė į Varšuvą, Baltgudiją ir Ukrainą įvairiems policijos tikslams. Tuo tarpu Lietuvon atgabeno Olandijos nacių policijos batalijonus.

Karo Informacijos Įstaiga patvirtina žinias apie buvusio prezidento Kazio Griniaus ir kunigo Krupavičiaus raštu įteiktus protestus vokiečiams.

— Gen. Montgomery kariuomenė vėl pradėjo pulti vokiečius Misurata apylinkėse.

— Vokiečiai prisipažino, kad šiaurės juroje žuvo vienas jų destrojeris.

— Įstaiga Karo Medžiagai suvaržė popieriaus naudojimą įvairiems įrišimams.

— Italai paskelbė, kad Palermo mieste sąjungininkų aviacija užmušė 49 italus.

Lėktuvo nelaimė atnešė laimę

LUBBOCK, Tex., saus. 8 d. — Saržentui Fred Weygand prieš tris mėnesius sugedo motoras ir jis buvo priverstas nusileisti vienoje farmoje.

Netrukus iš namų išbėgo šeimininkas, šeimininkė ir pradėjo teirautis kas atsitiko. Vėliau atbėgo ir šeimininko brolio duktė, 18 metų Helen Sparks.

Helena suteikė nelaimingam lakunui pirmą pagalbą, o šiandien jiedu jau susituokė.

— CIO šalininkai stengiasi panaikinti Dies komitetą.

— Gen. Giraud pasiulė kovojančių prancuzų karo komisijai pirma susitikti su jo paskirtais asmenims, o tiktai vėliau susitikti su gen. de Gaulle.

Naujienų Raštinės VALANDOS
kasdien nuo 8 val. ryto iki 8 val. vakaro
ŠEŠTADIENIAIS tiktai iki 4 val. popiet.
SEKMADIENIAIS bus uždaryta.
"Naujienų" Adm.
Apgarsinimus telefonu CANAL 8500 galit priduoti sekmadieniais po 4 val. popiet.

Pittsburgh'o Naujienos

DAUG LIETUVIŲ NUKENTĖJO DĖL POTVYNIO

N. S. PITTSBURGH, Pa. — Gruodžio 30 d., baigiantis šiems 1942 metams, ir vėl musų Pittsburghą aplankė nelauktas svečias — potvynis, atnešdamas gana daug vargo, nemalonumo, baimės ir padarydamas daug nuostolių paupių gyventojams ir industrijoms. Ypatingai daug nuostolių tas nelabasis potvynis padarė North Sidės ir McKees Rocko žemesnių vietų gyventojams, bizniams ir industrijoms, tame tarpe daug lietuvių namų ir biznio įstaigų nukentėjo dėl potvynio.

Laikotarpy 6 metų Pittsburghą aplankė trys dideli potvyniai, pradedant su 1936 metų švento Patricko dienos didžiausiu Pittsburgho istorijoj žinomu patvyniu, kuris padarė didžiausių nuostolių Pittsburgho bizniui, gyventojams ir insdustrijoms. Antras potvynis, kiek mažesnis, pasikartojo 1937 metais. Jis nepadarė tiek nuostolių kaip pirmasis potvynis. O šis trečias potvynis nors ir buvo didesnis, negu 1937 metų, bet nuostolių nepadarė tiek, kiek buvo padaryta 1936 metų potvyny. Industrijos, kurių dauguma randasi paupiuose, gerokai buvo suparalyžiuotos ir turėjo nutraukti darbą keletai dienų.

Potvynių liečiamose vietose namų savininkai ir bizniai jau turėjo pakankamai patyrimo iš praeities, tai nelauktam svečiui — potvyniui užklupus mokėjo neblogai orientuotis nelaimės valandoje. Nelaukė paskutinės minutės, bet gelbėjo savo turtą: kas buvo galima, kėlė ant antro aukšto arba krovė į trokus ir vežė į saugesnes vietas. Be to, civilės apsaugos darbuotojai, kariuomenė ir Raudonasis Kryžius laiku pribuvo į pagalbą nelaimės ištiktiems.

Nors tiesioginiai šis potvynis tiek daug turto nesugadino, bet nuostolių vistiek daug padarė tiems namams ir bizniams, kuriuos palietė. Vanduo sugadino namų ir biznio įstaigų grindis, vanduo užliejo rusius (sklepus), kur daugumos namų yra įtaisyta apšildymo įmonės (boileriai ir furnesai). Ten padaryta daug nuostolių, nekalbant jau, kad rusyse daugumas žmonių laiko visokias namų reikmenes. O užvis baisiausia, kad šis potvynis užklupo Pittsburghą ir kitas paupių vietas žiemos metu šaltam orui siaučiant, tai dėlei to susidarė labai šiurpus vaizdas šio potvynio pasekmėje.

Potvynio priežastis.

Gruodžio mėnesį buvo gana gerai pašalę ir gerokai pasnigę, — visi laukėme ir tikėjomės gražių ir šaltų Kalėdų. Bet prieš pat Kalėdas atšilo ir pradėjo lyti, tai Kalėdos neišrodė kaip Kalėdos, nes sniego jau buvo mažai likę ir oras pradėjo tikrai biaurėtis. Lietus ir sniegas ėmė kristi kas dieną pasimainant daugiau kaip per savaitę laiko be perstojimo. Pasekmėje to nepaliaujamo lietaus ir sniego pradėjo staiga maži upeliai kilti skubiai nešdami vandenį į didžiąsias upes, tuo iššaukdami potvynį.

Gruodžio 30 d. iš ryto pradėjo snigti ir oras buvo žymiai atšalęs, kada vanduo ėmė lietis Pittsburgho gatvėmis. Šių žodžių rašytojas su savo šeima ruošėsi važiuoti į Pittsburghą aplankyti saviškius. Važiuojant iš namų apie 3 val. po pietų mes abejojome, ar galėsime pasiekti Pittsburghą, nes šalikeliais, kur tik upeliukai bėgo žemose vietose, — buvo lyg juros kokios, — visur vanduo liuliavo.

Lietuviška North Sidė.

Nuvažiavus į lietuvišką North Sidę, prie pat potvynio vietų, skubinome bėgti pažiurėti į Reedsdale gatvę, kur randasi lietuvių biznio įstaigos, kaip tai SLA vice-prezidento J. K. Mažuknos "boling ėlė". Juliaus Šimkaus valgomų daiktų krautuvė; Juozo Šimkaus restoranas; Lukeno krautuvė; Sunų Lietuvos klubas; Jankaus ir Bajoro restoranai ir kitos lietuviškos užeigos. Bet jau prie Reedsdale gatvės nebuvo galima prieiti, — visa gatvė buvo kaip kokia upė: vanduo bėgo su didžiausiu smarkumu. Nors dar kai kuriuose saliunuose buvo daromas biznis, nepaisant nė vandenio pavojaus, nelyginant kaip kad Biblijoj aprašomame "Sodomo Gomora", žmonės linksminosi didžios nelaimės glėbyje.

Prie prišakinių durų jau buvo daug vandens ir negalima buvo įeiti, tai norint pasilinksminti ėjo pro užpakalines, kurių vanduo dar nebuvo pasiekęs. O jei vanduo jau buvo pasiekęs baruimį, tai stalai buvo nešami į užpakalinius kambarius, — tenai svečiai ir viešnios linksminosi, kol vanduo visur neapsėmė ir neišvijo visus laukan.

Žinoma, vieni gėrė, kad šaltį nepagavus po vandenį braidant; kiti, gal but, manydami, kad tai gal paskutinis kartas išsigerti, gal "sudna diena" ateina. Daugumas gal gėrė, kad nors valandėlei rupestį nubraukus. Kas ir kokiais sumetimais gėrė, — sunku butų visų motyvus atspėti, tačiau faktas yra, kad potvynio valandomis, kada vanduo vis kilo aukštyn ir aukštyn ir kas kartą pavojus darėsi vis didesnis ir didesnis, tai potvynio vietose saliunai darė tikrai gerą biznį.

Nukentėjusios lietuviškos įstaigos.

Kiek išviso lietuvių ir lietuviškų įstaigų yra nukentėję dėl šio potvynio, tiksliai pasakyti negalima, bet jau yra žinoma, kad sekančios lietuviškos įstaigos buvo potvynio paliestos: (North Side) prie Reedsdale gatvės Williamo Walkausko restoranas; Juozo Šimkaus restoranas; Juliaus Šimkaus valgomų daiktų krautuvė; Lukeno valgomų daiktų krautuvė; Jono Mažuknos "boling eleys"; Jankaus restoranas; Bajoro restoranas; Sunų Lietuvos klubas; Prano Walkausko restoranas. Kiek kitos lietuviškos įstaigos nukentėjo toje apylinkėje, — neteko sužinoti.

McKees Rocks, Pa., tai Jono Dargio restoranas ir viešbutis buvo vendenio paliestas, bet nuostolių, sakoma, daug nepadarė, tik rusį užliejo ir tenai kai kuriuos daiktus sugadino.

—S. Bakanas

NAUJIENŲ-ACME Telephoto

Raudonoji Armija pradėjo ofensyvą Kaukazo fronte, kur iš nacių liko atimtas Mozdok, labai svarbus strateginis punktas.

Prieš Policininką Stovi Problema

Evanstono policininkas Sam Bell, peržiurinėdamas praeity išleistus miesto įsakymus, užtiko tokį patvarkymą: policija turi prižiurėti, kad visų motorinių vežimų padangos butų ne plonesnės, kaip trijų ketvirčių colio.

Kaipo geras policininkas, Sam Bell turi žiurėti, kad miesto patvarkymai butų pildomi. Tačiau dabar yra jaučiamas padangų trukumas ir padangos vartojamos tol, kol tik jos tarnauja. Taigi Sam nužiuri, kad daugelio motorinių vežimų padangos yra žymiai plonesnės, ne kad turėtų buti.

Kas dabar daryti — ar pildyti miesto patvarkymą, ar jo nepaisyti?

★ FOTOGRAFAS ★
CONRAD
FOTOGRAFAS
Studija įrengta pirmos rųšies su moderniškomis užlaidomis ir Hollywood'o šviesomis. DARBAS garantuotas.
420 W. 63rd St.
Tel. ENG. 5883-5840

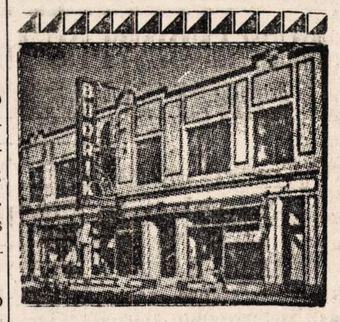

DIDELĖ KRAUTUVĖ
Rakandų, Radio ir Jewelry
Viskas po vienu stogu
Jos.F.Budrik
INCORPORATED
3241 So. Halsted Street
TEL. CALUMET 7237
BUDRIKO RADIO PROGRAMAI
WCFL, 1000 kil. nedėlios vak. 9 val.
WHFC, 1450 k. ketvergais 7 v. vak.

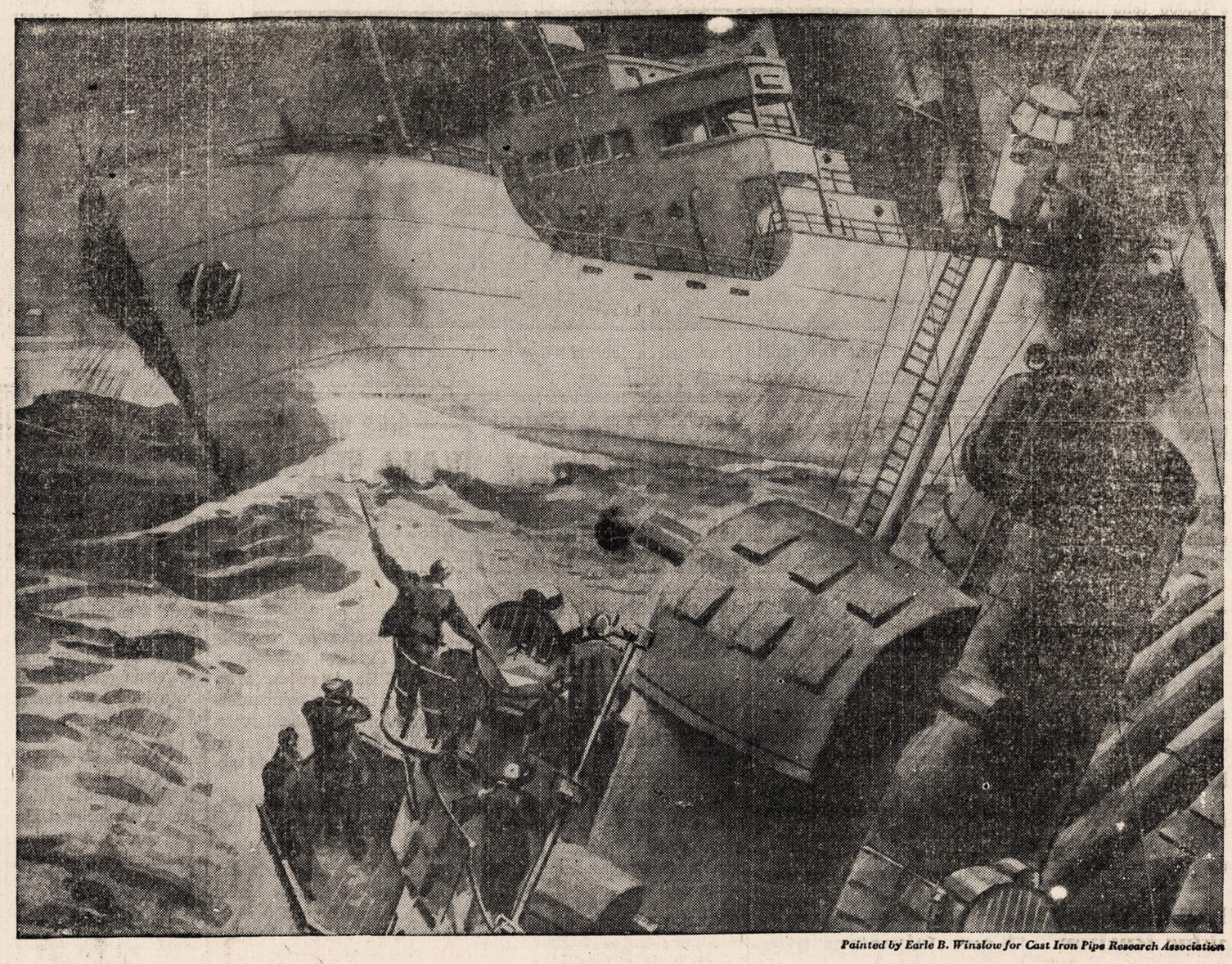

Painted by Earle B. Winslow for Cast Iron Pipe Research Association

MEN who go down with their ships at sea—an Admiral or the helmsman of a tanker—pay the last full measure of devotion to their country. We who are buying War Bonds to replace those ships—are we merely *lending* our spare dollars—or are we *fighting* with them? We are fighting if we're scrimpers and savers—*spending less to lend more* to our country—for guns and tanks, planes and ships—for security of our flag, our homes and loved ones—and with the *best security* in the world for our investment: The promissory note of Uncle Sam.

THE MOST YOU CAN SAVE IS THE LEAST YOU CAN DO
BUY WAR BONDS
OR STAMPS EVERY PAY DAY

THIS ADVERTISEMENT IS A CONTRIBUTION OF [NAUJIENOS] TO AMERICA'S ALL-OUT WAR EFFORT

Form No. WSS 601A 4S4817 U. S. GOVERNMENT PRINTING OFFICE

MADOS

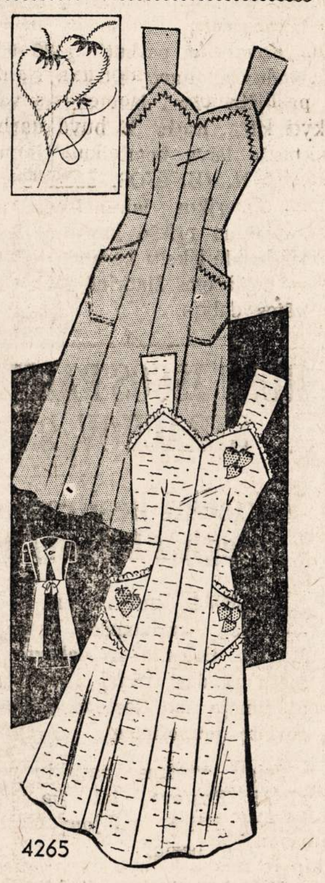

No. 4265—Prijuostė. Mažas, vidutinis, didelis.

Norint gauti vieną ar daugiau virš nurodytų pavyzdžių prašome iškirpti paduotą blankutę arba priduoti pavyzdžio numerį, pažymėti mierą ir aiškiai parašyti savo vardą, pavardę ir adresą. Kiekvieno pavyzdžio kaina 15 centų. Pasiuntimas 1c; viso 16c. Galite pasiųsti pinigus arba pašto ženkleliais kartu su užsakymu. Laiškus reikia adresuoti: Naujienos Pattern Dept., 1739 S. Halsted St., Chicago, Ill.

NAUJIENOS Pattern Dept.,
1739 S. Halsted St., Chicago, Ill.
Čia įdedu 16 centų ir prašau atsiųsti man pavyzdį No _____
Mieros _____ per krutinę
_____
(Vardas ir pavardė)
_____
(Adresas)
_____
(Miestas ir valstija)

Sveikatos Dalykai

PETIES SKAUDĖJIMAS

Peties skaudėjimas padaro skaudėjimą kakle ir rankoj. Pirštus ir plaštaką neskauda, bet jie apmiršta arba užtirpsta. Peties judėjimai sumažta, raumenys jame ir rankoj laipsniškai vysta ir netenka jėgos. Miegojimas darosi keblus dėl skaudėjimo ir nesuradimo patogios pozicijos rankai. Ji rečiau užtirpsta ir ją mažiau skauda kada laikoma yra tiesioj linijoj su petimi.

Kas daro peties skaudėjimą? Priežasčių esama keleto. Naujas darbas, reikalaująs peties raumenų vartojimo, gali padaryti kelių dienų skaudėjimą. Akmenukų ar ko kito svaidymas gali patempti peties raumenis ir sausgysles. Nuo to gali įvykti jau kiek ilgesnis skaudėjimas. Nuo sužeidimo jis gali buti dar didesnis ir ilgesnis.

Kai kuriems pasitaiko gauti peties krepšelio (bursos) įdegimą. Tuomet neretai ir vandens petyj atsiranda. Skaudėjimas neišnyksta, kol tik liga neprasišalina.

Kada peties sąnaryj įvyksta įdegimas, mes vadiname jį reumatizmu. Tų reumatizmų esama įvairių ir jie daro ne vienokias pakaitas sąnario audiniuose. Kai kada reumatizmas paeina nuo bakterijų, o kai kada nuo dar neištirtų priežasčių. Todėl ir gydymas kai kada sėkmingas, o kai kada keblus.

Už vis įkyresnis peties skaudėjimas yra tas, kuris paeina nuo joje esančių nervų suspaudimo. Nervą dažniausiai slėgia kakle atsiradęs priedinis kaulas arba pastorėjęs kaklinio nugarkaulio kauliukas. kol tik jis neišimamas operacijos keliu, tol skaudėjimas tęsiasi. Pasitaiko kad nervas yra smaugiamas surambėjusių arba sukalkėjusių sausgyslių petyj. Peraugusį arba priedinį kaklo kauliuką yra galima pastebėti X-spindulių pagalba, kartais tuo pačiu budu galima yra ir sukalkėjusias sausgysles pastebėti. Jeigu skaudėjimas paeina nuo surambėjusių arba sukalkėjusių sausgyslių, priseina padaryti įpiovimą ir paliuosuoti slėgiamą nervą. Operacija nėra didelė, bet ją turi daryti patyręs šioj srityj chirurgas.

Dr. A. Montvidas

AMBASADORIUS GREW APRAŠO JAPONŲ MILITARIZMO PAVOJŲ

(Šių dienų knygos — apžvalga Stephen Pearce)

Niekas geriau nepažįsta Japonijos militaristų valdžios, kaip Joseph Clark Grew, mūsų ambasadorius Japonijoj per 10 metų ligi Perlų Uosto užpuolimo. Tai buvo jis, kuris pagal Prezidento Roosevelto prašymą pareikalavo audiencijos su Japonų imperatorium, kad paskutiniame momente sulaikyti karą. Kada jis buvo pašauktas į Užsienių Reikalų ministerijos ofisą, Tokyo, 7:30 val. ryto, gruodžio 8-tą dieną (Tokyo laikas) Perlų Uosto užpuolimas jau buvo įvykęs faktas. Bet japonai jam to nepasakė. Užsienių Reikalų Ministras Togo jam padėkojo už jo pastangas išlaikyti taiką, ir nieko tikslaus nepasakė apie audienciją su imperatorium, kuri, žinoma, niekad neįvyko.

P. Grew tiki, kad japonai nebus įveikti atakomis; niekas išskyrus galutiną visapusinį militarinį pralaimėjimą, užbaigs jų užkariavimų pasiryžimus. Jie gerai išlavinti kareiviai, kurie turi daugelio metų prityrimą kovose. Jie daug nereikalaujanti, vieningi ir fanatiškai nusistatę laimėti karą. Liki šiol jie yra užkariavę 10 sykių daugiau, negu jų teritorija, ir išnaudoja daugelį naturalių resursų, ir beginklius vietinius gyventojus.

Ambasadorius Grew išaiškina kaip jo misija Tokyo buvo gerų-patarimų—kaip jis darė visokias pastangas palaikyti ne-militarinius vadus ir pasiulė japonų valdžiai atsisakyti jų užpuolimų sprendimo. Galutinai ta misija nepasisekė, nes militaristai pagrobė valdžią į savo rankas. Nepasisekė todėl, kad vadai, kurie pagrobė valdžios kontrolę, nenorėjo taikos.

Žiurėdamas atgal į Japonijos tarptautinį rekordą, p. Grew sako, kad priežastis to nepasisekimo buvo japonų valdžios atsisakymas išlaikyti pažadus. Prižadėdami Korejai nepriklausomybę, jie ją prijungė prie savo karalystės. Jie prižadėjo neapginkluoti mandatuotas salas Pacifike... ir tada apginklavo. Jie prižadėjo apsaugoti Amerikos turtą Kinijoj, bet išbombardavo. Prižadėjo pripažinti politinę poziciją francuzų Indo-Kinijos, ir už kelių mėnesių padarė tenai užpuolimą. Jie prižadėjo pripažinti Kinijos teritorinį saugumą ir pagaliau pasisavino daugelį Kinijos žemių.

Ambasadoriaus Grew pasmerkimas yra ne prieš antimilitaristinius japonus, kuriuos jis gerbia ir myli, bet prieš militarinį režimą, kuris leidžia tokius dalykus, kaip Nankingo žudynes, visapusinį suvaržymą darbo veiklos ir darbininkų teisių, suėmimą jaunuolių tik karui; cenzurą, kuri sulaikė nuo žmonių žinias, kas darėsi Kinijoj; sunaikinimą Amerikos turto, arba pralaimėjimus šiame kare Midway ir Saliamonuose.

Kaipo pavyzdį militaristų įkveptos dvasios, p. Grew pasakoja apie japonų belaisvį, kuris norėjo pranešti savo mylimiems per Kinų valdžią ir Amerikos ambasadą Tokyo, kad jis tebėra gyvas ir sveikas, nors Kiniečių belaisvis. Kada p. Grew pranešė šias informacijas japonų valdžiai, jis gavo atsakymą, kad ta valdžia ir to vyro šeima pripažįsta jį mirusį.

Japonija, kaip ir Vokietija, nori pravesti rasių kovą šiame kare. Bet kaip p. Grew išaiškina, Kinijos narystė Suv. Tautose įrodo, kad tai neteisybė. Bet Japonijos teorija apie jų rasės pirminybę pagrįsta pasakos apie imperatoriaus paėjimą iš saulės deivės, gali buti sunaikinta tiktai militarine pergale.

Ambasadorius Grew mato vilties ateityje dėl stiprios Kinijos kaipo stabilizuojamos jėgos Azijoje. Jis irgi tiki, kad Japonija, išlaisvinta iš militalistinių valdovų, vaidins svarbią rolę ateityje. Bet pirma musų darbas yra išstumti Japoniją iš tų vietų, kurias ji dabar turi užkariavusi. Tas negali buti įvykdinta, jis įspėja, manant, kad mes galime apsidirbti pirma su Vokietija ir sumušti Japoniją potam. Kiekvienas mėnesios duoda Japonijai daugiau laiko išnaudoti jos užkariautus išteklius.

Japonija yra įveikiama, ypač todėl, kad ilgi vandenkeliai apsupa jos visą žemę. Bet mes neturime manyti, kad tą galima lengvai padaryti. Mes padarėme tą tragingą klaidą gruodžio 7 d. 1941 m., kada beveik netekom savo vietos Pacifike. Mes negalime padaryti vėl tokios klaidos.

— *FLIS.*

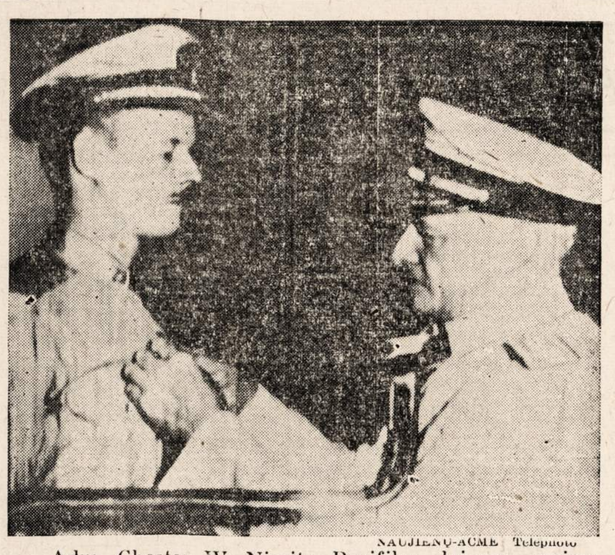

NAUJIENŲ-ACME Telephoto

Adm. Chester W. Nimitz, Pacifiko laivyno vyriausias vadas, sega sidabro žvaigždę savo sunui, Lt. Chester W. Nimitz Jr., kuris pasižymėjo kaipo submarino įgulos narys.

Mildred Aleen, kuri ištisus 11 metų dėjosi esanti vyras, Chicagos policijos daboklėje. Ji gyveno su kita moteria kaipo Mr. ir Mrs. Thomas Vernon.

KORESPONDENCIJA

Ruošiasi Vasario 16 Minėjimui

WATERBURY, Conn., gr. 30 d. — Du vietiniai dienraščiai "Waterbury Evening Democrat" ir "Waterbury Republican" plačiai aprašo vietos lietuvių pasiruošimą minėti Vasario 16. Tam reikalui sutvertas vietos komitetas iš 16 draugijų atstovų. Komiteto pirmininku išrinktas žinomas veikėjas ir kompozitorius A. Aleksis, o garbės pirmininku vietinis klebonas J. J. Valantiejus.

Vasario 16 minėjimas vyksiąs liudėsio nuotaikoje, nes Lietuva yra laikinai netekusi nepriklausomybės, bet šis minėjimas taip pat busiąs panaudotas prisidėjimui prie Amerikos karo pastangų raginant pirkti bonus ir taupymo ženklus ir pasiruošimo padėti Lietuvai, kai ji vėl atgaus laisvę.

Nepriklausomybės minėjimo komitetas taip pat nutarė užsisakyti 20 egzempliorių "The Economic Reconstruction of Lithuania after 1918", kurią padovanos įvairiems miesto viršininkams, senatoriams, kongresmenams, knygynams ir vietiniams laikraščiams.

Šia proga pažymėtina, kad ir kitos lietuvių kolonijos ruošiasi panašiu budu plačiai paskleisti aukščiau minimą knygą. Nashua, N. H. lietuvių kolonija tam reikalui jau užsisakė dešimtį egzempliorių "The Economic Reconstruction of Lithuania After 1918" ir dar ruošiasi papildomai užsisakyti.

NEW YORK, N. Y., sausio 2 d. — New Yorko dienraštis "The Daily Mirror", komentuodamas Henry Wallace, vedamajame tarp kitko sako:

"Dėl to neturi buti jokios klaidos: Rusija bus jėga prie taikos stalo. Ir mes vis tik nežinome, kur Rusija stovi. Kokia jos pažiura į mažųjų tautų teises pasirinkti savo valdymosi formą? Ar ji grąžins nepriklausomybę Lietuvai, Estijai ir Latvijai? Ar garantuos Suomijos? Kokią bus jos pažiura į sumuštą Japoniją? Rusija nėra kare su Japonija. Ji gauna gumą iš japonų ir, gana ironiška, parupina iš Sovietų šaltinių Sahalino salose apie 10 nuošimčių Japonijos alyvos reikalavimų."

GARDEN CITY BREWERY
Albany Avenue ir 21st Place
Primator — Old Brew Alus
Geriausias Chicagoj
Buteliais ir Bačkomis
VISI TELEFONAI
LAWNDALE 9000
VICTOR RAUBUNAS, LIETUVIŲ ATSTOVAS

KAM REIKALINGI PINIGAI
DUODAM ANT MORGIČIŲ UŽ
4½%
BE JOKIO VARGO
Mokam 3% už padėtus pinigus.
TURTAS VIRŠ $6,000,000.00
Atsargos fondas virš $700,000.00
Chartered and Supervised by U. S. Government. Member of Federal Savings and Loan Insurance Corporation, Washington, D. C.

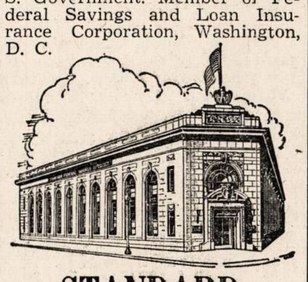

STANDARD FEDERAL SAVINGS
AND LOAN ASSOCIATION OF CHICAGO
JUSTIN MACKIEWICH, Pres. and Manager
4192 Archer Ave.
Tel. VIRginia 1141

VICTOR BAGDONAS
LOCAL & LONG DISTANCE MOVING
Perkraustom fornišius, pianus ir visokius rakandus bei štorus Vežam į farmas ir kitus miestus. Žema kaina. Musų darbas garantuotas. Taipgi pristatome anglis į visas miesto dalis.
3212 So. Halsted St.
Šaukite Tel. VICTORY 0066

Garsinkitės "N-nose"

NAUJAS PILNAS
OrakulaS
(J. LAUKIS)
BURTŲ, MONŲ IR VISOKIŲ PASLAPČIŲ KNYGA
TAIPGI PRAKTIŠKA C. C. ST. GERMAIN
DELNAŽINYSTĖ
su paveikslais.
Tai yra didžiausia ir praktiškiausia monų, burtų ir delnažinystės (fortune telling) knyga.
Didumas knygos — 6x9 colių, 414 puslapių, popieros viršais $1.25
Persiuntimas ..... .20
Viso $1.45
Įdėkite money orderį ir atsiųskite užsakymą adresu
NAUJIENOS
1739 South Halsted Street, Chicago, Ill.
(ŠI KNYGA YRA GERA SAU DOVANA)

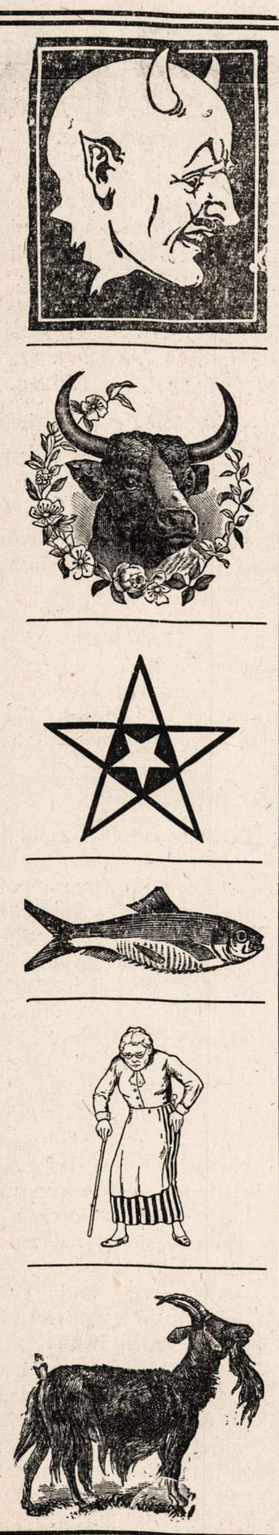

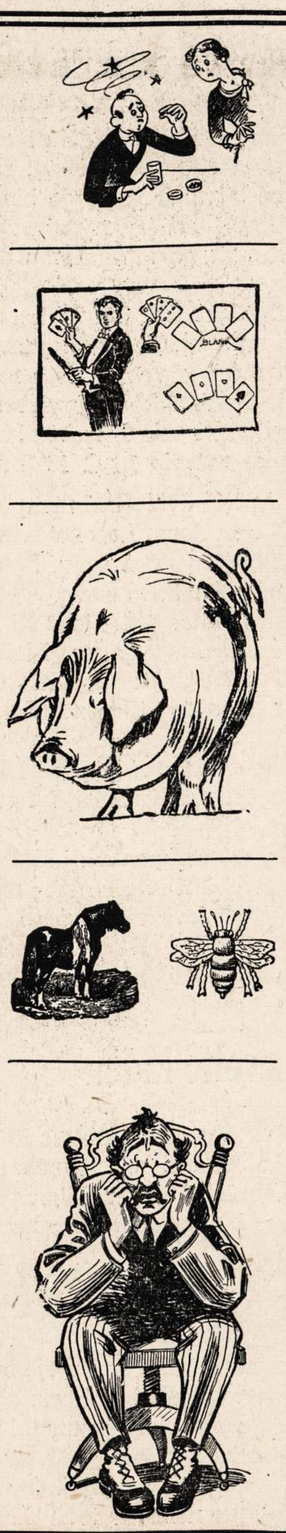

MADOS

No. 4260—Plonninanti suknelė. Sukirptos mieros 34, 36, 38, 40, 42, 44, ir 46.

Norint gauti vieną ar daugiau virš nurodytų pavyzdžių prašome iškirpti paduotą blankutę arba priduoti pavyzdžio numerį, pažymėti mierą ir aiškiai parašyti savo vardą, pavardę ir adresą. Kiekvieno pavyzdžio kaina 15 centų. Pasiuntimas 1c; viso 16c. Galite pasiųsti pinigus arba pašto ženkleliais kartu su užsakymu. Laiškus reikia adresuoti: Naujienos Pattern Dept., 1739 S. Halsted St., Chicago, Ill.

NAUJIENOS Pattern Dept.,
1739 S. Halsted St., Chicago, Ill.
Čia įdedu 16 centų ir prašau atsiųsti man pavyzdį No .....
Mieros ..... per krutinę
.....
(Vardas ir pavardė)
.....
(Adresas)
.....
(Miestas ir valstija)

NAUJIENOS
THE LITHUANIAN DAILY NEWS
Published Daily Except Sunday by The Lithuanian News Pub. Co., Inc.
1739 South Halsted Street
Telephone CANal 8500

Subscription Rates:
$6.00 per year in Canada
$6.00 per year outside of Chicago
$8.00 per year in Chicago
3c. per copy.

Entered as Second Class Matter March 7th 1914 at the Post Office of Chicago, Ill., under the act of March 3rd 1879.

Naujienos eina kasdien išskiriant sekmadienius. Leidžia Naujienų Bendrovė, 1739 S. Halsted St., Chicago, Ill. Telefonas Canal 8500.

Užsakymo kaina:

Chicagoje—paštu:	
Metams	$8.00
Pusei metų	4.00
Trims mėnesiams	2.00
Dviem mėnesiams	1.50
Vienam mėnesiui	.75
Chicagoj per išsiuntinėtojus:	
Viena kopija	3c
Savaitei	18c
Mėnesiui	75c
Jungtinėse Valstybėse, ne Chicagoj,	
Metams	$6.00
Pusei metų	3.25
Trims mėnesiams	1.75
Dviem mėnesiams	1.25
Vienam mėnesiui	.75
Užsieniuose:	
Metams	$8.00
Pusei metų	4.00
Trims mėnesiams	2.50

Pinigus reikia siųsti pašto Money Orderiu kartu su užsakymu.

Klaipėdos sukilimas

Šiandien sukanka lygiai dvidešimt metų nuo tos dienos, kaip Klaipėdoje prasidėjo sukilimas, kuris baigėsi to krašto prisijungimu prie Lietuvos. Sausio 9 d. 1923 m. Vyriausias Mažosios Lietuvos Gelbėjimo Komitetas paskelbė manifestą, kuriame, tarp kita ko, buvo pasakyta:

"Per ilgus šimtmečius musų kraštas vergavo svetimiems. Per Versalės pakajaus sutartį mes tapome atskirti nuo Vokietijos, kaipo iš seno lietuviškas kraštas. Bet ir šiandien mes svetimųjų spaudžiami ir varginami, vien tik už tai, kad lietuvninkais gimę, jais ir buti norime... Remdamiesi jusų išrinktais gelbėjimo komiteto skyriais didesnėse musų krašto vietose ir atmindami istorinius nuo senesnių laikų čia įsigyvenusius Lietuvių Giminės mierius prie vienos Lietuvių Valstybės, šiuo musų manifestu — po viso pasaulio akių garbingai pranešame:

1. Nuo šiandien visą šio krašto galybę ir vyriausią valdžią paimame į savo rankas..."

Paminėję, kad jau yra sudaryta nauja direktorija su Simonaičiu pryšakyje, po manifestu pasirašiusieji asmenys ragino visus Klaipėdos gyventojus dėtis prie sąjudžio, kuris siekėsi tą kraštą išlaisvinti ir prie Lietuvos prijungti.

Kalbamo komiteto pirmininkas buvo Martynas Jankus, kuris labai daug prisidėjo prie palaikymo lietuvybės Mažojoje Lietuvoje.

Kaip žinia, Klaipėda tuo metu nors ir buvo nuo Vokietijos atskirta, bet ją valdė Francijos valdžios paskirtas komisaras Petisnė. Buvo manoma, jog po kurio laiko tas kraštas ir vėl teks Vokietijai. Jei ne sukilimas, tai greičiausiai taip ir butų atsitikę.

Manifesto paskelbimu Klaipėdos prisijungimo reikalas nebuvo baigtas. Francuzų komisaras iš pradžių buvo pasimojęs gintis. Kai sukilėliai užėmė patį miestą, tai atplaukė francuzų ir lenkų karo laivai ir grumojo bombardavimu. Sukilėliams net ultimatumas buvo pasiųstas. Tačiau jie nenusigando ir į ultimatumą ultimatumu atsakė.

Atrodė, kad gali įvykti tikrai rimtas konfliktas ir didelis kraujo praliejimas. Tačiau sukilėlių ryžtingumas paėmė viršų. Karo laivai pasitraukė, o vėliau visas reikalas buvo geruoju išspręstas ir Ambasadorių Konferencija sutiko Klaipėdos kraštą prijungti prie Lietuvos kaipo autonominį vienetą. Tai įvyko vasario 16 d. 1923 m.

Besivystą Klaipėdos įvykiai prieš dvidešimt metų labai jaudino ne tik Lietuvos, bet ir Amerikos lietuvius. Kadangi buvo skelbiama daug visokių pranešimų, kurie vieni kitiems buvo priešingi, tai sunku buvo susigaudyti, kas iš tiesų ten dedasi. Neramios žinios plito, kad Klaipėdos incidentas gali sukurti naują karo gaisrą. Lietuvos atžvilgiu buvo be pradedąs pasireikšti nepalankus nusistatymas. Daugiausia dėl nežinojimo tikrosios dalykų padėties.

Kai vėliau Klaipėdos klausimas buvo išspręstas Lietuvos naudai, tai dėlei to džiaugėsi visi lietuviai, išėmus komunistus...

Klaipėdos prijungimo dvidešimt metų sukaktį šiemet lietuviai minės liudnoje nuotaikoje. Hitleris ne tik nuo Lietuvos atplėšė Klaipėdos kraštą, bet vėliau ir visą Lietuvą pavergė. Todėl prieš lietuvius šiandien stovi problema ne tik kovoti už Klaipėdos, bet ir už visos Lietuvos išlaisvinimą.

Prezidento Roosevelto kalba

Naujojo Kongreso atidarymo proga Prezidentas Rooseveltas pasakė labai budingą kalbą, susijusią su pokariniu pasauliu. Savo kalboje jis pabrėžė, kad jau dabar yra laikas galvoti apie tai, kas turės buti padaryta po karo.

Socialinė apsauga, užtikrinimas žmonėms pragyvenimo neturi nieko bendro su politikavimu. Tokią nuomonę pareiškė Prezidentas Rooseveltas.

Pravartu prisiminti, kad visai neseniai Anglijoje buvo paskelbtas vadinamasis Beveridge planas, kuris siekiasi po karo įvesti Anglijoje tokią socialinę apsaugą, kuri užtikrintų gyventojams žmonišką gyvenimą.

Tai reiškia, jog tiek Amerikoje, tiek Anglijoje ir kitose valstybėse po karo gyvenimas nebebus toks, koks jis buvo iki šiol.

APŽVALGA

KLAIPĖDA IR KOMUNISTAI

Ryšium su dvidešimt metų sukaktimi sukilimo Klaipėdoje pravartu bus prisiminti Lietuvos komunistų nusistatymą, atseit, kaip jie tada žiurėjo į Klaipėdos klausimą.

Komunistų nusistatymas buvo tikrai budingas: jie buvo priešingi tam, kad Klaipėdos kraštas butų prie Lietuvos prijungtas!

"Lietuvos Komunistų Partijos Atsišaukime Klaipėdos Klausimu" sakoma, kad "geriausia butų, jei Klaipėdos kraštas butų vėl sujungtas su Vokietija". Štai ir jų argumentai:

> "Klaipėdos krašto darbininkų (ir) valstiečių sunki padėtis maža kuo tepasikeis, ar tai čia po senovei francuzų okupantai, ar jis paklius į naujų okupantų — lenkų ir lietuvių nagus".

Vadinasi, jokio skirtumo: ir vieni ir kiti yra okupantai, nes tikrasis Klaipėdos šeimininkas yra Vokietija.

Taip kalbėjo Lietuvos komunistai prieš dvidešimt metų.

Daugiau to: jie Lietuvą piešė juodžiausiomis spalvomis ir baugino klaipėdiečius susilauksiant "baltojo teroro", jei jų kraštą pačiupsianti į savo nagus "Kauno budeliai".

Viena atsišaukimo vieta skamba taip:

> "Lietuvos darbininkų klesa kenčia tokį neapsakomą ekonominį jungą, Lietuvoje siaučia toksai buržuazijos baltasis teroras, kad Klaipėdos krašto draugai darbininkai negali ir įsivaizduoti... Visa tai laukia ir jus, Klaipėdos krašto draugai darbininkai, jei tik į savo nagus pačiups jusų kraštą kruvinoji budelių Kauno valdžia".

Tai taip komunistai sprendė Klaipėdos krašto klausimą prieš dvidešimt metų. Jie tada atvirai pasisakė už tai, kad Klaipėda pasiliktų prie Vokietijos, o lietuvius vadino okupantais.

Atrodo, kad tokio nusistatymo jie laikosi ir dabar, nes apie Klaipėdą visai neprisimena.

SMETONOS "NUOPELNAI"

Pastaruoju laiku smetoninininkai vis įžuliau pradeda pulti socialistus, prikišdami jiems visokius nebutus daiktus. Dažnai jie griebiasi biaurių prasimanymų ir šmeižtų, kurių pagalba jie bando "sunaikinti" savo oponentus.

Tai paprastas triukas, kuriuo dažniausiai naudojasi visokios rųšies diktatorių garbintojai ir pakalikai. Negalėdami savo "tautos vadų" purvinus darbus nuslėpti, jie savo oponentus stengiasi sunaikinti, — fiziškai, jei jų rankose yra valdžia, arba morališkai, jeigu jie neturi galios ir gyvena demokratinėse šalyse.

Nedidelis burys žmonių tiesiog per gvoltą dabar perša lietuviams į "tautos vadus" zuikio "naturos" Smetoną, kuris tautą paliko Dievo valiai, o pats spruko į užsienį. Tačiau zuikiška drąsa to buvusio "tautos vado", — kuris gerėjosi iš plieno Hitlerio statomais rumais ir buvo pasiryžęs Lietuvai "tautos rumus" iš molio statyti (atseit, sukurti Lietuvoje "molinį fašizmą"), — nėra vienatinis nuopelnas. Jis turi nemažai ir kitų "nuopelnų", kuriuos Demokratas išskaičiuoja "Naujojoje Gadynėje". Štai tie "nuopelnai":

> Lietuvos fašistų aukštinamas "tautos vadas" A. Smetona Lietuvos nepriklausomybės klausime yra perėjęs gana keistą evoliuciją. Iki 1905 metų revoliucijos A. Smetona buvo demokratų partijos žmogus ir Vilniaus Didžiajame Seime jo partija balsavo už S. Kairio surašytą bendrą visų frakcijų rezoliuciją, kuri reikalavo Lietuvai autonomijos. Bet tuoj po to seimo, kaip tik užėjo reakcijos metas, A. Smetona pabėgo iš demokratų partijos ir, vietoje kovot už Lietuvos laisvę, kaip tą kvietė daryti Vilniaus seimo rezoliucija, jis pradėjo keliaklupščiauti prieš caro reakciją ir padėjo tai reakcijai pulti socialistus. A. Smetona tada pasirodė ištikimas caro reakcijos bernas ir jo "kova" už Lietuvos laisvę reiškėsi šmeižtais prieš socialistus ir maldavimais, kad caras susimylėtų ir padarytų kai kurių palengvinimų Lietuvos režime.
>
> Kai prasidėjo pirmas pasaulinis karas A. Smetonos redaguojamas "Vairas" pasisakė už to karo rėmimą, o tautininkų grupės žmogus, Martynas Yčas, Rusijos Dumos atstovas, viešai pareiškė: "Lietuviai su noru ėjo į karą. Jie nesigaili jokių lėšų. Apie tai aš skelbiau iš Dumos tribunos, tą pat patvirtino vadovaujamos lietuvių visuomenės srovės savo deklaracijose." ("Lietuvos Žinios" 1914 m. spalių 10 d.)
>
> Reakcijos metais A. Smetona buvo caristinės reakcijos pagelbininkas, išsižadėjęs dėl savo patogumo demokratų partijos. Užėjus karui jis pasisakė už caro imperijos interesus. Bet taip buvo neilgai. Į Lietuvą atėjo vokiečiai. Su vokiečiais atėjo nauji ponai ir A. Smetona, jau papratęs laižyti svetimą čebatą, pradeda gerintis prie vokiečių. A. Smetonos "orientacija" į vokiečius okupantus tęsėsi iki Uracho ir dar po Uracho komedijos A. Smetona vis laukė "nepriklausomybės" iš vokiško kaizerio.
>
> Susmukus Vokietijai, tautininkų vadovaujama pirmoji Lietuvos vyriausybė, Augustino Voldemaro asmenyje, pakvietė į pirmuosius Lietuvos karo vadus lenkų dvarininką Kondratavičių. Su tokiu vadu tautininkai gal but butų sudarę Lietuvoje lenkišką legioną, bet niekada nebutų sudarę Lietuvos kariuomenės. Prieš Kondratavičiaus pakvietimą protestavo lietuviai karininkai ir galų gale Kondratavičius kur tai dingo. Bet apie A. Smetonos partiją mes turime vieną be galo įdomų dokumentą iš lenkų šaltinių. 1920 metais lenkai Lietuvoje rengė perversmą, kad po priedanga vidujinio maišto prijungti Lietuvą prie Lenkijos. Lenkų kariška organizacija (POW) buvo to maišto rengėja. Iš tos organizacijos atimtų dokumentų matyti, kaip lenkai perversmininkai vertino A. Smetonos partiją ir ko iš jos tikėjosi:
>
> "Tautos pažangas" — sako peoviakų dokumentas — "prie rusų buvo rusų orientacijos; atėjo vokiečiai, tapo labai geri jų bičiuliai; įsigalėjus Antantei — persimetė prie jos, ateisime į Lietuvą mes — 'Tautos Pažangoje' rasime geriausios paspirties."
>
> Šitas dokumentas buvo paskelbtas katalikų "Laisvėje" Kaune 1920 metais. Iš tikrųjų, įdomus dokumentas. Lenkai tautininkų partijoj tikėjosi rasti "geriausios paspirties." Ir butų radę, nes tautininkų žmonės tai lietuviškos visuomenės "smetonėlė," kuri visada mokėjo prisitaikinti prie valdžią turinčiųjų. Jei butų Lietuvoje lenkai, jie butų pirmieji tų lenkų čebatus laižę. Bet šiaip jau, tai "patriotai," kurie, keldami ir guldami, po vieną lenką suvalgo.
>
> Kada Smetonos žmona su karininkais padarė Lietuvoje 1926 metais perversmą, lenkų frakcija Lietuvos seime balsavo už Smetonos išrinkimą į prezidentus. Lenkai dvarininkai tikėjosi iš Smetonos žemės ir neapsivylė.

ĮVAIRIOS ŽINIOS

Davis nesutinka su adm. Halsey

WASHINGTON, D. C., saus. 7 d. — Elmer Davis šiandien pareiškė, kad jis negavęs jokios informacijos, kur pagrįstų admirolo Halsey padarytus pareiškimus.

Adm. Halsey tvirtino, kad 1943 metais sąjungininkai visiškai sumuš "ašies" valstybes. Davis stengėsi gauti medžiagos valdžios žmonių tarpe, bet nieko negavo.

"Ašis" dar yra labai stipri ir teks ištisą metą labai sunkiai kovoti. Vokiečiai tebestato naujus narlaivius ir rengiasi pulti sąjungininkus.

— Gen. Giraud įsakė sušaudyti tuos vietos gyventojų agentus, kurie buvo išmesti vokiečių parašiutais. Jie atvyko propagandos kelti.

— Rusai skelbia, kad sovietų kariuomenę į Velykie Luki atvedė mergina Tamara Sumčakova.

— Vidužemių juroj britų laivas nuskandino italų narlaivį Emo.

— Užsienio departamentas uždraudė buvusiam Rumunijos karaliui įvažiuoti į J.A.Valstybes ir liudyti teisme.

— Maskvos metropolitas Sergėjus pasiuntė Stalinui 100,000 rublių ir patarė suorganizuoti Dimitry Donskoj tankų batalijoną.

— Rusijos aviacijos karininkai giria Amerikoj gamintus naikintuvus Airacobra. Jie prašo daugiau tokių lėktuvų.

— Vokiečiai rengiasi kelti iš vandens nuskandintus prancuzų karo laivus.

—Sekr. Wickard pareiškė, kad maisto atsargos siunčiamos į visus centrus, kur jaučiama jo stoka.

—Turine paskelbtas karo stovis ir viską tvarko italų kariuomenė.

—Amerikos ir britų valdžios nutarė neiti į teismus dėl nuskandintų arba sužeistų laivų.

Ar žinai, kad—

KAD grafas R. Coudenhove Kalergi, Paneuropos sąjungos žymus veikėjas, yra gimęs iš motinos japonės. Apie tai jis viešai pareiškė Mannheimo laikraščio 'Hakenkreuzbanner' redakcijai, kuri jį norėjo 1934 m. birželio 15 d. numeryje, straipsnyje "Žydiškas karas" pakrikštyti ariju.

—KAD žodis "fakyras" yra arabų kilmės žodis reiškiąs "vargšas". Indijoje šiuo žodžiu vadinami savo rųšies elgetos, kurie kankina savo kuną norėdami pasiekti tobulybės. Jie neturi nei namų, nei rubų ir gyvena iš išmaldos.

—KAD Argentinoje 1939-40 m. buvo apsėta medvilne 365,700 hektarų, gi 1940-41 m. tik 336,600 hektarų, nors rodėsi, kad pasaulio rinkoje pareikalavimas bus daug didesnis.

—KAD namų balkonai atsirado tik XV-tame šimtmetyje. Iki to laiko budavo tik langai ir terasos. Pirmiausia balkonai atsirado Italijoje.

LIETUVA! KELKIS!

St. Miščikas-Žiemys

(DVIEJŲ DALIŲ REALYBĖ)

(Tęsinys)

DALIS II.

X. BAUDŽIAMOJI EKSPEDICIJA

Nei pirmą, nei antrą dieną valgyti nedavė. Vyrai buvo jau keturias paras nevalgę, surišti, sudaužyti, sušalę, rankų ir kojų pirštai išputę, veidai pajuodę, pasmirdę nuo to, kas privaloma žmogui palikti tam tikroje vietoje...

Ledą juto kelnėse naktimis...

Kuomet vieną rytą Bronius Bickus sargą paklausė, kodėl valgyti neduoda, sargas sarkastiškai nusišypsojo ir pasakė:

—Kam valgį darkyti? Visvien jus visus sušaudys!..

Kazys, šiuos žodžius išgirdęs, pasakė:

—O ką aš sakiau? Bobos! Gero iš jų nelaukite!

—Dainuokit, vyrai! — sušuko Bronius ir visiems tylint užtraukė:

"Kur bėga šešupė, Kur Nemunas teka
Tai musų tėvynė graži Lietuva;
Čia broliai artojai lietuviškai šneka,
Čia skamba po kaimus Birutės daina.
Tegu bėga musų upės į marias giliausias,
Tegu skamba musų dainos po šalis plačiausias".

Iš karto keli balsai, vėliau visi darniu choru užtraukė:

"Kur rausta žemčiugai, kur rutos žaliuoja
Ir musų sesučių dabina kasas;
Kur soduos raiboji gegutė kukuoja,
Ten musų sodybas keleivis atras.
Kur žemčiugai, žalios rutos, kur raiba gegutė—
Ten tėvynė, ten sodybos, ten sena močiutė."

Prie langelio prišoko sargybinis ir kažką pasakė išplėtęs akis, bet Bronius dar stipriau, dar smarkiau užtraukė:

"Ar giedrios išaušta pavasario dienos,
Ar krinta nuo dalgio žvangučiai lankos,
Ar dreba nuo šalčio nupiautos rugienos,—
Mums bočių tėvynė graži visados.
Ar pavasaris išaušta, ar kaitri rugiapiutė,
Tu gražiausia, maloniausia, Lietuva motute!"

Ir dargi Lenkiu neatsilikus, išbadėjusių, sušalusių, sumuštų laisvės kovotojų choras užbaigė:

"Čia Vytautas Didis garsiai viešpatavo,
Ties žalgiriu mušė kryžeivius piktus;
Čia protėviai amžius už laisvę kariavo,—
Čia musų tėvynė ir buvo, ir bus.
Čia, kur Vytautas Didysis valdė mus ir gynė,
Bus per amžius, kaip bebuvus Lietuvos tėvynė!"

Antanina, Klimka ir kiti, išgirdę dainos žodžius pribėgo prie lango norėdami pamatyti kas dainuoja, aiškiau išgirsti, kad ir kalėjime, laisvos dainos žodžius.

Atbėgę sargai malšino vyrus žadėdami mušti.

—Muškite! — sušuko Kazys, — manote mes verksime? Visvien reiks mirti!

—Valgyti duokit! — sušuko Bronius.

—Jus sušaudys!—atkirto vėl sargas nuo langučio atsitolindamas.

—Vyrai, dainuojame toliau! Matysite, pagelbės! — sušuko Bronius.

—Ką tau gelbės? — užklausė pesimistiškai nusiteikęs Albinas.

—Valgyt duos... Trauk juos perkunas, bet jie bus tikri kiaulės, jei prieš mirtį neduos kaip reikia pavalgyti, — tarė pusiau juokdamasis, pusiau rimtai Bronius.

—Švinu pašers! — pasakė pašiepiančiai Lenkis.

—Palauk, — sušuko Bronius, — tu jau vėtytas ir mėtytas, sakyk, ar tiesa, jog nuteisto mirti paskutinį prašymą išpildo?

—Ar tik nemanai prašyti, kad dovanotų? Apsigausi... — atsakė Lenkis.

—Ne, ne to, bet išpildo? — spyrėsi Bronius.

—Išpildo... — pratarė Lenkis.

—Valio! — reiškia dar kartą prieš mirtį kaip reikia pavalgysiu! — sušuko Bronius.

Subraškėjo vartai. Visi nutilo ir klausėsi kas įeina?

Netrukus koridoriuje pasigirdo žingsniai ir negarsųs lietuviški žodžiai.

—Vyrai, naujus atvarė, — tarė Bronius prie durų prišokęs.

Kažkas pravėrė duryse vilkelį, pažvelgė į vidų ir greit nuleidęs kitiems karidoriuje sušvagždėjo:

—Musų vyrai...

—Nejaugi? — užklausė keli balsai koridoriuje ir pravirame vilkelyje pasirodė keletas veidų.

—Čekauske! — sušuko Kazys.

—Kaip, vyrai? — užklausė Čekauskas iš karidoriaus.

—Gerai, brolau,—atsakė Bronius. — Mus prusai baigia nutukinti... Greit dešras darys.. Nenusigąskite!

—Nesikalbėti! — sušuko vokietis koridoriuje.

—Nusispiaut! — sušuko Kazys, bet vilkelis vėl užsidarė.

—Vyrai! Laikykitės! Nieko neišduokite! — sušuko Kazys.

—Nutilk! — sušuko vokietys prasivėręs vilkelį.

—Pašvilpk! — atkirto Bronius.

—Vyrai, dainuot! Reikia tas varles koridoriuje sustiprinti dvasioje, — pasiulė Kazys.

—Liaukis, — tarė Juozas. — Vėl mušti gausi...

—Nieko, tu dar negavai, išmėginsi... — atkirto Bronius ir užtraukė:

"Saulelė tek jos pukume,
Maudosi slėnys ir kalnai,
Ryto ore, girios kvepia,
Žėri saulės spinduliai!"

—Vyrai, smarkiau! — sušuko Kazys.

"Į svietą mes dainuodami
Neklausiam kur link nei iš kur!
Einam pirmyn budindami
Brolius iš miego visur!

—Na, tik sutartinai! — sušuko Bronius diriguodamas galva, nes rankos buvo surištos.

"Laisvės žvaigždė ved mus pirmyn,
Ant jos atkreipiame akis.
Laisve! Tavep žengiame artyn!
Ir nieks iš musų nesiliks!

Tai buvo mėgiamiausia sukilėlių daina, kurią iškasė iš kažkur Pijus Stainelis ir buvo išmokęs visus vyrus.

Po kaimus buvo pasklidę dargi gaidos ir Bronius sakydavo, jog jis ją butinai uždainuos Kybartuose, kuomet paskutinis vokiečių ešalonas iš Lietuvos trauksis.

Koridoriuje esantieji vyrai, tarp jų ir Čekauskų Adelė, išgirdę šios dainos, "savo" himno žodžius, atsigavo.

—Reiškia ne taip; baisu, — pasakė Adelė.

—Velnias visuomet ne toks baisus, kaip jį piešia, — pridurė Juozas Čekauskas.

(Bus daugiau)

VERTA ŽODĮ TARTI APIE NAUJIENŲ KALĖDINĮ NUMERĮ

Pusantros savaitės jau prabėgo nuo pereitų Kalėdų. Švenčių proga laikraščiai išleido gausius kalėdinius numerius. Teko matyti ir perskaityti keletą dienraščių ir savaitraščių numerių. Bet nei vienas ne buvo toks gausus, kaip Naujienų išleistas kalėdinis numeris, kuris susidėjo iš 32 puslapių.

Gal jis nebutų buvęs toks turtingas, jeigu nebutų pasitaikęs Kalėdų išvakarių dieną vadinamas ketvirtadienis, kada turėjo kartu išeiti ir Moterų Skyriaus parašyti straipsniai, eilės ir kitokie reikšmingi rašinėliai. Tikrai buvo įdomus numeris ir visi straipsniai tiko laidai.

Aš betgi manau, kad dauguma laikraščių skaitytojų turi skirtingą skonį, ir todėl noriu pažymėti savo asmenišką mintį, kas man labiausia patiko iš visų Naujienų kalėdinio numerio raštų, kas labiausia mane suįdomino. Tai ve tie straipsniai:

Menas ir Jo Istorija ir Olandų Tapyba, prie jų atvaizdėliai: "Keistutis Pasitinka Birutę", Povilo Augustinavičiaus medžio raižinys; "Simano Daukanto, Lietuvos Istoriko, paminklas Papilėj" — V. Grybo skulptura; kompozitoriaus Miko Petrausko portretas jaunose dienose — Miko šileikio tapyba.

Iš eilių patiko šios: Sonjos parašytos "Amžinas žydas" ir Barboros Gurskienės "Šių Metų Kalėdos", taipgi nepailstančių kanadiečių Marijos F. Yokubynienės "Ir Vėl Kalėdos", O. I. "Kalėdos siaučiant žiauriam karui.

Tiesa, gražios eilės "Eglutė ir Meilė" — Klajunė; "Kučios"— Juzė Rašinskienė, "Mano Mintys" — Juzė Rašinskienė, M. Janonienės eilutės, F. H. Sadauskaitės "Dovanos", "Kareivio Motinai" — Petrė Orintaitė, Stasės Vagdaraitės jausmingai parašyti vaizdeliai, taip pat L. Narmontaitės, V. J. Količienės, S. Čerienės, pagaliau pačios Noros Gugienės, dar kenoshietės K. Rodavičienės, chicagietės Eilizabeth Strazdas ir daugelio kitų. A. Vientolio "Kučių Naktis"; jo apysakos ir romanai perdėm labai patraukiantys skaityti.

Taip pat puikus buvo lietuvių ir kitataučių biznierių skelbimų formoje sveikinimai, kaip ir lietuvių profesionalų ir kitų visuomenės dalyvių.

Taigi nuopelnas Naujienų, kad jos pajėgia išleisti tokias reikšmingas dienraščio laidas.

—R. Š.

Bruno Shotas Išeina į Armiją

Buvo veiklus Keistučio Choro narys

Šiomis dienomis į kariuomenę išeina Bruno Shotas, veiklus Lietuvių Keistučio Choro narys. Jis taipgi buvo Ateitininkų Draugovės narys.

Bruno Shotas atvyko iš Lietuvos į Ameriką prieš porą metų. Gimęs Amerikoje, bet augęs Lietuvoje.

Jo tėvas gyvena Kanadoje, o motina ir brolis yra pasilikę Lietuvoje.

Keistutiečiai ir kiti draugai linki gero pasisekimo Bruno Shotui. Jie linki jam sugrįžti iš tarnybos sveikam ir vėl chore dalyvauti. Jis buvo geras dainininkas ir vaidintojas.

Prisiminus Antaną Daukšą

Sausio 10 dieną sueina lygiai vieni metai, kai su šiuo pasauliu persiskyrė Antanas Daukšas, palikdamas nuliudime savo mylimas seseris Bronę Skurkienę su vyru, Oną Karsokienę su vyru ir Genę Oksas su vyru, taipgi ir kitas gimines.

Antanas Daukšas paėjo iš Grinkiškių, buvo nevedęs, doras, rimto budo pilietis. Buvo uolus meno mylėtojas, daug yra veikęs M. Dundulienės menininkų grupėj, Pirmyn chore, o paskutinis jo pasirodymas tai "Degtindary", kurį statė Chicagos Lietuvių Vyrų Choras, vos mėnesį prieš jo mirtį.

Dabar gi Antanas Daukšas ramiai ilsisi puošniose Lietuvių Tautiškose kapinėse, o jo atminčiai dabar yra pastatytas kietas ir šaltas akmuo, kurį parupino Bronė Skurkienė. Lai bus jam lengva šios šalies žemelė. —X. Š.

Lėktuvo Nelaimėje Žuvo Dešimt Vyrų

SALINAS, Kas. — Trečiadienio vakare arti šios vietos nukrito ir sudužo armijos bombonešis. Dešimt karininkų ir kareivių žuvo. Tarp žuvusiųjų buvo du chicagiečiai, vienas jų leitenantas Joseph S. Jaros, o kitas Albert L. Baima. Pastarojo pavardė atrodo lietuviška.

NAUJIENŲ-ACME Telephoto

Du naujai išrinkti kongresmanai dalyvauja naujojoje kongreso pirmoje sesijoje. Will Rogers Jr (po kairei), kuris liko išrinktas iš Californijos, žiuri į savo tėvo atminimui pastatytą statulą. Clare Boothe Luce (po dešinei) yra fotografuojamas.

Budriko Radijo Programa Sekmadienį

Budriko Radio Programa sekmadinį, sausio 10 dieną, nuo 9 valandos vakaro, iš stoties WCFL, 1000 kilocycles.

Programoje dalyvaus Budriko Kvartetas su gražiomis dainomis. Solistai bus Jadvyga Gricaitė ir Jonas Romanas. Taipgi bus sulošta Baublių šeimos drama. Dainoms akompanuos didžiulis radio orkestras.

Šias programas leidžia Budriko radio ir rakandų krautuvė, 3241 S. Halsted street, Chicago.

Svarbus susirinkimas Ciceroje

Cicero Education Council susirinkimas bus laikomas mokyklų administracijos trobesy, 5110 West 24th street, 7:45 valandą vakare sausio 11 dieną.

P-as Frank C. Christenson, miesto asesorius, kalbės taksų klausimais. Įdomaujantiems svarbiais miesto klausimais patartina atsilankyti į susirinkimą.

Padidins Wood River Įmonę

Gamins butadiene, iš kurios dirbama sintetinė guma

Vakar buvo pranešta, kad Illinois valstijoje bus statoma nauja įmonė. Ją statysianti Standard Oil Co. ir pastatymas kaštuosiąs $13,000,000.

Illinois valstijos senatorius Lucas Washingtone trečiadienį pareiškė, kad tikrumoje Standard Oil kompanija padidins savo įmonę, kuri randasi Wood River miestely, Illinois valstijoje.

Praplėtimas ir įrengimas kaštuosiąs $13,000,000. Čia bus gaminama medžiaga vadinama butadiene, iš kurios yra dirbama sintetinė guma.

Mėsos Detroite Yra, Bet Gyventojai Jos Negauna

Detroite pastarosiomis dienomis buvo jaučiamas trukumas mėsos. Tuo tarpu pasirodė, kad 1,000,000 procesuotos mėsos gulėjo prekių vagonuose, nes neturėta darbininkų ją išimti ir išvežioti suvartotojams. Mėsa buvo atvežta iš Chicagos ir poval krovėsi jos vis daugiau.

Jaunųjų pora vieši pas tėvus

Seržantas Peter Pallulis ir žmona Dolly

CICERO. — Seržantas Peter Pallulis ir žmona Dolly šiomis dienomis vieši pas tėvus, kadangi karo tarnyba neleidžia jiems turėti ilgas atostogas ir važiuoti vedybų kelionėn.

Jaunieji pilnai patenkinti tėvų namais, nes motina, p-ia Pallulis, rupinasi, kad jiems butų patogu ir namie.

Seržantas Peter Pallulis Jr. jau ne naujokas kariuomenėje. Pirma jis yra atitarnavęs keturius metus su garbės ženklais. Dabar eina instruktoriaus pareigas ginklų srityje. Šitoj srity jis yra užbaigęs tam tikrą mokslą.

Veliju jam užbaigti laimingai karo tarnybą ir sekmingai sukurti šeimyninį gyvenimą.

K. P. D.

Touhy Neturėjęs Pagalbos Pabėgimui Iš Lauko Pusės

Pereitą spalių mėnesį (9 dieną) iš Stateville kalėjimo Joliete pabėgo septyni kaliniai, jų tarpe paskilbęs Roger Touhy. Neseniai juos sugavo federalinės valdžios agentai ir sugrąžino į Jolietą.

Dabar Touhy ir jo sėbrai yra apklausinėjami. Ryšium su jų apklausinėjimu Will kauntės prokuroras padėjėjas pareiškė: Roger Touhy ir jo bendrai sako, kad jie pabėgę be pagalbos iš lauko pusės.

Kaip žinoma, pabėgdami kaliniai turėjo ginklų. Vienas pabėgelių, butent Darlak, paaiškinęs, kad porą revolverių jie gavo dar pereitą pavasarį ir kad ginklus jie buvo paslėpę šaldytuve kalėjimo virtuvėje, kurioje jis ir Touhy dirbo.

Klausimas kyla: Jeigu kaliniai pabėgimui negavo pagalbos iš oro pusės, tai gal gavo ją iš kalėjimo vidaus? Tačiau valdžios atstovai neturi įrodymų, kad pagalba butų buvusi suteikta iš vidaus.

Suprantama, pabėgėliai vargiai norėtų išduoti savo talkininkus pabėgime, jeigu juos ir turėjo. Iš viso atrodo, kad kol kas neišaiškinta, kaip Roger Touhy ir jo bendrų pabėgimas buvo suorganizuotas.

Šimto Bilionų Šalies Pajamos Po Karo

Dr. Charles E. Merriam, garsusis Chicagos Universiteto emeritus profesorius, sako, kad po karo Amerika galės turėti nacionalinių pajamų virš 100 bilijonų dolerių per metus ir galės tą lygį palaikyti.

Depresijos laikais Amerikos nacionalinės pajamos buvo nupuolusios kai kuriuos metus žemiau 50 bilijonų dolerių.

Pavogė 5,000 Centų

Penkioliką metų Irvin C. Jorgensen taupino centus. Sutaupino jų 5,000. Pereitą ketvirtadienį Jorgensen patyrė, kad jo centai dingo. Pasirodo, vagiliai įsibriovė į jo katedžį adresu 3043 West North avenue ir išnešė visas jo centų sutaupas. Be to, vagiliai pasiėmė apdraudos certifikatus, revolverį ir dar $170 popieriniais pinigais.

PATYS DIRBAM — PUIKIAI TAISOM
PARLOR SETUS
DARBĄ GARANTUOJAM

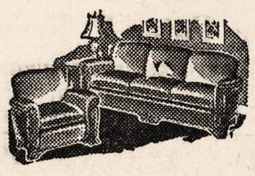

Archer Avenue Furniture Mfg.
Joe Kazikaitis, Sav.
4140 Archer Avenue
Lafayette 3516

All Kinds of PRINTING

Musų Spaustuvė Atlieka Įvairiausius Spaudos Darbus!

Jeigu esate biznyje ir jums reikia atsispausdinti bilų, steitmentų, laiškų, žinokite, kad "NAUJIENŲ" spaustuvė yra pasiruošusi jums patarnauti. Atliks darbą tobulai. Kainos kuoprieinamiausios.

UŽSUKITE IR PAMATYKITE PAVYZDŽIUS

NAUJIENOS
1739 So. Halsted St. Canal 8500

Aprupinkite Savo Namą Dabar Žiemai
Turime "Storm Windows", "insulation" ir visokio materiolo namams. Pirmos Rųšies—Žemos kainos.
Aprokavimas dykai—cash ar išmokėjimais
CARR-MOODY LUMBER CO.
STANLEY LITWINAS, vedėjas
3039 S. Halsted St.
Tel. VICTORY 1272
LIETUVIAI SALESMANAI.

PILIETYBĖS
Pamokų Knygutė
Antra laida—1942.
Parašyta Adv. CHARLES P. KAL.
"The Basic Principles of Democracy and Citizenship"
Ši knygutė tinkamai pritaikinta lengvam supratimui suaugusiems žmonėms, ir yra nevienas nepiliečiams reikalinga prisirengti prie pilietybės egzaminų, bet ir piliečiams dėl plačesnio žinojimo apie Suvienytų Valstijų valdžią. Joje yra 92 klausimai su atsakymais lietuvių ir anglų kalbose, kurie yra pritaikinti prie dabartinio tautos reikalingumo. Knygutės kaina yra 35 centai.

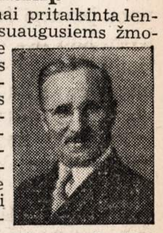

Charles P. Kal

Adv. CHARLES P. KAL
6322 S. Western Ave.
CHICAGO, ILL.

Remkite Lietuvišką Žyduką.
NATHAN KANTER
MUTUAL LIQUOR CO.—WHOLESALE.
4707 So. Halsted St.
Tel. BOUlevard 0014

KODĖL KENTĖTI DĖL KOJŲ? D-RO Blaszczynskio Gyduolės gaunamos vaistinėse, pagelbės Jums! BOROCYL Milteliai nuo niežėjimo, perdidelio prakaitavimo, prasto kvapsnio ir užkrėtimo odos, išsaukiančios atleto koją. BOROCYL skystis lengvoms žaizdoms, nuo perštėjimo, nudegimo, susižeidimų ir visokių odos ligų.
BOROCYL CO., 1200 N. Ashland Av. Tel. BRUNS. 7209

NEDĖVĖK DIRŽO
JIS NEGALI SULAIKYTI
Yra pavojinga ir nereikalinga
Greitam rupturos palengvinimui
Be diržų, sakčių ir bandažu
IMK SYKES PATARNAVIMĄ
Nutukęs ar liesas, jaunas ar senas sako:
"TINKA KAIP PIRŠTINĖ"
"STEBĖTINOS PASEKMĖS"
SYKES SERVICE
36 S. STATE, RM. 910, STA 4168
Kasd. iki 5. Pirm. Treč. Penk. iki 9 v.
Atdara sekm. nuo 2 iki 4 vak.
Šeštadienį iki 1

NELAUKITE—
RYTOJ GALI BUTI PERVĖLU!
Jei norite užsitikrinti nuo ugnies namus, baldus, automobilius, ar šiaip ką apdrausti, reikalaukite agento, arba brokerio, kad jis parupintų jums polisą per musų kompaniją. Nelaimei atsitikus, neturėsite jokių nemalonumų.
"Mes esame pirmaklasiai nariai Chicago Board of Underwriters"
O'MALLEY & McKAY, Inc.
222 WEST ADAMS STREET KAMBARYS 1548-54
Telefonas CENTRAL 5208
GENERALIAI AGENTAI ŠIŲ KOMPANIJŲ:
COLUMBIA INSURANCE COMPANY
IMPERIAL ASSURANCE COMPANY
LUMBERMEN'S INSURANCE COMPANY
MASSACHUSETTS FIRE AND MARINE INSURANCE CO.
MICHIGAN FIRE AND MARINE INSURANCE COMPANY
PHOENIX INDEMNITY COMPANY.

CRANE COAL COMPANY
5332 So. Long Avenue
Telefonas PORTSMOUTH 9022
WEST VIRGINIA Pocahontas Mine Run iš gerų mainų daug dulkių išimta $8.65
Speciali kaina tik apribotam laikui.
Perkant 5 Tonus ar Daugiau.
Smulkesni Yra Daug Pigesni.
BLACK BAND LUMP $10.50
POCAHONTAS PEČIAMS DYDŽIO $9.20
(Šios kainos yra perkant 4 tonus ar daugiau)

Dabar pradėk taupyti dėl Income Tax'ų, kuriuos reikės mokėti kovo 15, 1943.
UNIVERSAL SAVINGS AND LOAN ASSOCIATION
1739 So. Halsted St. Chicago, Ill.
Jusų sutaupos apdraustos iki $5,000.00 per Federal Savings and Loan Insurance Corporation.
FEDERAL SAVINGS AND LOAN INSURANCE CORPORATION INSURED
FEDERAL HOME LOAN BANK SYSTEM MEMBER

Sophie Barcus
RYTINĖ RADIO VALANDA
—IŠ STOTIES—
W.G.E.S.
Kasdien nuo 8:45 val. ryto iki 9:15 val. ryto.
Subatomis nuo 8:30 iki 9:15 val. ryto.
Pirmadieniais taipgi 7:00 val. vakare.
Išgirskite vėliausias žinias muziką ir kitus įdomius pranešimus.

GARSINKITĖS "NAUJIENOSE"

ATSIMINUS TĖVUS — GERĄ MOTINĄ IR TĖVĄ

Mano motina, Barbora Jaunienė, mirė jau gerokai pagyvenusi. Bet prisiminimai apie ją musų tarpe liks ant visados. Jos geri, mielaširdingi darbai, kuriuos ji yra atlikusi, kalba patys už save.

Nors Barborai teko laimė gimti, augti ir ištekėti turtingoj šeimynoj, bet ji kažinkaip buvo pamylusi vargšus, biednesnius už save, ir ji šelpė juos, globojo kiek tik galėjo. Jos duosni ranka yra davusi ne vieną duonos kepalėlį alkanam pavargėliui. Jos buvo įsakyta, kad nei vienas ubagas neišeitų iš jos namų almužnos negavęs. O kada žiema užeidavo, tai pasitaikydavo, kad išlaikydavo kurį seną ubagėlį kelias dienas, kol šalčiai nepračėjo. Jos buvo ir guolis paruoštas ubagui, jis pats buvo švariai užlaikomas. Pas ją kiekvienas gavo nakvynę ir pavalgyti, ir ubagai tai žinojo.

Taip pat ir jos vyras, Dominikas Jaunius, buvo geras ir pavyzdingas ukininkas. Jis visuomet turėjo gerus arklius ir, reikalui atėjus, duodavo juos kaimynams mažažemiams, kurie jų neturėjo. O kai reikėjo ar kunigą, ar gydytoją parvežti iš miesto, pas Jaunius gavo visuomet arklius, nežiurint kaip opus darbimetis buvo. Jei pats negalėdavo, tai nors piemenį pasiųsdavo, kuris mažiau buvo užimtas.

Jaunienė žinojo, kad pas vargšus jaučiama visokių trukumų, tat eidama pas ligonį tuščiomis nėjo, bet pakišus po pažaste ar kvartuke ką įsimetusi, nunešdava beturčiui, ir nesigėdijo paklausti, ar jie yra pavalgę, o jei ne, tai juos pavalgindavo. Kunigą ar daktarą atvežant, ji beturtį ligonį papuošdavo, ir jis jautėsi kur kas sveikesnis nors kelioms valandėlėms ir be gydytojo pagalbos, nes jis tokioj baltoj lovoj nėra gulėjęs.

Taip pat jos vyro brolis, kunigas Kazimieras Jaunius, buvo geradarys ir garsus rašytojas. Jis buvo žinomas visoj Lietuvoj, tad gal ir mano tėvus jis išmokino buti gerais. Kada kunigas Kazimieras atvažiuodavo pas brolį Dominiką Jaunių į žvirblius, jis praleisdavo atostogas ir parvežtus pinigus, kuriuos gavo už savo darbą, dalindavo neturtingiems, kurių Lietuvoje tais laikais netruko. O piemenėliai tik apie jį ir spietėsi, kad gavus bent vieną rusišką rublį, kurs tais laikais turėjo didelės vertės, nes piemenėliai gaudavo vos kelis rublius, ištarnavę visą metą. Ir kunigui Jauniui tekdavo daug pašalpos susilaukti nuo jo draugų, kurie pirmiausia žiurėjo savo dideles kišenes prisipildyti. Kunigas Jaunius tačiau nenusigąsdavo tų išjuokimų.

Man, kaipo tos šeimos narei, paliko malonių atminimų, kurių aš negaliu pamiršti. Kaip tėvai, taip ir dėdė kunigas, Kazimieras Jaunius, man dar mažai bunant skiepijo gerumą ir mandagumą, patardamas maloniai su savo tarnais apsieiti ir niekuomet nesididžiuoti. Man tie atsiminimai kaip tik tinka apie šį laiką, nes jie visi yra mirę apie Kalėdų laikotarpį. Veik visų jų metinės mirties sukaktuvės prieina prieš Kalėdas ar truputį po Kalėdų.

Kazimieras Jaunius yra palaidotas Kauno kapuose. Nors jis mirė Peterburge, bet jo noras buvo išpildytas ir jo kunas buvo pargabentas į Lietuvą. Turto jis paliko tik du rubliu ir 50 kapeikų, bet kunigai sudėjo ir tinkamai jį palaidojo, o dar ir paminklą puikų pastatė. Tur but jis buvo užsitarnavęs jo. Gi mano tėvai ilsisi Kvedarnos kapuose Tauragės apskrity. Kam teko pas juos tarnauti, tie visi gali pasakyti, kaip ir aš, nes tarnai pas juos ištarnaudavo ne po vienus metus, bet po keliolika. Ir iš to galima suprasti, kad jie buvo geri žmonės.

Tad ilsėkitės, mylimieji, šaltoj Lietuvos žemelėj.

Duktė Barbora Gurskienė-Jauniutė

ANTHONY B. PETKUS
LAIDOTUVIŲ DIREKTORIUS
6812 S. Western Ave. — Telefonas GROVEHILL 0142
1410 S. 50th Ave. — Cicero, Illinois — Telefonas CICERO 2109
KOPLYČIOS VISOSE MIESTO DALYSE.

LAIDOTUVIŲ DIREKTORIUS
John F. Eudeikis
SENIAUSIA IR DIDŽIAUSIA LAIDOJIMO ĮSTAIGA
AMBULANCE
DIENĄ IR NAKTĮ
Visi Tel. YARDS 1741-1742
4605-07 So. Hermitage Ave.
4332—34 S. California Avenue
Telefonas LAFAYETTE 0727
Dykai KOPLYČIOS VISOSE CHICAGOS DALYSE
Klausykite musų radio programo pirmadienio ir ketvirtadienio vakarais nuo 8—iš stoties WGES (1390 kilo.)
Su POVILU ŠALTIMIERU

Laidotuvių Direktoriai

NARIAI Chicagos, Lietuvių Direktorių Asociacijos

Ambulance Patarnavimas Dieną ir Naktį
TURIME KOPLYČIAS VISOSE MIESTO DALYSE

MAŽEIKA — 3319 LITUANICA AVENUE
EVANAUSKAS — Phones YARDS 1138—1139

LACHAWICZ IR SUNŲS
SKYRIUS 42-44 EAST 108th STREET — Tel. PULLMAN 1270
2314 WEST 23rd PLACE — Phone CANAL 2515

L. BUKAUSKAS
10821 SO. MICHIGAN AVENUE — Phone PULLMAN 9661

ANTANAS M. PHILLIPS
3307 LITUANICA AVENUE — Phone YARDS 4908

J. LIULEVIČIUS
4348 SO. CALIFORNIA AVE. — Phone LAFAYETTE 3572

P. J. RIDIKAS
3354 SO. HALSTED STREET — 710 WEST 18th STREET
Telephone YARDS 1419

I. J. ZOLP
1646 WEST 46th STREET — Phone YARDS 0781

Pvt. Ray A. Urba Lankėsi Pas Tėvus

Praeitų Kalėdų ir Naujų Metų švenčių laikotarpiu viešėjo Chicagoje bridgeportietis kareivis, Pvt. Ray A. Urba. Bus arti vieni metai, kai jis tarnauja U. S. armijoj, stovykloje Georgia valstijoje.

Pvt. Ray A. Urba eina pareigas stovyklos centraliniame ofise. Jam tenka tvarkyti pašto skyrius, todėl labai sunku buvę gauti leidimas atostogoms prieš Kalėdas. Tačiau jis jau seniai laukęs eilėje, todėl buvo proga parvažiuoti.

Pvt. Ray yra sunus Ignac ir Anna Urbų, 939 W. 33rd St.

—J.A.S.

Tomas Norkus Aplankė Namiškius

Apie pusę metų laiko, kaip tarnauja U. S. Navy Tomas Norkus, sunus bridgeportiečių biznierių Antano ir Marės Norkų, 750 W. 31st Street, kur jie užlaiko Universal Restoraną.

Kadangi Tomas atlieka vykusiai pareigas, tai jis gavo trumpas atostogas ir paaukštinimą. Ta proga jis buvo parskridęs aeroplanu į Chicagą atlankyti savo moterį ir tėvus.

Pabuvęs trejetą dienų, prieš Kalėdas jis vėl aeroplanu išskrido į stovyklą.

—J.A.S.

Antanas Višniauskas armijoje

Praeito mėnesio pabaigoje buvo pašauktas į armiją Antanas Višniauskas, sunus bridgeportiečių pp. Višniauskų, 3404 So. Lowe Ave.

Antanui tik buvo suėję 38 metai amžiaus ir jis manė, kad sulig vėlesniais naujokų ėmimui patvarkymais jau jis buvęs liuosas nuo tarnavimo kariuomenėje. Bet gavo pašaukimą ir tapo paimtas.

Tėvai, ypatingai Mrs. Višniauskienė, yra nuliudę, nes jie tik tą vieną sunų ir turėjo namuose.

—J.A.S.

Chicagos lietuvių jaunuomenė mažėja

Kristina Krisčiunaitė apleido Chicagą.

Kristina Krisčiunaitė.

Šiomis dienomis netekome jaunos ir talentingos artistės ir patrijotės Kristinos Krisčiunaitės.

Pagal Amerikos valdžios pakvietimą ji išvažiavo į Washingtoną dirbti War Department-te. Ji eis stenografės ir sekretorkos pareigas U. S. Administration ofise.

P-lė Kristina yra dar jaunutė, bet daug jau nuveikusi meno srityje. Ji, dar budama 17-kos metų amžiaus, baigė Lindbloom aukštąją mokyklą. Ji veikė su Pirmyn choru; dainavo ir lošė choro parengimuose. Su Pirmyn Choru ji buvo ir į Lietuvą išvažiavusi. Ji lavino savo balsą pas p-ią Stephens.

Eidama į Business kolegiją neapleido nei vieno didesnio parengimo ir dalyvavo kaipo lošėja ir dainininkė. Pirmyniečiams ir naujieniečiams ji yra gerai pažįstama.

Dalyvavo Paul šaltimiero ir kitų radio programose. Ji yra duktė Josephine ir Chas. Krisčiunų.

Beje, reikia žymėti, kad obuolys nuo obelies toli nekrinta. Taip ir su p-le Kristina Krisčiunaite. Jos tėvas Kazimieras Krisčiunas ir motina Josephine yra žymųs veikėjai ir žymųs patrijotai. Jie yra tarp lietuvių plačiai žinomi.

Aš nuo savęs veliju p-lei Kristinai Krisčiunaitei kogeriausių pasekmių.

Draugas

Suvalkiečių Choras laimėjo kontestą

Suvalkiečių Choras šiuo laiku pirmadienių vakarais tarp 7 ir 8 valandos dainuoja iš WGES stoties p-ios Barcus programoje. Prašome paklausyti.

Choro mokytoja p- Ona Metriks, kartu ir visas choras nuoširdžiai stoja prie darbo. Visiems padėka už pasidarbavimą šiame konteste. O choro mokytoja p-ia Ona Metriks pasižadėjo kiek geriau jums padėkoti ir gražiau jumis visus palinksminti. Suprantama, nežinom kaip ilgai, nes laikas nėra apribotas. Prašome pasiklausyti radio.

Chore yra nauja narė, Mrs. Bružas iš Rožių žemės.

Nutarta laikyti choro susirinkimą 13 d. sausio Gage Park salėje. Bukite visi, nes yra svarbu visiems. Gage Park salė randasi prie 55 gatvės ir So. Western avenue.

—O. Š.

Garsinkitės "N-nose"

Zarasiškių Kermošius Nebetoli

Pradedant naujus metus, kaip paprastai, prasideda ir nauji reikalai, o reikalai negi visiems vienoki, ypatingai šiais laikais, kada pasaulis skęsta karo bangose. Tad nenuostabu, kad kai kurie iš mųsų žiurime į viską labai prisėgtu upu. Pataisyt upas ir nors šiek tiek susiramint tiktai tada galima, kai susitinki savo senus pažįstamus, su kuriais kokius nors ryšius turėjai, nors ir tolimoj praeityje, arba sukurt naują pažintį.

Zarasiškių klėbas, kaip paprastai, kiekvienus metus rengia pasilinksminimo vakarą arba kermošių, kuris įvykdavo tuojau po Kalėdų Zarasuose. Musų kermošius įvyks šeštadienio vakare, sausio 23, Hollywood svetainėje, 2417 W. 43rd Street, Chicagoje. Įžanga 25c ypatai. Bus įvairių pamarginimų. Radio dainininkės, musų narių dukrelės, panelės B. Užundienikė ir G. Mačikė, padainuos solo ir duetą, o prie geros muzikos galėsim iki vėlumos pasišokti.

Todėl kviečiame atsilankyti kaip zarasiškius, taip ir ne zarasiškius, o užtikrinam, kad paįvairinsit žiemos nuobodžias dieneles, praleidę smagiai vakarą ir atnaujinę pažintis su senais draugais, ypač su draugėmis. —Vajasiškietis.

Šventė gimimo dieną

CHICAGO LAWN. — Vakar, sausio 8-tą, gerai žinomas siuvėjas ir muzikantas Kastas G. Urnežis šventė savo gimimo dieną, kurios metu jį sveikino su linkėjimais ir jaunimas ir senimas.

Siuvėjo Urnežio moderninio tipo vyrų ir moterų rubų siuvykla randasi ties 3755 W. 63 Street.

Žymėtina, kad šiais metais rudeniop siuvėjas Kastas minės 30 metų kaip gyvena Amerikoj sukaktuves.

Kostumeris

ENGLISH COLUMN

MISURATA, A GARDEN SPOT ON LIBIA'S DRAB SHORES

If Rommel's forces dare to stop at Misurata in their westward flight before the British Eighth Army, they will find this Libian oasis town a garden spot compared with the drab regions through which they have been making one of history's famous retreats, says the National Geographic Society.

The town is one of the most populated of the small Libian oases. Nearly 200,000 date palms and groves of olive and fig trees, thrive there and deep wells supply an abundance of water for local needs.

Capital of one of the four main political sub-divisions of Libia, it has over 5,000 inhabitants. Telegraph lines, steamships and the paved coast road link it with Tripoli and Tunisia on the west, and Egyptian points on the east.

Misurata's port on the Gulf of Sidra is seven miles east of the town, 120 miles as the bomber flies from Tripoli. The port is linked with the town by a road flanked with thousands of date palms and olive trees. It was the ancient Tubactus where early Venetians came to trade their fine glass for wool, oils and other merchandise brought their over tortuous desert caravan routes from the heart of Africa. Today, grain, dates and fine carpets for which the town long has been known, are its leading exports.

Banditas Pelnėsi $600

Ginkluotas banditas padarė holdapą Division-Oakley Currency Exchange, 2300 Division st. Jis pelnėsi $600, kuriuos pasiėmė iš saugiosios šėpos. Tačiau jis nežinojo, kad kitoj šėpoje buvo dar $2,700. Jie pasiliko įstaigoje.

AKIŲ SPECIALISTAI

DR. VAITUSH, OPT.
LIETUVIS

Mano 20 metų praktikavimas jusų garantavimas
Optometrically Akių Specialistas
Palengvina akių įtempimą, kuris esti priežastimi galvos skaudėjimo, svaigimo, akių aptemimo, nervuotumo, skaudamą akių karštį, atitaiso trumperegystę ir toliregystę. Prirengia teisingai akinius. Visuose atsitikimuose egzaminavimas daromas su elektra parodančia mažiausias klaidas. Specialė atyda atkreipiama į mokyklos vaikus.
Atitaisoma akių color blind.
VALANDOS: nuo 10 ryto iki 8 v. vak. Seredomis nuo pietų, o Nedėlioj pagal sutartį.
Daugely atsitikimų akys atitaisomos be akinių. Kainos pigiau kaip pirma.
4712 South Ashland Av.
Phone YARDS 1373

DR. G. SERNER
LIETUVIS AKIŲ GYDYTOJAS
25 metų patyrimas

Tel. Yards 1829
Pritaiko Akinius Kreivas Akis Ištaiso.
Ofisas ir Akinių Dirbtuvė
3401 SO. HALSTED ST.
kampas 34th St.
Valandos nuo 10 iki 4, nuo 6 iki 8
Nedėlioj pagal sutartį

DR. KARL NURKAT
(NURKAITIS)

Pritaiko atsakomingai akinius už prieinamą kainą ir ant lengvų išmokėjimų.
3241 S. Halsted Street
PHONE CALUMET 4591
RAKANDŲ KRAUTUVĖ

ADVOKATAI

K. P. GUGIS
ADVOKATAS
Miesto ofisas
127 N. DEARBORN STREET
Kambarys 1431—1434
Telefonas CENTRAL 4411-2
Namų ofisas:
3323 SO. HALSTED STREET
Valandos vakarais nuo 6 iki 8:30
Telefonas YARDS 0818
Ketvirtadieniais ir Sekmadieniais—pagal sutartį

A. A. SLAKIS
ADVOKATAS
7 So. Dearborn St.
Room 1230
Ofiso Tel. CENTRAL 1824
Valandos: 9 ryto iki 4 popiet

WHITNEY TARUTIS
ADVOKATAS
3133 SO. HALSTED STREET
Tel. CALumet 6877.
Val.: nuo 1:00 popiet iki 8 v. vak
134 N. LA SALLE STREET
Room 2014 Tel. STATE 75
Val. nuo 9:00 iki 11:00 ryto

KITATAUČIAI

DR. HERZMAN
IŠ RUSIJOS
Gerai lietuviams žinomas per 3 metus kaipo patyręs gydytojas chirurgas ir akušeris.
Gydo staigias ir chroniškas ligas vyrų ir moterų ir vaikų pagal naujausius metodus. X-Ray ir kitokius elektros prietaisus.
Ofisas ir Laboratorija
1031 W. 18th St. netoli Morgan St
Valandos nuo 10—12 pietų ir nuo 6 iki 7:30 val. vak. kiekviena dieną, išskiriant šeštadienio vakaro ir nedėliomis.
Tel. CANAL 3110
Rezidencijos telefonas:
Superior 9454 ar CENTRAL 746

Dr. Charles Segal
OFISAS:
4729 So. Ashland Ave.
— 2-ros lubos —
CHICAGO, ILLINOIS
Ofiso Valandos:
Nuo 10—12 val. ryto, nuo 2 iki 4 val. popiet ir nuo 7 iki 8:30 val vakaro. Nedėliomis nuo 10 iki 12 valandai dieną.
Phone MIDWAY 2880

LIETUVIA!
GYDYTOJAI IR DENTISTAI
Amerikos Lietuvių Daktarų Draugijos Nariai

Phone CANAL 6122
Dr. S. BIEŽIS
GYDYTOJAS IR CHIRURGAS
2201 West 22nd Street
Valandos nuo 1—3 ir 7—8
Seredomis ir Nedėl. pagal sutartį
Rez. 3241 W. 66th Place
Phone REPUBLIC 7868

Ofiso Tel. VIRGINIA 0036
Rezidencijos telefonas BEVERLY 8244
DR. T. DUNDULIS
GYDYTOJAS IR CHIRURGAS
4157 ARCHER AVENUE
Ofiso valandos:
nuo 1—3 ir nuo 6—8:30 val. vakaro
Trečiadieniais pagal sutartį

Dr. F. Pulsucki Le Van
GYDYTOJAS IR CHIRURGAS
Valandos kasdien 2—4 ir 7—9 vak.
Ketvirtadieniais tik pagal sutartį
1957 W. Garfield Blvd.
Cor. Damen HEMLOCK 6699

A. Montvid, M. D.
West Town State Bank Bldg.
2400 WEST MADISON STREET
Val.: 1 iki 3 popiet, 6 iki 8 vak.
Telefonas SEELEY 7330
Namų telefonas BRUNSWICK 0597

DR. S. NAIKELIS
GYDYTOJAS IR CHIRURGAS
Ofisas ir rezidencija
3417 So. Halsted St.
Tel. LAFAYETTE 7020
Val. 2—4 popiet, 7—8:30 vak
Sekmadienį pagal sutartį

Telefonas YARDS 3146
DR. V. A. ŠIMKUS
GYDYTOJAS IR CHIRURGAS
IR AKINIUS PRITAIKO
744 W. 35th Street
Valandos: 11—12; 2—4 ir 6:30—8:30
Pirmadieniais tik nuo 2—4
Šventadieniais: 11—12.

DR. STRIKOL'IS
Gydytojas ir Chirurgas
Ofisas 4645 SO. ASHLAND AVE.
Ofiso val.: nuo 2 iki 4 ir nuo 6 iki 8 va. Nedėlioj pagal susitarimą.
Ofiso tel. YARDS 4787
Namų tel. PROSPECT 1930

DR. C. Z. VEZEL'IS
DENTISTAS
4645 So. Ashland Ave.
arti 47th Street
Telefonas YARDS 2246
Valandos: nuo 9 iki 8 vakaro
Seredoj pagal sutartį

DR. BRUNO J. ZUBRICK'AS
GYDYTOJAS IR CHIRURGAS
NAUJOJE VIETOJE
2403 West 63rd St.
VALANDOS: 2—4 popiet ir 7—9 vakaro, trečiadieniais ir sekmadieniais pagal susitarimą.
Telefonas HEMLOCK 7899
Namų tel. RADCLIFFE 7885

KITI LIETUVIAI DAKTARAI

Tel Hemlock 5849
Dr. Peter T. Brazis
GYDYTOJAS IR CHIRURGAS
6757 S. Western Ave
VALANDOS: 1 iki 3 ir nuo 7 iki 9

DR. A. JENKINS
(Lietuvis)
GYDYTOJAS IR CHIRURGAS
2500 West 63rd Street
Ofiso valandos: nuo 1—4 ir nuo 7—9 val. vakaro ir pagal sutartį
Seredomis ir nedėl. pagal sutartį
Ofiso Tel. PROSPECT 6737
Namu Tel. VIRGINIA 2421

Dr. Emily V. Krukas
GYDYTOJA IR CHIRURGAS
4146 Archer Avenue
Ofiso Tel. LAFayette 3210
Res. Tel. LAFayette 0094
Jeigu Neatsiliepia—Šauk KEDzie 2868
VALANDOS:
Pirmad., Antrad, Ketvirt. 6—9 vak.
Penktad., Šeštad. 8:30—9:30 vakaro
Sekmadienį pagal susitarimą.

DR. MARGERIS
3325 So. Halsted St.
Valandos: nuo 10 iki 2 ir nuo 6 iki 8.
Sekmadieniais nuo 10 iki 12.
Phone YARDS 7299

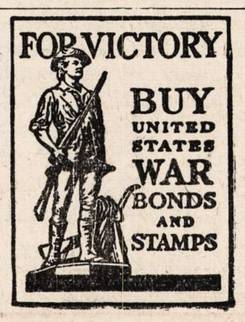

JONAS YČAS.

Žiupsnys žinių apie Žalgirio mušį

(Tęsinys)

17) Kariuomenės susitiko: triubai sutriubavus, lenkų kareiviai balsu užgiedojo "Bogarodzicą" ir su pakeltomis ietimis *nubėgo* į mušį. Bet lietuvių kariuomenė (autorius sau prieštarauja) pirma su priešais sustiko, nes toks buvo kunigaikščio Aleksandro paliepimas: kunigaikštis nekentė atidėliojimo (taip, o kas norėjo atidėlioti?).

18) Bet (autorius vėl žinių supainiotas!) lenkų karaliaus pakancleris Mikalojus su savo raštininkais, į stovyklą eidami, mato ne lietuvius su kryžiuočiais kaujantis, bet lenkus ("krzyżacy, dwakroc uderzywszy z dzial, silnem natarciem usilowali przelamac i zmieszac Polskie szyki"). (Dar toliau apsirinkama!) ir kryžiuotis, pajutęs, kad kairiajame sparne, kur lenkai stovėjo, jiems sunku buvo ("szlo im twardo") ir mušis buvo pavojingas, nes pirmos jų eilės buvo jau kritę, puolė ant dešinio sparno ,iš lietuvių vien susidėjusio, kur buvo ir žmonių mažiau, raitelių arkliai menkesni ir šarvai netikę.

Mušiui su lietuviais, rusais ir totoriais vos prasidėjus, lietuvių kareiviai ,nebegalėdami priešų smarkumo iškęsti, pradėjo svyruoti ,ir bent kiek pasitraukė. Tai dar drąsiau krito ant jų kryžiuočiai ir, vis smarkiau puldami, privertė lietuvius iš ten pabėgti.

19) Veltui Aleksandras, didysis lietuvių kunigaikštis, stengėsi juos sulaikyti, baisiai keikdamas ir net mušdamas (sic!).

20) Tas lietuvių nusigandimas užkrėtė ir didelę dalį lenkų, kurie su jais vienose eilėse kariavo.

Priešas manė jau mušį laimėjęs.

O tie, kurie pabėgo, taip buvo nusigandę, kad kai kurie iš jų iki Lietuvos be perstogės bėgo, kur iš išgąsčio pranešė žinią, kad kunigaikštis ir karalius mušyje kritę, o kareivių beveik nieko gyvų nebelikę.

21) Tame mušyje vien Smolensko kareiviai stipriai stovėjo prie savo trijų vėliavų, mušėsi drąsiai su priešu ir nesusitepė pabėgimu, kas jiems daug garbės suteikė. Viename jų skyriuje dauguma buvo išmušta, o du taip gerai kovojo, kaip tikri karžygiai, atsiturėjo ir paskui su lenkais susivienijo Tie trys pulkai, vieni iš visos (!) Vytauto kariuomenės labai tą dieną pasižymėjo: kiti gi lietuviai, iš mušio pasitraukę, nuo lenkų atstoję, pabėgo ir buvo priešų vejami.

22) Didysis Lietuvos kunigaikštis, susirupinęs, kad lenkai visi dėl lietuvių pabėgimo nenustotų drąsos (ar neaiški jo, kaipo vyriausio vado, pozicija!), siuntė vieną paskui kitą žyguną pas karalių, kad nė akies mirksnio nesutruktų, mušio neatidėliotų (kaip Dlugošius neslėpė, vis dėlto išlindo tiesa, kad lenkai kai dar pamiškėje teberiogsojo, į mušį nesikišę). Pats net (Vytautas), nežiurėdamas kitų atkalbinėjimo ("mimo odradzania wielu"), skubindamas, be jokio palydovo atjojo pas karalių ir visa siela meldė, kad (Jogaila) į mušį su savo kareiviais stotų.

23) Kareiviai iš skyriaus čekų ir moravų (antrąsyk prie mielos lenkų širdžiai temos griebėsi), arba iš išgąsčio, arba blogą savo vado pavyzdį sekdami, iš mušio pasitraukė, artimame miške (gal Vytauto liepiami) pasislėpė, bet pakanclerio sugėdinti, į mušį sugrįžta.

24) Lenkų vėliava netikėtai (sic!) priešų užpulta (tai netikėtas dalykas, mušiui jau senai prasidėjus), žemyn numesta; lenkai ją pakelia.

Prusai, iš tikro sugrįžę, pradeda iš naujo muštis. Vienas iš jų net ant karaliaus puolė "visa jėga", bet jį Zbignievas Olesnickis be jokių šarvų (?) negyvai užmuša ("trupem sciele").

25) Ant galo lenkai, nuveikę priešus, randa jų stovykloje daug pančių, belaisviams parengtų; jais suriša dar savo priešus; iš bosų ir indų, karaliui paliepus, išpiltas vynas, kurs su krauju sumišęs upeliais nuteka.

26) Lenkai vejasi sumuštus priešus, belaisvių paima 40,000; buvę vokiečių užmušta 50,000.

(Bus daugiau)

3 Metų Mirties Sukaktuvės

A. † A.

ONA AUDENS
po tėvais Jucaitė

Persiskyrė su šiuo pasauliu 11 d. sausio, 1940 m., sulaukus 39 metų amžiaus, gimusi Lietuvoj, Raseinių apskr., Lolių parap. ir mieste.

Paliko dideliame nuliudime vyrą Leo, sunų Clarence, 2 seseris: Antaniną ir švogerį Joną McGrath, Sophie ir švogerį Povilą Gillis, brolį Franciškų ir brolienę Ievą Jucius, 2 cioces Oną ir Pranciškų Zalagėnus ir Zofiją ir Aleksandrą Pocius, jų šeimas ir kitų giminių.

Liudnai atminčiai musų brangiosios moteries ir motinėlės bus laikomos Šv. Mišios Šv. Kazimiero vienuolyne 6:30 val. ryto ir Šv. Jurgio parapijos bažnyčioje 6:30 val. ryto, sausio 11 d. 1943 m. Kviečiame visus gimines, draugus ir pažįstamus atsilankyti į pamaldas.

Mes Tave, musų brangioji moteris ir motinėle, niekuomet neužmiršime. Tu pas mus jau nebesugrįši, bet mes ankščiau ar vėliau pas Tave ateisime. Lauk mus ateinant!

Nuliudę lieka:
Vyras, Sunus, Seserys, Broliš ir Giminės.

LOVEIKIS
Siunčiam Gėles Telegramu į Visas Pasaulio Dalis
KVIETKININKAS
Gėlės Vestuvėms, Bankietams ir Pagrabams.
3316 SO. HALSTED ST.
Tel. YARDS 7308

URBA
Gėles Mylintiems Vestuvėms, Bankietams, Laidotuvėms, Papuošimams.
GĖLININKAS
4180 Archer Avenue
Phone LAFAYETTE 5800

PASKOLOS DAROMOS
ANT 1-MŲ MORGIČIŲ
GREITAI IR PIGIAI
MĖNESINIAIS ATMOKĖJIMAIS

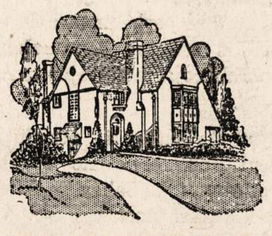

MUTUAL FEDERAL
SAVINGS and LOAN ASSOCIATION
OF CHICAGO
2202 W. Cermak Road
Telefonas:
CANAL 8887
Ben. J. KAZANAUSKAS
SEKRETORIUS.

A. A.

JEVA GRUŠIENĖ
po tėvais Žiaugaitė
gyveno 3549 So. Halsted St.
Tel. Yards 2032.

Persiskyrė su šiuo pasauliu sausio 6 dieną, 7:30 val. ryto, 1943 m., sulaukus pusės amž., gimus Mažeikių apskr., Tirkšlių parap., Kurmaičių kaime. Amerikoj išgyveno 37 met.

Paliko dideliame nuliudime vyrą Juozapą, 2 dukteris Aldoną Thurman ir žentą Lawrence ir Augenia Newton, 2 sunus Edward ir Arthur, 2 anukus, brolį Jokubą Žiaugą 2 pusseseres Amelia Andruškienę ir Petronėlę Zimkienę ir šeimą, 2 pusbrolius Juozapą ir Antaną Dudus, švogerį Joną Grušą ir šeimą (Detroite) ir kitas gimines Amerikoj; Lietuvoj—2 brolius Antaną ir Ambraziejų.

Priklausė prie Teisybės Mylėtojų Dr-jos.

Kunas pašarvotas Antano M. Phillips koplyčioj, 3307 S. Lituanica Ave.

Laidotuvės įvyks šeštad., sausio 9 dieną, 1:00 val. po pietų. Iš koplyčios bus nulydėta į Lietuvių Tautiškas kapines.

Visi a. a. Jevos Grušienės giminės, draugai ir pažįstami esat nuoširdžiai kviečiami dalyvauti laidotuvėse ir suteikti jai paskutinį patarnavimą ir atsisveikinimą.

Nuliudę liekame:
Vyras, Dukterys, Žentas, Sunai, Anukai, Broliai ir Giminės.

Laid. Direkt. Antanas M. Phillips, Tel. YARDS 4908.

10-TIES METŲ MIRTIES SUKAKTUVĖS

A. A.

BIRUTĖ UTAKYTĖ
IR KAROLINA JUOZAPAITIENĖ

Mirė sausio 9-tą dieną, 1933 metais, mano mylimos—dukrelė Birutė ir mamytė Karolina. Mamytė gyveno Lietuvoje, o dukrelė čia, su manim, bet abiejų gyvybės užgeso tą pačią dieną.

Liudna man jų netekus, bet malonu jas prisiminti; malonu viešą žodį jų atminimui tarti. Jų atvaizdas tylus, jų šypsena veide, jų malonus akių žvilgsniai dar žiba mano atmintyje; jų raminantis žodžiai, nors senai pasakyti, tebėra įspausti mano širdyje; karšta meilės ugnelė dar dega dėl jų.

Ramybė joms! Šventa, didinga ramybė.

AGOTA UTAKIENĖ
ir Duktė
MATILDA UTAKYTĖ.

SUSIRINKIMAI

ROSELANDO LIETUVIŲ MOTERŲ Klubo metinis susirinkimas įvyks sausio 11 d. 8 val. vakaro, Lietuvių darbininkų svet., 10413 S. Michigan ave. Visos narės malonėkit atsilankyti.

M. Noruišis, nut. rašt.

GARFIELD PARK LIETUVIŲ VYRŲ IR MOTERŲ PAŠ. KLUBO metinis susirinkimas įvyks nedėlioj, sausio 10, Napoleon Hall, 3958 W. 5th Ave. 1 val. popiet. Prašau visų narių butinai atsilankyti.

—M. Medalinskas.

TEISYBĖS MYLĖTOJŲ DR-STĖS metinis susirinkimas įvyks sekmadienį, sausio 10, 1043 m., Chic. Lietuvių Auditorijoj, 3133 So. Halsted St., 12 val. dieną. Visi nariai esate kviečiami dalyvauti ,nes yra svarbių reikalų aptarti, taipgi bus rinkimas darbininkų, dėl metinio baliaus, kuris bus sausio 17, Liet. Auditorijoj. **—A. Kaulakis, rašt.**

Klaidos atitaisymas

Išspausdintoj vakar p. J. P. Varkalos kalboje (žiurėk Lietuvių Prekybos Butas) įsiskverbė klaida. Pasakyta: "Nereikalaujama gavimas raštiško leidimo kėlimui ar kirtimui algų toms įstaigoms, kurios turi 3 ar mažiau darbininkų".

Turėjo buti ne 3, bet "8 ar mažiau" ir t. t.

ATYDAI BONDHOLDERIŲ KULIO NAMO
Po antrašu 3259-61 S. Halsted

Visi Bondholderiai Kulio Namo prašomi atsišaukti pas J. A. Pikiel, antrašu 1818 S. Halsted St., arba telefonu CANal 4763.

CLASSIFIED ADVERTISEMENTS

HELP WANTED—FEMALE
Darbininkių Reikia

NAKTINIŲ VALYTOJŲ
Turi mokėti šveisti ir šluoti. Valandos 7:00 vakaro iki 2:30 val. ryto. Gera mokestis pradžiai. Kreipkitės į Employment Office, 9th floor,
THE FAIR STORE,
State and Adams.

MERGINA BENDRAM NAMŲ darbui, valandos nuo 11 iki 3, vienas šeimoje.
SUPerior 0933.

RANKINIŲ DARBININKIŲ
patyrusių prie gražaus needlework. Gera mokestis.
WELL MADE NOVELTY CO.,
317 So. Market St., 4th floor.

MARŠKINIŲ SIUVĖJŲ
Patyrusių ant kalnierių ir rankovių (cuff) dirbėjų. Nuolatinis darbas. Kreipkitės į Employment Office, 3rd floor, Marshall Field and Co., State ir Washington Sts.

PATYRUSIŲ MOTERŲ REIKIA skirstymui popieros atmatų. Kreipkitės į 500 SO. GREEN ST.

OPERATORKŲ
Pirmos klasės ant Serger ir single needle mašinų, kurios tinka mokyti pradines. Gera alga. Pastovus darbas.
AMERICAN MAID CO.,
847 W. Jackson Blvd.

DIRBTUVĖI MERGINŲ
Rankų darbas prie stalų, apsigynimo užsakai. KABO CORSET CO., 729 Milwauke Avenue.

OPERATORKŲ PRIE SKALBIAMŲ SUKNELIŲ
Patyrusių, single needle ir special operatorkų. Gali uždirbti didelę algą. Geros darbo sąlygos. Pastovus darbas. 404 SO. RACINE.

PAKUOTOJŲ, JAUNŲ MERGINŲ. Pastovus darbas. 5 dienos į savaitę. 900 So. Wabash. 1st floor.

PATYRUSIŲ LAUNDRĖS DARBININKIŲ
Feeders ir folders prie mangle. Darbas naktimis, pradžia 5 val. Nuolat darbas, gera alga.
GREAT WESTERN LAUNDRY,
2125 Madison St.

MERGINŲ IŠSIMOKINTI pressing, cleaning plant. Atsišaukit
ESQUIRE CLEANERS,
5620 N. Western Avenue.

PATYRUSIŲ PRIE PRESO merginų į cleaning plantą. Atsišaukit
ESQUIRE CLEANERS
5620 N. Western.

OPERATORKŲ
Moterys ir šeimininkės, kurios turi patyrimą prie power sewing mašinų. Aukšta kaina šmotų darbui. Ekstra bonus. Garantuojama minimum Nuolat darbas. Šviesi, su daug oro dirbtuvė. Siuvimas vėliausių stylių gražių dresių. Išmokinsime tas, kurios nebepraktikuoja, kurios siuvo namie.
SMOLER BROTHERS, Inc.
2300 WABANSIA AVE.

MERGINU LENGVAM PACKING, maloni aplinka. Maža organizacija, darbas dienomis ir naktimis. 845 W. Washington Blvd.

MERGINOS 18—20 METŲ namų darbui. Virimas. Geri namai ir alga. Savas kambarys, vana, radio. Maža šeima. WINnetka 4644.

REIKALINGA MOTERIS OPERATORKA prie pigių dresių. Gera mokestis, nuolatinis darbas.
PRINCESS DRESS CO.,
229 So. Market St.

MERGINŲ
Dešrų, casing dirbtuvė. Norima patyrusių.
1335 West 47th St.

MERGINŲ IR MOTERŲ DEFENSE DARBUI
AMŽIAUS 18 iki 60
PATYRIMO NEREIKIA. PRADŽIAI ALGA 55c. Į VALANDĄ IR PROGA DĖL BONUS IR VIRŠLAIKIO. GERA TRANSPORTACIJA. GATVEKARIAI SUSTOJA PRIE MŪSŲ DURŲ.
CAMPBELL SOUP COMPANY
(CENTRAL DIVISION)
1643 W. 47th St.
ARBA
2550 W. 35th St.

HELP WANTED—MALE
Darbininkų Reikia

KEPYKLAI PAGELBININKŲ
maišytojų. Tikrai gera proga vyrui, kuris nesibijo darbo. Randasi gyvoje Northwest Side apylinkėje.
8102 LINCOLN AVE.,
Skokie 4240.

VYRŲ VISOKIAM DARBUI
patyrusių geroj packing ir bottling mašinų vietoj. Gera proga tinkamiems vyrams prie gerai įsisteingusios progresyvės pramonės.
Box 2688,
1739 SO. HALSTED ST.

KEPYKLAI MOKINIŲ
Turi turėti kiek patyrimo kepyklos darbe. Nuolatinė vieta. Kreipkitės į Employment Office, 3rd fl., Marshall Field and Co., State ir Washington Sts.

DARBININKŲ
Dirbti ant platformos trucking, 67½ valandas. MR. ERICKSON. 443 W. 38th Place.

AUTOMATIC COILER
Automatic Spring Coiler operatorių. Gera proga, naujos mašinos. Dienos darbas.
ATLAS SPRING CO.,
228 N. CLINTON STREET

STOGDENGIŲ
Stongdengių, pagelbininkų ir darbininkų. 50 vyrų reikia.
M. W. POWELL CO.,
1635 So. State St., 8 val. ryto.

PATYRUSIŲ METALO SKIRSTYTOJŲ reikia. Kreipkitės į H. COHN and SONS, 2633 W. Taylor Street.

VYRŲ VISOKIAM VIRTUVĖS darbui. Gera alga, valgis. Nesvarbu amžius. Turi buti stiprus, sveiki. Klauskite Stewardo, Mr. McCrory,
HOTEL SHORELAND
5454 South Shore Drive.

REIKIA VYRŲ
GERAI apmokamas darbas, nereikalauja patyrimo. Geriausia proga išsidirbti toliau. 100% War Production darbas.
2743 WEST 36th PLACE.

VYRŲ PACKING HOUSE DARBUI
72½c. į valadną minimum.
GERI DRESSING ROOMS, CAFETERIAS IR TRANSPORTACIJA.
ATSIŠAUKITE Į EMPLOYMENT OFFICE
4648 S. Western Ave.

BERNIUKŲ
17 metų arba senesnių dirbti presruimyje
Patyrimo nereikalauja
VALANDOS:
8 ryto iki 4 popiet
4 popiet iki 12 vidurnakčio
12 vidurnak. iki 8 ryto.
Atsineškite Social Security Numerį, jeigu esat jaunesnis 18 metų, atsineškite gimimo certifikatą.
W. F. HALL PRINTING COMPANY
4600 DIVERSEY
EMPLOYMENT DEPARTMENT.

MEDŽIO DARBININKŲ
Stock sawyer, trim sawyer. Boring machine pagelbininkų.
2610 West Chicago Ave.

VYRŲ
45 metų ir senesnių. Housemen. Viešbutis, nuolat darbas, gera alga. SHORELAND HOTEL, 5454 South Shore Drive. PLAza 1000.

LAIKRODININKŲ, TAISYMUI, special order darbas.
CHAS. F. DAMM CO.,
703 Main St., Buffalo, N. Y.

WHOLESALE FURNITURE
Rakandai ir Įtaisai Pardavimui

MOKĖDAMAS CASH—
už rakandus sutaupysite nuo 40 iki 60%. Mes pristatome bile kur. Pašaukite ar rašykite dėl daugiau informacijų vien tik nacionaliai žinomi daiktai randasi pas mus.
ALIŠAUSKAS, SUNUS,
6343 So. Western Ave.,
Chicago, Ill. Tel. REPublic 6051

PROFESSIONAL SERVICE
Profesionalis Patarnavimas

TURITE FISTULA ARBA Piles? Aš pasakysiu jums kaip pasveikau. Atsiuskite konvertą su stampa, H. K. Bergman, P. O. Box 56, Chicago

REAL ESTATE FOR SALE
Namai ir Žemė Pardavimui

CICERO BARGENAI!
NEATIDĖLIOK!
PAMATYK JUOS ŠIANDIEN!
23rd ST. ARTI 52nd AVE.
2 flatų murinis, 6 ir 6 kambarių. Karštu vandeniu šildomi vienu pečium. Naujas stokeris. Lotas 47x125. Šonu įvažiavimas, 2 karų garažas. Kaina tik $10,900. Labai gera vieta! $3,000 įmokėti.
61st COURT
5 kambarių murinis namas. Furnasu šildomas. Naujas stogas. Lotas 30x125. Kaina tik $5300. Kodėl mokėti rendą? $1400 įmokėti.
HAWTHORNE
5 kambarių cottage. Furnasu šildoma. Venetian blinds. Uždari porčiai. 2 karų garažas. Lotas 30x125. Kaina tik $4300. Labai gera vertybė! $1100 įmokėti.
AUSTIN BOULEVARD
2 flatų murinis. 6 ir 6 kambarius. Plieno konstrukcija. Karštu vandeniu šildomas. 2 boileriai. Lotas 33x125. Uždari porčiai. Kaina tik $11,300. Arti Morton High School! $3000 įmokėti.
23rd PLACE.
10 kambarių medinė rezidencija. Garu šildoma. Garažas. Lotas 50x125. Kaina greitam pardavimui yra tik $6600. Galima vartoti dėl rooming house. $1800 įmokėti.
GRANT WORKS
Medinė biznio nuosavybė. Krautuvė ir 4 kambariai užpakaly. 2 po 4 kambarius flatai antrame aukšte. 3 kamb. atike. Karšto vandens šilima. Beismentas po krautuve. Lotas 50x125. Kaina tik $6600. Labai geros rendos! $2000 įmokėti.

JOHN O. SYKORA
REALTOR
GYVOS VIELOS ORGANIZACIJA
2411 So. 52nd Ave.
Tel. CICERO 453
MES VADOVAUJAME GREITUOS PARDAVIMUOSE.
28 metai Real Estate biznyje.
ATIDARA SEKMADIENIAIS
tarp 1 popiet iki 5 popiet.

BERWYN BARGENAI
NEATIDĖLIOK!
PAMATYK JUOS ŠIANDIEN!
GUNDERSON AVE.
6 kamb. murinis namas. Furnasu šildomas. Taipgi 1 kamb. beismente. 2 karų garažas. Lotas 30x125. Kaina tik $6800. Buk pats savininku. $1700 įmokėti.
OAK PARK AVE. arti C.B.&Q. Sta.
6 kamb. medinė rezidencija ant akmens fundamento. Furnaso šilima. Naujas stogas. Nauji gutters. Lotas 37½x125. 2 karų garažas. Kaina tik $6900. Tikras bargenas! $1800 įmokėti.
WISCONSIN AVENUE
Gražus 2 flatų murinis budinkas. 5 ir 5 kamb. Venetian blinds. Cabinet sinkos. 2 karų garažas. Lotas 37½ pėdų. Naujas stogas. Kaina tik $10,600. Gyvenk viename flate, o antrasis tegul moka už budinką! $2600 įmokėti.
26th ST. TARPE LOMBARD IR RIDGELAND AVES.
Murinė biznio nuosavybė. Didelė krautuvė. Budinkas tik 7 metų senumo. Kaina greitam pardavimui tik $4900. Beldžiasi proga! $1200 įmokėti.
EUCLID AVENUE.
8 kamb. medinė rezidencija ant konkryto fundamento. Lotas 37 pėd. pločio. Cabinet sinkos. Naujai dekoruotas. Karšto vandens šilima. Kaina tik $6900. Mokėk rendą pats sau. $1900 įmokėti.
WENONAH AVENUE
Pelningą bungalow. 5 kamb. pirmam aukšte; 4 kamb. flatas beismente. Furnaso šilima. Naujas stogas. Kaina tik $6850. Buk nepriklausomas! $2000 įmokėti.

JOHN O. SYKORA
REALTOR
GYVOS VIELOS ORGANIZACIJA
2411 So. 52nd Ave.
Tel. CICERO 453
MES VADOVAUJAM GREITUOSE PARDAVIMUOSE.
28 metai Real Estate biznyje.
ATIDARA SEKMADIENIAIS
tarp 1 popiet iki 5 popiet.

PARDAVIMUI MODERNIŠKAS
5 kambarių bungalow. $1200 įmokėti. Gatava kraustytis gyventi. Gera transportacija.
1424 So. Karlov Avenue.

BARGENAS
6 kambarių murinė bungalow. Garažas, furnasu šildoma. Kaina $3800. Savininkas.
1810 So. Springfield Ave.

PARDAVIMUI 2 FLATŲ MURINIS namas, 5—6 kambarius, beismentas, garažas, karštu vandeniu šildomas, uždari porčiai. Atneša 15% pelno. Kaina $6200. Tik $1500 įmokėti. 3439 West 23rd St.

REAL ESTATE FOR SALE
Namai-Žemė Pardavimui

PARSIDUODA MARQUETTE PARKE.

10 flatų	$26,000
6 flatų	$18,000
5 flatų	$15,000
2 flatis	$8,750

Visi namai muriniai ir apšildomi.

Medinė cottage; platus lotas, arti 63rd	$3,800
CICEROJ 2-flatis, karštu vandeniu šildomas	$45000
ROSELANDE 6 kambarių cottage	$4500

Priimsim ir mainus.
Išmokėjimui. Tuojau galima užimti. Per mane nusipirksite namą pigiau.
CHARLES URNICH
2500 W. 63rd St. 2nd floor
Tel. PROSPECT 6025.

GREITAS PARDAVIMAS
2 flatai, 6 ir 6 kambarių, oktagon frontas, kaip naujas, galima perdirbti 1-4 flatus, 94 St. S. Park ave. apielinkėj. Savininkai parduos už prieinamą kainą. Skubėkit iki sausio 15 dienos. Matykit arba rašykit
JOSEPH VILIMAS CO.,
6753 So. Rockwell St.
Tel. HEMLOCK 2323.

PARSIDUODA NAMAS BRIGHTON Parke, 2 aukštų medinis po 4 kambarius. 2515 W. 46 St. Klauskite Peter Gečas.

PERSONAL
Asmenų Ieško

ESU PUSAMŽIAUS NAŠLĖ, norėčiau gauti gyvenimui draugą. Esu gera gaspadinė, moku 4 kalbas, moku rašyti ir skaityti, tikčiau prie biznio. Norėčiau gauti malonaus budo vyrą ir kad turėtų kokią pastogę. Kam reikalinga bučiau, rašykite Box 2689, 1739 So. Halsted Street.

SITUATION WANTED
Ieško Darbo

PAIEŠKAU DARBO UŽ gaspadinę, esu pusamžė moteris ir nepijokė, atsakominga. MRS. URBAN, 3831 Archer Ave., 2 aukštas.

FURNISHED ROOMS—TO RENT
Gyvenimui Kambariai

KAMBARYS, VALGIS privačiuose namuose. Didelis kambarys, dvi lovos, geriausias valgis, skalbimas. 3441 W. 63rd Pl. REPublic 10151.

RENDON MIEGAMAS KAMBARYS dėl vaikino. 3 aukštas. 3232 So. Emerald, Tel. VICtory 5330.

TO RENT—WANTED
Ieško Renduoti

NORIU RENDUOTI ar pirkti mažą namuką su žeme aplink, miesto pakrašty, kad galėčiau karvę laikyti. Mrs. URBAN, 3831 Archer Ave.

BUSINESS CHANCES
Biznio Progos

RESTAURANTAS, jeigu jus žinote apie biznį, mes turime restaurantą arti vidurmiesčio. Greit pats išsimokės. Puikiausia proga. Reikia truputį cash. Savininkas. 134 N. LaSalle St. Kambarys 2128. DEArborn 0320.

FURNITURE-FIXTURE FOR-SALE
Rakandai ir Įtaisai Pardavimui

PARSIDUODA 5 PĖDŲ VANA ant kojų, su visais įrengimais, taipgi 30 galionų boileris su įrengimais. 2528 So. Halsted St.

ANIMALS—DOGS—BIRDS—PETS
Gyvuliai—Šunys—Paukščiai etc.

PARDAVIMUI GERAS SARGUS šuniukas. Savininkas išvažiuoja. Parduos geram žmogui pigiai. 5314 So. Union Avenue, užpakaly.

COAL—WOOD—OIL
Anglys—Malkos Aliejus

VISI KALBA APIE "REINER'S Olga Smokeless, Dustless Pocahontas Coal." Tai yra švariausios, karščiausios, su daug lump, labai mažai pelenų. Ir dėl geriausių Stoker Anglių telefonuokit GROvehill 1000,
J. J. Bagdonas, atstovas
REINER COAL COMPANY.

AR JIESKAI DARBO?
SKAITYK KASDIEN
NAUJIENAS
IR TEMYK SKILTIS
"REIKIA DARBININKŲ"
Lietuviai taipgi perka ir parduoda ir progas sužino tiktai per
NAUJIENAS
1739 South Halsted Street, CHICAGO, ILL.

EVERYBODY EVERY PAYDAY 10% IN WAR BONDS

ŽUVO LEIT. JOHN P. PETRAITIS

BUVO PIRMYN CHORO NARYS. KUNAS BUS PERGABENTAS Į CHICAGĄ SEKMADIENĮ IR PAŠARVOTAS LECHAVIČIAUS KOPLYČIOJE.

Pereitą antradienį, sausio 5 dieną, lėktuvo nelaimėje žuvo 2-ras leitenantas John P. Petraitis, 26 metų senumo lietuvis, gyvenęs Chicagoje, adresu 2040 West 22nd Place.

Jis žuvo kartu su keturiais kitais aviatoriais, kai vidutinio dydžio armijos bombonešis nukrito į Cross Lake, arti Shreveport, Louisiana valstijoje.

Chicagoje gyvendamas, John Petraitis buvo Pirmyn Choro narys apie 5 metus — plačiai žinomas ir visų mylimas.

Gavo leitenanto komisiją pastaruoju laiku.

Leitenanto Petraičio mirtį didžiai apgailestaus taip jo giminės, Pirmyn Choro nariai ir narės, taip ir draugai.

Jo kunas bus pergabentas į Chicagą rytoj, sekmadienį, ir pašarvotas Lechavičiaus koplyčioje adresu 2314 West 23rd Place.

Pirmyniečių tarpe leitenanto Petraičio mirtis yra pirmas skaudus nuostolis.

HILLMANAS KRITIKUOJA A.D.F. IR C.I.O. SUSITARIMĄ

Gruodžio 2 dieną Amerikos Darbo Federacijos ir C.I.O. taikos derybų komitetas paskelbė, jogei derybų dalyviai susitarė rišti abiejų organizacijų jurisdikcijos ginčus taikiomis priemonėmis.

Ketvirtadienį, sausio 7 dieną, Chicagoje lankėsi Sidney Hillman, vyriškų rubų siuvėjų unijos prezidentas. Jis šiuo laiku yra prez. Roosevelto patarėjas darbo klausimais. Hillman pareiškė Chicagoje:

Esą, ryšimo taikiomis priemonėmis jurisdikcinių ginčų neužtenka. Taip C.I.O., taip Amerikos Darbo Federacijos unijų eiliniai nariai nori vienybės. Nors yra kliučių vienybei, bet jas galima nugalėti. Jos turi buti nugalėtos.

Hillman kalbėjo taipgi apie organizuotų darbininkų problemas. Viena tų problemų tai suradimas darbo 30,000,000 žmonių, kurie po karo bus pašalinti iš pramonių dabar dirbančių karo užsakymus. Unijų viršininkai, sako Hillman, turėtų gyvai suprasti, kad ant jų gula atsakomybė planuoti, kaip palaikyti gamybą tinkamoj aukštumoje po karo ir neleisti šalies pajamoms pulti žemyn.

Hillman lankosi įvairiuose Amerikos pramonės centruose ir diskusuoja šiuos klausimus su darbininkų vadais.

Karininkas Lietuviška Pavarde Išsigelbėjo

TOPEKA, Kas. — Arti White City, Kas., sudužo sunkusis armijos bombonešis. Vienuolika karininkų ir kareivių žuvo nelaimėje. Vienas lėktuvo pasažieris, leitenantas Frank Maleckas, iš Custer, Mich., nusileido parašiutu ir išliko gyvas.

Šio karininko pavardė atrodo lietuviška.

Daktaras Paimtas Kariuomenėn Kaip Paprastas Kareivis

Lt. Col. E. Mann Hartlet, Illinois valstijos Selective Service direktorius, praneša, kad tulas Chicagos daktaras tapo paimtas kariuomenėn kaipo paprastas kareivis.

Prieš kurį laiką tas daktaras buvo įspėtas, kad jam teks tarnauti kariuomenėj ir kad jis pasirupintų gauti komisiją. Bet daktaras nesirupino gauti komisiją, todėl ir tapo paimtas kaipo paprastas kareivis.

65,000 Gavo Nemokamą Važinėjimą Gatvėkariais

Apskaičiuojama, kad Kalėdų ir Naujų Metų švenčių dienomis Chicagos gatvėkariai suteikė nemokamą važiavimą 65,000-ms kareivių, jureivių ir marinų.

Paskelbti Suvaržymai Siuntiniams Į Užjurį

Jungtinių Valstijų Karo Departamentas paskelbė griežtus suvaržymus siuntinių kareiviams tarnaujantiems užjury.

Pradedant sausio 15 dieną pašto stotys laikysis tokios tvarkos: Priims siuntimui tik tokius daiktus, kurių kareivis įsakmiai prašo. Bet ir tą prašymą dar turės užgirti kareivio komanduotojas.

Ir tai ne viskas. Paštas priims siuntimui pakietus, kurie sveria ne daugiau, kaip penkis svarus, ir yra ne ilgesni, kaip 15 colių.

Suvaržymas gan griežtas. Kareivis turės pažymėti savo laiške jam butiniausius reikalingus daiktus. Be to, komanduotojas turės užgirti kareivio prašymą.

Suvaržymas įvedamas todėl, kad juo toliau, tuo daugiau įvairių daiktų siunčiama iš Amerikos į užjurį kareiviams ir siuntimo našta darosi vis sunkesnė.

Aldermanas John S. Boyle Kandidatuos Prieš Mėrą Kelly

Pereitą ketvirtadienį paskelbta, kad aldermanas Boyle (iš 16 wardo) stato savo kandidaturą nominacijai į Chicagos mėrą.

Visi kalba, kad mėras Kelly vėl statys savo kandidaturą vietai, kurią jis dabar užima. Taigi aldermanas Boyle bus mėro Kelly priešininkas nominacijų kampanijoje.

Praeity Boyle rėmė gubernatorių Hornerį, kai velionis gubernatorius buvo susikirtęs su Kelly-Nash vadovaujamomis jėgomis. Paskutiniuose rinkimuose, kai nominacijai į Jungtinių Valstijų senatorius statė kandidaturą McKeough ir profesorius Paul Douglas, aldermanas Boyle buvo Douglaso kampanijos menedžeris.

Dabar Boyle stato savo kandidaturą. Jo kampanijos menedžeris bus teisėjas James T. Igoe.

Profesija aldermanas Boyle yra advokatas ir savo profesijoje skaitosi gabus ir pasėkmingas asmuo.

NAUJIENŲ-ACME Telephoto

Amerikos kariai neša amuniciją Buna srityje, Naujojoje Gvinėjoje.

NAUJIENŲ-ACME Telephoto

Raudonosios Armijos nariai atkasa sniegą šiaurinėje Kaukazo dalyje, kad jų draugams butų lengviau tęsti ofensyvas prieš nacius. Raudonarmiečiai, kaip matyti, yra šiltai apsirengę.

Turtas Vertas $47,000, Gi Advokatai Reikalauja Už Patarnavimą $59,286

1931 metais Chicagos Parkų Distriktas iškėlė bylą, norėdamas pašalinti iš vietos tulo Adolph Schmindt namą, kad butų galima pratęsti parką. Apskaičiuota, kad savininkas turės gauti už nuosavybę $47,000.

Byla užsitęsė kurį laiką. Pagaliau Parkų Distriktas nutarė visą dalyką palikti kaip jis buvo.

Bet dalyko neužmiršo advokatai. Šią savaitę dvylika advokatų, kurie turėjo reikalo su kalbama nuosavybe, teisme užrekordavo savo ieškinius. Už savo patarnavimus jie visi reikalauja $59,286 atlyginimo.

Pátvinys Sunaikino Daug Kornų Illinois Valstijoje

Illinois valstijoje, ypatingai Gallatin kauntėje, patvinys sunaikino daug kornų, kurie buvo palikti laukuose nenuimti. Tukstančiai bušelių kornų sunaikinti Kentucky valstijoje. Jie taipgi žuvo nuo patvinio.

Pašto Stotis Naujienose

Nuo sausio 5-tos Naujienose tapo atidaryta Jungtinių Valstijų Pašto stotis.

Čia dabar galima pirkti pašto ženklai (stampos), money orderiai, priimami pakietai siuntimui paštu ir yra atliekami kitoki Jungtinių Valstijų Pašto patarnavimai.

Pašto skyrius atidarytas nuo 9 valandos ryto iki 6 val. vakaro kasdien išėmus šeštadienį ir sekmadienį.

Šeštadienį Pašto Skyrius atidarytas nuo 9 valandos ryto iki 2 valandos popiet, o sekmadienį visai uždarytas.

Nutarė Pakelti Policijos Kapitonų Algą

Chicagos miesto tarybos finansų komitetas nutarė pakelti policijos kapitonams algą po $780 metuose. Pagal projektuojamą dabar biudžetą 50 policijos kapitonų algos sieks po $4,500 metams. Tokias pat algas, kaip policijos kapitonai, gaus ugniagesių batalionų viršininkai.

Numato, Kad Moters Taisys Automobilius Ir Trokus

Šiomis dienomis Chicagoje, susirinkime La Salle viešbuty, buvo skaitomas pranešimas, kurį paruošė John L. Rogers, Office of Defense Transportation pareigunas.

Pranešimas sako, kad vis sunkiau darosi gauti mekanikų automobiliams ir trokams taisyti. Jis nurodo, kad artinasi laikas kai trokus ir automobilius turės taisyti moters ir senyvi vyrai, ba Ameriką reikia palaikyti "ant ratų", ba Amerika yra motorų šalis.

Merginai Iškelta Byla Už Dėvėjimą Vyriškų Drabužių

Teisėjo Baude kameroje buvo nagrinėjama penktadienį byla, iškelta merginai Evelyn Bross. Mergina buvo kaltinama tuo, kad dėvėjo vyriškus drabužius, remiantis miesto patvarkymu, kuris draudžia vyrams dėvėti moteriškus, o moterims vyriškus drabužius. Bylos tęsimas atidėtas iki sausio 15 dienos. Ji operuoja dirbtuvėje Drill Presą.

KAREIVIŲ LAIŠKAI

LAIŠKAS RAŠYTAS PONIAI HELEN HERBERT, CHICAGOJ

Rašo sunus jureivis Al. Herbert.

Hello Mother:

Ką tik sugrįžau iš Washingtono. Turėjau smagų laiką... Miestą pasiekėm Kalėdų rytą apie 6:30 valandą. Nuėjau bažnyčion, o po to aplankiau namus, kur Bernie gyvena. Ėmė net porą valandų iki suradau jį — taip komplikuota yra jų gatvių sistema. Su Bernie nuėjome į gražų viešbutį pusryčių pavalgyti.

Po to išėjome pasivaikščioti kapitolio apylinkėje. Prezidentas Rooseveltas apie tą laiką ėjo iš bažnyčios. Boy, jis tai bent yra saugomas! Buvo penki policininkai ant motorciklių, dar keturi limuzinai. Kiekvienoj pusėje kiekvieno automobilio po tris vadinamus "G" vyrus. Policija stovėjo kiekviename bloke, ir publika negalėjo eiti iš vieno bloko į kitą. Ant artimų trobėsių stogų matėsi kareiviai su šautuvais. Prezidentas rankos mojimu siuntė sveikinimus žmonėms. Buvo labai įdomu matyti.

Vėliau atsilankiau į Stage Door kantyną, kuri randasi vidurmiesty. Prie durų vyras paklausė, ar aš norėčiau pavalgyti Kalėdų pietų. Pasakiau, kad norėčiau. Man buvo duotas adresas ir tuo adresu aš nuėjau. Tie žmonės turi labai šaunų namą. Privažiavimas prie durų yra išlenktas lanku, o namo užpakaly dar apie akras žemės. Namas įrengtas moderniškai. Turėjome puikius kalakutienos pietus. Buvo nuimti taipgi paveikslai. Šeimininkas pasakė, kad jis man juos prisiųs.

Tą vakarą atlankiau šokius Washington viešbuty. Benas susidarė iš 18 narių. Kitas vyras, kuris turėjo mašiną, ir aš parvežėme namo merginas, su kuriomis mes šokome, o po to jis parvežė mane į namus, kur Bernie gyvena. Išmiegojęs iki 11 valandos ryto, nuėjau pažiurėti kur Bernie dirba. Papietavęs drauge su juo pasigavau busą atgal į stovyklą. Tai buvo tik tarnaujantiems karo jėgose busas, taigi gavau ir vietą atsisėsti.

Pasiekėme Richmondą 7 valandą vakare. Nusitariau praleisti vakarą čia ir paimti vėlų busą toliau važiuoti. Apsistojau Laivyno motinų klube. Ten klube paklausė manęs, ar norėčiau užkąsti, ir pavaišino kalakutiena. Pavalgęs išėjau į šokius Richmonde.

Jie čia turėjo 10 šmotų beną, dykai davė popcorn, bulvių riekutes ir sausainius. Jie turėjo valco kontestą, kurin galėjo kiekvienas įeiti. Visiems šokant išrinkta penkiolika porų, kurios šoko geriausia. Mano partnerė ir aš patekome į tų parinktųjų burį. Penkiolika porų pašoko, iš jų tapo parinktos dar 8 poros. Mes vis dar pasilikome parinktųjų tarpe. Pagaliau keturios poros, kurių tarpe buvome ir mes, turėjo šokti.

Visa šalė stebėjo, kaip mes šokome tų keturių porų tarpe. Mes išėjome trečioje vietoje. Pirmą ir antrą vietą laimėjo du kareiviai su savo merginomis. Vienas vyras paaiškino mums, jogei mes nelaimėjome todėl, kad salėje buvo daugiau kareivių, negu jureivių. Bet mes gavome garsesnių aplodismentų, negu jie. Aš manau, kad mes pasirodėme visai gerai, pasiekę pačią pabaigą. Prizus gavo tik pirmosios dvi poros. Kiekviena mergina apdovanota orkidėja.

Pagavau busą 1:15 valandą ryto ir išvykau į stovyklą. Pasiekiau ją 6:00 valandą ryto. Visa kelionė kaštavo man apie $10, tačiau ji man patiko, ir vėl vyksiu į Washingtoną už poros savaičių.

Oras čia tarp 40 ir 50 laipsnių aukščiau zero ir visai smagus. Jaučiuos gerai ir turiu smagaus laiko, taigi nesirupinkite manim. Kaip viskas namie? Ar turėjote linksmas Kalėdas?

Well, laikas dirbti, tat užbaigsiu laišką. — Kaip visuomet Al.

P. S.: Parašiau Joe ir Stanui laiškus. Praneškite kas iš šeimynos gavo kokią dovaną Kalėdoms. —Al.

Aviacijos Kadetas Žuvo Paskutiniuose Išbandymuose

Prieš Jungtinėms Valstijoms stosiant karan Richard B. Steelman, iš Hammond, Indiana valstijoj, mėgino įstoti kadetu į Amerikos aviaciją. Armija jo neprijėmė, kadangi jis buvo jau 26 metų ir skaitėsi persenas.

Steelman tuomet išvyko į Kanadą. Čia jis buvo priimtas į kadetus. Šiomis dienomis jis baigė kadetų kursą ir darė paskutinį išbandymą. Po jo jau butų gavęs savo sparnus.

Išbandyme Richard Steelman žuvo. Jo kunas pargabentas į Hammondą ir taps palaidotas šeštadienį (šiandien) Hammondo kapinėse.

Dar Vienas Protestas Dėl Perkėlimo Mokyklos Principalo

Aukštųjų Mokyklų Tėvų-Mokytojų Taryba pereitą ketvirtadienį turėjo susirinkimą Fenger mokyklos patalpose. Posėdy buvo iškeltas Lindblom Aukštosios mokyklos principalo McLaughlino perkėlimo klausimas.

Nors dalyvavę posėdy mokyklų principalai buvo priešingi, tačiau susirinkusių dauguma priėmė rezoliuciją, kuri kritikuoja Chicagos Švietimo Tarybą dėl staigaus McLaughlino perkėlimo. Rezoliucija nurodo, kad staigus perkėlimai, apie kuriuos iš anksto nepranešama, demoralizuoja mokytojus ir mokinius.

Nutarta pasiųsti rezoliuciją mėrui Kelly, Švietimo Tarybos pirmininkui McCahey ir Švietimo Tarybos nariams.
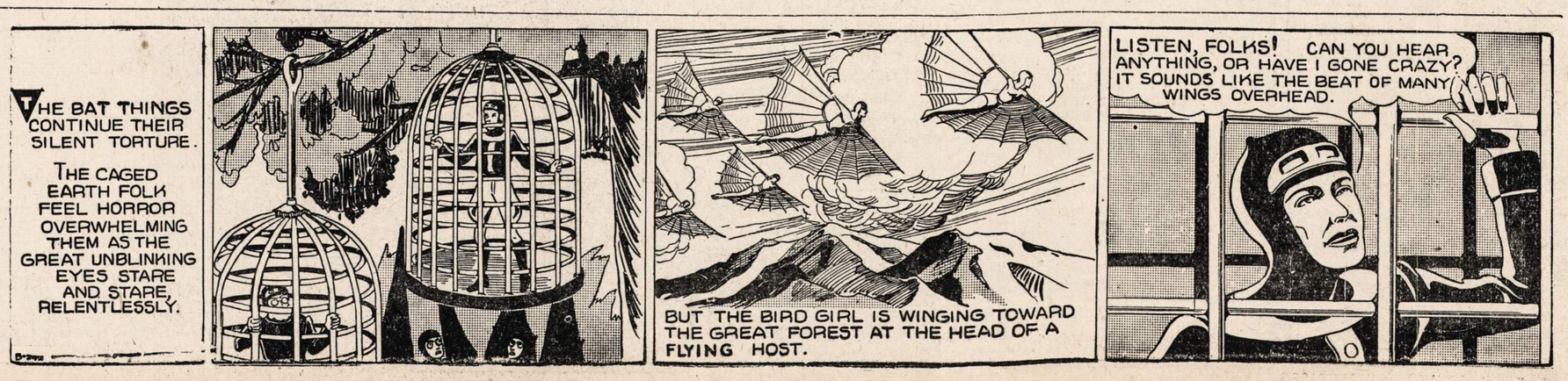
JACK SWIFT