The First and Greatest Lithuanian Daily in America
NAUJIENOS
THE LITHUANIAN DAILY NEWS
PUBLISHED BY THE LITHUANIAN NEWS PUB. CO., INC.
1739 South Halsted Street, Chicago, Illinois
Phone CANal 8500
Pirmas ir Didžiausias Lietuvių Dienraštis Amerikoje

NAUJIENOS
THE LITHUANIAN DAILY NEWS
Entered as second-class matter March 7, 1914 at the Post Office at Chicago, Ill., under the Act of March 3, 1879

The First and Greatest Lithuanian Daily in America
NAUJIENOS
THE LITHUANIAN DAILY NEWS
PUBLISHED BY THE LITHUANIAN NEWS PUB. CO., INC.
1739 South Halsted Street, Chicago, Illinois
Phone CANal 8500
Pirmas ir Didžiausias Lietuvių Dienraštis Amerikoje

VOL XXX | Kaina 3c | Chicago, Ill., Ketvirtadienis, Sausio-January 14 d., 1943 | No. 11

AFRIKOJ SUNAIKNO 44 "AŠIES" LĖKTUVUS

GEN. GIRAUD PASKELBĖ KARO STOVĮ, AREŠTAVO SĄMOKSLININKUS

Pretendentas į Prancuzijos sostą Alžire, tariasi su savo šalininkais kariškiais

SĄJUNGININKŲ ŠTABAS š. Afrikoje, saus. 13 d. — Amerikos aviacija, bombarduodama vokiečių laikomą aerodromą Castel Benito, kuris yra šalia Tripolio, sunaikino 34 "ašies" lėktuvus, paskelbė sąjungininkų štabas.

Skraidančios tvirtovės sunaikino 20 žemėje esančių lėktuvų ir numušė 24, kurie bandė pastoti kelią bombanešiams. Tvirtinama, jog tai buvo skaudžiausias smugis nacių aviacijai Afrikoje.

Vokiečių lakunams buvo įsakyta neliesti tvirtoves lydinčių naikintuvų, bet pulti pačius didžiausius bombanešius. Vokiečių lėktuvai pateko kryžmiškon Amerikos bombanešių ugnin. Visos Amerikos skraidančios tvirtovės sugrįžo į bazes.

Sąjungininkų štabas šiandien taip pat paskelbė, jog šiaurės Afrikoje tapo paskelbtas karo stovis ir areštuoti keli asmenys, kurie yra surišti su admirolo Darlano nužudymu. Kai kurie suimtieji padėjo sąjungininkų kariuomenei išsikelti šiaurės Afrikoje.

Suimti asmenys yra monarkistinių įsitikinimų ir priklauso prie prancuzų monarkistinio judėjimo. Iki šiam metui nepaskelbti suimtųjų vardai.

Vadinamas Paryžiaus kunigaikštis iš ispanų Maroko atvyko į Alžirą tuojau po adm. Darlano mirties. Prancuzų konstitucija draudžia buvusių prancuzų karalių giminiečiams įžengti į Prancuzijos teritorijas, bet šis randasi Afrikoje.

Kur Paryžiaus kunigaikštis dabar randasi, tikrų žinių nėra, bet tvirtinama, jog jis dar tebėra Alžire, ir tariasi su savo šalininkais.

Amerikos laikraštininkai bandė savo laikraščiams pranešti daugiau informacijų apie adm. Darlano nužudymą ir suimtuosius, bet cenzura griežčiausiai draudžia tatai padaryti.

Laikraštininkai pranešė, kad buvusieji Darlano šalininkai kontroliuoja visas svarbesnias prancuzų Afrikos pozicijas. Darlano priešams iki šiam metui nepavyko išmušti jų iš valdžios.

Tvirtinama, kad gen. Giraud netrukus pasimatys su gen. de Gaulle. Visos susitikimo smulkmenos jau aptartos. Gen. Giraud atstovai tvirtina, kad byla prieš adm. Darlano žudikus tęsiama, visi įtariamieji tardomi ir bus teisiami.

PAČIAME STALINGRADE TEBEINA SMARKIOS RUSŲ-VOKIEČIŲ KOVOS

Šiaurinėje miesto dalyje sovietų jėgos puola įsistiprinusią nacių kariuomenę

MASKVA, Rusija, saus. 13 d. — Sovietų kariuomenė šiandien pradėjo pulti pačiame Stalingrade įsistiprinusius vokiečius, paskelbė sovietų štabas.

Ypatingai smarkios kovos eina šiaurinėje miesto dalyje, kur vokiečiai įsitaisė labai stiprias pozicijas.

Stiprios sovietų patrankos apšaudo vokiečių pozicijas iš kairiojo Volgos kranto. Pačiame mieste rusams pavyko laimėti kelias pozicijas.

Kaukaze rusai atėmė kelis kaimus

MASKVA, Rusija, saus. 13 d. — Mineralnyje Vody srityje ir kalmukų stepėse sovietų kariuomenė atėmė iš vokiečių kelis kaimus ir miestelius, sako sovietų spauda.

Dono fronte sovietų kariuomenė pasiekė Sal upę ir rengiasi apsupti vokiečius Salsy mieste.

Dono fronte puolimą sustabdė šaltas vėjas, kuris pradėjo pusti iš stepių, bet rusų kariuomenė stiprina užimtas pozicijas ir ruošiasi puolimui.

Rusai artėja prie Smolensko

LONDONAS, saus. 13 d. — Sovietų kariuomenė centraliniame fronte paėmė Slobodą, šiandien paskelbė gerai informuoti šaltiniai.

Sloboda randasi tiktai 25 mylių atstumoje nuo Smolensko.

Iki šiam metui sovietų pranešimai nepatvirtino žinios apie Sloboda paėmimą.

Puola gen. Rommelio kariuomenę

KAIRAS, Egiptas, saus. 13 d. — Britų ir Amerikos aviacija labai smarkiai puola gen. Rommelio kariuomenę Misurata ruože, skelbia britų štabas.

Nukentėjo vokiečių kariuomenės daliniai Tripolio ir Homs ruože. Sąjungininkų aviacija puolė vokiečių aerodromus Sicilijoj, Kretoj ir Lampedusa salose.

Italai paskelbė, kad Agrigento miestely sąjungininkai sukėlė gaisrų ir užmušė 7 asmenis.

— Amerikos ambasadorius Standley iš Kuibyševo atvyko į Maskvą.

— Tokijo bombardavusieji Amerikos lėktuvai pakilo iš Hornet, tvirtina japonų radijas.

— New Yorko policija areštavo asmenį, kurį įtaria nužudžius Carlo Tresca.

— Quislingo žmona atvyko gyventi Berlynan, nes bijo, kad norvegai jos nenužudytų.

Japonai Puola J. A. V. Lėktuvnešį

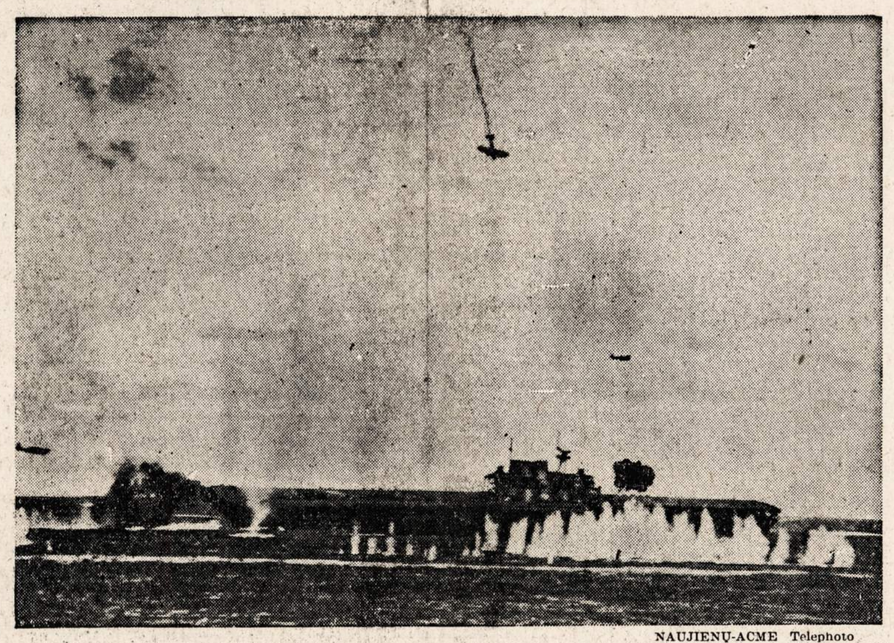

NAUJIENŲ-ACME Telephoto

Japonų bombonešis (viršuje centre) skrenda tiesiai į Amerikos lėktuvnešį "Hornet" juros mušyje prie Santa Cruz salų. Lėktuvnešį puola ir kiti japonų lėktuvai. "Hornet" buvo tiek sužalotas, jog jo nebebuvo galima pataisyti.

AVIACIJA PUOLA JAPONUS N. GINĖJOJ, OLONDŲ IR PORTUGALŲ KOLONIJOSE

Vokiečių dirbtuvės gamina daug narlaivių, naciai skandina sąjungininkų laivus

SĄJUNGININKŲ ŠTABAS, Australija, saus. 13 d. — Sąjungininkų aviacija smarkiai bombardavo japonų pozicijas visuose N. Ginėjos pakraščiuose, tvirtina štabas.

Kiti sąjungininkų aviacijos daliniai puolė japonus Fuiloro srityje, kuri randasi portugalų kolonijose.

Bombarduota ir Meraukė, olandų kolonija. Visur nukentėjo japonų transporto laivai ir kariški įrengimai.

Nacių narlaiviai kenkia sąjungininkams

WASHINGTON, D. C., saus. 13 d. — Vokiečiai sugeba pastatyti daugiau narlaivių, negu sąjungininkai pajėgia nuskandinti, tvirtina gerai informuoti asmenys.

Pastaruoju metu vokiečių narlaiviai pradėjo daryti didelių nuostolių sąjungininkų transporto laivams.

Amerikiečiai pastato daugiau laivų, negu vokiečiai pajėgia nuskandinti, bet karo vadovybė rimtai susirupinusi vokiečių daromais nuostoliais.

Naciai siekia Ispanijos darbininkų

ŠTOCKHOLMAS, Švedija, saus. 13 d. — Vokiečių valdžia kreipėsi į Ispanijos diktatorių, prašydama darbininkų karo pramonei, sako atėjusi vokiečių spauda.

Vokiečių laikraščiai primena gen. Frankui padarytą pažadą pasiųsti tris milijonus ispanų Europai ginti.

Vokiečiai šaukia karo tarnybon 16 metų vaikus, kurie priklauso prie Hitlerio jaunimo organizacijos.

Bomba prie rašytojo namo

BERLYNAS, Vokietija, saus. 13 d. — Manosque miestelyje, Prancuzijoj, prie pagarsėjusio rašytojo Jean Giono namo sprogo stipri bomba, šiandien paskelbė vokiečių radijas.

Daladier valdžia buvo areštavusi rašytoją Giono karo pradžioje, bet paskutiniu metu jis ramiai gyveno savo ukyje, Alpių kalnuose.

Giono visoje Prancuzijoj buvo pagarsėjęs karo romanais.

Traukia teisman už linčiavimą

JACKSON, Miss., saus. 13 d. — Penki vietos gyventojai patraukti teisman už vieno juoduko nulinčiavimą.

Prisiekusiųjų teismas susiėda iš baltosios rasės žmonių. Tai pirmas teismas už linčiavimą nuo 1904 metų.

Tvirtinama, kad kaltinamieji nulinčiavo 47 metų amžiaus juoduką Howard Wash.

Britai nepatenkinti cenzura Afrikoj

LONDONAS, saus. 13 d. — Britų laikraščiai reiškia didelį nepasitenkinimą kariška cenzura šiaurės Afrikoje.

Jeigu nebus padaryta pakaitų, tai cenzura gali pakenkti ne tiktai šiaurės Afrikai, bet ir britų bei J.A. Valstybių santykiams, sako dienraštis News Chronicle.

Naciai gaus 5 prancuzų laivus

LONDONAS, saus. 13 d. — Lavalis pasižadėjo atiduoti vokiečiams penkis prancuzų destrojerius ir du pagalbinius laivus, tvirtina kovojantieji prancuzai.

Hitleris pasižadėjo Lavalį skaityti vienintėliu Prancuzijos valdovu ir tiktai su juo tartis.

Vokiečiai atidavė Lavalio kontrolėn visos Prancuzijos policiją, bet atsisakė panaikinti demarkacinę liniją.

ORAS

Šiltesnis, snigs.

Saulė teka — 8:17; leidžiasi — 5:44.

Vėliausios Naujienos

— Prancuzijos monarkistai norėjo įkelti į sostą Paryžiaus kunigaikštį. Kai Darlanas atsisakė remti monarkistus, jie nušovė Darlaną. Manoma, kad monarkistų vadovybė ir Paryžiaus kunigaikštis sėdi Alžiro kalėjime.

— Amerikos aviacija labai smarkiai bombardavo šiaurės Prancuzijos aerodromus. Nukentėjo Lille ir kitos vietos.

— Naciai reikalauja atiduoti jiems Afrikoj suimtą paliaubų komisiją už Amerikos diplomatus Prancuzijoj.

— Užsienio departamentas įsakė uždaryti Martinikos radijo stotį, nes ji siuntinėjo provokiškas žinias.

— Penki angliakasių unijos lokalai nutarė tęsti streiką. Kiti sugrįžo darban.

— Sovietų kariuomenė veržiasi pirmyn Krasnodaro ruože. Vokiečiai pripažįsta, kad rusams pavyko pralaužti fronto linijas. Vokiečiai sako, kad rusai puola Leningrado fronte, ties Šliuselburgu.

KARIŠKIAI NEPASITIKI KOMUNISTAIS, NACIAIS, FAŠISTAIS, SAKO BROWDER

Nuo 1939 metų maisto kainos pakilo 42%, pareiškė darbo sekretorė Mrs. Perkins

NEW YORK, N. Y., saus. 13 d. — Amerikos karo vadovybė nepasitiki naciais, fašistais ir komunistais, Madison Square Gardene pareiškė Earl Browder, komunistų partijos sekretorius. Karo mokyklose įsakyta kreipti dėmesio į šias grupes.

Browder kalbėjo Lenino mirties sukaktuvių proga ir skundėsi įvairiais dalykais. Browder reiškė nepasitenkinimą pulk. George E. Strong, kuris prižiuri karo medžiagos gamybą Detroito ruože. Pulk. Strong esą išsiuntinėjęs aplinkraštį, kuriame įspėjęs dėl komunistų.

Karo dirbtuvėse yra daug komunistų, — pulk. Strong rašė Browderio cituojamame aplinkraštyje, — kuriais negalima pasitikėti. Komunistų veikimas priklauso nuo to ar Rusija ir toliau tebekariaus. Praeito karo metu Rusija apleido sąjungininkus, tą patį gali padaryti ir dabartinio karo metu.

Earl Browder labai nepatenkintas šiais pulk. Strong aplinkraščiais.

Šiuo reikalu jis parašęs prezidentui skundą, bet Rooseveltas visiškai nesiteikė atsakyti į Browderio raštą.

Prezidentas Rooseveltas nesenai dovanojo Browderiui bausmę. Komunistų lyderis sėdėjo Atlanta kalėjime už paso klastojimą.

Smarkiai pakilo daržovių kainos

WASHINGTON, D. C., saus. 13 d. — Nuo 1939 metų rugpiučio mėnesio iki 1942 metų gruodžio 15 dienos, maisto kainos pakilo 42%, šiandien pareiškė darbo sekretorė Mrs. Perkins.

Maisto kainų davinius renka specialus biuras prie darbo departamento.

Ypatingai smarkiai pakilo daržovių kainos ir visų tų prekių, kurios neįeina į įšaldytų prekių sąrašus.

Afrikoje areštuotas Charles Dedaux

WASHINGTON, D. C., saus. 13 d. — Šiaurės Afrikoje tapo areštuotas industrijos inžinierius Charles Dedaux, šiandien pareiškė sekretorius Hull.

Hull atsisakė duoti laikraštininkams daugiau smulkmenų apie suėmimo priežastis. Iš Afrikos ateinančios žinios sako, kad jis palaikė ryšius su priešais.

Dedaux yra Windsoro kunigaikščio draugas ir skaitosi dideliu darbininkų priešu.

F.D.R. prašo daugiau pinigų

WASHINGTON, D. C., saus. 13 d. — Vakar prezidentas Rooseveltas paprašė kongresą paskirti dar keturis bilijonus dolerių prekybos laivams statyti.

Šie keturi bilijonai neįeina į 109 bilijonų biudžetą.

Prezidentas prašo 40 milijonų dolerių strateginiams keliams pravesti ir 7 milijonų dolerių užsienio departamento išlaidoms. Departamentas nori praplėsti konsulatus Šveicarijoj.

ŠIOS DIENOS KARO VEIKSMAI

LYBIJOJ: Sąjungininkų aviacija sunaikino 34 vokiečių lėktuvus. Sąjungininkai bombardavo Sicilijos, Kretos ir Lampedusa salų aerodromus. Britų kariuomenė puola vokiečius Misurata srityje.

TUNISIJOJ: Tunisijos kalnuose eina tankų ir kulkosvaidžių mūšiai.

RUSIJOJ: Sovietų kariuomenė paėmė Sloboda Smolensko fronte. Vokiečiai traukiasi Kaukazo ir Rostovo ruože. Rusai pradėjo pulti vokiečių pozicijas pačiame Stalingrado mieste.

PACIFIKE: Amerikos aviacija bombardavo japonus N. Ginėjoj, portugalų ir olandų kolonijose.

BURMOJE: Britų kariuomenė stumia japonus artyn prie Akijabo.

KINIJOJ: Kiniečių kariuomenė paėmė Kuših miestelį, kuris randasi Honan provincijoj. Japonai priversti skubiai trauktis.

Naciai pirmiausia išveža italus

KAIRAS, Egiptas, saus. 13 d. — Patirta, kad gen. Rommelis turėjo labai didelių nesusipratimų su italais, kai Alamein fronte paliko šešias Mussolinio divizijas.

Ageila srityje vokiečių automobiliai pirma nuvežė į užfrontę italų divizijas, o paskui tiktai patys pasitraukė.

Italai neturi automobilių ir nenori ginti užpakalinių pozicijų, jeigu naciai ruošiasi trauktis.

Naujienų Raštinės VALANDOS

kasdien nuo 8 val. ryto iki 8 val. vakaro

ŠEŠTADIENIAIS tiktai iki 4 val. popiet.

SEKMADIENIAIS bus uždaryta.

"Naujienų" Adm.

Apgarsinimus telefonu CANAL 8500 galit priduoti sekmadieniais po 4 val. popiet.

MOTERŲ SKYRIUS
WOMEN'S SECTION

PUBLISHED EVERY THURSDAY — EINA KĄS KETVIRTADIENĮ

ĮSTEIGTAS • MARIJOS • JURGELIONIENĖS ★ ★ ★ Redaguoja: NORA M. GUGIS

LIETUVĖ MOTINA IR SUNUS DĖDĖS SAMO TARNYBOJ

MARGARET BRASUS PIRMA IŠ DARIAUS-GIRĖNO MOTERŲ AUXILIARY ĮSTOJO Į WAACS. — JOS SUNUS TARNAUJA KAIPO MARINAS

Belankant Dariaus-Girėno Posto Moterų Auxiliary susirinkimus per metus laiko su viršum, teko susipažinti su grupe gabių ir energingų lietuvaičių veikėjų. Ypatingą dėmesį kreipia į save šios Auxiliary valdyba, kai praeitų metų taip ir šių, nes ji pastebėtinai kompetentiškai tvarkosi ir veda visus skaitlingus Axiliary reikalus.

Pirmoji Auxiliary narė įstojus į WAACS.

Šiomis dienomis Auxiliary teko susilaukti ypatingos garbės. Buvusi iždininkė ir šių metų "chaplain" Margaret Brasus, norėdama atiduoti visas savo pastangas karo laimėjimui, įstojo į Moterų Armijos Pagalbinį Korpusą — WAACs. Gruodžio 29 d. ji buvo prisaikdinta ir dabar tik laukia, kada ją pašauks tarnybon. Gal but, ponia Brasus yra pirmoji lietuvė moteris ne tik Chicagoj, bet ir vosoj Amerikoj, kuri turi sunų Dėdės Samo tarnyboj (jis jau virš metus yra marinų korpuse kur nors Hawaii salose) ir dabar pati motina stojo moterų kariuomenėn.

Auxiliary valdyba pagerbė p. Brasus.

Praeitą trečiadienį Auxiliary valdyba ir pastovių komisijų narės turėjo savo reguliarį mėnesinį susirinkimą. Kaip paprastai po susirinkimo buna užkandžiai, pasiviešėjimas. Šiame susirinkime valdyba rengės pasveikinti vieną savo komisijų darbščią narę, ponią Emily Prelgauskas, jos gimtadienio proga. Nuvykus į valgomąjį kambarį, pasirodė stalai puikiausiai papuošti raudonomis, baltomis ir mėlynomis dekoracijomis, ant stalų ypatingai skoningai sutaisyti valgiai. Didžiausiam siurprizui ponios Brasus pasirodė, kad ši puota ne vien tik ponios Prelgauskas gimtadienio paminėjimui, bet ir jos pačios pagerbimui ir išleistuvėms.

Įteikė dovaną.

Po "happy birthday" pasveikinimo poniai Prelgauškas ir įvairių linkėjimų poniai Brasus, valdybos narės ir kai kurios artimos draugės kartu įteikė poniai Brasus šaunią dovaną. Buvo tai puikus juodas skurinis "fitted travelling case" su visais pridėčkais ir įrengimais.

Visas šis Auxiliary moterų valdybos ir paskirų narių gestas padarė didelį siurprizą ir nemažą malonumą naujai WAACs narei, poniai Margaret Brasus. Tuo tarpu Auxiliary narės, nors apgailestaudamos netekusios pavyzdingos narės laikinai, gėrisi jos nusitarimu stoti į eiles tų, kurios sudaro pirmąją Moterų Armiją šios šalies istorijoj, eidamos dirbti, kad pagelbėjus šios šalies laimėjimui. —Nora Gugis

Gerai šeimininkėms žinoti, kad:

Kavą reikia laikyti gerai uždarytam inde, kuris laikomas šaldytuve. Kada reikia naudoti, įdėkitė žiupsnelį drukos. Taip išgausite bent penktą dalį daugiau skonio iš kavos.

Reikalinga Užuojauta

Su Naujų Metų pirmuoju vizitu praeitą savaitę atėjo mano senas draugas, kurio kairiosios rankos mažasis pirštas buvo pleisteriu užlipdytas. Apgailestavus ir užklausus, kaip susižeidė, gavau atsakymą: "Tai taip išsisuku nuo plovimo indų. Žmonelė išeidama į repeticiją, palikus man vakarienę, paliko ir raštelį sakydamą 'tik tu, mielasis, su savo sužeista ranka nė nemėgink suplauti savo indus... Tik to man ir reikėjo."

Tai štai kokius šposus brangųs vyreliai iškerta savo mylimoms žmonelėms.

—Rudos akys

MOTERIS KALBA

Nors newyorkietė Helen Baxter neturi savo sunaus, bet jį parašo 152 laiškus kiekvieną savaitę vyrams Dėdės Samo tarnyboj. P-lė Baxter pažįsta kiekvieną iš tų vaikinų asmeniniai Ji susipažino su jais sąryšyje jos darbo kaipo perdėtinė Vaikų Pagalbos Draugijos. Kiekvieno laiško turinys yra skirtingas.

—o—

Mrs. Agnes L. Thompson, gyvenanti arti Chicagos, kuri turi du sunus armijos aviacijos korpuse, praeitą savaitę patapradėjo eiti pareigas instruktorės radio mechanikų mokyklojkuri randasi buvusiam Stevenviešbutyje. Trečias p. Thompsonų sunus irgi stos į aviacijos skyrių baigęs aukštąją mokyklą birželio mėnesyje. Šios šeimos tėvas per 21 metus yra superintendentas Aukštosios Mokyklos, Gurnee, Ill.

—o—

Iš Maskvos ateina žinia, kad Aviacijos Majorė Marina Raskova, viena Rusijos žymiausių moterų lakunių, buvo užmušta idama pareigas komandieri omberių regimento sausio 9 d.

Majorė Raskova buvo viena iš trijų Rusijos moterų lakunių, kurios 1938 metais padarė rekordinį non-stop skridymą nuo Maskvos į Tolimus Rytus. Ji buvo du kartus dekoruota Lenino ordenu, ir komandavo bomberio regimentą nuo pradžios karo.

—o—

Tukstančiai moterų yra reikalinga patarnauti kaipo slaugių pagelbininkės ir Raudonasis Kryžius atsišaukia į moteris lavintis šioj svarbioj srityje. Registruotų slaugių skaičius vis mažėja ir padėtis darosi kritiška iš priežasties reikalavimų įvairių militarinių vienetų. Todėl likusioms slaugėms reikalinga visa galima pagalba.

Pagal planą, paskirstymas slaugių pagalbininkių yra viena slaugė 15-kai lovų ligoninėj. Siekis neatsiektas dėlto, kad nėra pakankamai pagelbininkių. Pavyzdžiui, Cook County ligoninė turi tiktai 76 pagelbininkes, kuomet pildant tą 1—5 proporciją reikia 163 pagelbininkių. Tokia pat padėtis yra ir kitose ligoninėse.

Nuoširdžiai dėkojam brangiai bendradarbei

Louise P. Narmontaitė.
Per šešis metus ji vedė "Vaikas ir Mokykla" kolumną.

LAUKSIME JOS GREITO SUGRĮŽIMO Į MUSŲ SKYRIŲ

Nuo pat įsteigimo šio Moterų Skyriaus jame tilpo įdomi ir naudinga kolumna antrašte "Vaikas ir Mokykla". Šios kolumnos vedėja buvo įžymi visuomenininkė ir savo srityje žinovė, aukštosios mokyklos mokytoja, Louise P. Narmontaitė.

Per ištisus šešis metus, dėka p-lės Narmontaitės nenuilstančių pastangų ši kolumna suteikė jaunoms ir senesnėms motinoms ir moterims iš viso be galo daug ir naudingos informacijos, patarimų, žinių, etc. etc., liečiančių vaikus, mokyklą ir namus. Budama giliai užinteresuota ne vien atlikimu savo pareigų kaipo mokytoja DuSable High School, bet kilnios širdies lietuvaitė, ji mielai dalinosi savo žinojimu su skaitlingomis šio Skyriaus skaitytojomis.

Bet, tariant žodžiais pačios p-lės Narmontaitės, "viskam turi buti galas." Norėdama pašvęsti daugiau laiko savo asmeniniams reikalams, ypatinga grįžti universitetan, kad įgyti dar aukštesnio laipsnio savo profesijoj, p-lė Narmontaitė turėjo atsisakyti nuo tokių darbų kurie reguliariai atėmė daug jos laiko. Ir kas savaitinis prirengimas medžiagos jos vedamai "Vaikas ir Mokykla" kolumnai reikalavo nemažai jos laiko.

Duotas žodis rupestingai išlaikytas.

Budama moteris savo žodžio, Louis rupestingai išlaikė duotą prižadą ne tiktai minėtos kolumnos vedime, bet ir paskirų straipsnių parašyme. Neatsižvelgiant net į rimtas kliutis, jos "Vaikas ir Mokykla" skyrius tilpo kiekvienoj laidoj. Jos duotas žodis buvo išlaikytas iki paskutinės raidės. Louise žinojo, kad davus žodį, kad atliksi tam tikrą darbą, kitas žmogus pasitiki tam, tad kaipgi galima suvilti jį ar ją.

Skyriaus reikalai arti jos širdies.

Ji puikiausia suprato padėtį ir paties skyriaus, kurio pasisekimas priklauso tiktai nuo pačių bendradarbių, nuo tų, kurios žadėjo skyriaus pirmąjai veidėjai, vel. Mariutei Jurgelionienei, lygiai kaip ir jos įpėdinei, kiek galima jame bendradarbiauti.

Louise buvo ne tiktai nepamainoma bendradarbė, bet budama skyriaus vedėjos artima draugė, buvo kartu ir patarėja

Užtai p-lei Narmontaitei nusitarus šiuo tarpu pertraukti savo "Vaikas ir Mokykla" kolumną yra didelis nuostolis ne tik skaitytojams, bet dar daugiau skyriaus vedėjai.

Nenustojame vilties tačiau kad p-lė Narmontaitė pailsėjusi ir savo mokyklos reikalus sutvarkius ir vėl bus dažna viešnia, o gal ir su nauja savaitine kolumna šiame musų Moterų Skyriuje.

Musų padėka p-lei Narmontaitei

Šia proga tikiuosis galiu drąsiai kalbėti visų bendradarbių ir skaitytojų vardu, reikšdama p-lei Narmontaitei musų visų giliausią padėką už jos šešių metų darbuotę. Jos nuolatines pastangas gerovei moterų veiklos mes nuoširdžiai įvertiname.

Linkime jai geros sveikatos ir atsiekimo savo tikslo siekime aukštumos savo profesijoj.

Lauksime jos greito sugrįžimo musų bendradarbių tarpan.

Nora Gugis,
Moterų Skyriaus vedėja.

Šeimose sutinkant kliutis

"Žinai, buvo labai sunki kova, bet vaikai to nejautė. Jie turėjo visas tas pačias gražias drapanas ir tuos gerus laikus, kuriuos turėdavo prieš tėvo susižeidimą. Ir mes turėjome tiek daug sąskaitų užmokėti."

Žiurėdama į savo draugę, į jos rupesčio linavotą veidą, į jos nudilusį švarką, kalbėjo pria M. Aš norėjau atsakyti: "Bet tai nebuvo teisinga vaikams! Jie turi turėti progos pasidalinti atsakomybe priežiuroj savo tėvo. Jie turėjo turėti malonumo padaryti naštą lengvesnę savo motinai. Kaip gali tikėtis, kad jie sutiks sunkenybes ir kliutis drąsiai, kaip vyrai ir moterys, jeigu jie nebuvo turėję patyrimo su sunkumais, kuomet jie augo?"

Vieton to, aš pasveikinau mano draugę, jos vyro pasveikimu, ir mąsčiau, kaip ilgai jų gyvenimo aplinkybės leis vaikams gyventi deivių pasaulio pertekliuj, kuriame ji paikai augino juos. Dabar, kada mes esame kare, ar ji duos jiems progos prisidėti prie musų laimėjimo pastangų?

Be atsakomybių — geri laikai? Žinoma, kiekvienas vaikas to reikalauja. Bet jis taipgi turi turėti patyrimo atstovėti ir priešingą padėtį dėl to, kad kada nors gyvenime jie gali atsidurti tokioj padėtyje.

Kitos draugės šeima.

Nežinau kitos draugės, kurios nariai turėtų geresnių laikų savo tarpe ir su savo draugais, kaip toji Jono ir Floros B—ų. Tačiau keli metai tam atgal jų vaikai turėjo sutikti, kartu su savo tėvais, nemalonų įvykį. Tėvas pražudė savo gerai mokamą vietą. Sekė ilgas metas bedarbės.

Jų motina apkalbėjo visą šią padėtį su vaikais, aiškiai ir be isterijos, išaiškindama, kad tulam laikui, jie turės apsieiti be tų dalykų, kuriuos jie pirmiau skaitė reikalingais savo linksmybei. Ji neturėjo kalbėti apie sunkius laikus, ir jie neturėjo prašyti to, kas nebuvo absoliučiai reikalinga.

Flora pasakė man, kad du vyresniųjų vaikų tuojau pasiulė, kad jų savaitinė dalis butų sumažinta arba visai atimta.

ELVERA ZABUKAS

Susilaukė šešiolikos metų amžiaus ir gavo $500 boną. — Studijuoja muziką ir dalyvauja lietuvių parengimuose.

P-lė Elvera Zabukas jau šešiolikos metų amžiaus. Tąja proga jos draugės surengė jai gimtadienio parę, o motinėlė įteikė jai tikrai vertingą dovaną, butent, $500 vertės boną.

P-lė Elvera Zabukas yra dukrelė žinomos dainininkės ir meno mėgėjos, ponios Anelės Zabukienės. Ji taip pat eina savo motutės keliais: dalyvauja programose lietuvių parengimuose ir vis tebestudijuoja muziką, butent, lavinasi dainuoti Chicago College of Music.

Helena surado darbo prižiurėdama kaimynės vaikutį. Sunus užsidirbo šiek tiek prižiurėdamas kaimynų žolę, vėliau atšalus jų pečius.

Kuomet pati Flora, kuri buvo mokytoja, buvo kartais pašaukta dirbti vietoj kitos mokytojos, jos vaikai pagelbėjo su namų ruoša, tiek kiek jie galėjo.

Bežiurint atgal per mano draugavimą su šia šeima, per tą jų sunkųjį metą, aš tikiu, kad buvo ta dvasia, kurią rodė visa šeima, dirbdama kartu ir darant geriausiai galima iš blogos padėties, kuri pagelbėjo savo tėvui vėl atsistatydinti save kaipo šeimos duondavį, taip sėkmingai, kaip jis padarė.

Esu tikra, kad jaunasis Jonas ir Flora yra daug geriau prirengę savo augusio gyvenimo vedimui, dėl to, kad jiems buvo leista sutikti kliutis suprantančiai, nei kaip jie butų jeigu jų tėvai patys butų nešę visą sunkenybę.

Net ir šeimose, kurios yra laimingos gana, kad nepatirti jokių finansinių trukumų, vaikai turėtų patirti, kaip rasti linksmybės dalykuose, kuriuos pinigai negali nupirkti.

Jie turėtų tobulinti rezursus savyje, kurie padarys juos nepriklausomais likimo upams.

Lucija M.

Atsiminkite—

Kad paskutinė diena registruotis dėl karo racijos knygos No. 1 — dėl cukraus ir kavos — bus sausio 15 d. Turėdama knygą No. 1 galėsite gauti knygą No. 2, tą punktų racijos knygą, kuri tuojau pasirodys.

Kad paskutinė diena naudoti No. 10 cukraus kuponą yra sausio 31 d.

Kad paskutinė diena naudoti No. 28 kavos kuponą yra vasario 7 d.

REMKITE TUOS, KURIE GARSINASI "NAUJIENOSE"

KAS KĄ VALGĖ PER PRAEITAS KALĖDAS

Neišskiriant tikėjimų nė tauybų Kalėdų šventes beveik visi, kas tiktai išgali, deda pangus, kad galėtų praleisti geroj, linksmoj ir pasitenkinanoj nuotaikoj.

Prie visų patogumų ir pasitenkinimų priskaitoma geresnis ir skanesnis maistas. Tad Virginia McLeod, Suvienytų Valstijų karo darbininkė Washingtone, vaizdavo amerikiečių tipiškus praeitų 1942 m. Kalėdų pietus, kurių sudėtis tokia: užtektinai keptos kalakutienos ar kitokios paukštienos arba mėsos pasirenkant, trintų bulvių su padažu, spanguolių tyrės (cranberry sauce), pamidorų, salotų ir kitokių daržovių užtektinai, bulkučių su sviestu, kavą su grietine ir cukrumi ir pyragaičiai su šaltakoše.

—Enida Nobes Portsmouth, England, demonstravo didžiumos Didžiosios Britanijos gyventojų Kalėdų švenčių pietus — mažas šmotelis mėsos, virta bulvė, kiek daržovių, duonos su porcijėle sviesto ir mažai saldintų šaltų prieskonių. Bet ir tokiems švenčių pietums Anglijos gyventojai turėjo nusimažinti reguliario maisto paskirstymo dalį per keletą savaičių prieš šventes.

—Rusijoj Kalėdų švenčių proga kiek mėsos gavo kariai, O civilių gyventojų didžiumos kalėdinius pietus vaizdavo Tatiana Gnooheva: dubinėlis kopustų sriubos su saulėgražių sėklų aliejumi vietoje mėsos, rugšėjus kopustai su virta bulve ir juodos duonos riekele bei truputį saldinta arbata.

Tai trijų pasaulų didžiausių ir turtingiausių šalių gyventojų praeitų kalėdinių pietų sudėčių palyginimai. Iš jų galime suprasti ir įsitikinti, kad Suvienytų Valstijų gyventojai esame laimingiausi. Bet ar daugelis iš musų budami tokiais laimingais žinome, ar bent pagalvojame, kad Lietuvos gyventojai praeitas Kalėdų šventes turėjo praleisti daug liudniau ir vargingiau, negu Anglijos ir Rusijos gyventojai... Nes Anglija su Rusija, ar kitos kariaujančios šalys, kad ir labai jau karo suvargintos, bet dar yra nepriklausomos šalys, o Lietuva — jau antrųjų pavergėjų žiaurumus ir skriaudas pergyvena... Tad kad ir su didžiausiu nemalonumu ir širdies skausmu, bet privalome suprasti, kad Lietuvos gyventojai praeitų Kalėdų šventes praleido tikrai apgailėtinoj padėty...

Bet ar daugelis iš musų, matydami ar girdėdami pranešimus apie kariaujančių šalių gyventojų padėtį, pagalvojame ir susirupiname Lietuvos gyventojų padėtimi ir ateitimi, Ir ar ilgai dar mes Amerikos lietuviai, kurie esame daug kuo skolingi Lietuvai ir jos gyventojams, kad ir suprasdami bei atjausdami jų skaudų ir nelaimingą likimą, tylėsime ir rankas susidėję ilsėsimės arba visiškai nenaudingai savo laiką, energiją ir pinigus leisime?

Juk daugeliui iš musų reikia tiktai pagalvoti, o prisiminsime, kad dar daugelio musų tėvai, broliai, seserys, giminės, buvę draugai, kaimynai ir pagaliau visi ištikimieji lietuviai, kurie per visą savo gyvenimo laiką dirbo, rupinosi ir kentėjo dėl Lietuvos nepriklausomybės ir savo laisvės, šiandien žiaurių okupantų yra labai skaudžiai ir neteisingai persekiojami ir kankinami... Bet jie dar nėra vilties praradę, kad su musų pagalba vienokiu ar kitokiu budu pasiseks išsiliuosuoti iš dabartinės vergijos, atgimus vėl **nepriklausomai ir laisvai Lietuvai.** Ir argi nebutų mums smagu ir garbinga, kad 1943 m. Kalėdų švenčių metu Lietuvos gyventojai turėtų tokius, ar dar ir puikesnius pietus, kokius praeitų Kalėdų šventėmis vaizdavo Virginia McLeod Suvienytose Valstijose. V. J. Količienė

MADOS

Veda Nelda Gražiutė

LAIKAS RUPINTIS PAVASARINIAIS APRĖDALAIS.

Protingos moterys jau dabar pradeda planuoti savo pavasarinius aprėdalus. Nors pavasarinių medžiagų yra pakankamai, nėra perviršio vilnonių ir net kai kurių bovelninių medžiagų.

Taip vadinama "rayon" bus pakankamai ir ji bus populiari. Šie šios spalvos "rayon jersey" jau dabar pradedamą dėvėti po žieminiais paltais. Ir tokios suknios bus galima dėvėti visą pavasarį.

Daug pavasarinių medžiagų atrodys labai gražiai padabintos su "lace". Matysime daug tokio "lace" surauktos ant rankovių galų ir apie suknelių kaklą.

Moterys, kurios nors kiek siuva, norės sau pasisiuti tų gražių bovelnos apatinių. Naktiniai bus trumpi. Juos bus galima puošti gatavai išsiuvinėtais ir parauktais padabinimais. Šie daug palengvins siuvimą. Krautuvės rodo visokių išsiuvinėtų kvolduotų lygių ir įvairių padabinimų kaip dėl apatinių, taip ir dėl bluskučių. Su šiais galima lengvai pagražinti savo drapanas.

Kino-TeatraS
(MOVIES)

"The Story of the War against Mrs. Hadley" Apollo teatre parodo karo įtaką paprastos amerikietės gyvenime, panašią į tą, kurią "Mrs. Minniver" Anglijoj pergyveno.

Fay Bainter yra Mrs. Hadley. Jos geras draugas Edward Arnold, kad ir svarbus politikierius Washingtone, nepasiduoda jos prašymui sunų iš armijos nagų išsaugoti.

Jos draugė — Spring Byington — turi klyksmingų susikirtimų su savo tarnu, kuris irgi yra apylinkės "air warden".

Triukšmo visur — gardžiai juoksitės iš Raudonojo Kryžiaus Pirmos Pagalbos klasės triuso!

Mrs. Hadley aplinkybėm galop pasiduoda — kad ir gera republikonė, jaučia išdidų džiaugsmą tame, kad Prezidentas pats paėmė laiko jai laišką parašyti apie didvyrišką jos sunaus pasielgimą. "Karas" laimi pirmąjį punktą — pamatysite persimainiusią Mrs. Hadley veikalui pasibaigus.

Suzanna Viliutė Schweer

(Tęsinys 3-ame pusl.)

Moterų Skyrius

(Tęsinys iš 2-ro pusl.)

TORONTO LIETUVAIČIŲ VEIKIMAS

Jau nekartą spaudoje buvo paminėta apie moterų ratelį "Daina", kuris susiburė, prieš metus laiko tikslu gelbėti Kanados Raudonam Kryžiui.

Pagalbą teikė siuvimu ir mezgimu; iš pradžių ėmė darbą į namus, o vėliau visos sutiko vieną vakarą per savaitę, butent, kiekvieną trečiadienio vakarą lankytis į vieną iš K. R. Kryžiaus skyrių, kuris randasi 4 Albert St., ketvirtame aukšte.

Iš karto, t. y. praeitą žiemą, musų lietuvaitės sudarė tikrą sensaciją savo skaitlingu lankymosi ir sparčiu darbu; bet darbams dirbtuvėse vis daugėjant ir viršlaikiai padaugėjo ir daugumas musų ratelio narių negalėjo savo pažado išlaikyti. Kad nepasilikti skolingomis, jos surengė šokius ir paruošė skanius užkandžius.

Parengimas įvyko gruodžio 5 d. 404 Bathurst st. To viso pasėkoje gauta gryno pelno $63.50 ir visi tapo įteikti K. R. Kryžiui.

Įteikimo ceremonijos įvyko tame pačiame darbo kambary gruodžio 17 d. vakare dalyvaujant dviem štabo nariams, tai Mrs. E. C. Coleman ir H. G. Stanton.

Pastarasis pasakė trumpą, bet malonią kalbą, primindamas, kad lietuvės atjausdamos nelaimingus žmones numatė reikalą prisidėti daugiau, negu savo darbu, ir štai jos sukėlė ir įteikia piniginę dovaną. Jis dar priminė, kad jeigu žmonės turėtų galimybę perskaityti visus padėkos laiškus, kurie nuo pašalpgavių gauti, tai jie dar labiau įsitikintų, kaip didžiai naudingas ir įvertinamas jų darbas yra.

Pinigus įteikė rengimo komisijos narės: Zosė Stankienė, Aida Baršaitytė, Helen Žarskaitė ir Maria Jurkštienė. Penktoji komisijos narė Ona Indrelienė įteikime nedalyvavo, bet, žinoma, joms visoms lygiai, priklauso garbė už tokį pasidarbavimą sukėlimui taip gražios sumos.

Ypatingo dėmesio yra vertos jaunos, tos komisijos narės, tai A. Baršaitytė ir Helen Žarskaitė, nes mes vyresnio amžiaus moterys labiau tą reikalą galim permatyti, nes ne vienai jau ir pačiai teko karo sunkumai pakelti, todėl ir kito atjautimui mumyse jau įsigyvenęs jausmas. Bet šios jaunutės mergaitės ir neturėdamos to patyrimo, o darbavosi taip atsidėjusiai, kad buvo malonu matyt. Jos abi taipgi yra geros mezgėjos ir ne vienas jureivis džiaugiasi jų šiltomis kojinėmis ar megztiniu.

Tai tiek apie musų darbščias lietuvaites. Dabar noriu kiek priminti apie ypatingus darbus, kurie yra atliekami įvairių profesijų ar amatų moterų. Ten yra lengva pasirinkti sau mėgiamą darbą, nes jis yra labai įvairus. Yra dviejų rųšių kirpimas, vienas iš ritimų, o antras iš liekanų ir reik pasakyti, kad vienos mėgia kirpti iš ritimų, o kitos labiau jaučiasi patenkintos bekombinuodamos iš liekanų. Taip pat ir su siuvimu; vienos siuva didelius ištisinius chalatus ligoninėms, skaras ir kt., o kitos dėvėsto mažas suknutes, berniukams kostumėlius, apsiaustėlius ir t.t. Vienos dirba tik kantaplėlius ligoninėms, o kitos siuva iš mažų gabalėlių antklodes. Kitos užbaigia siuvinius su siuvinėjamais papuošalais.

Mezgimui irgi yra skirtingų patraukimų. Vienos mėgia tik kojines, kitos tik megztinius, trečios mažyčiams kostiumėlius.

Bet atsiranda kartais ir labai ypatingų išgalvojimų ir pasišventimo. Štai aną vakarą, skyriaus vedėja Mrs. Cunningham, klausė manęs ar aš neturiu namuose senų vilnonių vyriškų kojinių ir pastebėjus mano lyg ir nusistebimą jį išėmė iš spintos didelę antklodę ir mano dar didesniam nustebimui ta antklodė buvo susiuvinėta iš vyriškų kojinių virušutinių dalelių! Darbas taip gražiai atliktas, kad miela pasižiurėti. "Tai vienos senutės mėgiamiausias darbas", pasakojo vedėja man. "Ji butų labai dėkinga, jei jai galėtumėm pristatyti senų kojinių atkarpų pakankamai, kad ji neturėtų laukti."

Tai štai kokiu budu žmonės suranda, kad prisidėjus prie pagalbos tiems, kurie jos labai reikalingi.

Neabejoju, kad lietuvaitės sulaukusios laisvesnio laiko, vėl dažniau lankysis K. R. Kryžiaus darbo kambarin ir sudės savo rankų darbo ir širdingo atjautimo kontribuciją. Ne tik to vieneto vedėjos, bet ir aš jusų visų labai laukiu.

M. F. Y—nė,
Toronto, Canada

PATYS DIRBAM — PUIKIAI TAISOM
PARLOR SETUS
DARBĄ GARANTUOJAM

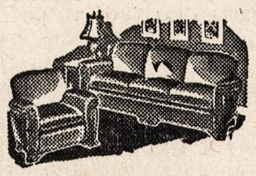

Archer Avenue Furniture Mfg.
Joe Kazikaitis, Sav.
4140 Archer Avenue
Lafayette 3516

MAKE EVERY PAY DAY BOND DAY

KODĖL KENTĖTI DĖL KOJŲ? D-RO Blasczynskio Gyduoliės gaunamos vaistinėse, pagelbės Jums! BOROCYL Milteliai nuo niežėjimo, perdidelio prakaitavimo, prasto kvapsnio ir užkrėtimo odos, iššaukiančios atleto koją. BOROCYL skystis lengvoms žaizdoms, nuo perštėjimo, nudegimo, susižeidimų ir visokių odos ligų.
BOROCYL CO., 1200 N. Ashland Av. Tel. BRUNS. 7209

CRANE COAL COMPANY
5332 So. Long Avenue
Telefonas PORTSMOUTH 9022
WEST VIRGINIA Pocahontas Mine Run iš gerų mainų daug dulkių išimta $8.65
Speciali kaina tik apribotam laikui.
Perkant 5 Tonus ar Daugiau.
Smulkesni Yra Daug Pigesni.
BLACK BAND LUMP $10.50
POCAHONTAS PEČIAMS DYDŽIO $9.20
(Šios kainos yra perkant 4 tonus ar daugiau)

BE 100% WITH YOUR 10% BUY WAR BONDS

KONCERTAS

Rytoj vakare lietuvaitė dainininkė Adelina Zach duos metinę dainų recitalę.

Adelina Zach, mezzo soprano, duos savo metinę dainų recitalę Kimball Hall, rytoj vakare, sausio 15 d. Koncerto pradžia lygiai 8:15 valandą vakaro.

Jos ilga programa talpina daug įvairių kurinių. Bus italų rusų, vokiečių, prancuzų ir anglų kompozitorių kuriniai. Programa baigsis su lietuvių, lenkų, žydų ir graikų liaudies dainomis.

Tie, kurie lankė p-lės Zach pirmesnes recitales ir kurie girdėjo ją dainuojant SLA seiminiame koncerte 1940 metais Chicagoje, žino, kad ji yra tobuli dainininkė, ir kad jos koncertas suteiks nemažai malonumo atsilankiusiems muzikos mylėtojams. —N.

VALGIAI

Koki valgiai šią savaitę geriausi pirkti.

Morkos, salotos ir apelsinai yra gausųs visuose daržovių marketuose šią savaitę. Visos šios daržovės, ypatingai morkos, parsiduoda daug žemesnėmis kainomis dėl to, kad jų daug yra ant marketo.

Naujų kopustų irgi daugiau visur rodosi, ir žemesnės kainos padaro juos gerais pirkiniais. Daugiausia naujų kopustų ateina iš Arizonos, Californijos ir Texas.

Kaliflorų ir salierų kainos irgi žemesnės, bet šios daržovės su "broccoli", pomidorais ir "Brussels sprouts" vis dar yra aukštesnių kainų klasėje.

Šią savaitę ir špinakų lyg žemesnė.

Šviežių apelsinų, "grapefruit" ir "tangerines" yra daug, ir tokius vaisius reikia dabar pirkti.

Obuolių kaina yra maždaug ta pati. Yra žieminių kriaušių ir vynuogių marketuose, bet šios yra daug brangesnės.

MOTERIS KALBA

Didžiajame Chicagos Simfonijos Orkestre, kuriame yra viso 125 muzikai, yra trys moterys. Pirmoji priimta į šią orkestrą prieš septynis metus yra Geraldine Vito, harpistė, Prieš du metus Helen Kotas buvo priimta į French horn skyrių. Šiemet velionis Dr. Stock priėmė Alice Lawrence, čelistę. P-lė Lawrence buvo Chicago Civic Orkestro narė.

Chicagos Simfonijos Orkestro manageris patarė jauniems muzikantams, ypatingai moterims, ieškoti ryšių su mažesniais orkestrais, kad įgytų daugiau patyrimo prieš mėginant eiti prie didžiųjų organizacijų. Reikia pradėti nuo apačios ir kopti, nors ir mažais žingsneliais, į viršų.

—o—

Visoje Laisvojoje Kinijoje mergaitės yra lavinamos militarinėse mokyklose. Pabaigusios šiuos kursus, jos yra siunčiamos į kariuomenės stovyklas dirbti arba laukuose prie ligoninių. Jos sudaro grupes, panašias į musų WAACs.

—o—

Antradienį prasidėjo vajus visoje šalyje rinkti knygas dėl musų kariaujančių vyrų. Šis vajus yra vedamas American Library Association, American Red Cross ir United Service Organizations.

Iki šiai dienai Chicaga yra pasiuntus vieną milijoną knygų musų kareiviams, jureiviams ir marinams, kurie randasi įvairiose pasaulio dalyse. Peržiurėkite savo knygynus, gal rasite ne vieną knygą, kurią norėsite paaukoti šiam gražiam tikslui.

Mrs. Arthur H. Spiegel, pirmininkė R. K. savanorių, slaugių pagelbininkių korpuso, prašo moteris kreiptis į Raudonąjį Kryžių, 529 So. Wabash Avenue dėl informacijų ir registravimo šiam kursui. Lavinimo kursai pradedami kiekvieną mėnesį. Dirbančioms moterims yra 20 savaičių vakarinis kursas. Šioj valandoj reikia daugiau moterų dienos darbui.

JUOKAI

APSIRIKO

—Tamstos kojinės susirauksėjęs,—sako senbernis šešiolikinei.

—Tu durnas, — atkirto jam mergina:—aš kojinių visiškai nenešioju.

PATARLĖS IR PRIEŽODŽIAI

Giruno puodas niekad netaukuotas.

Giruno žodžiais tik durnas tiki.

Girunui geras, kas jo pagyrų klauso.

Girunui liežuvio nesulaikysi, kalbos neužkirsi.

Girunui neverta prieštarauti — jis ir pats žino, kad meluoja.

Gydytojas į namus — varyk karves per vartus.

★ ★

Padeka musu naujiems ir taipgi semiems draugams

Nesmagiais praėjusiais metais, mes, išdirbinėtojai Old Gold Cigaretų, turėjome širdį džiuginantį patyrimą, kokį išdirbinėtojai gali turėti.

Keletas milijonų padaugėjusių rukytojų džiaugdamiesi pradėjo rukyti Old Golds. Tai buvo geriausi metai musų ilgoj istorijoj, ir už tai mes esame labai dėkingi.

Mes tariame ačiu, tukstantį sykių ačiu, musų naujiems ir seniems draugams, įskaitant daugelį musų draugų Karo tarnyboje; jų rėmimas yra mums geras turtas.

Ačiu taipgi musų dyleriams ir dastatytojams, kurių entuziastiškam kooperavimui esame labai dėkingi. Ačiu taipgi musų ištikimiems darbininkams, kurie dirbo taip sunkiai, kad išpildžius musų padidėjusius reikalavimus.

Mes žengiame į Naujus Metus su nauja atsakomybe dėl jusų visų. Mes ir vėl teiksime rukytojams cigaretus geriausios rųšies — vartodami geriausius tabakus, kokius galima gauti, ir moderniškus budus išdirbinėjimo.

Ir visiems jums, musų draugams linkime Laimingesnių Naujų Metų ir pergalės.

P. Lorillard Company
America's Oldest Tobacco Merchants
Established 1760

★ Išdirbinėtojai OLD GOLD Cigaretų ★

NAUJIENU
puikiausias metinis
KONCERTAS

sekmadieny
Vasario 28, 1943
Pradžia 3:30 val. popiet
SOKOLŲ SVETAINĖJE
2327 So. Kedzie Avenue
Įžanga asmeniui 99c.
(SU TAKSAIS)
Šokiams — 50c.
(SU TAKSAIS)

KAM REIKALINGI PINIGAI
DUODAM ANT MORGIČIŲ UŽ
4½%
BE JOKIO VARGO
Mokam 3% už padėtus pinigus.
TURTAS VIRŠ $6,000,000.00
Atsargos fondas virš $700,000.00
Chartered and Supervised by U. S. Government. Member of Federal Savings and Loan Insurance Corporation, Washington, D. C.

STANDARD FEDERAL SAVINGS
AND LOAN ASSOCIATION OF CHICAGO
JUSTIN MACKIEWICH, Pres. and Manager
4192 Archer Ave.
Tel. VIRginia 1141

VICTOR BAGDONAS
LOCAL & LONG DISTANCE MOVING
Perkraustom fornišius, pianus ir visokius rakandus bei štorus Vežam į farmas ir kitus miestus. Žema kaina. Musų darbas garantuotas. Taipgi pristatome anglis į visas miesto dalis.
3212 So. Halsted St.
Šaukite Tel. VICTORY 0066

Garsinkitės "N-nose"

MADOS

No. 4274—Namie dėvėti suknelė. Sukirptos mieros 12, 14, 16, 18, 20, 30, 32, 34, 36, 38, 40.

Norint gauti vieną ar daugiau virš nurodytų pavyzdžių prašome iškirpti paduotą blankutę arba priduoti pavyzdžio numerį, pažymėti mierą ir aiškiai parašyti savo vardą, pavardę ir adresą. Kiekvieno pavyzdžio kaina 15 centų. Pasiuntimas 1c; viso 16c. Galite pasiųsti pinigus arba pašto ženkleliais kartu su užsakymu. Laiškus reikia adresuoti: Naujienos Pattern Dept., 1739 S. Halsted St., Chicago, Ill.

NAUJIENOS Pattern Dept.,
1739 S. Halsted St., Chicago, Ill.
Čia įdedu 16 centų ir prašau atsiųsti man pavyzdį No .....
Mieros ..... per krutinę
.....
(Vardas ir pavardė)
.....
(Adresas)
.....
(Miestas ir valstija)

NAUJIENOS
LITHUANIAN DAILY NEWS

Published Daily Except Sunday by The Lithuanian News Pub. Co., Inc.

1739 South Halsted Street
Telephone CANal 8500

Subscription Rates:
$6.00 per year in Canada
$6.00 per year outside of Chicago
$8.00 per year in Chicago
3c. per copy.

Entered as Second Class Matter March 7th 1914 at the Post Office of Chicago, Ill., under the act of March 3rd 1879.

Naujienos eina kasdien išskiriant sekmadienius. Leidžia Naujienų Bendrovė, 1739 S. Halsted St., Chicago, Ill. Telefonas Canal 8500.

Užsakymo kaina:

Chicagoje—paštu:	
Metams	$8.00
Pusei metų	4.00
Trims mėnesiams	2.00
Dviem mėnesiams	1.50
Vienam mėnesiui	.75
Chicagoj per išsiuntinėtojus:	
Viena kopija	3c
Savaitei	18c
Mėnesiui	75c
Jungtinėse Valstybėse, ne Chicagoj.	
Metams	$6.00
Pusei metų	3.25
Trims mėnesiams	1.75
Dviem mėnesiams	1.25
Vienam mėnesiui	.75
Užsieniuose:	
Metams	$8.00
Pusei metų	4.00
Trims mėnesiams	2.50

Pinigus reikia siųsti pašto Money Orderiu kartu su užsakymu.

Monarchistų intrigos Afrikoje

Dar iki šiol nėra žinomas vardas asmens, kuris prieš Kalėdas užmušė francuzų komisionierių Afrikoje, adm. Darlaną. Nežinia, nė kuriai srovei jisai priklausė. Bet dabar pranešama, kad darant to nusikaltimo tardymą buvo suimti keli "royalistų" simpatizatoriai.

Royalistai tai — francuziški monarchistai. Vyriausias pretendentas į Francuzijos karaliaus sostą yra vienas asmuo, nešiojąs "Paryžiaus grafo" titulą. Respublikos laikais jisai neturėjo teisės gyventi Francuzijoje. Sakoma, kad po Darlano nužudymo jisai atvyko į Alžyrą (Altiers).

Todėl labai galimas daiktas, kad francuzų monarchistai bandė Šiaurės Afrikoje padaryti "pučą" ir tuo tikslu surengė pasikėsinimą prieš Darlano gyvybę, tikėdamiesi, kai jisai bus užmuštas, pabrogti valdžią Afrikoje.

Reikia turėti galvoje, kad Š. Afrikoje, ypač Alžyre, francuzų reakcininkai visuomet turėjo daug įtakos. Francužai tenai gyvena, kaipo mažuma, tarp arabų ir kitokių žemesnės kulturos žmonių. Vietinius gyventojus francuzai išnaudoja, ir jiems rupi, kad ta išnaudojimo sistema paliktų. Demokratiniai francuzai Afrikoje tai — daugiausia politiniai tremtiniai, kurie pabėgo iš Francuzijos nuo vokiečių arba nuo Vichy vyriausybės. Daugelį jų Afrikos gubernatoriai buvo suėmę ir uždarę į kalėjimą.

Karininkai francuzų kariuomenėje Afrikoje daugumoje yra atžagareiviai — monarchistai arba fašistai. O paprastųjų kareivių masė aklai klauso savo viršininkų.

Tai šitokiose sąlygose tenka veikti Amerikos karo ekspedicijos vadovybei Afrikoje. Nenuostabu, kad gen. Eisenhower buvo sutikęs pavesti komisionieriaus pareigas adm. Darlanui. Pažangaus lyderio, kurio autoritetą pripažintų kiti francuzų viršininkai Afrikoje, jisai umai negalėjo surasti.

Dabar civilinės administracijos pryšakyje, francuzų Afrikos kolonijose, stovi gen. Giraud. Jo įsakymu monarchistai yra areštuojami.

Windsoro kunigaikščio draugas

Į Šiaurės Afriką, matyt, sugužėjo visokių avantiuristų.

Iš Washingtono ateina žinia, kad Šiaurės Afrikoje yra suimtas Amerikos inžinierius, Charles Bedaux, pagarsėjęs, kaipo "efficiency" sistemos ekspertas. Jisai yra kaltinamas turėjęs slaptų ryšių su priešu, už ką jam gręsia sunki bausmė.

Įdomu, kad tas inžinierius Bedaux yra artimas draugas buvusiojo Anglijos karaliaus Edwardo, kuris anąmet atsižadėjo sosto ir dabar vadinasi Windsoro kunigaikščiu. Anąmet p. Bedaux rengėsi atlikti kartu su Windsoro kunigaikščiu "studijų kelionę" Amerikoje, bet darbininkų unijos pakėlė protestą ir sumanymas buvo atidėtas į šalį.

Nėra pagrindo manyti, kad pats anglų karališkos šeimos narys turi ką nors bendro su paminėtojo inžinieriaus veikimu Š. Afrikoje. Bet tie areštai Afrikoje rodo, kad tenai padėtis labai nerami. Vėliausi pranešimai sako, kad gen. Giraud paskelbė "apsupimo stovį".

Vokiečių aliejaus problema

Vokiečių armijos pereitą vasarą užkariavo Maikopo aliejaus sritį Kaukaze, bet prie Grozny srities nepriėjo. Dabar jos traukiasi atgal. Tad klausimas kyla, ar vokiečiams nepritruks aliejaus karui tęsti?

Amerikos ekspertai mano, kad ne. Daug kartų buvo pranašaujama, kai tik karas prasidėjo, kad vokiečiams išteks aliejaus šešiems mėnesiams, daugiausia metams laiko. Bet tie pranašavimai pasirodė netikri.

Vokiečiai sugebėjo išspręsti aliejaus problemą keliais budais. Viena, jie užtiko dideles gasolino atsargas užkariautose šalyse: Lenkijoje, Holandijoje, Belgijoje ir Francuzijoje. Paskui jie užėmė Romaniją, kuri turi gausingus aliejaus šaltinius ir pasigamindavo, prieš karą, apie 7 milionus tonų aliejaus per metus.

Be to, vokiečiai labai išplėtė savo sintetinio aliejaus gamybą. Prieš karą Vokietija "išspausdavo iš anglies" mažiau kaip pusantro miliono tonų gasolino ir alyvos per metus, o dabar — apie 6 milionus.

Todėl dėl aliejaus trukumo nacių karo mašina nesustos. Ją reikės sumušti!

APŽVALGA

PATARIA ŠAUKTI AMERIKOS LIETUVIŲ KONGRESĄ

Pereitą savaitę New Yorke posėdžiavo Amerikos Lietuvių Taryba ir Lietuvių Tautinė Taryba. Jom besirenkant, "Lietuvių žinios" parašė:

"Mes iš savo pusės norime duoti sugestiją musų Taryboms, kad jos tuojau nutartų sušaukti šįmet gegužės 14, 15 ir 16 dienomis, New Yorke, didelį Amerikos Lietuvių Kongresą ir to Kongreso susirinkimo proga išleisti pirmąjį propagandinio žurnalo, anglų kalba, numerį.

"Gegužės 15 d. yra istoriška Lietuvos Respublikos diena, nes 15 d. gegužės, 1920 m., susirinko Kaune Lietuvos Respublikos Steigiamasis Seimas, kuris tą pačią dieną teisėtai išrinktų Lietuvių Tautos atstovų lupomis paskelbė pasauliui deklaraciją apie teisėtą Laisvos ir Nepriklausomos Lietuvos Valstybės atstatymą ir nutraukimą visokių buvusių ryšių su svetimomis Valstybėmis."

Čia truputį prasilenkta su istorijos tiesa. Ne Steigiamasis Seimas paskelbė, kad yra nutraukiami visi buvusieji ryšiai su kitomis valstybėmis. Jisai tik pareiškė, kad nepriklausoma Lietuvos valstybė "jau atstatyta", kaipo demokratinė respublika.

Ryšių nutraukimas su kitomis valstybėmis buvo paskelbtas Lietuvos Nepriklausomybės Deklaracijoje, 1918 m. vasario 16-tą.

Bet gegužės 15 diena, 1920 m., yra, iš tiesų, svarbi data Lietuvos istorijoje. Tą dieną, pirmą kartą lietuvių tautos gyvenime, susirinko Seimas, **išrinktas demokratiniu budu** visų Lietuvos žmonių, vyrų ir moterų. Pirmesnieji "seimai" budavo tik savanorių veikėjų suvažiavimai, kur dalis "delegatų" turėdavo įgaliojimus iš vienos arba kitos organizacijos, o kiti neturėdavo jokio mandato.

Steigiamojo Seimo atsidarymo diena privalo buti paminėta. Tačiau abejotina, ar butų galima sušaukti tąja proga Amerikos lietuvių kongresą. Tai labai didelis darbas, kuris gali pavykti, tiktai rupestingai jį suplanavus ir kruopščiai paruošus. Nuo dabar iki gegužės 15-os laikas yra per trumpas.

Savo suvažiavime New Yorke Amerikos Lietuvių Taryba išrinko komisiją, kuri svarstys naują statuto projektą. Jame yra numatomas visuotino Amerikos lietuvių seimo šaukimas. Jeigu projektas su tuo paragrafu bus priimtas, tai klausimas apie seimą (arba kongresą) galės but įdėtas į ALT darbų programą.

DĖL PAMOKSLŲ APIE "BENDRĄ DARBĄ"

Kai kas labai susirupino "nemaloniais ginčais", kurie eina musų spaudoje dėl Lietuvos praeities. "Vienybėje" Juozas Tysliava savo skiltyje bara dėl tų ginčų "Dirvą" ir "Naujienas", o vedamasis to savaitraščio straipsnis duoda vėjo bendrai "musų tariamiems visuomenės vadams", kurie "ginčijasi, koliojasi" dėl pareiškimų, padarytų apie Lietuvos nepriklausomybę pereitame šimtmetyje.

Matyt, norėdama duoti pavyzdį vadams, kaip nereikia koliotis, "Vienybė" išpludo juos "istoriniais apuokais!" O kad visas pasaulis matytų, kaip laikraštis gali gražiai apseiti be "nemalonių ginčų", ji tame pačiame numeryje įdėjo keturių ar penkių špaltų **polemišką korespondenciją** — dėl p. Smetonos atsilankymo Philadelphijoje!

Taigi "Vienybei" ir jos redaktoriui p. Tysliavai butų galima patarti pirma išsiimti "rąstą" iš savo akies, o jau paskui rupintis, kad ir kitų akys butų sveikos.

Tie, kurie tikrai trokšta **bendro darbo** lietuvių tautos labui, turėtų pažiurėti, kas tą bendrą darbą ardo ir kas tuos "nemalonius ginčus" musų visuomenėje kelia. Nekalbėsime čia apie komunistus, kurie aklai tarnauja svetimai valdžiai ir fanatiškai kovoja prieš visas kitas musų sroves.

Kas atjdžiai seka musų spaudą, tam yra aišku, iš kur tie ginčai kyla. Visi atsimena, kaip p. A. Smetona, vos įkėlęs kojį į Ameriką, pareiškė: "Esu prezidentas, buvau ir busiu!" Tuo gi tarpu milžiniška Amerikos lietuvių dauguma mano **visai kitaip.** Jie mano (ir žino!), kad į prezidento vietą jisai buvo įsiskverbęs **neteisėtai;** kad, pabėgdamas iš Lietuvos, jisai savo prezidentines funkcijas **paliko savo valia** kitam asmeniui (Merkiui), ir kad jokių šansų buti prezidentu **ateityje** jisai neturi.

Bet už tą savo nerealų, jei nepasakius juokingą, nusistatymą p. Smetona ryžosi stoti į kovą prieš visuomenę, sutelkęs aplink save "dinastijos" narius ir pakalikus. Iš to viskas ir prasidėjo.

Tam tikruose laikraščiuose jau pernai ėmė rodytis straipsniai, garbinantieji "tautos vado" režimą ir smerkiantieji demokratines Lietuvos partijas. Paskui per tuos laikraščius pasipylė atakos prieš atskirus Amerikos lietuvių veikėjus, kurie gina demokratijos idėją. O pastaruoju laiku šitos atakos priėjo jau kone iki kriminališkų šmeižtų!

Tai kaip gali kiti laikraščiai tylėti?

Ta pati "tautos vado" svita bandė suardyti Lietuvos piliečių organizaciją, o kai suardyti nestengė, tai viešai ją išniekino. Ji taip pat stengėsi sugriauti Amerikos Lietuvių Tarybą, ir jos nuolatiniai kurstymai katalikų prieš "bedievius" dar ir šiandien nepasiliauja.

Po kiekvieno "tautos vado" atsilankymo kolonijose jo pakalikai drožia spaudoje ilgus pamokslus "priešams", taip kad vaidai, kuriuos jisai sukelia tarp lietuvių atskiruose miestuose, plinta visoje Amerikoje, pasiekdami ir kitas tautas.

Apie kokį tad bendrą darbą čia gali buti kalba? Bendras darbas su kuo — su tais, kurie jį ardo? Su tais, kurie, gavę Amerikoje prieglaudą, drapsto purvais musų visuomenės veikėjus ir laikraščių redaktorius?

Amerikos lietuviai nori dirbti bendrai, bet dirbti Lietuvos, o ne dinastijos, labui!

— Prancuzų policija išvežė Vokietijon prievartos darbams primą prancuzų darbininkų grupę, susidedančią iš 500 asmenų, sako šveicarai.

— Rumunai nepatenkinti vokiečiais, kurie naudoja rumunų divizijas savo kariuomenei apsaugoti.

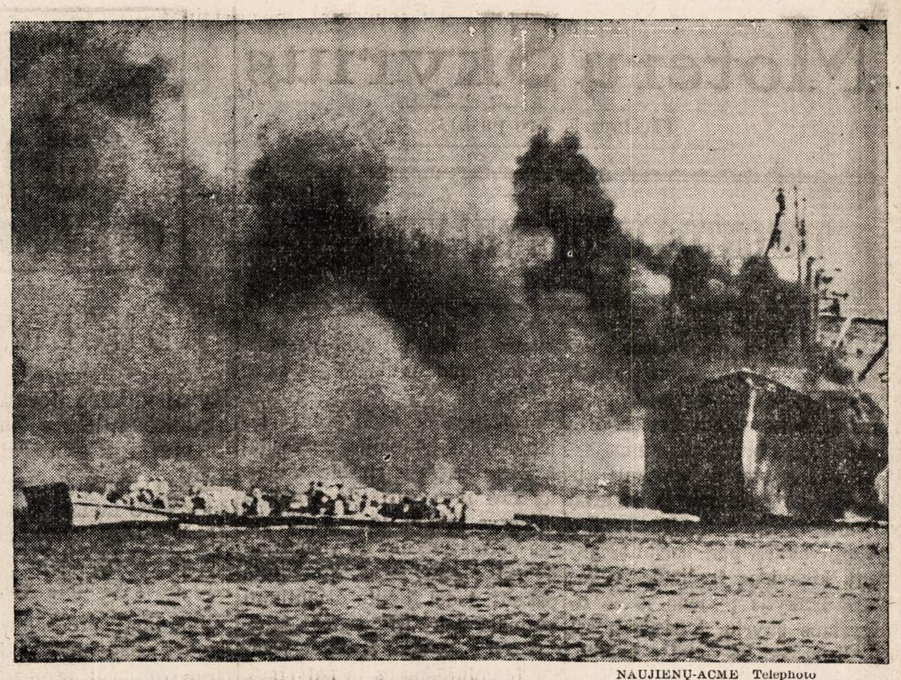

NAUJIENŲ-ACME Telephoto

Kažkur pietiniame Pacifike iš degančio laivo į baržas kraujamos reikmenės, kad jas butų galima nuvežti į talkininkams priklausančias salas.

LIETUVA! KELKIS!

St. Miščikas-Žiemys

(DVIEJŲ DALIŲ REALYBĖ)

(Tęsinys)

DALIS II.

XII. GUSTAVAS NEPATENKINTAS

Bronė buvo tvirtos valios mergina. Ji ypatingu budu priversdavo savęs klausyti, nors nebuvo karšta ar pikta. Jos veide reikšdavosi ypatingas rimtumas ir valia, kuomet ji kuo nors užsispirdavo. Tai buvo savo ryšies fanatikės tipas valios pasireiškime. Ji kritiškai į gyvenimą žiurėjo, bet kuo nors patikėjus, butinai to laikydavosi ir įvykdindavo. Jei nesvarbu kas ką apie tai pasakys.

—Principas svarbu! — mėgdavo ji sakyti, nors bendrai buvo ne iš kalbiųjų.

Ir per tardymus savo veido išraiška, akimis, ypatingu susikaupimu, nei žodžio nepasakius priversdavo komisarą, kuris ją tardė, suprasti, jog riksmu, grasinimais jos nepriversi prisipažinti arba dargi kalbėti.

—Velnias žino kokios pas ją akys! — kartą pasakė vienas komisarų ją tardęs. — Kaip į tave pažiuri, dargi nesusiraukus, rodos, burną tau kuo uždaro... Pats savęs susigėdi... Keisti tie lietuviai...

Šie paskalai apie Bronės nepaprastą mokėjimą mandagiai tramdyti tardytojus, pasiekė ir patį viršininką — pulkininką ir jis įsakė vieną kartą ją atvesti.

Kuomet ir jam nesisekė Bronės tardyti ir tai jį smarkiai nervavo, jis įsiutęs pradėjo rėkti.

Bronė ramiu balsu užklausė atsiprašius pulkininką:

—Atsiprašau, tamsta inteligentas?

—O kas? — vos žodžiais nespringdamas užklausė pulkininkas išplėtęs akis ir nesuprasdamas Bronės klausimo prasmės.

—Tad kodėl tamsta taip rėki? — užklausė ramiu balsu, dargi su menka šypsena, lyg motina bardamą švelniai prasikaltusį kudikį, pulkininką.

Pulkininkas dar labiau išplėtė akis, traukė godžiai į save orą lyg norėdamas visą perkuniją paleisti, bet įsižiurėjęs į Bronės ramias akis ir dar ramesnį veidą, kuriame tebeželdė ne pašaipos, bet gailesčio šypsena, trenkė cigarą į grindis, nusispiovė ir nei žodžio nepasakęs iš kambario išėjo.

—Išveskite ją! — suriko piktai pulkininkas įėjęs į bendrą raštinę.

Visi be žodžių suprato, jog pats pulkininkas neteko vilties, ką nors iš Bronės išgauti.

—Ir jį be peilio papiovė! — pasakė vienas komisaras.

Bet Gustavas nenorėjo nusileisti. Jis buvo užsispyręs priversti prisipažinti, nors tam tektų Katrę ir visus paaukoti.

Vieną vakarą jis pačiam pulkininkui išdėstė savo planą.

Pulkininkas sutiko ir liepė Katrę pašaukti kitos dienos vakarui.

Gustavas ne labai norėjo eiti pas Katrę su šiuo reikalavimu, bet žinojo, jog tik jis gali dar ją įvairiais privadžiojimais ir vilionėmis priversti klausyti, be to, bijojo, jog kitam nuėjus su tokiu reikalavimu Katrė gali pasipusti, gali įtarti, jog šio plano autorius yra jis, Gustavas, ir norėdama išsisukti, papasakoti visą jų praeities provokacinį planą.

Tą pat vakarą nuėjęs be jokių įžangų pasake Katrei:

—Pulkininkas tau liepė ryt pas jį vakare raštinėje buti...

—Kam?

—Turėsi Bronę priversti prisipažinti!

—Ar tau galvoje negera? — sušuko Katrė.

—Taip įsakyta...

—O tavo sugalvota?! Nemeluok! Aš iš tavo akių matau, jog ne keno kito darbas! Tu per daug nesiraižyk, Gustavėli, nes tu pats žinai, kad aš tave rankose turiu... Aš nukentėsiu, bet ir tau gero nebus!

Gustavas aiškino, teisino save ir kitus, įrodinėjo, jog jai nesutikus visa byla eis po velnių ir jie patys gali nukentėti jau nekalbant apie tai, jog jokio pelno nebus.

—Tepasikaria jie su savo pelnu, — tarė piktai Katrė.—Man viskas įkyrėjo. Teperkėlia mane greičiau į kitą vietą ir baigta! Daugiau jų ir pažinti nenoriu!

—Perkels, butinai perkels, — tikrino Gustavas, — tai paskutinis reikalas. Vėliau tu laisva, nes byla bus paruošta, o liudininke teisme tau neteks buti.

—Vėl ką nors sugalvosite! — spyrėsi jau nežymiai Katrė.

—Nieko... absoliučiai nieko, tikėk manimi! Galėsi ryt pulkininkui pati pasakyti. Jei nepaklausysi, pati supranti, jis supyks ir ne tik tavęs niekur neperkels, bet ir čia vietos neduos.

Katrė pagaliau sutiko...

Ji negalėjo nesutikti, tai ji pati suprato, bet kiekvieną kartą, kuomet prie jos ateidavo Gustavas kuriuo nors reikalu, ji stengdavosi nusileisti bent kituose punktuose. Ji stengėsi save bent iš tų pusių apsidraustį, kurias ji per nemigo naktis įsivaizduodavo. Dažniausia tai budavo nesveikos fantazijos, didelės baimės kliedėjimai, bet ji tikėjo, jog gali kartais ir to pareikalauti.

Kad save geriau apdraustų, ji susidėjo su vienu komisaru, naujai atkeltu, ir stengėsi jį iš visų jėgų tiek savo kuno gracija prisivilioti, jog viską ant kortos pastatė. Ji jam tyčia įkalbinėjo, jog norinti buti nuo jo motina, nes ji beprotiškai jį pamilus.

Ir iš tiesų, ji buvo neščia ir nesigriebė jokių priemonių.

Ji paskutiniu laiku tiek dvasiniai nusilpo, jog buvęs jos gudrumas, gabumai, išmintis, lyg dumai išgaravo. Ji virto kažkokia keista. Netyčia įlėkdavo kokia nors kvaila mintis jos galvon ir ji tuo patikėdavo, stengdavosi tai vykinti, nors tai buvo dažnai didžiausia nesąmonė.

Dargi šis kudikio laukimas buvo kvailystė. Ji pati kartais tai suprasdavo, bet kaip skęstantis griebiasi už skustuvo, taip ir Katrė vylėsi, tikėjosi, jog komisaras, matydamas savo kudikį, gali ją pamilti ir galvoti dargi apie vedybas.

Naivu...

Juk ji žinojo, kad jai neilgai teks Vilkpilėje gyventi: baigsis byla ir teks kitur išsikelti, o juk komisaras negalės paskui ją keltis. Tad velniam šios svajonės? Juk kudikis gims už 6—7 mėnesių, o į tą laiką velniai žino kas gali buti?..

Bet jei buvo reikalinga viltis, ji turėjo pati save apgaudinėti, kad galėtų gyventi, kad neužsiariautų jos juodas pesimizmas.

Niekad iki šiol joje nebuvo kilus savižudystės mintis, o dabar labai dažnai naktį ji pati save sugauna begalvojant kuo lengviausia galima nusižudyti?

Tiesa, joje dar daug gyvybės jėgų, bet ji jaučia, kad dargi noras užti, lėbauti, girtuokliauti šokti pražuvo.

Norisi ramybės, tylos, kažkokios idilijos, kurios protu įsivaizduoti negali, bet kurią kartą lyg regėjai sapne ir vaidenas vėliau kasdiena.

Paskutinis Gustavo pasiulymas ją vėl iš vėžių išmušė, suteikė naują rupestį...

Ji visų savo buvusių "kovos" draugų ir draugių bijojo. Ji per daug buvo pakrikus, kad įstengtų jų akyse save valdyti, neišsiduoti.

Tiesa, jai jokis pavojus negręsė, Bronė dargi nesupras, jog visa tai tik komedija, bet kaip pažvelgti jai į akis? Juk baisu...

Ir dar kam?

Pačiai Bronei...

Bronei, kurios žvilgsnio visi, dargi pats pulkininkas bijo.

Bet reikia... reikia...

Gal iš tiesų tai bus paskutinis patarnavimas buvusiems viršininkams? Ji ryt atvirai pulkininkui pasakys, jog skaito savo misiją baigta šioje visoje byloje.

(Bus daugiau)

Brazilijos Guma

Prieš penkioliką metų Fordas, supykęs ant Olandijos Indijos ir Malazijos kaučuko žaliavos pirklių bei plantatorių, kurie ilgai pykęsi, staiga susitarė ir pakėlė kaučuko kainą, ir nutarė pats sau pasigaminti gumą, kuri taip reikalinga buvo jo gausiai automobilių gamybai (didžiausiai pasaulyje).

1927 m. Fordas įgijo iš Brazilijos valdžios vieną milijoną hektarų žemės tarp Amazonės ir jos intako Tapajoz (trečio sulig dydžio iš visų Amazonės intakų) įkurimui kaučuko medžių plantacijos.

Iš milijono hektarų šiandien 8,000 hektarų paversta puikiausiu ir produktingiausiu kaučuko sodnu, kuriame prakaituoja milijonas kaučuko medžių tyriausia gumos žaliava, kuri taip šiandien reikalinga laisvajam pasauliui kariauti prieš vergijos nešėjus.

Bet tenemano skaitytojas, jog tai buvo lengvas darbas!

Pamenu gerai, jog dar 1931 ir vėliau 1933 m. teko skaityti ne tik pesimistinius straipsnius apie šią kaučuko plantaciją, bet dargi buvo pasklidę paskalai, jog... Fordas, sutikęs tiek kliučių iš visų pusių, buvo nutaręs apleisti savo plantaciją ir atsisakyti nuo koncesijos nežiurint jau įdėtų milijonų.

Ar buvo teisingi šie paskalai apie Fordo nusivylimą, sunku pasakyti, bet faktas, jog kolonija šiandien žydi ir suteiks vieną didžiausių patarnavimų šioje mirtinoje kovoje prieš besiveržiančią vergiją visame pasaulyje!

Bet taip pat neginčytinas faktas, jog ši gumos plantacija, nors kurta po 400 metų Ameriką atradus, pergyveno tuos pačius vargus ir nelaimes kaip pirmi kolonistai prieš keturis amžius: drugys, žvėrys, badas ir pelkės, sunki kova prieš gamtą, prieš viską!

Mirė žmones gydytojai ir laboratorijos kovojo prieš vabzdžių gyrius, pries pusiaujo klimatą, kuriame balti žmonės taip blogai jaučiasi.

Bet ne vien teko kovoti su žmonių ligomis. Žmogus kiekvienoje pramonėje yra pigesnis, negu paprasciausia mašina, ir nei Fordas nei jo pasiųsti inžinieriai bei agronomai nesirupino tiek dėl miršančių žmonių, kiek dėl sergančių ir nykstančių kaučuko medžių!...

Kaučuko medžiai laukiniame stovyje buna daugių daugiausia randami po dešimtdvylika medžių viename hektaro plote, gi plantacijoje sodinama netoli 3000 medžių viename hektare!

Ir taip tankiai susodintus medelius užpuldavo tam tikras grybelis, kuris sunaikindavo lapus ir tuo pat patį medį.

Ir buvo keista!...

Juk ne iš kur kitur, kaip iš čia išvyko kaučuko medžiai Malazijon ir Olandijos Indijon, kur medžiai nekentė tų ligų, kurias įgijo pirmais metais Fordlandijoje, savoje tėvynėje, Brazilijoje.

Ir tuomet buvo griebtasi taisyti klaida: pradėta gabenti iš antros tėvynės, iš Tolimųjų Rytų į Braziliją kaučuko čiepai ir sėklos. Ir paskutinis transportas pasiekė Amerikos pakrantes kaip karts tik keliom dienom prieš Japonijos iš pasalų puolimą prieš Š. Ameriką. Šiandien ir šis transportas pasiekė Fordlandiją, Braziliją.

Šiandien milijonas medžių teikia viską, kas reikalinga karo gamybai ir visa tai auga, labai auga ir nuolatos augs, kad galėtų patenkinti ne tik Amerikos kontinento, bet ir viso pasaulio reikalavimus, jei kiti šaltiniai bus nepriejinami taip greit.

Pagaliau gumos medis grįžo savo senon tėvynėn, kur tarnaus Amerikos kontinento kovai už viso pasaulio laisvę!

—*M.Š.*

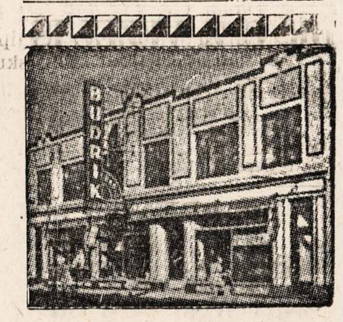

DIDELĖ KRAUTUVĖ

Rakandų, Radio ir Jewelry

Viskas po vienu stogu

Jos.F.Budrik

INCORPORATED

3241 So. Halsted Street

TEL. CALUMET 7237

BUDRIKO RADIO PROGRAMAI
WCFL, 1000 kil. nedėlios vak. 9 val
WHFC, 1450 k. ketvergais 7 v. vak

Dantų Priežiuros Programa Chicagos Mokyklose

Vienas svarbiausių Chicagos sveikatingumo projektų yra 46 dantų klinikos, kurias operuoja Švietimo Departamentas su pagalba WPA. Ir kadanži šis projektas vaidina taip svarbią rolę mūsų gyvenime, tai jis ir toliau operuos, nors WPA agentija taps panaikinta nuo vasario 1 dienos šių metų.

Į Chicagos Sveikatos Departamento štabą numatyta paskirti dar dešimt dentistų. Šie dentistai darbuosis viešųjų mokyklų dantų klinikose.

Švietimo Taryba, per savo mokytojus, vykdo programą, kuri stimuliuoja vaikų ir jų tėvų norą patikrinti mokyklų auklėtinių dantis. Štai į šias klinikas vaikai pratinami eiti. Gi patikrinus jų dantis, vaikai, kur galima, yra siunčiami pas privačius dentistus, kad jie suteiktų patarnavimą.

Reikalas stropesnės priežiuros dantų atrodo svarbus. Tai galima matyti pas imamus kariuomenėn naujokus. Ir rupintis dantimis tenka ne tik tuo laiku, kai jauni vyrai yra priimami kariuomenėn, bet kai dar jie buna jauni, pradinių mokyklų ir aukštesniųjų auklėtiniai.

Dabar pradėk taupyti dėl Income Tax'ų, kuriuos reikės mokėti kovo 15, 1943.

UNIVERSAL SAVINGS AND LOAN ASSOCIATION

1739 So. Halsted St. Chicago, Ill.

FEDERAL SAVINGS AND LOAN INSURANCE CORPORATION — SAFETY OF YOUR INVESTMENT — INSURED UP TO $5000

Jusų sutaupos apdraustos iki $5,000.00 per Federal Savings and Loan Insurance Corporation.

FEDERAL HOME LOAN BANK SYSTEM — MEMBER

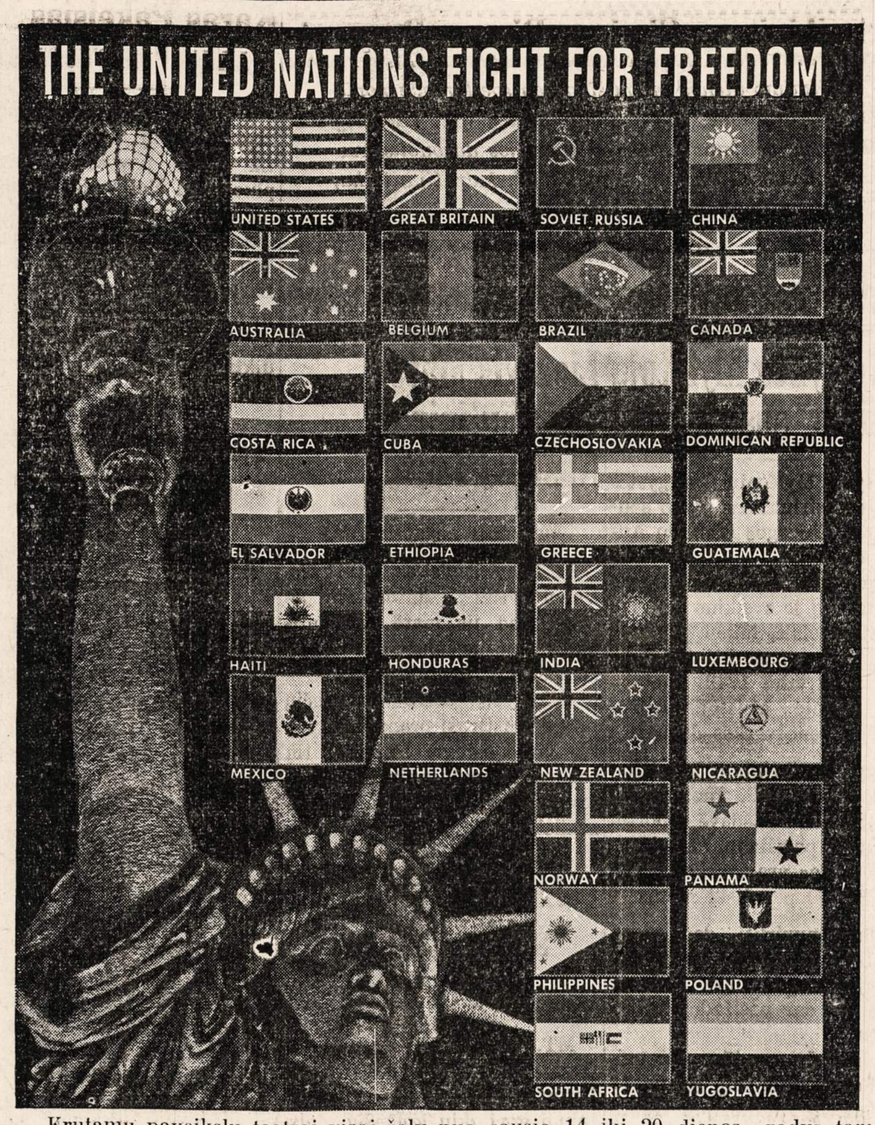

Krutamų paveikslų teatrai visoj šaly nuo sausio 14 iki 20 dienos rodys tam tikslui pritaikintus paveikslus. Ta savaitėyra pavadinta kaipo United Nations Week. Bus rodoma visų pavergtų tautų vargai ir jų kova už išsilaisvinimą. Artistai šiuose lošimuose dalyvauja be atlyginimo. Visi, kas galit, lankykit teatrus per tą savaitę

Gage Park, 55th & Western ave.

Calumet Park, 98th st. prie Michigan ežero.

Tuley Park, 90th & Lawrence sts.

Pašalino Aštuonis Iš Darbo Pagal Armijos Pareikalavimą

DETROIT, Mich. — Čia septyni darbininkai buvo pavaryti iš darbo. Jie dirbo Bohn Aluminum & Brass korporacijos įmonėje. Pereitą mėnesį jie išsaukė kitus darbininkus į neautorizuotą streiką. Šie darbininkai pašalinti pagal armijos atstovų reikalavimą.

Vienas iš jų bendrų nuo streiko laiko persikėlė dirbti Packard Motor kompanijos įmonėje. Pagal armijos reikalavimą ir šis darbininkas buvo pašalintas iš Packard įmonės.

ĮVAIRIOS ŽINIOS

— Venecijoj sudegė didelis keleivinis italų laivas, kuris parvežė sužeistuosius iš Abisinijos.

— Paryžiaus radijas skelbia žinias iš Ispanijos, kurios sako, kad Gibraltare sąjungininkai vėl sutraukė didelį laivyną.

Priimami Savanoriai Į Laivyną Ir Marinus

Selective Service sistema arba, kaip paprastai vadinama, drafto tarybos gali siųsti į marinų ir laivyno rekrutavimo stotis jaunus vyrus, kurie pareiškia noro tarnauti šiose Amerikos ginkluotų jėgų šakose. Taip praneša pulkininkas Paul G. Armstrong, Illinois Selective Service direktorius.

Pulkininkas Armstrong įspėjo visas Illinois drafto tarybas, kad kiekvienas užsiregistravęs jose vyras, kuris dar nėra pašauktas indukcijai, gali buti pasiųstas į marinų arba laivyno rekrutavimo ofisą, kai jis pareiškia noro.

Savanoriai priimami į Laivyną ir marinus tokiu kiekiu, kokios yra savaitinės kvotos. Jeigu atsilankiusius vyrus rekrutavimo ofisai priims, tai jie bus pasiųsti į kalbamas tarnybos šakas. Jeigu laivynas ir marinai atmes tokius vyrus, tai jie sugrįš į savo lokalinės tarybos žinią.

Priėmimas vyrų į laivyną ir marinus šia tvarka eina nuo 11 dienos sausio mėnesio. Jis bus vedamas šia tvarka iki nebus paskelbti pakeitimai.

Laivyno rekrutavimo stotys Illinois valstijoj yra:

Springfield, Ill. (Main Station)
State Register Building
609-13 East Monroe street
Peoria — Post Office Bldg.
Champaign — Post Office Building
Quincy — Post Office Bldg.

Chicago, Ill. (Main Station)
321 Plymouth Court
Rockford—Post Office Bldg.
Rock Island — Post Office Building.
Aurora — Post Office Bldg.

St. Louis, Mo. (Main Station)
Court & Customs House
12th & Market Streets
Effingham — Court House
Marion — Post Office Bldg.

Marinų rekrutavimo stotys Illinois valstijoj yra:
Chicago, Illinois—Room 356, U. S. Court House
(Main Sta.) 225 S. Clark St.
Centralia — 123 E. Broadway
Danville — Rooms 502-04 Temple Building
Peoria—Room 402 Lehmann Building.
Rockford — 212 Meade Bldg.
305 South Main Street.
Springfield — Room 24, Post Office Building.
Moline—207 Post Office Bldg.

REUMATIŠKI SKAUSMAI?

Pain-Expelleris, kuris yra stebėtinu linimentu, šuteiks ilgai laukiančią, raminančią šilumą. Virš 18 milijonų bonkučių parduota, kas liudija jo naudingumą. Reikalaukit tikrojo Pain-Expellerio su Inkaru ant dežutės.

PAIN-EXPELLER

Remkite Lietuvišką Žyduką.
NATHAN KANTER
MUTUAL LIQUOR CO.—WHOLESALE.
4707 So. Halsted St.
Tel. BOUlevard 0014

★ FOTOGRAFAS ★

FOTOGRAFAS studija įrengta pirmos rųšies su moderniškomis užlaidomis ir Hollywood'o šviesomis. DARBAS garantuotas.
420 W. 63rd St.
Tel. ENG. 5883-5840

PILIETYBĖS Pamokų Knygutė

Antra laida—1942.
Parašyta Adv. CHARLES P. KAL.

"The Basic Principles of Democracy and Citizenship"

Ši knygutė tinkamai pritaikinta lengvam supratimui suaugusiems žmonėms, ir yra ne vien nepiliečiams reikalinga prisirengti prie pilietybės kvotimų, bet ir piliečiams dėl platesnio žinojimo apie Suvienytų Valstijų valdžią. Joje yra 92 klausimai su atsakymais lietuvių ir anglų kalbose, kurie yra pritaikinti prie dabartinio tautos reikalingumo. Knygutės kaina yra 35 centai.

Charles P. Kal

Adv. CHARLES P. KAL
6322 S. Western Ave.
CHICAGO, ILL.

Sophie Barcus

RYTINĖ RADIO VALANDA
—IŠ STOTIES—
W.G.E.S.

Kasdien nuo 8:45 val. ryto iki 9:15 val. ryto.
Subatomis nuo 8:30 iki 9:15 val. ryto.
Pirmadieniais taipgi 7:00 val. vakare.
Išgirskite vėliausias žinias muziką ir kitus įdomius pranešimus.

Dirbtuvės Chicagos Parkuose

Trylika Chicagos parkų turi vadinamas "Fix-It-Shops". Čia yra įrengti varstotai, čia laikoma įnagių, čia duodama ir patarimų amatuose. Apylinkių gyventojai, taip jauni, kaip ir senesni, gali atsilankyti į parkų dirbtuves ir naudotis jų parankumais.

Mokėti nereikia. O pasinaudoti galima itin daug. Galima pramokti amato, pasigaminti kokį parankų daiktą arba praleisti prie įdomaus darbo laiką, ažuot leisti jį kartais visai nepalankioj aplinkoje.

Kalbamos šapos yra šiuose parkuose:

Green Briar Park, 2650 Peterson avenue.

Hamlin Park, Wellington and Hoyne aves.

River Park, 5100 No. Francisco ave.

Humboldt Park, 1400 North Sacramento avenue.

Jefferson Park, No. 2,4822 N. Long ave.

Portage Park, 4100 No. Long ave.

Douglas Park, 14th & Albany ave.

LaFollette Park, Hirsch and Laramie sts.

Sheridan Park, Polk & Aberdeen sts.

Hamilton Park, 72nd & Normal blvd.

MALVAZ...SVEIKAS GĖRIMAS

Gerkit Jį Kasdien—ir Tankiai

Jei jųs jaučiatės "worn out", pavargęs, jusų nervai suirę, negalit gerai miegoti, gal but jums tik reikia raminančios įtakos šio puikaus maisto-gėrimo—MALVAZ.

Mes patariame, kad jųs pasimatytumėt su savo gydytoju. Daugelis gydytojų žino vertę šio salyklinio maisto-gėrimo kaipo Builder-upper.

Jei jusų trubeliai pacina nuo persidirbimo arba rupesčio, tai jųs tikrai turėtumėt gerti MALVAZ tankiai. Bet pirmiausia sužinokit gal jųs turit organiškų trubelių; tik patys netirkit savo ligų.

MALVAZ yra energijos teikėjas, bet ne viską gydantis. Tukstančiai geria MALVAZ, kad buti sveikais ir tinkamais. Pabandykit jį.

Užsisakykit vieną arba du tuzinus carton šiandien — šaukit savo dylerį arba telefonuokit CANal 6500.

MALVAZ parduodamas tik Illinois valstijoj.

Pirkit Karo Bonus . . . Įteikit savo geležies laužą.

BREWING INDUSTRY FOUNDATION MEMBER

Monarch Brewing Company
2419-49 W. 21st St. Chicago Phone Canal 6500

Keistučio Choro Gimtadienio Vakarėlis Gerai Pavyko

Keistučio Choro vakarėlis, kaip buvo pavadintas Birthday Party, kuris įvyko 9 d. sausio Hollywood svet., labai gerai pavyko. Nors oras buvo ne labai palankus, bet svečių susirinko gražus burelis — kaip jaunuolių, taip ir senesnių choro rėmėjų. Buvo ne tik vietinių musų gerų draugų, kurie chorą remia, kaip musų choro mylimi simpatizatoriai ponas P. Olišauskas, Mrs. Adomaitis, Kundroška, Šimbelis, Valukas, Dr. Dundulis ir kiti.

Buvo atvažiavęs musų didelis remėjas ponas Jarušas iš Beverly Shores, Ind., kuris linksminosi prie baro su draugais chicagiečiais. Choristai labai džiaugiasi jo atsilankymu ir žada atsilyginti draugams Jarušams ant tiek, ant kiek aplinkybės leis. Dar noriu priminti, kad buvo atsilankęs gražus burys Ateitininkų Draugovės narių ir musų nenuilstanti mokytoja Onutė su savo dušia. Ir taip vakaras smagiai ėjo su lietuviška daina, kuri skambėjo iš jaunų krutinių.

Kurie norėjo, tai šoko prie geros muzikos. Daugiausia buvo grojami lietuviški šokiai,— polkutės, suktinis ir kiti. Žinoma, buvo ir amerikoniškų.

Nesužinojau vardo panelės, kuri piaustė didelį Birthday (keiksą) tortą. Tai buvo garbė tai panelei, nes ji buvo šeimininkė to torto: piaustė ir dalino svečiams. Aš tikiuos, kad visi gavo po didelį gabalą. O gal kam ir neteko? Aš to negalėčiau pasakyti.

Tai taip ir praėjo vakarėlis, kuris bus ilgai atmintinas taip choristams, taip ir atsilankiusiems jų svečiams.

Komitetas prašė mane, kad vardan jų tarčiau dėkingumo žodį visiems ir visoms, taigi tariu didelį DĖKUI!

— Jusų **Dėdė.**

Streikuoja Merchandise Mart Darbininkai

Didžiulio Chicagos trobesio Merchandise Mart dženitoriai ir grindų plovėjos buvo metę darbą. Streikas tapo paskelbtas todėl, kad samdytojai atsisakė darbininkams ir darbininkėms pakelti algas. Trečiadienį įvyko streikierių susirinkimas. Svarstytas klausimas, ar grįžti į darbą.

ANTHONY B. PETKUS
LAIDOTUVIŲ DIREKTORIUS
6812 S. Western Ave. — Telefonas GROVEHILL 0142
1410 S. 50th Ave. — Cicero, Illinois — Telefonas CICERO 2109
KOPLYČIOS VISOSE MIESTO DALYSE.

LAIDOTUVIŲ DIREKTORIUS
John F. Eudeikis
SENIAUSIA IR DIDŽIAUSIA LAIDOJIMO ĮSTAIGA
AMBULANCE
DIENĄ IR NAKTĮ
Visi Tel. YARDS 1741-1742
4605-07 So. Hermitage Ave.
4332—34 S. California Avenue
Telefonas LAFAYETTE 0727
Dykai KOPLYČIOS VISOSE CHICAGOS DALYSE
Klausykite musų radio programo pirmadienio ir ketvirtadienio vakarais nuo 8—iš stoties WGES (1390 kilo.)
Su POVILU ŠALTIMIERU

Laidotuvių Direktoriai

NARIAI Chicagos, Lietuvių Direktorių Asociacijos

Ambulance Patarnavimas Dieną ir Naktį
TURIME KOPLYČIAS VISOSE MIESTO DALYSE

I. J. ZOLP
1646 WEST 46th STREET — Phone YARDS 0781

MAŽEIKA — 3319 LITUANICA AVENUE
EVANAUSKAS — Phones YARDS 1138—1139

LACHAWICZ IR SUNŲS
SKYRIUS 42-44 EAST 108th STREET — Tel. PULLMAN 1270
2314 WEST 23rd PLACE — Phone CANAL 2515

L. BUKAUSKAS
10821 SO. MICHIGAN AVENUE — Phone PULLMAN 9661

ANTANAS M. PHILLIPS
3307 LITUANICA AVENUE — Phone YARDS 4908

J. LIULEVIČIUS
4348 SO. CALIFORNIA AVE. — Phone LAFAYETTE 3572

P. J. RIDIKAS
3354 SO. HALSTED STREET — 710 WEST 18th STREET
Telephone YARDS 1419

★ Sveikinimas Gimimo Dienos Proga ★

Gimimo dienos proga šiandien sveikiname ponią Dellą Kuraitienę, 10059 South Seeley ave. (Beverly Hills), ir velijame laimės ir energijos darbuotis musų visuomenės dirvoje, o ypatingai, kaip šiuo laiku, Amerikos Raudonajame Kryžiuje.

JULIJA IR JOSEPH MALONIAI

Iš Teisybės Mylėtojų metinio susirinkimo

Teisybės Mylėtojų Draugystės metinis susirinkimas įvyko sausio 10 d. Chicagos Lietuvių Auditorijoj.

Pirm. Joe Balchunas atidarė susirinkimą ir sveikino narius su 1943 metais, taipgi pakvietė susirinkusius pagerbti tuos narius, kurie mirė 1942 metais, vieną minutę atsistojimu. Toliau ėjo dienotvarkės darbas.

Knygų patikrinimo komisija, Frank Bakutis, P. Juozapaviče ir St. Staneviče, išdavė raportą. Iš raporto paaiškėjo, kad draugystės turtas yra tvarkoj ir paaugo $1,900 per 1942 metus.

Nutarta nupirkti dar vieną karo boną už $500 dolerių; pirmiaus pirko už $1000 Defense Bonsą. Ir dar pasižada pirkti daugiau.

Metinis draugystės parengimas bus sekmadienį, sausio 17 d., Lietuvių Auditorijoj. Komitetas, J. Balchunas, Petronėlė Grigonienė ir A. Kaulakis, raportavo, kad viskas yra prirengta, tiktai reikia darbininkų. Jie ir buvo vietoj išrinkti.

Komitetas kviečia visus narius ir svečius atsilankyti kitą sekmadienį pas Teisybiečius į Lietuvių Auditoriją. —A. K.

Iš Joniškiečių Padangės

Praeitą sekmadienį 1:30 valandą po pietų pirmininkas Mr. J. Jonkus sudavė kujeliu į stalą ir pranešė, kad šis susirinkimas bus patriotiškai atidarytas. Mrs. Klevinskienė, Mrs. Miravičienė ir Mrs. Norkus sudainavo Amerikos himną "Star Spangled Banner" ir "America". Miss Jacobs pritarė pianu.

Knygų peržiurėjimo komisija pranešė, kad knygos buvo patikrintos ir kad klubas yra paaugęs turtu ir nariais.

Apsvarstyti seni klubo reikalai. Pirmininkas J. Jonkus pakvietė naują pirmininką Mr. V. Kazimieraitis, kad jau laikas jam užimti pirmininkystę Joniškiečių L. ir K. klube. Taipgi naujas pirmininko pagelbininkas, Mr. K. Mickevičius, ir naujas kasierius, Mr. J. Jonkus, užėmė savo vietas.

Priešmetiniame susirinkime buvo nutarta, kad joniškiečiai nupirktų U. S. War Bonds už $100.00. Vos praėjo vienas mėnesis, ir joniškiečiai nutarė dar pirkti U. S. War Bonds. Šį kartą joniškiečiai pirks bonų už $200.00. Iš viso joniškiečiai turės jau $500.00 vertės U. S. War Bonds. Praėjus kiek laiko klubas vėl nepasiduos, ir vėl nupirks daugiau U. S. War Bonds.

Joniškiečių "Šeštadienio Vakaruškos" įvyksta šį šeštadienį, sausio 16 d., Hollywood Inn svetainėje. Komitetai, Mr. V. Kazimieraitis, Mrs. Klevinskienė ir Mr. Mickevičius, pranešė, kad bus labai smagus balius su marga programa. Komitetai sakė, kad programoj bus žaismės ir šokiai, dar kokių nėra buvę tarpe joniškiečių.

Pradžia kaip 7 valandą vakare, ir viskas kainuos tiktai 35c su taksais. Ar ne pigiai?

— E. Mickevic.

REMKITE TUOS, KURIE GARSINASI "NAUJIENOSE"

Lietuvis Matė Parašiutininką Nusileidžiant

Matymas nepatvirtintas

Anthony Paulskus, 12141 So. Union avenue, painformavo policiją, kad jis matė parašiutininką nusileidžiant Pullman kompanijos kiemuose. Policija ir Michigan ežero pakrančių sargyba, ištirusi pranešimą, priėjo išvadą, jogei Paulskui tik pasimatė parašiutininkas, o tikrovėje joks parašiutininkas nenusileido į Pullmano kiemus.

Lietuvių smagus šokių vakaras sausio 31 d.

MT. GREENWOOD, Ill. — Gerbiamieji! Kviečiame visus lietuvius, vietinius ir Chicagos, taipgi apylinkių kolonijų, dalyvauti šiame puikiame bankiete. Kurie dalyvaus, tai užmirš visus sielos nuliūdimus.

Susivienijimo Lietuvių Amerikoje 178 kuopos smagus balius įvyks sekmadienį, sausio 31 dieną 1943 metų, Marquette Hall, 6908 So. Western avenue.

Bus puikių dovanų, bus Mr. P. B. Šaltimiero Radio Advertisers dainininkai, bus žymus kalbėtojai, advokatai ir daktarai, bus šeši muzikantai. Bus visiems lygi stotis cha, cha, cha: padarys Dėdė Zecirka ir baronas Burbulys.

Balius prasidės 3 valandą po pietų, o koncertas prasidės 5 valandą. Įžanga 25c. —Kviečia

B. W.

Gabus Biznieriai pp. Jonas ir Adella Dulksniai

Pp. Jonas ir Adella Dulksniai, 2611 West 44th street, užlaiko švarią bučernę ir groserne. Kiek aš žinau, tai jau jie yra įėję į trečią biznį. Pirmiausia turėjo valgyklą. Sekėsi neblogai. Kiti žmonės užsimanė ją pirkti ir pp. Dulksniai valgyklą pardavė.

Po to jie šalia nusipirko saldainių ir visokių mokyklos reikmenių krautuvę. Ir šis biznis jiems pasisekė.

Vėliau iš Marquette Park jie persikėlė į Brighton Parką. Čia nusipirko namą ir biznį. Nors buvo viskas pusėtinai apleista, bet jų gabumas ir darbštumas viską nugalėjo ir dabar jie daro gražų biznį.

Geriausių pasekmių pp. Dulksniams. —*P. Š.*

Gubernatorius Green Grasina Uždėti Veto Ant Biliaus, Kuris Liečia Maisto Taksus

SPRINGFIELD, Ill. — Illinois valstijos legislaturos nariai demokratai planuoja įnešti įstatimdavystėn bilių, kuris panaikintų taksus ant maisto reikmenų. Ryšium su šiuo projektu gubernatorius Green pareiškė, kad jis vetuosiąs bilių, jeigu legislatura jį priims. Gubernatorius sako, kad toks bilius butų priešingas valstijos konstitucijai, o tokių priešingų konstitucijai bilių jis nemėgia pasirašyti.

Karas Pakeisiąs Mokyklų Vadovėlius

Numatoma, kad karas pakeisiąs mokyklų vadovėlius. Štai tik vienas pavyzdys. Žemėlapiuose iki šiol budavo nurodomi sausumos keliai, jurų keliai, o ateity bus rodomi ir oro keliai (susisiekimas lėktuvais). Be to, tur but bus ypatingo dėmesio kreipiama į tam tikrus dalykus, kaip demokratijos ir diktaturos esmės išdėstymą, etc.

ENGLISH COLUMN

UP GOES THE FRENCH RIVIERA PLAYGROUND AS THE AXIS FORTIFIES SEASIDE RESORTS

Declaring the French coast a military zone for 3 to 5 miles inland by the Axis closes one of the world's most famous playgrounds — the Riviera. It lured half a million tourists each winter.

Thus Nice, Cannes and Menton and a score of other resorts, noted for gay carnival life, are wiped out for the duration, says a National Geographic Society bulletin. Thus an Austrian paperhanger headquartering in Berlin breaks the banks of Monte Carlo, chases lingering artists and poets from Antibes, converts ancient cathedrals at Narbone and Perpignan into arsenals, and speeds fortifications behind sun-drenched sands.

Eastward from teeming Marseille is the Provence bulge — the 150 miles of coast known as the French Riviera, curving to the Alps and Italy. Westward from Marseille to the Pyrenees and Spain is a shoreline of similar length but reverse curve due to the bulge of the Gulf of Lions. Historic seats of recreation and reveiry adorn the militarized coast along both the land and water bulge.

Nice, city of 200,000, doubled its population in the carnival and resort months from December to May. Because its carnival and its shops were the largest, it suited the tastes of the most cosmopolitan tourist horde. Half an hour away by motor on either side are Cannes and Monte Carlo, where many Americans in playful mood learned from titled or monied Europeans how to win or lose small fortunes at luxurious gaming places. Jutting seaward near Monte Carlo is the rock village of Monaco, both important parts of tiny Monaco Principality, whose stamps are prized possessions of collectors.

The winter trek to the coast was not confined to resort towns, however. Toulon, city of 115,000, second only to Brest among French naval bases, had its watering suburbs, Tamaris and Les Sablettes. Cette, with its industries and railroads, had two popular beaches. Even Marseille with its ever-growing trade as a port of commerce to the Far East, was tourist-jammed.

"Keistutis Chorus Melodies" Tilps Šeštadienį

Ketvirtadieniais Naujienose telpa straipsniai užvardinti "Keistutis Chorus Melodies". Šiandien tokio straipsnio nėra. Jis tilps ateinantį šeštadienį, sausio 16 dieną.

Anton Oresky yra ugniagesys ir priklauso ugniagesių komandai No. 62. Liuosu laiku jis mėgia statyti spąstus muskvebriams. Kailiukus parduoda, o mėsą išdalina savo komandos draugams ugniagesiams.

Pradėjus mėsos trukumui jaustis, muskvebrių (muskratų) mėsa įeina madon Chicagos srities gyventojų tarpe.

AKIŲ SPECIALISTAI

DR. VAITUSH, OPT.
LIETUVIS

Mano 20 metų praktikavimas jusų garantavimas
Optometrically Akių Specialistas
Palengvina akių įtempimą, kuris esti priežastimi galvos skaudėjimo, svaigimo, akių aptemimo, nervuotumo, skaudamą akių karštį, atitaiso trumperegystę ir toliregystę. Prirengia teisingai akinius. Visuose atsitikimuose egzaminavimas daromas su elektra parodančia mažiausias klaidas. Specialė atyda atkreipiama į mokyklos vaikus.
Atitaisoma akių color blind.
VALANDOS: nuo 10 ryto iki 8 v. vak. Seredomis nuo pietų, o Nedėlioj pagal sutartį.
Daugely atsitikimų akys atitaisomos be akinių. Kainos pigiau kaip pirma.
4712 South Ashland Av.
Phone YARDS 1373

DR. G. SERNER
LIETUVIS AKIŲ GYDYTOJAS
25 metų patyrimas

Tel. Yards 1829
Pritaiko Akinius Kreivas Akis Ištaiso.
Ofisas ir Akinių Dirbtuvė
3401 SO. HALSTED ST.
kampas 34th St.
Valandos nuo 10 iki 4, nuo 6 iki 8
Nedėlioj pagal sutartį

DR. KARL NURKAT
(NURKAITIS)

Pritaiko atsakomingai akinius už prieinamą kainą ir ant lengvų išmokėjimų.
3241 S. Halsted Street
PHONE CALUMET 4591
RAKANDŲ KRAUTUVĖ

ADVOKATAI

K. P. GUGIS
ADVOKATAS
Miesto ofisas
127 N. DEARBORN STREET
Kambarys 1431—1434
Telefonas CENTRAL 4411-2
Namų ofisas:
3323 SO. HALSTED STREET
Valandos vakarais nuo 6 iki 8:30
Telefonas YARDS 0818
Ketvirtadieniais ir Sekmadieniais—pagal sutartį

A. A. SLAKIS
ADVOKATAS
7 So. Dearborn St.
Room 1230
Ofiso Tel. CENTRAL 1824
Valandos: 9 ryto iki 4 popiet

WHITNEY TARUTIS
ADVOKATAS
3133 SO. HALSTED STREET
Tel. CALumet 6877.
Val.: nuo 1:00 popiet iki 8 v. vak
134 N. LA SALLE STREET
Room 2014 Tel. STATE 75
Val. nuo 9:00 iki 11:00 ryto

KITATAUČIAI

DR. HERZMAN
IŠ RUSIJOS
Gerai lietuviams žinomas per 3 metus kaipo patyręs gydytojas chirurgas ir akušeris.
Gydo staigias ir chroniškas ligas vyrų ir moterų ir vaikų pagal naujausius metodus. X-Ray ir kitokiu elektros prietaisus.
Ofisas ir Laboratorija
1031 W. 18th St. netoli Morgan St
Valandos nuo 10—12 pietų ir nuo 6 iki 7:30 val. vak. kiekvieną dieną, išskiriant šeštadienio vakaro ir nedėliomis.
Tel. CANAL 3110
Rezidencijos telefonas:
Superior 9454 ar CENTRAL 746

Dr. Charles Segal
OFISAS:
4729 So. Ashland Ave.
— 2-ros lubos —
CHICAGO, ILLINOIS
Ofiso Valandos:
Nuo 10—12 val. ryto, nuo 2 iki 4 val. popiet ir nuo 7 iki 8:30 val vakaro. Nedėliomis nuo 10 iki 12 valandai dieną.
Phone MIDWAY 2880

LIETUVIAI
GYDYTOJAI IR DENTISTAI
Amerikos Lietuvių Daktarų Draugijos Nariai

Phone CANAL 6122
Dr. S. BIEŽIS
GYDYTOJAS IR CHIRURGAS
2201 West 22nd Street
Valandos nuo 1—3 ir 7—8
Seredomis ir Nedėl. pagal sutartį
Rez. 3241 W. 66th Place
Phone REPUBLIC 7868

Ofiso Tel. VIRGINIA 0036
Rezidencijos telefonas BEVERLY 8244
DR. T. DUNDULIS
GYDYTOJAS IR CHIRURGAS
4157 ARCHER AVENUE
Ofiso valandos:
nuo 1—3 ir nuo 6—8:30 val. vakaro
Trečiadieniais pagal sutartį

Dr. F. Pulsucki Le Van
GYDYTOJAS IR CHIRURGAS
Valandos kasdien 2—4 ir 7—9 vak.
Ketvirtadieniais tik pagal sutartį
1957 W. Garfield Blvd.
Cor. Damen HEMLOCK 6699

A. Montvid, M. D.
West Town State Bank Bldg.
2400 WEST MADISON STREET
Val.: 1 iki 3 popiet, 6 iki 8 vak.
Telefonas SEELEY 7330
Namų telefonas BRUNSWICK 0597

DR. S. NAIKELIS
GYDYTOJAS IR CHIRURGAS
Ofisas ir rezidencija
3417 So. Halsted St.
Tel. LAFAYETTE 7020
Val. 2—4 popiet, 7—8:30 vak
Sekmadienį pagal sutartį

Telefonas YARDS 3146
DR. V. A. ŠIMKUS
GYDYTOJAS IR CHIRURGAS
IR AKINIUS PRITAIKO
744 W. 35th Street
Valandos: 11—12; 2—4 ir 6:30—8:30
Pirmadieniais tik nuo 2—4
Šventadieniais: 11—12.

DR. STRIKOL'IS
Gydytojas ir Chirurgas
Ofisas 4645 SO. ASHLAND AVE.
Ofiso val.: nuo 2 iki 4 ir nuo 6 iki 8 va. Nedėlioj pagal susitarimą.
Ofiso tel. YARDS 4787
Namų tel. PROSPECT 1930

DR. C. Z. VEZEL'IS
DENTISTAS
4645 So. Ashland Ave.
arti 47th Street
Telefonas YARDS 2246
Valandos: nuo 9 iki 8 vakaro
Seredoj pagal sutartį

DR. BRUNO J. ZUBRICK'AS
GYDYTOJAS IR CHIRURGAS
NAUJOJE VIETOJE
2403 West 63rd St.
VALANDOS: 2—4 popiet ir 7—9 vakaro, trečiadieniais ir sekmadieniais pagal susitarimą.
Telefonas HEMLOCK 7899
Namų tel. RADCLIFFE 7885

KITI LIETUVIAI DAKTARAI

Tel Hemlock 5849
Dr. Peter T. Brazis
GYDYTOJAS IR CHIRURGAS
4757 S. Western Ave
VALANDOS 1 iki 3 ir nuo 7 iki 9

DR. A. JENKINS
(Lietuvis)
GYDYTOJAS IR CHIRURGAS
2500 West 63rd Street
Ofiso valandos: nuo 1—4 ir nuo 7—9 val. vakaro ir pagal sutartį
Seredomis ir nedėl. pagal sutartį
Ofiso Tel. PROSPECT 6737
Namu Tel. VIRGINIA 2421

Dr. Emily V. Krukas
GYDYTOJA IR CHIRURGAS
4146 Archer Avenue
Ofiso Tel. LAFayette 3210
Res. Tel. LAFayette 0094
Jeigu Neatsiliepia—
Šauk KEDzie 2868
VALANDOS:
Pirmad., Antrad, Ketvirt. 6—9 vak.
Penktad., Šeštad. 8:30—9:30 vakaro
Sekmadienį pagal susitarimą.

DR. MARGERIS
3325 So. Halsted St.
Valandos: nuo 10 iki 2
ir nuo 6 iki 8.
Sekmadieniais nuo 10 iki 12
Phone YARDS 7299

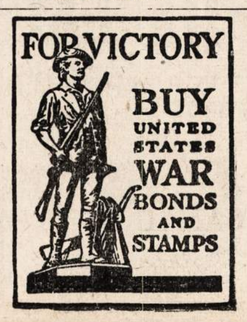

Dr. Jurgis Plieninis

Vokiškasis siaubas

(Tęsinys)

Taip atsiliepia apie vokiečių kryžiuočių darbus pačių vokiečių sąžiningesnis rašytojas! Tokiomis aplinkybėmis, praėjus 50 metų nuo kryžiuočių atsikraustymo, visa prusų žemė buvo jau nukariauta:

prusai iš niekur pagalbos negalėjo susilaukti, o kryžiuočius nuolat rėmė Vokietija. Per ilgus karus prusų tėvynė buvo beveik tyrais paversta, prusų gyventojų maža beliko: daugybė jų žuvo kovose, kiti į Lietuvą pabėgo, prieglobsčio ieškodami. Nuo senų laikų buvęs derlingas, turtingas ir linksmas kraštas, pavirto tyrais, mirties vieta, tolydžiu kapinynu.

Tokia buvo tikroji kryžiuočių krikšto prasmė. Jų supratimu—pakrikštyti tautą — reiškia ją išžudyti!

Dabar vokiečių mokslininkai, kurie paprastai vokiečių plėšikiškai politikai tarnauja, skelbia, kad prusų tauta jau senai esanti pati išmirusi. Bet mes matome, kad iš tikrųjų vokiečiai ją išžudė, išpiovė, pasisavindami jos žemes ir sukrautus turtus. Pagrobę prusų žemes vokiečiai įsikurė jų vietoje ir ilgainiui patys įgijo prusų vardą. Todėl tat seniau čia gyvenusią mums gimininga tautą, vokiečių išpiautą, mes dabar vadiname senprusiais. Taip ant musų brolių pralieto kraujo, kaulų degėsių įsikurė dabartiniai vokiški prusai.

Pirmas vokiečių pasirodymas Lietuvos pasieny buvo veidmainingas šventvagiškas ištisos tautos išnaikinimas.

III. Vokiečiai engia ir žudo musų senolius.

Išpiovę prusus ir įsikurę jų vietoje, vokiečiai kryžiuočiai dar per pusantro šimto metų stengėsi padaryti ir su lietuviais tą pat, ką jie padarė su musų broliais prusais.

Kiek blogo, kiek skriaudos, kiek nuostolių jie padarė Lietuvai per tiek metų, šiose trumpose eilutėse ir apsakyti negalima. Pusantro šimto metų nuolatinių kruvinų kovų, nuolatinių puldinėjimų iš pasalų, nuolatinės klastos — galima gi įsivaizduoti, ką visa tat reiškia!

Naujųjų laikų kai kuriems sąžiningesniems vokiečiams — net jiems patiems plaukai ant galvos šiaušias, kai jie pradeda tyrinėti kryžiuočių istoriją, jų kruvinus darbus Lietuvoje. Tokiam kryžiuočių istorijos tyrinėtojui Lotarui Veberui prusų praeities paveikslas atrodo kupinas išgąsties ir baimės, kupinas nužudytų moterų ir nekaltų kudikių kraujo ir vis vardan Dievo! Tasai paveikslas jam atrodo esąs išpieštas žudymais, deginimais, didžiausių žemės lpotų nuteriojimais, anarchija, žengiačiu per lavonus godumu ir visais palaidaisiais geiduliais!

Kitas vėl kryžiuočių istorikas vokietis Al. Hornas, aprašydamas daugybę atsitikimų, kaip kryžiuočiai plėšė Lietuvą, be ko kito sako:

XIV-me amžiuje jau pradėjęs Europoje nykti ritierių luomas buvo tiesiog padukęs, lyg tokia mada buvo į Prusus vykti, tenai kuo daugiausia įvairių atsitikimų pamatyti ir kuo daugiausia lietuvių nužudyti. Bendrai, imant, juose buvo tas pats noras, tas pats geidulys, kurs šiandien siundo medžiotoją ant žvėries!...

Visa Didžiosios Lietuvos Kunigaikštijos istorija, nuo kryžiuočių atvykimo laikų ligi Vytautas ties Grunvaldu jutos sutriuškino,—nepaliaujamos kruvinos kovos su kryžiuočiais. Iš tų kovų prisiminkime nors vieną pavyzdį.

Per ilgus dešimtmečius nusitęsę karai su vokiečiais visą Lietuvos kraštą gerokai nualino. Po šitokių karų 1400 m. vokiečiai vėl netikėtai puolė žemaičių kraštą, kaip dabar kad netikėtai pakeleivį užpuola banditai ant viešo kelio. Iš pasalų jie tuomet užpuolė žemaičius ir per dvyliką ištisų dienų jie juos teriojo po plačiausius žemės plotus, viską naikindami ir degindami, daugybę taikių niekuo nekaltų žmonių išžudydami ir į nelaisvę išsivesdami. Jiems tuomet pavyko žemaičius užkariauti. Žemaičių gyventojai, didžiai nusiminę, vokiečiams pasižadėjo priimti krikščionybę ir ištikimumo ženklui davė jiems daugybę žmonių įkaitais. Bet žemaičių kančios tuo nepasibaigė.

Žemaičių bajorai 1402 metais rašo Vokiečių kaizeriui ir kitiems Vokietijos valdovams skundą, kuriame be ko kito sako:

"Klausykite, klausykit, jųs kunigaikščiai, pasaulionys ir dvasininkai, atkreipkit maloniai dėmesį į nuliudusių skundą ir prispaustųjų balsą. Mes esame laisvi, taurios kilmės, kurią mums kryžiuočių ordinas nori išplėšti. Nieško jis to, kas yra dieviška, maloninga ir teisinga, bet yra atsidavęs piktybei ir godumui. Jis nesirupina, kad musų sielos Dievą nusipelnytų, bet trokšta musų žemės ir turtų... Kaip gi toki kryžiuočiai gali save broliais vadinti? Kaip jie gali kitiems duoti krikštą, Kas kitus nori apmazgoti, tas patsai turi buti skaistus. Kaip gi jie, juodžiausi gimę, gali kitus apvalyti? Šitoki, buitent, sumetimai mus lig šiol ir sulaikydavo nuo krikšto, nes mes esame įsitikinę, kad geriau visiškai kelio į išganymą nepažinti, negu jį pažinus ir juo atgrisus paskum jį pamesti. Jeigu butumėm jų tikybą priėmę, musų butų laukęs toks pat likimas, kaip ir prusų...

Palengva spaudė mus vargas, bet kasdien augo. Visus javus, vaisius, avilius su bitėmis išplėšė mums broliai, laisvus iš prigimties musų sprandus įpratino darban naktimis; sunkiomis naštomis apkrovė musų valdinius, tėvunus, ukininkus ir duoklininkus, atėmė iš musų medžioklę ir žvejybą (anais laikais medžioklė ir žvejyba — buvo vieni svarbiausiųjų pragyvenimo šaltinių), uždraudė verstis vaizba (prekyba) su kaimynų šalimis (nebeliko jokio verslo, jokio pragyvenimo šaltinio, viską vokiečiai sau pasiėmė). Biauriausias daiktas, jog kas metai varu ima musų vaikus užstatan, be mažiausio žmoniškumo iš musų varu plėšia musų pačias, reikalauja, kad jos mus pamestų, nes jiems nepakanka šimtų išgabentų vaikų ir sugautų mergaičių.

Meldžiame jus, klausykit, klausykite, kurie tiesą mylite! Mums rodos pritinka labiau! verkti, negu kalbėti. Musų galiunus suraišiotus tempė kalėjiman į Prusus, kitus ant laužo sudegino, nes jie neleido atimti savo vaikų; musų jaunas seseris ir dukteris varu sugavę—ir baisu sakyti — gėdino, kas yra visiems žinoma ir lengva įrodyti. Vienam galingiausių musų bajorų Kirkučiui ordino broliai žiauriai išplėšė jo gražią dukterį. Neiškentė skriaudos jaunasis mergos brolis — perdurė vietoj gėdijantį savo auką vienuolį. Taurų ir garbingą bajorą Visiginą drauge su pačia ir vaikais išsigabeno į Prusus ir ten visus išžudė. Bajorui Svalkėnui sudegino dvarą ir kaimą, o gyventojus išžudė, kad jis pats vos gyvas pabėgo. Kitam, Sungailai, galvą nukirto, o jo gimines vergovėn išsigabeno.

Klausykite, krikščionys kunigaikščiai! Mums nebeliko kitos vilties, kaip mirti iš galvažudžių rankos ir regėti, kaip jų ištroškę kardai bus musų krauju sutepti. Jie tyčia vėluojasi su krikštu musų krašte, nepastatė nė vienos bažnyčios ir nė vieno kunigo mums nedavė. Tik vieni taurųs musų kunigaikščiai Vytautas su Jogaila vienus kitus iš musų apšvietė tikyboje... Mes trokštame krikšto. Tačiau teikitės atsiminti, kad mes esame žmonės, bet ne bepročiai galvijai, kuriuos leista dalinti, pirkti ir parduoti, — mes esame Dievo kuriniai pagal Jojo paveikslą ir pavyzdį, Dievo sunų laisvė sukurti, joje amžinai norime ir likti..."

Šitas Žemaičių bajorų klaikus skundas, penkiolikto amžiaus pradžioje rašytas kraujumi ir ašaromis, vaizdžiai parodo, ko vokiečiai tuomet lindo Lietuvon; ko jie norėjo, ką jie joje veikė, — kaip jie ją "krikštijo"!

Ir visa tai buvo daroma Dievo ir Bažnyčios vardu, ir visa tai tęsėsi pusantro šimto metų!

Ar begalima įsivaizduoti plėšresnį grobuoniškumą, niekšingesnę veidmainystę, biauresnę šventvagystę?!...

Taip amžių gelmėse vokiečiai pradėjo santykiauti su lietuvių tauta.

IV. Vokiečiai engia ir žudo musų brolius latvius.

Jei prusus ir vakarines lietuvių padermes plėšė ir smaugė kryžiuočiai, tai antruosius musų brolius latvius, o per juos ir rytines lietuvių gimines smaugė kitas vokiečių ritierių ordinas — kardininkai. Šie buvo toki pat atėjunai ir latvių žemės užpuolikai, kaip ir kryžiuočiai prusų.

Kardininkai tiktai tuo tesiskyrė nuo kryžiuočių, kad vietoje kryžiaus ženklo nešiojo kardą. Iš esmės gi buvo toki pat vagys, plėšikai, galvažudžiai, kaip ir kryžiuočiai. Ir apie šių valstybių privilegijuotų banditų darbus pačių vokiečių kiek bešališkesni istorikai tiktai su pasibaisėjimu tegali prisiminti. Toksai istorikas G. Merkelis, pats vokietis, apie jų darbus šitaip sako:

(Bus daugiau)

---

a. ✝ a.

JUOZAPAS MANKAUSKAS
gyveno 601 E. 126th Street,
pirmiau gyveno Bridgeporte

Persiskyrė su šiuo pasauliu sausio 13 d. 5 val. ryto 1943 m., sulaukęs senatvės; gimęs Liet. Tauragės apskr., Aržvilkio parap. Amerikoj išgyveno 35 metus. Paliko dideliame nuliudime sunų Antaną ir jo šeimą, marčią Oną, anukę Teresą, sesers vaikus Oną Yušką, jos vyrą Joną ir jų šeimą; Antaną ir Juozapą Survilus ir šeimas. Lietuvoj 2 dukteris Petronelę ir Moniką, sunų Stanislovą ir daug kitų giminių, draugų ir pažįstamų. Laidotuvėmis rupinasi marti Ona Mankauskas. Kunas pašarvotas Bukausko koplyčioj, 10821 S. Michigan ave.

Laidotuvės įvyks šeštadienį, sausio 16 d. 1:30 val. po pietų iš koplyčios bus nulydėtas į Tautiškas kapines.

Visi a. a. Juozapo Mankauskio giminės, draugai ir pažįstami esat nuoširdžiai kviečiami dalyvauti laidotuvėse ir suteikti jam paskutinį patarnavimą ir atsisveikinimą.

Nuliudę liekame

Sunus, Marti ir giminės

Laidotuvių direktorius L. Bukauskas. Tel. Pullman 9661

LOVEIKIS Siunčiam Gėles Telegramu į Visas Pasaulio Dalis

KVIETKININKAS
Gėlės Vestuvėms, Bankietams ir Pagrabams.
3316 SO. HALSTED ST.
Tel. YARDS 7308

URBA Gėlės Mylintiems Vestuvėms, Bankietams, Laidotuvėms, Papuošimams.

GĖLININKAS
4180 Archer Avenue
Phone LAFAYETTE 5800

PASKOLOS DAROMOS
ANT 1-MŲ MORGIČIŲ
GREITAI IR PIGIAI
MĖNESINIAIS ATMOKĖJIMAIS

MUTUAL FEDERAL
SAVINGS and LOAN ASSOCIATION
OF CHICAGO
2202 W. Cermak Road
Telefonas:
CANAL 8887
Ben. J. KAZANAUSKAS
SEKRETORIUS.

SIMONAS BRAZLAUSKAS
Gyveno 4609 So. Paulina St.

Persiskyrė su šiuo pasauliu sausio 9 d., 9:00 val. vakaro, 1943 m., sulaukęs 66 m. amž., gimęs Lietuvoje. Amerikoje išgyveno 35 metus.

Paliko dideliame nuliudime sunų Tibertą, PFC-U. S. Army, dabar parvažiavęs į laidotuves iš Miami, Fla.

Kunas pašarvotas I. J. Zolp koplyčioj, 1646 W. 46th St. Laidotuvės įvyks sausio 15 d., (penktadienį), 9:30 val. ryto iš kopl. į Šv. Kryžiaus parap. bažnyčią, kurioje atsibus gedulingos pamaldos už velionio sielą, o iš ten bus nulydėtas į Šv. Kazimiero kapines.

Visi a. a. Simono Brazlausko giminės, draugai ir pažįstami esat nuoširdžiai kviečiami dalyvauti laidotuvėse ir suteikti jam paskutinį patarnavimą ir atsisveikinimą.

Nuliudę liekame:

Sunus, Draugai ir Pažįstami.

Laid. Direkt. I. J. Zolp, Tel. YARDS 0781.

---

a. ✝ a.

ONA BARTKIENĖ
(po tėvais Yanionaitė)

Persiskyrė su šiuo pasauliu sausio 13 d. 12:25 val. ryte 1943 m., sulaukus 65 metų amžiaus, gimus Miškinių kaime, Ramygalos parap., Panevėžio apskr. Amerikoj išgyveno 29 metus. Paliko dideliame nuliudime 2 dukteris, Sophia Jusko, žentą Edward ir Pauliną Grigas, žentą Apolinarą, sunų Joną ir marčią Adeline, 6 anukus, Charles Gasiunas, John, Virginia ir Raymond Bartkus ir Eleanor ir Violet Schultz, brolį Kazimierą Yanionį, 2 seseris, Marytę Wonsewich ir Helen Wisnefsky ir jų šeimas, New Yorke sesers sunus Antaną, Juozapą, Gust ir Joną Barauskus ir jų šeimas, podukrę Antaniną Yanionienę ir jos šeimą Lietuvoje ir žentą Clemensą Yanionį Massachusetts valstijoje ir kitas gimines ir draugus. Priklausė Lietuvių Literaturos Draugijai. Kunas pašarvotas namuose, 6915 South Talman ave.

Laidotuvės įvyks šeštadienį, sausio 16 d. 1 val. popiet iš namų bus nulydėta į Tautiškas kapines.

Visi a. a. Onos Bartkienės giminės, draugai ir pažįstami esat nuoširdžiai kviečiami dalyvauti laidotuvėse ir suteikti jai paskutinį patarnavimą ir atsisveikinimą. Liudi:

Dukterys, Sunai, Žentai, Marčia, Anukai, Brolis, Seserys ir giminės

Laidotuvių direktorius P. J. Ridikas. Tel. Yards 1419.

JONAS SKRABIS
Gyveno 5831 S. Sangamon Ay.

Persiskyrė su šiuo pasauliu sausio 13 d., 10:20 val. ryto, 1943 m., sulaukęs pusės amž., gimęs Panevėžio apskr., Gitėnos kaime, Miežiškių parap. Amerikoj išgyveno 33 met.

Paliko dideliame nuliudime moterį Emiliją, po pirmu vyru Urbelienę, po tėvais Rekašaitę, motiną Mortą, brolį Jurgį, ir brolienę Stanislavą ir jų šeimą, 2 podukras, Mrs. Viola Wilson ir Mrs. Helen Sabourin ir jų šeimą, krikšto dukterį Joan Sabouris, Canadoje, du pusbrolius: Antaną ir Juozapą Vasiliauskus ir jų šeimą, pusseserę Salomeją Kirdeikienę ir šeimą ir daug kitų giminių ir pažįstamų Amerikoj ir Lietuvoj.

Kunas pašarvotas Edward and Mulder koplyčioj, 6000 S. Halsted St. Laidotuvės įvyks šeštad., sausio 16 d., 8:30 val. ryto iš kopl. į Gimimo Pan. Švenčiausios parap. bažnyčią, kurioje atsibus gedulingos pamaldos už velionio sielą, o iš ten bus nulydėtas į Šv. Kazimiero kapines.

Visi a. a. Jono Skrabio giminės, draugai ir pažįstami esat nuoširdžiai kviečiami dalyvauti laidotuvėse ir suteikti jam paskutinį patarnavimą ir atsisveikinimą.

Nuliudę liekame: **Moteris, Motina, Brolis ir Giminės.**

Laid. Direkt. L. Bukauskas, Tel. PULlman 9661.

CLASSIFIED ADVT.

HELP WANTED—MALE
Darbininkų Reikia

PATYRUSIŲ PAINT SPRAYERS. Pastovus darbas, tinkamiems vyrams. UNIVERSAL TRUNK CO., 312 N. May St.

REIKIA 2 TIESIOGINIAM darbui draiverių, dock men. Unijos alga.
MICHIGAN INTERSTATE.
2601 Eleanor St.,
CALumet 6440.

OFF-PRESSERS
Ant Custom kautų. Pastovus darbas. BRUNO BROTHERS, 607 N. WELLS ST.

VAIKINŲ
17 metų arba senesnių, pagelbėti salesmanams vidurmiesty, 40 valandų į savaitę, 40c. į valandą.
JOS. J. CLIFFORD, Inc.,
308 N. Michigan Avenue.

VYRŲ
PACKING HOUSE
DARBUI
72½c į valandą
MINIMUM.
GERI
DRESSING ROOMS, CAFETERIAS
IR TRANSPORTACIJA.
ATSIŠAUKITE Į
EMPLOYMENT OFFICE
4648 S. Western Ave.

FURNITURE-FIXTURE FOR-SALE
Rakandai ir Įtaisai Pardavimui

LINOLEUM PAKLOJIMAS
DYKAI.
CONGOLEUM 39c. INMADE 49c
INLAID 79c. KREDITAS.
HEMLOCK 3200.

SUSIRINKIMAI

LIET. DEMOKRATŲ 13 WARDO Klubo susirinkimas įvyks sausio 14 d., 8 val. vak., Bažnytinėj svet., 6812 S. Washtenaw ave. Susirinkimas bus svarbus, kad bus renkami valdybos nariai 1943 m. Visi nariai esat kviečiami dalyvauti ir naujų narių atsivesti. Taipgi bus indorsavimas miesto majoro ir aldermano ir kitų miesto valybų. Visi išgirskite pranešimus iš politikos lauko. —**J. A. Vilkišius, rašt.**

TEISYBĖS MYLĖTOJŲ DRAUGYSTĖS metinis parengimas įvyks sekmadienį, sausio 17, 1943 m., Chicagos Lietuvių Auditorijoj, 3133 S. Halsted St. Pradžia 5 val. vakare. Bus perstatymas ir šokiai prie geros muzikos. Visi nariai ir svečiai kviečiami atsilankyti.
Kviečia Komitetas

SAUSIO 14 d. 1943 m. įvyks Lietuvių Auditorijos svetainėj, 3133 S. Halsted St., Chicago, Ill., 11-to Wardo Lietuvių Demokratų Organizacijos susirinkimas. Čia bus išduota įvairus raportai, nes šis susirinkimas yra metinis. Visi nariai kviečiami dalyvauti. —**Korespondentas**

Murine soothes, cleanses and refreshes irritated, reddened membranes caused by head colds, driving, winds, movies, close work, late hours. Free dropper with each bottle. At all Drug Stores.

HELP WANTED—FEMALE
Darbininkių Reikia

PAMUŠALO IR RANKOVIŲ siuvėjų ant vyriškų kautų. Gera mokestis.
308 W. VAN BUREN ST.
3-čias aukštas.

MERGINOS MOTERYS

NUO 17 iki 45 METŲ

Dieninis ir naktinis darbas

VALANDOS

Nuo 7:15 ryto iki 3:45 popiet
nuo 3:45 popiet iki 12:15 ryto
nuo 11:15 vakaro iki 7:15 ryto

Patyrimas nereikalingas

INSERTERS
WRAPPERS
ENCLOSERS

FEEDERS ON MACHINES
BOX FILLERS

Dienų ir kavalkų darbas.
Atsineškite Social Security numerį
Jei neturite 18 metų, atsineškite gimimo metrikus.

W. F. Hall Printing Co.
Employment Dept.
4600 Diversey

REIKIA JAUNOS MERGINOS kostumeriams priimti.
HOME CRYSTAL LAUNDRIES
4204 So. Western Ave.

MERGINOS 18—50 METŲ namų darbui. Virimas. Geri namai ir alga. Savas kambarys, vana, radio. Maža šeima. WINnetka 4644.

MERGINŲ IR
MOTERŲ
DEFENSE
DARBUI

AMŽIAUS 18 iki 60
PATYRIMO NEREIKIA.
PRADŽIAI ALGA 55c. Į VALANDĄ IR PROGA DĖL BONUS IR VIRŠLAIKIO. GERA TRANSPORTACIJA. GATVEKARIAI SUSTOJA PRIE MUSŲ DURŲ.

CAMPBELL SOUP COMPANY
(CENTRAL DIVISION)
1643 W. 47th St.
ARBA
2550 W. 35th St.

PATYRUSIŲ LAUNDRĖS DARBININKIŲ
Feeders ir folders prie mangle. Darbas naktimis, pradžia 5 val. Nuolat darbas, gera alga.
GREAT WESTERN LAUNDRY,
2125 Madison St.

MERGINŲ
Dešrų, casing dirbtuvė. Norima patyrusių.
1335 West 47th St.

MERGINŲ
17 iki 30 metų. Kepykla, dienų darbas, viršlaikis.
MAYFLOWER DOUGHNUT CORP.
1933 So. Halsted St., 6th floor.

MERGINŲ IR MOTERŲ
Amžiaus 18 iki 35.
Malonus,
šviesus,
švarus
dirbtuvės darbas.
Pasilsio laikotarpiai.
Patyrimas nereikalingas.
ATLAS SPRING CO.,
228 N. Clinton St., 2nd floor.

MOTERŲ
PATYRUSIŲ
PASTRY COOKS
Nereik sekmadieniais arba naktimis dirbti.
Nuolat darbas, gera alga.
THE FAIR STORE
State and Adams Sts.

MERGINŲ IR MOTERŲ
Operatorkų prie moteriškų Pinafore žiurstų. Gera alga, nuolat darbas.
LeNORE GARMENT, Inc.,
1020 W. Adams St.

OPERATORKŲ PRIE SKALBIAMŲ SUKNELIŲ.
Patyrusių, single needle ir special operatorkų. Gali uždirbti didelę algą. Geros darbo sąlygos. Pastovus darbas. 464 SO. RACINE.

MOTERŲ IR MERGINŲ
Kaipo floor maids, valymui, šveitimui, dienomis ir naktimis darbas. Nuolatos; maloni darbo aplinka. Gera mokestis, valgis ir uniformos. 44 valandos į savaitę.
PRESBYTERIAN HOSPITAL
Housekeeping Department
1753 CONGRESS ST.

HELP WANTED—FEMALE
Darbininkių Reikia

DIRBTUVEI MERGINŲ
Nepatyrusių, pastovus darbas. Pradžiai 50c. į valandą. Valandos nuo 8 iki 4:30 popiet.
RAPID MOUNTING AND FINISHING CO.,
310 W. POLK STREET.

MOTERŲ ir MERGINŲ
SIUVAMŲ MAŠINŲ
OPERATORKŲ
RANKOM SIUVĖJŲ
PATYRUSIŲ IR MOKINIŲ
pastoviam darbui. Vyrų drabužių firma. 5 dienos į savaitę. Mokestis už viršlaikį. Puikiausi transportacija. Kreipkitės 8:30 v. ryto į bile kurią jums arčiausią dirbtuvę.

HART SCHAFFNER AND MARX
4522 CERMAK ROAD
823 S. TRIPP AVENUE
kampas Arthington St.
2303 ST. PAUL AVENUE

Apvalymui Moterų
Apvalymui ir scrub moterų. Apvalyti ofisus naktimis. Gera alga. Kreipkitės prie naktinio formano 5 vakare.
135 So. La Salle St.

HELP WANTED-MALE-FEMALE
Darbininkų-Darbininkių Reikia

MERGINŲ IR BERNIUKŲ
Biskį patyrusių. Gera alga. Daug arba mažai valandų darbo.
MISS BURD, WABash 3497.

REAL ESTATE FOR SALE
Namai ir Žemė Pardavimui

5805 S. MAPLEWOOD AVE., 6 kambarių muro bungalow, karštu vandeniu šildomas, lotas 30x125, 2 karų garažas, cementuota ėlė.

5619 Throop St. medinė cottage, asbestu dengta, 6 kambarių furnas šildoma, tikras pirkinys—$3000, 1/3 įmokėti, McGRATH, 1432 W. 79th St. RADcliffe 4900.

GREITAM PARDAVIMUI, 2 flatų murinis namas, 5 ir 6 kambarius. Moderniškas, A-1 stovyje. Naujai dekoruotas, garų šildomas, naujas stokeris. 2 karų garažas. Puikiausi transportacija. Savininkas 7440 S. Rhodes. 2-tras aukštas. VINcennes 1273.

PARSIDUODA NAMAS BRIGHTON Parke, 2 aukštų medinis po 4 kambarius. 2515 W. 46 St. Klauskite Peter Gečas.

BUSINESS CHANCES
Biznio Progos

PARDAVIMUI GROSERNĖ IR BUČERNĖ. Geras biznis. Pinigų uždirbanti vieta. Pardavimo priežastis—kitas biznis.
2358 S. Oakley Ave. Crawford 5105

FARMS FOR SALE
Ukiai Pardavimui

8½ AKRŲ, 2 MODERNIŠKOS stubos, gasas, prie ežero, kelias, busų linija, 1 akras fern, įplaukų $6600. W. A. MITCHELL, Box 93, Route 1, Maitland, Fla.

35 AKRAI, PRIE VIEŠKELIO, prie pat ežero. Arti stoties, busų linijos, pašto, marketų. Yra truputis miško. $1400. C. W. CAMPBELL, Box 37, Altamonte Springs, Fla.

FOR RENT—IN GENERAL
Rendai—Bendrai

KRAUTUVĖ IR GYVENIMUI kambariai, 4223 S. Wells St. Tinkama batų taisymo šapai. Rendai. $25. Senai įsikurusioj apylinkėj. Tel. Max Rosenzweig FRAnklin 1028.

COAL—WOOD—OIL
Anglys—Malkos Aliejus

VISI KALBA APIE "REINER'S Olga Smokeless, Dustless Pocahontas Coal." Tai yra švariausios, karščiausios, su daug lump, labai mažai pelenų. Ir dėl geriausių Stoker Anglių telefonuokit GROvehill 1000,
J. J. Bagdonas, atstovas
REINER COAL COMPANY.

WHOLESALE FURNITURE
Rakandai ir Įtaisai Pardavimui

MCKĖDAMAS CASH—
už rakandus sutaupysite nuo 40 iki 60%. Mes pristatome bile kur. Pašaukite ar rašykite dėl daugiau informacijų. Vien tik nacionaliai žinomi daiktai randasi pas mus.

ALIŠAUSKAS, SUNUS,
6343 So. Western Ave.,
Chicago, Ill. Tel. REPublic 6051

Pirkite tose krautuvėse, kurios GARSINASI "NAUJIENOSE"

KAREIVIŲ LAIŠKAI

LAIŠKAS RAŠYTAS PONIAI JENNIE RIMKUS, CHICAGOJE

Rašo seržantas A. J. Rimkus.

Dear Mom and Felix,—

Keletas žodžių pasakyti hello ir pranešti, kad mes tarpstame gerai ir mąstome apie tamstas.

Mes turėjome gražias Kalėdas, kartu tikimės, kad ir tamstos turėjote gražias. Man buvo duota visa diena laisva, taigi išmiegojome iki 9 valandos ryto, o po pusryčių abudu nuėjome mišių išklausyti. Vėliau atsilankėme į stovyklą pietums, nes ir mūsų žmonos buvo užkviestos čia ta proga. Papietavę atsilankėme į teatrą ir taip baigėme visai gerą dieną. Musų vienintėlis gailestis buvo, kad nestengėme praleisti šventes kartu su tamstomis.

Mažai ką turiu pasakyti naujienų atžvilgiu, nes Mina parašė tamstoms beveik viską. Kaip žinote, mes rengiamės apleisti šią stovyklą artimoj ateity. Taigi Mina pamatys daugiau šalies vietų. Ji veikiausia išvyks keletą dienų paskui mane. Mes įsirengsime sekančioje bazėje daug maž į mėnesį laiko. Ji gal važiuos pamatyti Carlsbad Caverns (urvus), pirm negu apleis El Paso. Norėčiau ir aš kartu su ja važiuoti, tačiau negaliu gauti kelionei paso. Gal but kurią dieną, kai karas pasibaigs, gausiu ir aš progą pamatyti tuos išgarsėjusius urvus. Kaip suprantu, verta juos pamatyti. Gaila, kad esu taip arti, o atlankyti juos neturiu progos.

Well, Kalėdos atėjo ir praėjo. Manau, tamstos namie turėjote gražias Kalėdas. Mes čia neturėjome nė vieno pukelio sniego, išėmus tiek, kad prieš keletą savaičių sniego buvo kalnuose. Oras betgi buvo gan vėsus pastarasias keletą savaičių: rytmečiais žemiau užšalimo punkto, dienos metu, ypač popiet, žymiai šilčiau. Dėviu savo paltą namie vakarais, o ir geras jis rytmečiais, kai tenka laukti gatvekario ir buso. Mat, man reikia mainyti vežimą du kartu.

Na, manau, tai bus kuone viskas. Kaip tamstos tarpstate namie? Tikiuos, kad motina jaučiasi geriau, ne kad ji paprastai jaučiasi. Kaip praėjo Kalėdų apvaikščiojimas pas McFarlane? Ar turėjote progos susitikti Donaldo naują merginą? Aš nužiuriu, kad jis yra rimtai ja susidomėjęs. Gal but, kad išgirsime ir vestuvių varpus, kurią dieną.

Beje, Felix! Nepamiršk painformuoti mane, jeigu sužinosi naujienų iš lokalinės drafto tarybos. Norėčiau, kad tu pasiliktumei 3-A klasėje. Man visai nepatiktų, jeigu tave paimtų kariuomenėn, nes kas nors turi prižiurėti motiną. Tu esi vienintėlis asmuo šiai pareigai. Parašyk ir pranešk man, jei turi naujų žinių tuo reikalu.

Well, tenka padėti vardą po šiuo laišku. Rašysiu dažnai — kai tik turėsiu progos tai padaryti. Atleiskit, jeigu pasitaikė klaidų rašyme. Aš esu amatorius darbe rašomaja mašinėle, o prie to turiu pasakyti, kad ši mašinėlė netarnauja taip, kaip turėtų tarnauti. Pažindami mane suprasite, kad turiu suversti bėdą ant mašinėlės.

Viso gero, daug pasisekimo ir telaimina jus Dievas. Musų meilė abiems jums.

—Abe ir Mina

Wolverine Express Co. sandėliuose adresu 2340 So. La Salle street trečiadienį kilo gaisras iš mažo anglimis kurenamo pečiaus. Ugnis padarė žalos turtui apie $35,000. Dauguma sugadintų medžiagų buvo vario ir odų. Sunaikinta ir kotkių. Dešimt prikrautų trokų pavyko išgelbėti.

Išsiuntė priėmimui į kariuomenę

Pastarosiomis dienomis šie vyrai buvo išsiųsti į kareivių priėmimo punktą iš lokalinės Selective Service tarybos No. 21 adresu 2317 West 69th street:

Franklin Pierce Branigan
Leslie F. Kaysen
Frank Walter Mattas
Michael Anthony De Felice
Joseph D. Coglianese
Joseph John Janis
Charles Joseph Izzo
Matthew Kaizer Dudek
John Ebner
Louis Dominic Aldia
Edward John Lipinski
Joseph Edward Garvey
Bert Robert Bergstrom
Earl Edward Racine
Walter Theodore Lickus
Harvey Bernard Mosher
Jack Eugene Southard
John Peter Shadbar
George Bernard Simanek
Daniel Justin McGuigan
Joseph William Parsons
Fred Otto Wilkening
Mitchell Leo Kalvaitis
Raymond Berton Koepke
Ceasar Vercelli
Robert Andrew Schmitz
Fred George Serner
Edward Anthony Chesko
Tedford Eugene Christenson
Alphonse Frank Girdwain
Edward Hugo Wolf
Elmer Rose Dorsay
William Arthur Hajek
William J. Teufel, Jr.
Raymond James Rotondi
John Frank Tiffy
Anthony Joseph Fasano
Robert Edward Apato
Francis Robert Flynn
Arthur John Lask
Michael La Porta
Stanley Tribe
Thomas John Prendergast
Alex De Guido
Anthony Vinant Delorto
Joseph Charles Donahue
Vincent Thomas Masciopinto
Rene A. Di Ciacomo
Hugh La Dell Hammond
John Edward Loy
Frank Orel Trattenero
Ray Paul Knor.

Šių vyrų tarpe sekančios pavardės atrodo lietuviškos: Frank Walter Mattas, Joseph John Janis, Walter Theodore Lickus, Mitchell Leo Kalvaitis, Alphonse Frank Girdvin ir Stanley Tribe.

Užtiko Politikieriaus Gasoliną

Jungtinių Valstijų iždo departamento agentai tikrino lėkerius sudėtus Ulreh Volz garaže. Jie pastebėjo, kad kai kuriuose kubiluose buvo įpilta gasolino. Iždinės agentai painformavo apie tai Chicagos ugniagesių departamentą. Atvykę vieton ugniagesiai surado 272 galionus gasolino.

NAUJIENŲ-ACME Telephoto

Errol Flynn, kino artistas, ir jo advokatas Jerry Giesler (po kairei) teisme. Los Angeles prasidėjo byla, kurioje figuruoja Flynn. Kaltinamas jis yra turėjimu neleistinų santykių su dviem jaunom mergaitėm.

NAUJIENŲ-ACME Telephoto

San Francisco mieste pradeda trukti mėsos. Prie mėsos krautuvių stovi eilės žmonių.

Aukų Rinkimas Kovai Su Infantiliniu Paralyžium

Praeity prezidento Roosevelto gimtadienio proga visoj šaly buvo rengiami bankietai. Sukeltos parengimuose sumos pinigų ėjo į fondą infantalinio paralyžiaus ligai kovoti. Šiemet kalbami bankietai nebus rengiami, nes Amerika kariauja. Tačiau pinigai kovai su liga jau yra renkami, ba šito reikalo ne dėl karo negalima užmiršti.

Chicagoje ir Cook kauntėje norima sukelti $250,000. Tai yra didesnė suma, negu praeity, nes išlaidos dabartiniu laiku yra padaugėjusios.

Rinkimui aukų pastatytos Chicagoj specialios budelės. Jos randasi vidurmiesty, Jackson, Madison ir Randolph gatvėse. Keturios budelės yra South Sidėje, kitent prie 63 gatvės ir Cottage Grove avenue, prie 63 ir Halsted gatvių, prie 71 gatvės ir Jeffery avenue ir prie 111 gatvės ir Michigan avenue.

West Sidėje budelė randasi prie Madison gatvės ir Pulaski road, o North Sidėje prie kryžkelės Belmont, Lincoln ir Ashland avenue.

Be to, budelės pastatytos Chicagos priemiesčiuose Evanstone ir Oak Parke.

Visuomenė prašoma aukoti. Dešimtukus ne taip jau didele suma, o eina jis kilniam tikslui. Gi iš daugybės žmonių ir dešimtukai sudaro pakankamai dideles sumas vienai iš aršiausių šiandien ligų kovoti.

Automobiliai Užmušė Tris Žmones

Automobilis užmušė Duncan K. McPhersoną, 75 metų, pionierių statybos medžiagų kiemo savininką Chicagoje. McPherson jau buvo pasitraukęs iš biznio ir gyveno senųjų namuose adresu 5010 Drexel boulevard. Automobilis, užmušęs jį, pabėgo.

Automobilis užmušė taipgi Emil Rezlerį, 69 metų, kuris gyveno adresu 4147 Maple ave. Nelaimė ištiko jį Ogden gatvėje prie Des Plaines upės tilto. Vienas automobilis permušė jį, o kitas dar pavilko apie 1,000 pėdų. Abu automobiliai pabėgo. Rezler jau buvo miręs, kai subėgo į nelaimės vietą mačiusieji įvykį žmonės.

Trečias tapo užmuštas Patrick Brennan, 57 metų, gyvenęs adresu 10929 So. Whipple street. Jį automobilis užmušė prie 107 gatvės ir Kedzie ave. Ir šis automobilis pabėgo. Brennan amatu buvo murininkas.

Pirkite tose krautuvėse, kurios garsinasi "NAUJIENOSE

Paskyrė Policininkams Kalėjimo Bausmę

Prieš kurį laiką du policininkai pietinėje Chicagos miesto daly prisipažino, kad jie ėmė kyšius iš tavernų savininkų. Policininkų vardai yra Edward Walsh ir Walter Wagner. Teismas rado juos kaltus ir paskyrė jiems bausmės po 60 dienų kalėjime sėdėti ir po metus laiko probacijoj išbuti.

Garnys Greitesnis Už Taksikebą

Antradienį iš krautuvės adresu 2401 West Madison street išbėgo gatvėn klerkas. Suradęs policininką, jis pareiškė: Reikia skubiai gauti taksikebą, nes krautuvėje yra moteriškė, kurią tenka gabenti į ligoninę.

Kada policininkas surado taksikebą ir taksikebas atvažiavo prie suminėtos krautuvės, tai pasirodė, jogei jis pavėlavo. Moteris, p-nia Blanche Butler, 2313 Madison street, į tą laiką spėjo pagimdyti krautuvės užpakaly 5 svarų ir 8 uncijų dukterį.

Vis gi taksikebas biznio neprarado. Jis parvežė ponią Butler ir jos naujagimę dukterį namo.

LAUKIAMA SKANDALO DĖL MĖSOS CHICAGOJE

NESILAIKOMA VALDŽIOS NUSTATYTŲ KAINŲ

Chicagoje veikia juodoji mėsos rinka. "Juodoji rinka" reiškia, kad urmininkai ir vertelgos smulkmenomis nesilaiko valdžios nustatytų kainų, pareiškė George Dressler, Chicago Retail Meat Dealers Association prezidentas.

Dalykas yra toks. Valdžia nustatė mėsai kainą. Bet kadangi daug mėsos reikia armijai, tai atliekamos civiliniems gyventojams mėsos jaučiamas trukumas. Tikslu patenkinti savo kostumerių reikalavimus kai kurie urmininkai ir vertelgos smulkmenomis moka brangesnes kainas mėsai, negu valdžios nustatytos, bile tik gauna daugiau mėsos.

Tai yra laužymas valdžios patvarkymų. Valdžios atstovai daro tyrinėjimą. Numatoma, kad kai kurie mėsininkai busią patraukti atsakomybėn. Dalykai busią išvilkti viešumon, kilsiąs "mėsos skandalas".

REPUBLIKONAI PAKEITĖ SAVO KANDIDATĄ Į MĖRO OFISĄ

FAHERTY PASTUMTAS Į ŠALĮ, JO VIETON PARINKTAS McKIBBIN

Pereitą antradienį Chicagos ir Springfieldo republikonai turėjo daug pasitarimų, argumentų, diskusijų. Visa tai lietė republikonų kandidatą į Chicagos mėro ofisą — kandidatą, kurį oficialioji organizacija remia.

Kaip žinoma, oficialiu republikonų kandidatu nominacijai į Chicagos mėro ofisą iš karto buvo parinktas advokatas Roger Faherty. Dėl jo paskyrimo kilo aštrios kritikos. Pagaliau net republikonų organizacijos Cook kauntėje pirmininkas John T. Dempsey atsisakė buti Faherty kampanijos menedžeriu.

Taigi antradienio pasitarimų pasėkoje republikonai nutarė pakeisti savo kandidatą. Vietoj Faherty jie pasirinko George B. McKibbin, kuris dabartiniu laiku eina valstijos finansų direktoriaus pareigas. John T. Dempsey sutiko buti McKibbino menedžeriu.

Kitaip sakant, norima pastumti Faherty į šalį, o jo vietą pavesti McKibbinui.

CHICAGOS SAVASTIES TAKSAI PADIDĖS

1941 metais Chicagos savasties valdytojai mokėjo taksų po $9.89 už kiekvieną $100 įkainuotos taksams nuosavybės, kurią turėjo.

Tikroji arba rinkos kaina nuosavybei skiriasi nuo įkainuotos taksams vertės. Taksams nuosavybė įkainuojama žemiau — apie 37 nuošimčius juos vertės rinkoje.

Gi šįmet teksią mokėti nuo $100 įkainuotos taksams savasties po $10.55. Reiškia, šįmet taksai numatoma pakelti po 66 centus ant kiekvieno $100 nuosavybės įkainuotos taksams.

Praktikoje tai reikš štai ką: Daleiskime, kad jusų nuosavybė taksams tapo įkainuota $5,000. Praėjusiais 1941 metais už ją mokėjote taksų viso $169, gi dabar teks mokėti $182. Tai yra trylika dolerių daugiau, negu 1941 metais.

Kodėl teks dabar mokėti daugiau? Cook kauntės asesorius John S. Clark aiškina dalyką taip. Daugelis įmonių, kurios praeity vertėsi kaip privačios įstaigos ir mokėjo vadinamus asmeninius taksus, pastaruoju laiku pradėjo gaminti karo reikmenes ir perėjo į Defense Plant korporacijų skyrių. Pagal įstatymus šitos įmonės yra paliuosuojamos nuo mokėjimo asmeninių taksų. Kitas dalykas: Krautuvėse sumažėjo prekių kiekis; reiškia, ir iš šio šaltinio tenka tikėtis mažiau taksų. Kai kurie vertelgos smulkmenomis išėjo visai iš biznio, o tai reiškia, kad iš jų visai asmeninių taksų kauntė nebegaus.

Apskaičiuojama, kad vertė visos asmeninės nuosavybės Cook kauntėje sumažėjusi $95,178,498. Iš jos taksų nebus galima gauti, taigi teks dėti didesnius taksus tai nuosavybei, kuri pasilieka ir kurią galima taksuoti. Todėl ir numatomas taksų padaugėjimas įkainuotai taksams nuosavybei.

Tebeieško Prapuolusio Lakuno

Pereitą sekmadienį Ted Rapala parendavo lėktuvą ir išlėkė paskraidyti. Gasolino lėktuve, kurį jis parendavo, buvo tik vienai valandai lėkioti. Bet Rapala nesugrįžo į aerodromą, ir šiandien jo tebeieškoma. Reiškiama nuomonė, kad lėktuvas ir Rapala įkrito į Michigan ežerą ir nuskendo.

Naujienose Pašto Stotis

Nuo sausio 5-tos Naujienose tapo atidaryta Jungtinių Valstijų Pašto stotis.

Čia dabar galima pirkti pašto ženklai (stampos), money orderiai, priimami pakietai siuntimui paštu ir yra atliekami kitoki Jungtinių Valstijų Pašto patarnavimai.

Pašto skyrius atidarytas nuo 9 valandos ryto iki 6 val. vakaro kasdien išėmus šeštadienį ir sekmadienį.

Šeštadienį Pašto Skyrius atidarytas nuo 9 valandos ryto iki 2 valandos popiet, o sekmadienį visai uždarytas.