The First and Greatest Lithuanian Daily in America
NAUJIENOS
THE LITHUANIAN DAILY NEWS
PUBLISHED BY THE LITHUANIAN NEWS PUB. CO., INC.
1739 South Halsted Street, Chicago, Illinois
Phone CANal 8500
Pirmas ir Didžiausias Lietuvių Dienraštis Amerikoje

NAUJIENOS
THE LITHUANIAN DAILY NEWS
Entered as second-class matter March 7, 1914 at the Post Office at Chicago, Ill., under the Act of March 3, 1879

The First and Greatest Lithuanian Daily in America
NAUJIENOS
THE LITHUANIAN DAILY NEWS
PUBLISHED BY THE LITHUANIAN NEWS PUB. CO., INC.
1739 South Halsted Street, Chicago, Illinois
Phone CANal 8500
Pirmas ir Didžiausias Lietuvių Dienraštis Amerikoje

VOL XXX | Kaina 3c | Chicago, Ill., Šeštadienis, Sausio-January 16 d., 1943 | No. 13

11 J. V. LĖKTUVŲ NUSILEIDO PORTUGALIJOJ

NUSKANDINO TRIS "AŠIES" LAIVUS, KURIE VEŽĖ GINKLUS AFRIKON

Siaučiančios audros privertė Amerikos lakunus nusileisti Lisabono aerodrome

LISABONAS, Portugalija, saus. 15 d. — Vienuolika Amerikos karo lėktuvų šiandien nusileido Portugalijos teritorijoj, patyrė Ass. Press agentura. Daugiau negu 50 Amerikos lėktuvų nuskrido pietų kryptimi.

Iš Portugalijos pakraščių aiškiausiai matėsi skrendantieji Amerikos lėktuvai. Nepatirta kur lėktuvai nuskrido, bet manoma, jog pasiekė Gibraltarą.

SĄJUNGININKŲ ŠTABAS š. Afrikoje, saus. 15 d. — Skraidančios Amerikos tvirtovės vakar bombardavo Sousse ir Sfax uostus, šiandien paskelbė sąjungininkų karo vadovybė. Išmestos bombos sukėlė didelių gaisrų uoste ir sunaikino atvežtą "ašies" karo medžiagą.

Kiti Amerikos lėktuvai bombardavo visą Gabes įlankos pakraštį ir puolė priešą Mahares srityje. Buvo bombarduoti visi didesnieji miesteliai ir kaimai į pietus nuo Sfax uosto.

Šiaurės Tunisijoj britų aviacija kelis kartus puolė vokiečių pozicijas. Kiekvieną kartą susirėmimai tarp britų ir vokiečių aviacijos vyko priešo kontroliuojamoj teritorijoj.

LONDONAS, saus. 15 d. — Viduržemių juroje britų narlaiviai nuskandino tris "ašies" transporto laivus, kurie vežė ginklus ir įvairią karo medžiagą į šiaurės Afriką, šiandien paskelbė britų admiralitetas.

Manoma, jog tapo nuskandintas vienas karo laivas ir kiti trys transporto laivai. Narlaiviai pataikė torpedas, bet neturėjo progos stebėti ar priešo laivai buvo nuskandinti.

KAIRAS, Egiptas, saus. 15 d. — Amerikos ir pietų Afrikos bombanešiai vakar smarkiai puolė vokiečių pozicijas Zemzem upės pakraščiuose, šiandien paskelbė britų karo vadovybė. Praeitą naktį priešo pozicijos buvo labai smarkiai puolamos.

Sąjungininkams pavyko numušti 8 vokiečių naikintuvus, kurie bandė apginti Tripolitanijos uostus. Smarkiai nukentėjo strateginės vokiečių vietos Misurata srityje. Keliose vietose išnaikinti Zem-zem pozicijų apkasai.

Vokiečiai skelbia, kad britai sutraukė 150,000 kareivių į Tripolitaniją.

GOEBBELS REIKALAUJA AKLAI TIKĖTI VISIEMS HITLERIO ĮSAKYMAMS

Sovietų kariuomenė užėmė kelis naujus miestelius Kaukaze ir Dono srityje

LONDONAS, saus. 15 d. — Dr. Goebbels per vokiečių radijo stotis kreipėsi į visus vokiečių gyventojus ir reikalavo aklai klausyti Hitlerio įsakymų.

Kai kurių kariškių tarpe gema mintis, sako Goebbels, jog nėra prasmės ginti kai kurių pozicijų.

Šiuos reikalus tvarko fiureris, jis geriau žino, sako Goebbels. Musų visų reikalas ištikimai klausyti Hitlerio įsakymų, baigia ministeris.

Draudžia klausyti užsienio žinių

LONDONAS, saus. 15 d. — Niekad vokiečių propagandos ministerija nedėjo tiek daug pastangų pakenkti žinių persiuntimui į Vokietiją, kaip paskutinėmis savaitėmis.

Goebbels griežtai uždraudė klausyti Šveicarijos, Švedijos ir britų radijo stočių.

Vokiečiai nesilaiko jokių tarptautinių sutarimų, bet įvairiausiais budais kliudo siunčiamom stotim.

Rusai valo Kaukazo provincijas

MASKVA, Rusija, saus. 15 d. — Mozdoko, Nalčiko ir Mineralnyje Vody srityje sovietų kariuomenė užėmė visą eilę kaimų ir išvalė kraštą nuo užsilikusių vokiečių kariuomenės dalinių, skelbia sovietų štabas.

Vietomis vokiečiai taip smarkiai traukėsi, kad sovietų karo jėgos buvo priverstos į vieną dieną nužygiuoti iki 30 mylių.

Sovietų kariuomenė pradėjo pulti vokiečius Voronežo fronte.

Vokiečiai ginasi prie Stalingrado

BERLYNAS, Vokietija, saus. 15 d. — Sovietų kariuomenė labai smarkiai puola vokiečių pozicijas prie Stalingrado, šiandien paskelbė vokiečių štabas.

Vokiečių kariuomenė visame fronte sugebėjo atsispirti sovietų puolimams, tvirtina vokiečiai.

Vokiečių radijas vėliau pranešė, kad rusams vietomis pavyko pralaužti frontą.

Kinijoj įvesta kainų kontrolė

ČUNKING, Kinija, saus. 15 d. — Šiandien visoje Kinijoj įsigalėjo Čankaišeko paskelbtos kainos. Įšaldytos kainos 656 atskiriems gaminiams.

Kiekvienas kinietis, kuris parduos arba mokės brangiau nustaytų kainų, bus sunkiai baudžiamas.

Tai pirmas kainų įšaldymas visoje Kinijos istorijoj. Manoma šiuo budu sustabdyti kainų kilimą. Pagrindan padėtos praeito mėnesio kainos.

Siulo steigti Tautų Sąjungą

LONDONAS, saus. 15 d. — David Lloyd George siulo sudaryti naują Tautų Sąjungą, bet visai kitokiais pagrindais.

Tautų Sąjungos įdėja buvo gera, bet pati Sąjunga buvo išardyta J.A.V., Anglijos ir Prancuzijos nevykusia politika, sako Lloyd George.

Mes atsisakėm ginti Abisiniją, mes nesuvaldėme japonų, mes atsisakėm įsimaišyti į Ispanijos kovas, todėl ir žlugo Tautų Sąjunga, tvirtina buvęs premjeras.

Buvusi mokytoja elektros kedėj

COLUMBIA, S. C., saus. 15 d. — Mrs. Sue Logue, buvusi mokytoja, šį rytą atsisėdo į elektros kėdę. Kartu su ja žuvo ir kiti du josios giminiečiai.

Atimtos gyvybės trims Logue šeimynos nariams už Timmerman nužudymą. Kova tarp Logue ir Timmerman šeimynų senai ėjo. Iš viso žuvo aštuoni asmenys.

Ar nori ką nors prieš mirtį pasakyti? — paklausė valdininkas. — Ne, ponas, esu pasiruošusi mirti, — atsakė buvusi mokytoja. Ji ramiai mirė.

Naciai sudarė Tunisijos valdžią

BERLYNAS, Vokietija, saus. 15 d. — Tunisijos bėjus sudarė naują Tunisijos valdžią, šiandien paskelbė Berlyno radijas.

Nauju premjeru paskirtas Mohammed Čenik, o teisingumo ministeriu Salat Farhat.

Kroatai grįžta iš rusų fronto

IŠ EUIOPOS, saus. 15 d. — Iš patikimų šaltinių patirta, kad Hitleris leido atšaukti kroatų divizijas iš sovietų fronto. Jugoslavijos fiureris įtikino Hitlerį, kad sovietų fronte esančios divizijos reikalingos kovai prieš gen. Michailovičiaus četnikus.

Sovietų fronte buvo dvi jugoslavų divizijos.

Italai traukiasi iš Jugoslavijos

LONDONAS, saus. 15 d. — Iš patikimų šaltinių patirta, kad okupacinė italų kariuomenė bus atšaukta iš Kroatijos.

Mussolini jaučiasi nesaugiai, todėl traukia savo divizijas iš Kroatijos ir sovietų fronto.

Kroatijoj pasiliks italų pastatytas karalius Aimone su okupacine vokiečių kariuomene.

ORAS

Šaltas, snigs, vėjuotas.

Saulė teka — 8:16; leidžiasi — 5:46.

Lėktuvas Magnetinėms Minoms Sprogdinti

NAUJIENŲ-ACME Telephoto

Anglų Wellington bombonešis yra "paslaptingas ginklas", kuris yra naudojamas sprogdinimui magnetinių minų.

SUTARTYS SU KOMUNISTAIS KLIUDO PRANCUZAMS SUSITARTI AFRIKOJ

Maskva nori panaudoti kovojančių prancuzų judėjimą valdžiai pagrobti Prancuzijoj

LONDONAS, saus. 15 d. — Naujai padarytas sutarimas tarp kovojančių prancuzų komiteto ir komunistų partijos pakenks gen. de Gaulle susitarti su gen. Giraud, sako prancuzų lyderiai.

Liberalų sluoksniuose tvirtinama, kad Kominternas bandys pasinaudoti kovojančių prancuzų judėjimu valdžiai pagrobti Prancuzijoj. Prancuzų dauguma nepritaria diktaturai, bet nori atgaivinti demokratinę santvarką.

Londonan atvyko Ferdinand Grenier, vienas aktyviausių prancuzų komunistų partijos narių. Diplomatų sluoksniuose tvirtinama, kad Grenier atvyko su Kominterno žinia.

Maskva, matyt, vis dar nepasitiki sąjungininkais, jeigu stengiasi panaudoti kitų organizacijų judėjimą saviems tikslams.

Čekoslovakų tarpe taip pat atšalo santykiai sovietų atžvilgiu, nes rusai nori kištis į vidaus reikalus.

— Gen. Michailovičiaus kovotojai dinamitavo vokiečių traukinį ties Sabatka stotimi, patyrė turkai. 22 vokiečiai užmušti, 46 sužeisti.

Australiečiai netikėtai puolė japonus

IŠ N. GINĖJOS, saus. 15 d. — Australiečių kariuomenė užpuolė japonų bazę Mubo, kuri randasi Salamaua srityje. Jiems pavyko užmušti daugiau 100 japonų kareivių.

Priešas buvo užpultas netikėtai, japonai niekad nemanė, kad australiečiai pajėgs pasiekti tokias tolimas pozicijas.

Pirmadienį australiečiai priartėjo prie Mubo ir puolė japonus iš penkių pusių. Kaime buvę japonų kareiviai išnaikinti.

— Siena uždaryta tarp ispanų ir prancuzų Maroko.

Vėliausios Naujienos

— Nepaprastai didelės audros ir perkunija privertė Amerikos lėktuvus nusileisti Lisabono aerodrome. Valdžia internavo 33 lakunus, o lėktuvai ten stovės iki karo pabaigos.

— Amerikos ambasadorius Madride pasakė kalbą diplomatams ir aukštiems ispanų valdžios atstovams. J.A.V. negali daryti ir nedarys taikos su savo dabartiniais priešais. Sąjungininkų laimėjimas nereiškia dabartinės ispanų valdžios pašalinimą, pasakė Hayes.

— Sovietų kariuomenė atėmė iš vokiečių Blagorodnoje stotį. Rusai laimėjo Rostove fronte. Stalingrade atėmė iš nacių kelias gatves.

— Gen. Montgomery yra pasiruošęs vėl pulti Rommelio armijas.

— Kariškas Darbo Komitetas įsakė Pennsylvanijos angliakasiams tuojau sugrįžti į darbą.

— Norvegijoj valdžia atėmė turtus iš 1,711 žydų šeimynų.

SENATO BANKŲ PRIEŽIUROS KOMITETAS PRITARIA PR. BROWN PASKYRIMUI

Nutarta sekančią savaitę išklausinėti Edw. Flynn dėl primetamų kaltinimų

WASHINGTON, D. C., saus. 15 d. — Senato bankų priežiuros komitetas vienbalsiai šiandien nutarė patvirtinti prezidento Roosevelto paskirtą kainų tvarkytoją. Komiteto nariai pareiškė, kad Prentiss Brown buvo patvirtintas pirma, negu senato nariai "spėjo savo kepures nusiimti".

Visai kitaip yra su Edwardo Flynn paskyrimu. Connolly vadovaujamas komitetas nutarė viešame posėdyje išklausinėti patį Flynn ir visą eilę liudininkų.

Edward Flynn pirmadienį rengiasi atvykti į Chicago, kur nacionalinis demokratų partijos komitetas ruošiasi posėdžiauti.

Senato Flynn apklausinėjimas prasidės trečiadienį arba ketvirtadienį. Buvęs demokratų partijos pirmininkas pareiškė, kad jis visiškai nebijąs senato tardymo.

Visas šis triukšmas sukeltas vien tiktai politiniais išskaičiavimais, tvirtina Flynn.

Tardo Flynn bylos liudininkus

HOLLYWOOD, Cal., saus. 15 d. — Artisto Errol Flynn byla eina visu smarkumu, šiandien parodymus davė ne tiktai Mrs. Hansen, bet ir kiti liudininkai.

Artisto gynėjai klausinėjo kaltintoją Hansen. Ji prisipažino pabėgusi iš namų ir visą laiką svajojusi patekti į filmų gamybos darbą.

Mrs. Hansen pasisakė, kad ji turėjusi kelis draugus, su kuriais artimai sugyvenusi.

Naciai neima prancuzų nelaisvėn?

NEW YORK, N. Y., saus. 15 d. — Hitleris nutarė nelaikyti nelaisvėje Tunisijoj paimtų prancuzų kareivių, šiandien paskelbė Berlyno radijas.

Visi nelaisvėn patekę prancuzai yra siunčiami į Prancuziją ir atiduodami Lavalio valdžios žinion.

Britų radijas sako, kad šiomis žiniomis vokiečiai bando pavilioti Tunisijoj kovojančius prancuzus. Šių priemonių naciai ir anksčiau ėmėsi.

Visi privalės mokėti mokesčius

WASHINGTON, D. C., saus. 15 d. — Atsakomingi kongreso komitetų nariai paskelbė, kad visi krašto gyventojai privalės mokėti mokesčius iki kovo 15 dienos.

Kongreso nariai gauna užklausimų šiuo reikalu iš įvairių krašto vietų.

Pasakojama, kad įstatymas bus pakeistas, ir nereikės mokėti. Šios žinios paneigtos, visi privalės mokėti.

— Gen. Wavell atskrido į britų užimtą aerodromą šalia Akijabo ir inspektavo pirmas fronto linijas.

— Kino artistė Ginger Rogers susižiedavo su eiliniu marinu Jack Briggs.

ŠIOS DIENOS KARO VEIKSMAI

TUNISIJOJ: Amerikos aviacija bombardavo Sfax, Sousse, Tunisą ir kitus pajurio uostus. Britų narlaiviai nuskandino tris "ašies" transporto laivus, o kitus tris sužeidė.

LYBIJOJ: Britų aviacija puola vokiečius Misurata ir Zamzam upės srityse.

RUSIJOJ: Rusai ima naujus kaimus Kaukazo ir Dono fronte. Pačiame Stalingrade kovos tebesitęsia. Naciai traukiasi Voronežo fronte.

PRANCUZIJOJ: Britų aviacija bombardavo vokiečių narlaivių bazę Lorient.

N. GINĖJOJ: Australiečiai užpuolė japonų bazę Mubo srity ir išnaikino visą garnizoną.

BURMOJ: Britų aviacija bombardavo Akijabo salą ir gretimus kaimus.

Pasibaisėtina žmogžudystė

TULSA, Okla., saus. 15 d. — Šiandien surasti lavonai Mrs. Luzla Stewart ir josios 30 metų dukters.

Žmogžudys įsiveržė pro langą, kirvuku nužudė abi moteris ir jas išniekino. Policijai pavyko nustatyti, kad jis vėliau pasigamino užkandį, pavalgė ir išėjo.

Nesenai kaimynystėj panašiu budu buvo nužudyta kita jauna moteris. Manoma, kad apylinkėj yra išsigimėlis kriminalistas.

— Vokiečiai demobilizuoja prancuzų karo laivyną. Jau paleista atsargon 25,000 jurininkų.

— 4 slaptos airių republikonų armijos nariai pabėgo iš Belfasto kalėjimo.

— Sing Sing kalėjimo elektros kedėj atimta gyvybė dviem žmogžudžiams.

Naujienų Raštinės VALANDOS

kasdien nuo 8 val. ryto iki 8 val. vakaro

ŠEŠTADIENIAIS tiktai iki 4 val. popiet.

SEKMADIENIAIS bus uždaryta.

"Naujienų" Adm.

Apgarsinimus telefonu CANAL 8500 galit priduoti sekmadieniais po 4 val. popiet.

Wilson Mokyklos Auklėtinės Darbuojasi Raud. Kryžiui

CICERO. — 7 B skyriai Wilson mokyklos užbaigė mezgimą afghan (užklodo), kuris bus padovanotas Raudonajam Kryžiui. Užklodą numezgė Rosemarie Locas, Marlene Cilik, Jean Kublik, Ruth Johoda, Eileen Swaney, Rose Kondela, Jeanette Suchy, Marion Horek, Beatrice Tregler, Vlasta Bisek, Geraldine Mixan, Dolores Hudec, Billy Haugh, Kenneth Podalskaj, Shirley Fabian.

Auklėtiniai kitų skyrių padėjo šiam darbui aukodami siulų. Aukojo John Fitch, Jerome Maly, Daniel Mickey, Rose Kondela, Robert Kotovsky, Leonard Kohout, Ann Hunsaker, Joseph Marin, David Sibrava, Laddie Janda, Marlene Cilik, Marion Horak, Billy Haugh, Rosemarie Novak, Eileen Swaney, Jeanette Suchy, Marion Kuriver, Elaine Zizie, Beverly Brcka, Robert Skoumal, Robert Zilinsky, Dolores Stark, Elaine Jacobus, Dolores Riha, Sharon Jacobus, Geraldine Vavricka, Jean Kuklik, Mary Ann Trefny, Lillian Kratky, Paty Carter.

★ FOTOGRAFAS ★
CONRAD
FOTOGRAFAS
Studija įrengta pirmos rūšies su moderniškomis užlaidomis ir Hollywood'o šviesomis. DARBAS garantuotas.
420 W. 63rd St.
Tel. ENG. 5883-5840

MADOS

No. 4270—Praktiška suknelė. Sukirptos mieros 12, 14, 16, 18, 20.

Norint gauti vieną ar daugiau virš nurodytų pavyzdžių prašome iškirpti paduotą blankutę arba priduoti pavyzdžio numerį, pažymėti mierą ir aiškiai parašyti savo vardą, pavardę ir adresą. Kiekvieno pavyzdžio kaina 15 centų. Pasiuntimas 1c; viso 16c. Galite pasiųsti pinigus arba pašto ženkleliais kartu su užsakymu. Laiškus reikia adresuoti: Naujienos Pattern Dept., 1739 S. Halsted St., Chicago, Ill.

NAUJIENOS Pattern Dept.,
1739 S. Halsted St., Chicago, Ill.
Čia įdedu 16 centų ir prašau atsiųsti man pavyzdį No .....
Mieros ..... per krutinę
.....
(Vardas ir pavardė)
.....
(Adresas)
.....
(Miestas ir valstija)

CICERIEČIŲ DĖMESIUI

Pradedant sausio 16 d. Cicero "Naujienų" skaitytojams laikraštis bus siuntinėjamas per paštą, kadangi p. Frank Lukoševičius, kuris per daugelį metų "Naujienas" išnešiojo, daugiau nebegalės to padaryti: prie "defense" darbo jis dirba tokiomis valandomis, jog nebegali laikraščio išnešioti.

Jei dėl tos permainos "Naujienų" skaitytojams susidarytų kokių keblumų, tai malonėkite susižinoti su p. A. Stasulaičiu, kuris laiko barbernę adresu 1405 — 49 Ave., Cicero.

S.L.A. 301 kuopa laikė metinį susirinkimą

CICERO.—Susivienijimo Lietuvių Amerikoje 301 kuopa turėjo savo metinį susirinkimą pereito pirmadienio vakare, sausio 11 dieną, šameto svetainėje.

Sekretorius pranešė, kad randasi du ligoniai. J. Kavaliauskienė beveik po trijų mėnesių sirgimo atsisakė nuo pašalpos, nors ji ir nėra pilnai pasveikusi. M. Kazakevičienė dar serga, bet žymiai taisosi.

Iždo globėjai įteikė metinę apyskaitą. Viskas yra tvarkoje. Apie trys trukstančiai buvo pajamų per metus, tiek pat pasiųsta Centran. Vien karo duoklių sumokėta $78.75. Valdybai išmokėta algos viso $45. Visi pasižadėjo dirbti su atsidavimu per 1943 metus. Valdyba yra:

Vincas Ascilla, pirm.

Mikas Tirbiečius, pirm. pagalbininkas.

Viktorija Deveikaitė, nut. rašt.

K. Genis, iždi.

K. P. Deveikis, finansų rašt.

S. Bruzikas, K. Jaukša, iždo globėjai.

K. Kvietkauskas, maršalka.

Dr. A. Montvidas, daktaras kvotėjas.

Susirinkimai laikomi kas antrą pirmadienį kiekvieno mėnesio p. Šameto svetainėje, 1500 S. 49th avenue. — Sekretorius organizatorius **K. P. Deveikis,** 1429 S. 49th Srt., Cicero.

Raudonos Rožės Klubo metinis susirinkimas

CICERO. — Raudonos Rožės Klubas turėjo metinį susirinkimą 8 dieną šio mėnesio Lietuvių Liuosybės svetainėje. Narių atsilankė vidutiniai.

Revizijos komiteto narys p. James Tarulis davė platų raportą iš 1942 metų klubo stovio. Per metus klubas turėjo ligonių 16. Jų pašalpa siekė $602.50. Mirčių nebuvo nė vienos. Nariams išmokėta $310. Tai garbės dovanos tiems nariams, kurie neėmė pašalpos per 20 ir per 10 metų.

Gerame stovy narių klubas turi 350 su viršum. Karo tarnybon yra iššaukta 28. Iš praeitų metų apyvartos liko $1,609.

Tai tokių davinių pasirodė iš to musų didžiausio ir veikliausio klubo. Nors dabar aplinkybės yra nepatogios parengimams ir visų upas yra prislėgtas, vienok klubiečiai nesėdės rankas sunėrę. Su šio mėnesio susirinkimu pradėtas naujas dalykas. Pačių narių naudai rengiama Bank Nite.

Pirmas giliukis teko George Radomskiui, bet jo nebuvo susirinkime. Skirta suma pinigų liko atidėta sekančiam susirinkimui. Nariai turėtų lankyti susirinkimus ir bandyti savo giliukį.

Taipgi tapo išrinkta komisija, kuri rupinsis parengimais per metus. —K. P. D.

SPORTAS

★

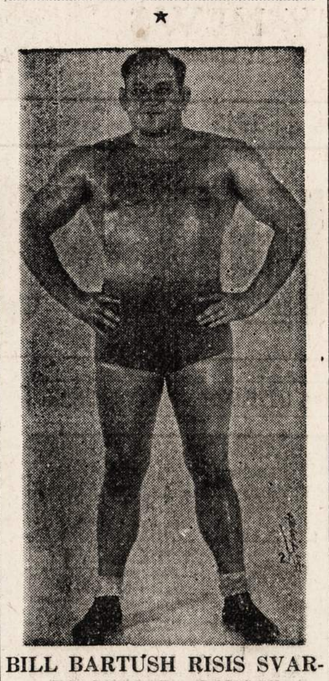

BILL BARTUSH RISIS SVARBIAUSIOJE POROJE

Sausio 21 d. risis žinomas lietuvių ristikas Bill Bartush. Risis jis su Pete Schuh, vokiečiu iš Argo.

Bartush yra vienas labiausiai pasižymėjusių ristikų ne tik Amerikoje, bet ir Europoje. Ristis jis pradėjo prieš 14 metų. Per tą laiką jis apkeliavo visus didesnius Amerikos miestus, o taip pat Angliją, Franciją, Belgiją ir kitus Europos kraštus. Buvo užsukęs ir į Lietuvą.

Bartush yra gimęs ir augęs Roselande.

Tą pat vakarą risis milžinas Talun (kilęs iš Vilniaus krašto, kuris yra 6 pėdų ir 9 colių, o sveria 303 svarus. Jis risis su Kanados francuzu Paul Amnotte.

Be to, bus dar dvi poros ristikų.

Ristynės įvyks Cicero Stadiume, 19th ir Laramie Ave. Pradžia 8:30 val. vakaro.

Paims 60 Šunų Į Armiją

Šį sekmadienį bus paimta į armiją 60 šunų Chicagoje. Šunų savininkai atveš savo šunis į buveinę adresu 410 North Milwaukee ave.

Radio

Budriko Radio Programas

Puikus Budriko radio programas įvyks nedėlios vakare 9-tą valandą Chicagos laiku iš W.C.F.L. 1000 kil. Radio stoties.

Žymūs dainininkai, kvartetas po vadovyste muziko Justo Kudirkos ir didžiulė orkestra išpildys programą iš lietuviškų liaudies dainų. Leidžiama Juozo Budriko Rakandų ir Radio Krautuvės, 3241 So. Halsted Street. — Pranešėjas.

BALSUOKIT UŽ BIZNIERIŲ Į ALDERMANUS
13-to WARDO
Išrinkit
ALEX ALESAUSKAS
Antradienį, Vasario-Feb. 23, '43

Traukia Teisman Northwestern Universitetą

Dr. Earl L. Riche, 52 metų buvęs Northwestern Universiteto profesorius, traukia universitetą teisman. Ieško $100,000 atlyginimo todėl, kad buvęs be pagrindo pašalintas iš tarnybos.

TEISYBĖS MYLĖTOJŲ DRAUGIJOS
46-tas METINIS PARENGIMAS
SU PERSTATYMU IR ŠOKIAIS. Vaidins 2 aktų Juokingą Komediją "ATVAŽIAVO SU KRAIČIU".
Visą programą išpildys Lietuvių Kanklių Choras po vadovyste J. Kenstavičiaus.
SEKMADIENĮ, SAUSIO-JANUARY 17 d., 1943 m. Pradžia 5 v. vak.
Chicagos Lietuvių Auditorijoj, 3133 South Halsted St.
Kviečiami visi nariai ir svečiai atsilankyti, o mes užtikriname, kad jųs busite pilnai patenkinti.
Įžanga 50 centų su taksais. KVIEČIA KOMITETAS

NAUJIENŲ
puikiausias metinis
KONCERTAS
sekmadieny
Vasario 28, 1943
Pradžia 3:30 val. popiet
SOKOLŲ SVETAINĖJE
2327 So. Kedzie Avenue
Įžanga asmeniui 99c.
(SU TAKSAIS)
Šokiams — 50c.
(SU TAKSAIS)

AKIŲ SPECIALISTAI

DR. VAITUSH, OPT.
LIETUVIS
Mano 20 metų praktikavimas jusų garantavimas
Optometrically Akių Specialistas
Palengvina akių įtempimą, kuris esti priežastimi galvos skaudėjimo, svaigimo, akių aptemimo, nervuotumo, skaudamą akių karštį, atitaiso trumperegystę ir toliregystę. Prirengia teisingai akinius. Visuose atsitikimuose egzaminavimas daromas su elektra parodančia mažiausias klaidas. Specialė atyda atkreipiama į mokyklos vaikus.
Atitaisoma akių color blind.
VALANDOS: nuo 10 ryto iki 8 v. vak. Seredomis nuo pietų, o Nedėlioj pagal sutartį.
Daugely atsitikimų akys atitaisomos be akinių. Kainos pigiau kaip pirma.
4712 South Ashland Av.
Phone YARDS 1373

DR. G. SERNER
LIETUVIS AKIŲ GYDYTOJAS
25 metų patyrimas
Tel. Yards 1829
Pritaiko Akinius
Kreivas Akis
Ištaiso.
Ofisas ir Akinių Dirbtuvė
3401 SO. HALSTED ST.
kampas 34th St.
Valandos nuo 10 iki 4, nuo 6 iki 8
Nedėlioj pagal sutartį

DR. KARL NURKAT
(NURKAITIS)
Pritaiko atsakomingai akinius už prieinamą kainą ir ant lengvų išmokėjimų.
3241 S. Halsted Street
PHONE CALUMET 4591
RAKANDŲ KRAUTUVĖ

ADVOKATAI

K. P. GUGIS
ADVOKATAS
Miesto ofisas
127 N. DEARBORN STREET
Kambarys 1431—1434
Telefonas CENTRAL 4411-2
Namų ofisas:
3323 SO. HALSTED STREET
Valandos vakarais nuo 6 iki 8:30
Telefonas YARDS 0818
Ketvirtadieniais ir Sekmadieniais—pagal sutartį

A. A. SLAKIS
ADVOKATAS
7 So. Dearborn St.
Room 1230
Ofiso Tel. CENTRAL 1824
Valandos: 9 ryto iki 4 popiet

WHITNEY TARUTIS
ADVOKATAS
3133 SO. HALSTED STREET
Tel. CALumet 6877.
Val.: nuo 1:00 popiet iki 8 v. vak
134 N. LA SALLE STREET
Room 2014 Tel. STATE 7572
Val. nuo 9:00 iki 11:00 ryto.

KITATAUČIAI

DR. HERZMAN
IŠ RUSIJOS
Gerai lietuviams žinomas per 38 metus kaipo patyręs gydytojas chirurgas ir akušeris.
Gydo staigias ir chroniškas ligas vyrų ir moterų ir vaikų pagal naujausius metodus. X-Ray ir kitokius elektros prietaisus.
Ofisas ir Laboratorija
1031 W. 18th St. netoli Morgan St
Valandos nuo 10—12 pietų ir nuo 6 iki 7:30 val. vak. kiekvieną dieną, išskiriant šeštadienio vakaro ir nedėliomis.
Tel. CANAL 3110
Rezidencijos telefonas:
Superior 9454 ar CENTRAL 7464

Dr. Charles Segal
OFISAS:
4729 So. Ashland Ave.
— 2-ros lubos —
CHICAGO, ILLINOIS
Ofiso Valandos:
Nuo 10—12 val. ryto, nuo 2 iki 4 val. popiet ir nuo 7 iki 8:30 val. vakaro. Nedėliomis nuo 10 iki 12 valandai dieną.
Phone MIDWAY 2880

LIETUVIAI
GYDYTOJAI IR DENTISTAI
Amerikos Lietuvių Daktarų Draugijos Nariai

Phone CANAL 6122
Dr. S. BIEŽIS
GYDYTOJAS IR CHIRURGAS
2201 West 22nd Street
Valandos nuo 1—3 ir 7—8
Seredomis ir Nedėl. pagal sutartį
Rez. 3241 W. 66th Place
Phone REPUBLIC 7868

Ofiso Tel. VIRGINIA 0036
Rezidencijos telefonas
BEVERLY 8244
DR. T. DUNDULIS
GYDYTOJAS IR CHIRURGAS
4157 ARCHER AVENUE
Ofiso valandos:
nuo 1—3 ir nuo 6—8:30 val. vakaro
Trečiadieniais pagal sutartį

Dr. F. Pulsucki Le Van
GYDYTOJAS IR CHIRURGAS
Valandos kasdien 2—4 ir 7—9 vak
Ketvirtadieniais tik pagal sutartį
1957 W. Garfield Blvd.
Cor. Damen HEMLOCK 6699

A. Montvid, M. D.
West Town State Bank Bldg.
2400 WEST MADISON STREET
Val.: 1 iki 3 popiet, 6 iki 8 vak.
Telefonas SEELEY 7330
Namų telefonas BRUNSWICK 0597

DR. S. NAIKELIS
GYDYTOJAS IR CHIRURGAS
Ofisas ir rezidencija
3417 So. Halsted St.
Tel. LAFAYETTE 7020
Val. 2—4 popiet, 7—8:30 vak.
Sekmadienį pagal sutartį

Telefonas YARDS 3146
DR. V. A. ŠIMKUS
GYDYTOJAS IR CHIRURGAS
IR AKINIUS PRITAIKO
744 W. 35th Street
Valandos: 11—12; 2—4 ir 6:30—8:30
Pirmadieniais tik nuo 2—4
Šventadieniais: 11—12.

DR. STRIKOL'IS
Gydytojas ir Chirurgas
Ofisas 4645 SO. ASHLAND AVE.
Ofiso val.: nuo 2 iki 4 ir nuo 6 iki 8 va. Nedėlioj pagal susitarimą.
Ofiso tel. YARDS 4787
Namų tel. PROSPECT 1930

DR. C. Z. VEZEL'IS
DENTISTAS
4645 So. Ashland Ave.
arti 47th Street
Telefonas YARDS 2246
Valandos: nuo 9 iki 8 vakaro
Seredoj pagal sutartį

DR. BRUNO J. ZUBRICK'AS
GYDYTOJAS IR CHIRURGAS
NAUJOJE VIETOJE
2403 West 63rd St.
VALANDOS: 2—4 popiet ir 7—9 vakaro, trečiadieniais ir sekmadieniais pagal susitarimą.
Telefonas HEMLOCK 7899
Namų tel. RADCLIFFE 7885

KITI LIETUVIAI DAKTARAI

Tel. Hemlock 5849
Dr. Peter T. Brazis
GYDYTOJAS IR CHIRURGAS
6757 S. Western Ave.
VALANDOS: 1 iki 3 ir nuo 7 iki 9.

DR. A. JENKINS
(Lietuvis)
GYDYTOJAS IR CHIRURGAS
2500 West 63rd Street
Ofiso valandos: nuo 1—4 ir nuo 7—9 val. vakaro ir pagal sutartį.
Seredomis ir nedėl. pagal sutartį
Ofiso Tel. PROSPECT 6737
Namų Tel. VIRGINIA 2421

Dr. Emily V. Krukas
GYDYTOJA IR CHIRURGAS
4146 Archer Avenue
Ofiso Tel. LAFayette 3210
Res. Tel. LAFayette 0094
Jeigu Neatsiliepia—
Šauk KEDzie 2868
VALANDOS:
Pirmad., Antrad, Ketvirt. 6—9 vak.
Penktad., Šeštad. 8:30—9:30 vakaro
Sekmadienį pagal susitarimą.

DR. MARGERIS
3325 So. Halsted St.
Valandos: nuo 10 iki 2
ir nuo 6 iki 8.
Sekmadieniais nuo 10 iki 12.
Phone YARDS 7299

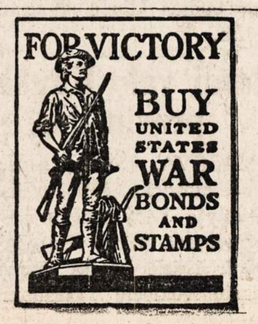

KORESPONDENCIJOS

N. S. Pittsburgh, Pa.

Iš Sunų Lietuvos Draugijos darbuotės.

Jau per keletą metų kasmet Sunų Lietuvos Draugijos klubas savo narių vaikučiams prieš Kalėdų šventes surengia pasilinksminimo vakarą ir apdalina juos dovanomis. Kad vaikučiams padarius malonesnio įspudžio, tai dažnai vienas iš narių yra aprengiamas Kalėdų Dieduko rubais, dėl išdalinimo dovanų.

Šiais metais irgi buvo surengtas vaikučiams vakarėlis gruodžio 19 d. Man rodos, jis buvo įspudingesnis ir gražesnis, negu kada nors praeityj. Buvo ne tik dovanos — saldainiai vaikučiams dalinamos, bet taip pat pakviestas ir profesionalis magikas, kuris prikrėtė visokių magiškų šposų, kas buvo įdomu pasižiurėti ne tik vaikučiams, bet ir suaugusiems.

Kalėdų Dieduko pareigas labai gerai atliko Kazys Milleris. Sunų Lietuvos Draugijų Klubas, tur but, yra vienatinis iš visų Pittsburgho lietuvių klubų, kuris rengia vaikučiams Kalėdų švenčių pasilinksminimo vakarėlius.

Gruodžio 20 d. buvo laikomas priešmetinis susirinkimas ir renkama valdyba bei išduoti raportai iš draugijos stovio. Valdyba kuone visa senoji pasiliko, tik buvo darinkta nauji į nepalaikiusių kandidaturą senosios valdybos narių vietas.

Naujai perrinkta valdyba susideda iš pirm. Juozo Jankaus; vice-pirm. Stasio Mekionio;ižd. Prano Šimkaus; turto raštininko Jono Mationio; protokolų rašt. Broniaus Wainausko; turto kontrolierių Stepono Adomonio, Vlado Marcinkaus ir Vlado Shatella. Klubo gaspadorium išrinktas Kazys Vielius, o ligonių lankytojais Kazys Liaudanskas ir Antanas Rumbauskas; maršala Kazys Kumža.

Iš raportų pasirodė, kad draugijos išde randasi per $12,000. Draugija jau yra pirkus ir Apsigynimo bonų už $6,000. Taip pat praeitais metais draugija didelį progresą yra padariusi pagražinime savo namo.

Reikia pasakyti, kad Sunų Lietuvos Draugija gerai gyvuoja ir jos pastogėje komunistai neranda jokios užvėjos. Draugiją klubo narių pasiskaitymui prenumeruoja "Naujienas" ir keletą kitų laikraščių.

—Korespondentas

Rockford, Ill.

SVEČIUOSE PAS PONUS SHIRVINSKUS

Visai netikėtai Kučių vakarą teko praleisti pas ponus Shirvinskus. Sakau netikėtai dėl to, kad visai neplanavau ten atsidurti. Dalykas toks, jog gruodžio 24 d. į Kulturos draugijos klubą atvyko p-lė Ona Shirvinskaitė. Buvo jau apie 6 val. vakaro. Pirmiausia paklausė A. Savicko, klubo užveizdos, kur aš randuosi. Kadangi aš buvau viršuje savo kambaryje, tai p. Savickas mane pašaukė.

P-lė Shirvinskaitė pasitiko mane ir pareiškė, jog atvažiavusi manęs vežtis. Sakau, jog tai visai netikėtai ir aš nesu pasirengęs niekur važiuoti.

Nieko tai negelbėjo. Patyriau, jog pats Shirvinskas dieną prieš tai buvęs į klubą užsukęs, kad galėtų mane pakviesti. Pasitaikė, kad aš tuo metu buvau kažkur išėjęs.

Neliko nieko kito daryti, kaip tik užsimesti apsiaustą ir važiuoti su p-le Shirvinskaite. Kai pasiekėme namus, tai ten jau buvo keli pažįstami susirinkę. Netrukus prisirinko apie 20 svečių.

Draugiškai bešnekučiuojant, likome pakviesti prie stalo vakarienės. P-ia Shirvinskienė ir dukrelė žiurėjo, kad nieko netruktų. O trukte tai tikrai nieko netruko: dvejopa žuvis, dvejopa silkė, įvairiausios daržovės ir dar grybai su kopustais. Gėrimų irgi visokiausių.

Šaudniai pasivaišinę, apleidome stalą ir, taip sakant, suorganizavome koncertą. Kadangi savo tarpe turėjome dainininkę Bronę Šimaitienę, tai koncertas, galima sakyti, visai gerai pavyko. Dainavome lietuviškas, angliškas, rusiškas ir net lenkiškas dainas. Laikas tikrai smagiai prabėgo.

Šia proga turiu pažymėti, jog visa Shirvinskų šeima priklauso SLA 77 kuopai. Jų šeima daug yra pasidarbavusi kuopos gerovei. Sunus Edward yra vedęs. Iš amato jis yra mašinistas ir dabartiniu laiku eina kalbamos kuopos finansų sekretoriaus pareigas.

P-lė Ona Shirvinskaitė lietuvių veikime pradėjo dalyvauti nuo 9 metų amžiaus: parengimuose ji dažnai pasirodydavo su deklamacijomis. Net dabar jokis kuopos parengimas neapsieina be jos dalyvavimo programoje. Ji yra stenografė.

Pats p. Shirvinskas yra patyręs mašinistas. Dirba Barber Colman kompanijoje, kuri yra bene didžiausia mašinų dirbtuvė musų mieste.

Pravartu taip pat bus priminti, kad visa ponų Shirvinskų šeima priklauso vietos kulturos draugijai. Tos draugijos gerovei ponai Shirvinskai yra daug pasidarbavę.

Ponai Shirvinskai gražiai gyvena savo muriniame "bungalo". —Kukuruzas

Brooklyn, N. Y.

PRAKALBOS. — ORAS.— DARBAI

Sausio 10 d. turėjome labai įdomias prakalbas. Žmonių susirinko pilna svetainė, — matyti, labai įdomavosi išgirsti, ką svečias kalbėtojas papasakos.

Prakalbos buvo surengtos, galima sakyti, paskubomis. Kai buvo patirta, jog atvyksta į konferenciją Lietuvos reikalais P. Grigaitis, "Naujienų" redaktorius, tai LSS 19 kuopa susitarė su LDD ir surengė prakalbas.

Prakalbos prasidėjo vieną valandą vėliau, negu buvo skelbta. Viena, gal per daug anksti pradžia buvo paskirta; antra, susisiekimas pas mus dabar pablogėjo, o trečia, — publikai iš viso yra įprasta kiek pasivėlinti.

Pirmiausia pirmininkas Glaveckas pristatė kalbėti drg. Joną Januškį, kuris kalbėjo apie penkiolika minučių. Po to kalbą pasakė P. Grigaitis. Kalbėjo apie pusantros valandos. kalbėjo labai įdomiai ir palietė gyvybinius šių dienų reikalus.

Kai kalbėtojas prisiminė, jog bolševikai padėjo naciams Lenkiją sudraskyti, tai kai kurie musų komunistėliai tiek įkaito, jog ėmė šaukti "meluoji! meluoji!" Tačiau vyriausias rėkšnys užsičiaupė, kai jam buvo padaryta pastaba.

Beje, svetainės gale matėsi ir "bolševikiško vaisko generolas" Bimba, kuris laikė rankose kruvą popiergalių ir dėstinėjo juos, tarytumei kokias kortas. Jis kažkaip nežymiai po prakalbų iš svetainės išdulino: nė kartą nebandė "apsiznaiminti" ir apginti Lenkijos padalinimą ir kitus nelabai garbingus Maskvos atliktus darbus.

Po prakalbų buvo visokiausių klausimų, į kuriuos kalbėtojas labai vykusiai atsakinėjo. Komunistams su klausimais tikrai nekaip sekėsi: į jų klausimus faktais buvo taip puikiai atsakyta, jog juo tolyn, juo pas juos mažiau bebuvo noro ginti savo bosų darbus.

Susidomėjimas kalba buvo toks didelis, jog susirinkusieji vis nenorėjo skirstytis. Bet prakalbas reikėjo baigti, nes kalbėtojas prieš 6 val. turėjo susitvarkyti su viešbučiu ir geležinkeliu (mat, tą vakarą jis išvažiavo atgal į Chicago).

Iki šiol nusiskųsti dėl oro mes labai negalime. Nereikia nei rogėmis važinėtis, kadangi neturime sniego, nei ausis trinti, nes temperatura laikosi tarp 30 ir 45 laipsnių.

Kuro dar turime pakankamai, nes anglies atveža, kiek tik reikia. Tačiau kurie šildo namus aliejum, tai tiems visai nekokie pyragai, nes tos rųšies kuro tai tikrai labai truksta.

Nors laikraščiai labai daug rašo apie darbo jėgų trukumą, bet pas mus to nėra. Bedarbių skaičius vis dar tebėra didelis. Kur tik eini, visur dideli buriai darbo ieškančių žmonių.

Kai nueini kur darbo ieškoti, tai pirmiausia paduoda aplikaciją išpildyti. Išpildai ją, atsakai į visus klausimus, o paskui lauk. Girdi, kai reikės, tai pašauksime. O dabar turime tiek darbininkų, kiek tik reikia.

Ir prasideda laukimas. Praeina viena savaitė, praeina kita, — jokios žinios, jokio pranešimo, kad jau atsirado vieta. Aš pats jau tris aplikacijas išpildžiau, o iki šiol dar jokios žinios nesusilaukiau, nors nuo pirmos aplikacijos išpildymo jau praėjo apie trys mėnesiai.

Restoranuose darbininkams moka labai mažai: 12, 15 ar 18 dolerių per savaitę. Ramina, kad, girdi, daug "tipsais" pasidarysi. Bet tai tik ieškojimas to, ko nesi pametęs...

Maistas pas mus nepaprastai pabrango. Mėsos svarui jau reikia 50 centų mokėti, ir dažnai negalima gauti tokios, kokios nori. Reiškiasi sviesto trukumas, — tik po vieną ketvirtadalį svaro beparduoda.

Žodžiu, gyvenimas vis sunkėja ir mes pradedame vis labiau karą jausti.

Frank Lavinskas

DIDELĖ KRAUTUVĖ

Rakandų, Radio ir Jewelry

Viskas po vienu stogu

Jos. F. Budrik

INCORPORATED

3241 So. Halsted Street

TEL. CALUMET 7237

BUDRIKO RADIO PROGRAMAI WCFL, 1000 kil. nedėlios vak. 9 val WHFC, 1450 k. ketvergais 7 v. vak.

NELAUKITE —

RYTOJ GALI BUTI PERVĖLU!

Jei norite užsitikrinti nuo ugnies namus, baldus, automobilius, ar šiaip ką apdrausti, reikalaukite agento, arba brokerio, kad jis parupintų jums polisą per musų kompaniją. Nelaimei ištikus, neturėsite jokių nemalonumų.

"Mes esame pirmaklasiai nariai Chicago Board of Underwriters"

O'MALLEY & McKAY, Inc.

222 WEST ADAMS STREET KAMBARYS 1548-54

Telefonas CENTRAL 5208

GENERALIAI AGENTAI ŠIŲ KOMPANIJŲ:

COLUMBIA INSURANCE COMPANY
IMPERIAL ASSURANCE COMPANY
LUMBERMEN'S INSURANCE COMPANY
MASSACHUSETTS FIRE AND MARINE INSURANCE CO.
MICHIGAN FIRE AND MARINE INSURANCE COMPANY
PHOENIX INDEMNITY COMPANY.

BALSUOKIT UŽ

BRYAN HARTNETT

Reguliaris Demokratų Kandidatas Aldermanas 12-to Ward

14 metų ištikimo publikai patarnavimo.

Aldermanas Hartnett, kaipo pirmininkas local industies, gatvių ir alleys, daug prisidėjo pagerinimuose 12-am warde. Labiausia iš visų, tai California Ave. ištaisymas.

Mr. Hartnett yra veiklus narys Committee on Aviation and Recreation, Consolidation, Reorganization and taxation, Finansų, Sveikatos, Namų, Policijos ir Municipalių Institucijų.

Per 14 metų publiškos tarnybos, jis visą laiką pašventė reikakalams savo warde ir gerovei piliečių.

Svarbiais laikais, kaip dabar, tokie vyrai, kaip Mr. Hartnett yra labai reikalingi miesto taryboj.

Palikit ir toliau Bryan Hartnett Aldermanu 12 Wardo

Jį indorsuoja 12-to Wardo Reugliarinė Demokratų Organizacija.

RINKIMAI VASARIO 23, 1943

Aprupinkite Savo Namą Dabar Žiemai

Turime "Storm Windows", "insulation" ir visokio materiolo namams. Pirmos Rųšies—Žemos kainos.

Aprokavimas dykai—cash ar išmokėjimais

CARR-MOODY LUMBER CO.

STANLEY LITWINAS, vedėjas

3039 S. Halsted St.

Tel. VICTORY 1272

LIETUVIAI SALESMANAI.

KAM REIKALINGI PINIGAI

DUODAM ANT MORGIČIŲ UŽ

4½%

BE JOKIO VARGO

Mokam 3% už padėtus pinigus.

TURTAS VIRŠ $6,000,000.00

Atsargos fondas virš $700,000.00

Chartered and Supervised by U. S. Government. Member of Federal Savings and Loan Insurance Corporation, Washington, D. C.

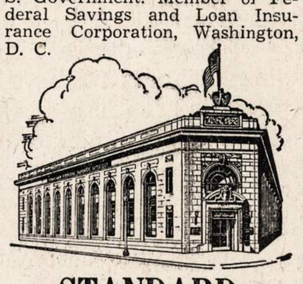

STANDARD FEDERAL SAVINGS

AND LOAN ASSOCIATION OF CHICAGO

JUSTIN MACKIEWICH, Pres. and Manager

4192 Archer Ave.

Tel. VIRginia 1141

NEDĖVĖK DIRŽO

JIS NEGALI SULAIKYTI

Yra pavojinga ir nereikalinga

Greitam rupturos palengvinimui

Be diržų, sakčių ir bandažų

IMK SYKES PATARNAVIMĄ

Nutukęs ar liesas, jaunas ar senas sako:

"TINKA KAIP PIRŠTINĖ"

"STEBĖTINOS PASEKMĖS"

SYKES SERVICE

36 S. STATE, RM. 910, STA 4168

Kasd. iki 5. Pirm. Treč. Penk. iki 9 v

Atdara sekm. nuo 2 iki 4 vak.

Šeštadienį iki 1

VICTOR BAGDONAS

LOCAL & LONG DISTANCE MOVING

Perkraustom fornišius, pianus ir visokius rakandus bei štorus. Vežam į farmas ir kitus miestus. Žema kaina. Musų darbas garantuotas. Taipgi pristatome anglis į visas miesto dalis.

3212 So. Halsted St.

Šaukite Tel. VICTORY 0066

GARSINKITĖS "NAUJIENOSE"

JŪS GALITE ĮSIGYTI KARO TAUPYMO BONŲ KUR TIK JŪS MATOTE ŠĮ ŽENKLELĮ

VARTOKITE ŠIĄ BLANKĄ! Jeigu norite kad jums regulariai pačtu tiesiog iš Suv. Valstijų Iždinės siustų Karo Taupymo Bonus, išpildykite šią užsakymo blanką ir pasiuskite su savo čekiu, draftu arba piniglaišku tinkamoj sumoj kaip žemiau pažymeta į:

Suv. Valstijų Iždininkas, Washington, D. C.

UŽSAKYMAS — Suvienytų Valstijų Karo Taupymo Bonų (Serija E)

REGULARIS NUSIPIRKIMO PLANAS—JEIGU jūs norite pirkti Karo Taupymo Bonų reguliariu laiku, čia pažymėkite laiką, kada norite už juos užmokėti:

☐ Du kart per Mėnesį, ☐ Kas Mėnesį, ☐ Arba .....

Priminimo ir užsakymo formos konvertai bus pasiusta jūsų patogumui, be jokios obligacijos.

Kiek Norite	*Subrendusi Vertė*	*Išleidima Prekė*	*Suma*
.....	$25.00	$18.75	$.....
.....	$50.00	$37.50	$.....
.....	$100.00	$75.00	$.....
.....	$500.00	$375.00	$.....
.....	$1,000.00	$750.00	$.....
		Pilna Pinigų Suma Pasiusta.....	$.....

Pasiuskite šį užsakymą su pinigais Suv. Valstijų Iždininkui, Washington, D. C.

SUVIENYTŲ VALSTIJŲ IŽDININKAS, *Washington, D. C.*:

Įdedu čekį, draftą arba piniglaiškį už užsakytus bonus. (Čekius siuskite vardu Suv. Valstijų Iždininko, ne kitokiu budu.)

Registruokite bonus vardu ir siuskite (atspauzdinkite visus vardus) —

Vardas {Ponas / Ponia / Panelė} .....
(Pirmas Vardas) (Vidurinis Vardas arba raidė) (Pravardė)

Adresas .....
(Gatvė) (Miestas) (Valstija)

Ar pageidaujate užvardinti **bendrą-savininką** arba pašalpgavį? PAŽYMĖK KATRĄ — ☐ **Bendrą-savininką**

Galima tik viena iš jų įvardinti, ***ne abudu.*** ☐ **Pašalpgavį**

Vardas {Ponas / Ponia / Panelė} .....
(Pirmas Vardas) (Vidurinis Vardas arba raidė) (Pravardė)

Adresas .....
(Gatvė) (Miestas) (Valstija)

Parašas Pirkėjo .....
(Pirmas Vardas) (Vidurinis Vardas arba raidė) (Pravardė)

Arba, jeigu norite gauti Karo Taupymo Bonus iš jūsų vietinio pašto, bankos, taupymo ir paskolos draugystės arba kitos aficialės pardavimo agenturos, išpildykite viršuj paduotą formą ir su savim nusineškite.

MIDDLE-AGED PEOPLE are common offenders

If you're past 40, the chances are that your breath will be offensive oftener than that of a young person. Fermentation of tiny food particles caught by partial plates and dentures frequently cause this condition which you yourself may not detect but which is so offensive to others. Why not take the easy, pleasant precaution that so many fastidious people use to halt this fermentation—Listerine Antiseptic employed as a mouth rinse. It immediately makes the breath sweeter, purer, less likely to offend. Lambert Pharmacal Co., *St. Louis, Mo.*

Before Any Date Use

LISTERINE ANTISEPTIC

To Make Your Breath Sweeter

NAUJIENOS
THE LITHUANIAN DAILY NEWS
Published Daily Except Sunday by The Lithuanian News Pub. Co., Inc.
1739 South Halsted Street
Telephone CANal 8500

Subscription Rates:
$6.00 per year in Canada
$6.00 per year outside of Chicago
$8.00 per year in Chicago
3c. per copy.

Entered as Second Class Matter March 7th 1914 at the Post Office of Chicago, Ill., under the act of March 3rd 1879.

Naujienos eina kasdien išskiriant sekmadienius. Leidžia Naujienų Bendrovė, 1739 S. Halsted St., Chicago, Ill. Telefonas Canal 8500.

Užsakymo kaina:
Chicagoje—paštu:

Metams	$8.00
Pusei metų	4.00
Trims mėnesiams	2.00
Dviem mėnesiams	1.50
Vienam mėnesiui	.75

Chicagoj per išsiuntinėtojus:

Viena kopija	3c
Savaitei	18c
Mėnesiui	75c

Jungtinėse Valstybėse, ne Chicagoj.

Metams	$6.00
Pusei metų	3.25
Trims mėnesiams	1.75
Dviem mėnesiams	1.25
Vienam mėnesiui	.75

Užsieniuose:

Metams	$8.00
Pusei metų	4.00
Trims mėnesiams	2.50

Pinigus reikia siųsti pašto Money Orderiu kartu su užsakymu.

Karas ir politika

Visos kovojančios šalys dabartiniame kare turi ne tiktai militarinių, bet ir politinių tikslų. Vyriausias militarinis tikslas tai — sumušti prešą. Karui besitęsiant, ta arba kita kariaujančioji koalicija gali pasistatyti sau už tikslą kaip galint ilgiau atsilaikyti (išnykus vilčiai laimėti pergalę).

O koki politiniai tikslai? Jungtinių Amerikos Valstybių politinis tikslas tai — **apginti savo demokratinį gyvenimo kelią ir padėti demokratijos principams įsigalėti pasaulyje.** Su šituo didžiuoju tikslu yra susiję daug įvairių problemų. Jos visos yra bendrais ruožais apibrėžtos garsiajame Atlanto Čarteryje, kurį pasirašė 26 tautos.

Bet Atlanto Čarteris tiktai nurodo, ko Amerika ir jos sąjungininkai siekia. Jisai nepasako, kokiu budu jie tikisi tuos savo siekimus įvydyti. Klausime apie budus ir priemones atsirado laukas didžiausiems nuomonių skirtumams.

Nuomonių skirtumai šitais klausimais yra kiekvienoje šalyje ir yra tarp atskirų Jungtinių Tautų koalicijos narių. Ir juo toliau, juo labiau jie kyla į viršų.

Štai neperseniai buvo kilę smarkių ginčų dėl Darlano paskyrimo francuzų Afrikos komisionierium. Tie ginčai dar nenutilo, nors Darlanas jau yra palaidotas. Pastebėtina, kad šitame nuomonių konflikte Amerika atsistojo vienoje pusėje, Rusija antroje; o Anglija viduryje, — pradžioje linkdama daugiau prie rusų pozicijos, paskui prie amerikonų.

Buvo ir dar nepasibaigė ginčas dėl Jugoslavijos četnikų vado, gen. Michailovičo. Čia ir vėl Rusija pasirodė esanti priešinga Vakarų demokratijų pozicijai. Tuo tarpu kai britai ir amerikonai gen. Michailovičą remia, tai Maskva organizuoja prieš jį "partizanus", kurie su ginklu rankoje prieš jį kovoja.

Patylomis ginčijamasi ir dėl Lenkijos, kurios premjeras Sikorskis jau du kartu lankėsi Washingtone, nusiskųsdamas dėl sovietų keliamų pretenzijų į tam tikras priklausiusias lenkams teritorijas. Buvo aštrus nuomonių susikirtimas dėl Pabaltijo kraštų, kuriuos sovietų valdžia laiko savo "savastim", nors niekas kitas (išimant Hitlerį) jai šitos teisės iki šiol nebuvo pripažinęs. Šis konfliktas nėra išspręstas, tik yra laikinai atidėtas.

Nuomonių skirtumų litanija pasidarytų be galo ilga, jeigu imtume kalbėti apie Indiją, apie Japoniją, apie kiniją ir kitas Azijos tautas. Bet šiam kartui pakaks tik Europos problemų.

—x—

Jungtinės Tautos šiandien yra nusistačiusios laikyti Hitlerį "priešu Number 1". Kai jisai bus sumuštas, tai manoma, kad su visais kitais priešais apsidirbti bus nesunku. Šita mintim yra dabar paremta Jungtinių Tautų karo strategija. Tai — militarinis uždavinys.

Bet, didėjant šansams šitą tikslą pasiekti, darosi vis labiau aktualus ir politinis klausimas: **Ką pergalėtojai darys su Vokietija?**

Ar čia Jungtinių Tautų nuomonės vienodos?

Ką ketina daryti Britanija ir Jungtinės Valstybės, jos yra aiškiai ir pakartotinai pareiškusios. Pirmiausia jos nori sutriuškinti hitlerizmą, o paskui Vokietiją (kaip ir kitus agresorius) **nuginkluoti,** kad ji daugiau nebebutų pavojinga pasaulio taikai ir kaimynų saugumui. Su tuo pilnai sutinka ir mažesnieji sąjungininkai — Lenkija, Olandija, Belgija, Čekoslovakija ir t. t.

O ką sako sovietų Rusijos valdžia? Pereito lapkričio mėnesio 6 dieną Stalinas padarė šitokį pareiškimą:

> **"Tai ne musų tikslas sugriauti visokią organizuotą Vokietijos karo pajėgą, kadangi kiekvienas raštingas ('gramotnyj') žmogus supras, jogei tai yra taip pat negalima Vokietijos atžvilgiu, kaip ir atžvilgiu Rusijos, bet yra ir netikslinga iš pergalės taškaregio."**

Taliau Stalinas įrodinėjo, kad reikia sunaikinti Hitlerio valstybę ir "hitlerinę armiją". Vadinasi, jeigu armija bus apvalyta nuo nacių ir ją kontroliuos, sakysime, senieji junkeriai generolai, tai Vokietijos karo jėga turės but palikta!

Čia matome visišką nuomonių nesuderinimą tarp demokratinių valdžių vienoje pusėje ir sovietų valdžios antroje. **Vienos stoja už Vokietijos militarizmo sunaikinimą, antroji — tik už jo apvalymą nuo nacių.**

Kiekvienas, anot Stalino, "gramotnas žmogus" gali suprasti, kad sovietų valdžia, skelbdama tokį savo nusistatymą Vokietijos atžvilgiu, turi galvoje **kooperavimą su Vokietijos militarizmu po karo,** — tuo tarpu kai Vakarų demokratijos yra pasiryžusios tą militarizmą su šaknimis išrauti!

Ar galima šituos nuomonių skirtumus užglostyti? Ne. Demokratijos darytų pavojingą klaidą, jeigu jos užsimerktų ir stengtųsi jų buvimą nuneigti.

Užmerktomis akimis laimėti tokią milžinišką kovą, kokia šiandien eina pasaulyje, negalima. Antra vertus, demokratijos negali savo įsitikinimų išsižadėti, nes tai butų idėjinė kapituliacija. Jos ne tam kariauja, kad savo principus išmestų "į šiukšlyną".

Todėl atrodo, kad militarinėje sąjungoje gali kilti aštri politinė kova.

APŽVALGA

TARYBINĖ SANTVARKA

Vienas bolševikėlis Brooklyne, atėjęs į LSS. 19 kuopos prakalbas, paklausė kalbėtoją: Jeigu po karo Lietuvos žmonės nutartų įvesti Lietuvoje tarybų valdžios sistemą, tai kaip kalbėtojas į tokią valdžią žiurėtų?

Kalbėtojas į šitą klausimą atsakė:

> "Jeigu Lietuvos žmonės pasisakytų laisvai, niekieno neverčiami ir negąsdinami, už tarybinę santvarką, tai aš žiurėčiau į ją, **kaip į teisėtą santvarką,** ir, gerbdamas Lietuvos žmonių pareikštą valią, laikyčiau Lietuvos sovietų valdžią **tikra Lietuvos valdžia, — nors aš jai ir nepritarčiau."**

Bolševikėlis, kuris tą klausimą kalbėtojui statė, ir keletas jo tavorščių, buvusių publikoje, bandė kvatojimu parodyti, kad kalbėtojas nesugebėjęs jiems atsakyti. Nes kaip gi galima pripažinti tam tikrą valdžią teisėta ir kartu jai nepritarti? Tuomet kalbėtojas pridurė dar šitokį paaiškinimą:

> "Tie, kurie juokiasi, patys neišmano, ko jie juokiasi. Mano atsakyme jokio prieštaravimo nėra. Yra visai paprastas dalykas — tam tikrą visuomenės santvarką arba valdžią pripažinti ir laikyti teisėta ir tuo pačiu laiku jai nepritarti. Sakysime, mes pripažįstame dabar esančią 'buržuazinę' arba 'kapitalistinę' santvarką teisėta; klausome įstatymų, išleistų jos apgynimui. Bet mes nesakome, kad kapitalistinė sistema yra gera. Mes norime ją pakeisti ir, laikui bėgant, norime įsteigti jos vietoje visai kitokią sistemą."

Po šito kalbėtojo paaiškinimo komunistai nuleido nosis, o kita publika žvalgėsi jų pusėn ir kvatojo. Francuzų patarlė sako: "Juokiasi gerai tas, kuris juokiasi paskiausiai!"

Kalbėtojas, kuris davė jiems tą trumpą lekciją, buvo "Naujienų" redaktorius, P. Grigaitis. Atrodo, kad girdėjusieji jo kalbą komunistai, galėjo šio-to pasimokinti.

Bet ne Bimba. Jisai dar vis kamuojasi su tuo klausimu, kuris buvo Brooklyno prakalbose išaiškintas.

Pasigenda "demokratijos".

Komunistiškų davatkų fiureris rašo "Laisvėje":

> "Jis (Grigaitis) buvo paklaustas, ką jis darytų, jeigu po karo, po priežiura bešališkos komisijos, Lietuvos žmonės vėl (? — **"N. Red.)** laisvai nubalsuotų už tarybinę santvarką?
>
> "Grigaitis atsakė, **kad jis vistiek griežtai kovotų prieš tarybinę Lietuvą.** Vadinasi, nesiskaitytų su liaudies balsu, varytų pirmyn kontr-revoliucinį (? — **"N." Red.)** darbą.
>
> "Tai toks iš jo demokratas. Jokiai demokratijai jis netiki. Su žmonių balsu jis nesiskaito."

Čia p. Bimba savo senu papratimu iškraipo faktus, stengdamasis sumaišyti mintis savo skaitytojams. Ir klausimas, ir atsakymas nebuvo toki, kaip jisai rašo.

Lietuvos žmonės dar nė kartą nėra **laisvai** nubalsavę už tarybinę santvarką. Todėl klausėjas butų sarmatijęsis sakyti, "jei Lietuvos žmonės **vėl** laisvai nubalsuotų..." Jisai to ir nesakė, turėdamas, matyt, truputį daugiau padorumo, negu Bimba.

Klausėjas visai praeities neminėjo, o tik davė hypotetišką (įsivaizduotą) pavyzdį apie tai, kas galėtų atsitikti ateityje po karo, ir norėjo žinoti kalbėtojo nusistatymą.

Antra. Kalbėtojas savo atsakyme pirmiausia pabrėžė, **kad Lietuvos žmonių laisvai pareikštą valią jisai pagerbtų** ir, jeigu žmonės **tikrai laisvai** pasisakytų už sovietų tvarką, tai jisai laikytų ją teisėta.

Šitos atsakymo dalies p. Bimba visai nepamini. Bet jisai bando įdėti į kalbėtojo lupas tariamą pareiškimą, kad jis (kalbėtojas) "vistiek griežtai kovotų prieš tarybinę Lietuvą", — tuo tarpu kai kalbėtojas viso pasakė tiktai tiek, kad jisai tokiai tarybinei sistemai (o ne Lietuvai) **nepritartų.** "Kovoti" ir dargi "griežtai", prieš sovietus Lietuvoje, gyvenant Amerikoje, tai skamba perdaug naiviai.

Bet dalykas, apie kurį Bimba grabaliojasi, kaip girtas apie duris, nepataikydamas raktu į spyną, — yra visai paprastas. Klausimas eina apie tai, ar **galima, neprieštaraujant sau, tam tikrą valdžios sistemą laikyti** TEISĖTA ir tuo pačiu laiku jai NEPRITARTI?

Mes sakome, kad ne tik galima, bet kad taip yra nuolatos daroma!

Taip daro įvairiausių įsitikinimų žmonės, jeigu jie nėra tyro vandens **oportunistai,** kuriems gera tai, kas yra, ir kurie apie nieką kita negalvoja, tik kaip "prisitaikyti prie aplinkybių".

Ir patys komunistai šiandien elgiasi ne kitaip. Jie, pavyzdžiui, "buržuazinėse" valstybėse bando neprasilenkti su įstatymais; labai dažnai jie net reikalauja sau tų įstatymų protekcijos. Jeigu, sakysime, į komunistų įstaigą įsilaužtų burys ku-klux'ų ir imtų juos mušti, jų turtą naikinti, tai komunistai tuojau pasišauktų policiją, prašydami pagalbos, išimtų "warrantą" prieš užpuolikus ir reikalautų nuostolių atlyginimo!

Tai reiškia, kad komunistai, buržuazinėje valstybėje gyvendami, **pripažįsta jos įstatymus.** Pasinaudodami jos įstatymais, jie stengiasi praeiti į miestų tarybas, į valstijų seimelius ir į kongresą. Jie stato kandidatus į J. V. prezidentus.

Bet tuo pačiu laiku jie visur **agituoja už tarybinę sistemą** ir laukia patogios progos įvesti savo vadinamąjį "socializmą" (tikrumoje tas sovietų "socializmas" tai totalitarinė diktatura arba, paprasčiau kalbant, milžiniška koncentracijos stovykla!).

Na, o Bimba dabar pasakoja, kad, santvarkos teisėtumą pripažįstant, negalima, esą, jos kritikuoti arba ją stengtis pakeisti!

Ar tai ne žioplys?

Jisai pats nesižino kur stovįs ar kokiu keliu einąs. O betgi jisai bando mokyti "Naujienų" redaktorių demokratijos!

Pirma tegu Bimba išmoksta politikos ABC — tuomet bus galima su juo pakalbėti ir apie demokratiją. Bet dabar jisai dar yra nemokša — "krugly neviežda", kaip sako rusai.

Margumynai

Linų Pluošto Gaminimas Argentinoje.

Milžiniški žemės plotai Argentinoje kasmet užsėjami linais. Bet, kaip jau žinoma, iš čia eksportuojama tik linų sėmenys, o linų kambliai laukuose deginami.

Jeigu tinkamai apdirbti linus dėl pluošto tat Argentina kasmet savo žemės ukio pramonę pakeltų šimtais milijonų dolerių.

Vienok jau ir Argentinoje pradedama apdirbti linų pluoštą. Štai Argentinos Žemės Ministerija jau nuo 1938 metų išlaiko milžinišką eksperimentalę stotį prie Pergamino, F. C. S. A. Ten inžinieriai agronomai specialių labaratorijų pagelba gerina Argentinos linų —sėmenų ryšis, sėja inportuotas sėmenis, kad tik geresnę pluošto ryšį išdirbti.

O ministerijos žurnalas "M. A. N." (Ministerio de Agricultura de la Nacion) patiekia davinius, kad prie Ayacucho, FCS viena stambi firma jau nuo 1935 metų verčiasi linų pluošto gamyba. Ji atsivežė linų sėmenų iš Lietuvos, Olandijos ir iš Rusijos. Išnokusius linus nurauna specialėmis mašinomis. Darbininkai juos suriša į kulelius, o išdžiuvus iškulia. Paskui sukrauna į milžiniškas stirtas. Pagalios markina dideliuose rezervuaruose, galop vėl išdiovinę moderniškomis mašinomis mina ir bruka bei šukuoja. Paskui linų pluoštą ir pakulas minėta firma siunčia į savo verpinyčią, kurį randasi Santa Fe provincijos miestelyje, Esperanza, o iš ten siulai eina į jos audinyčias Buenos Aires mieste.

Šia proga pažymėtina, kad Jonas Liutkus jau keli metai turi savo linų pluošto gamybos fabriką Santa Fe provincijoje. Linais jis apsėja savo 60 ha žemės ir 1000 ha kontraktuoja nuo kolonistų. Nuo hektaro jis pagamina toną linų pluošto. Jo produktus nuperka Bunge ir Born firma, kurių dalį suvartoja savo audinyčioje "Graffa", Villa Pueyrredon, o dalį eksportuoja į USA.

Argentinos "Maiz de Guinea"

"Maiz de Guinea" (angliškai: The Guinea maize; vokiškai: Moorhirse) yra visiems pažįstamas produktas, nes iš jo šiaudų Argentinoje daromos šluotos ir šepečiai valymui. Šiaurinėje Amerikoje šis Argentinos produktas vartojamas dargi labai aukštos vertybės popierio gaminimui, o taipgi paukščių ir gyvulių maistui, specialiai paruošus.

"Gvinėjos kukuruzais" pernai Argentinoje buvo užsėta 12,451 hektaras, daugiausia Buenos Aires ir Corrientes provincijose ir eksportuota tais metais 1,599,945 pundai.

1940 metais Argentina tų šiaudų eksportavo 3,809 tonas.

LIETUVA! KELKIS!

St. Miščikas-Žiemys

(DVIEJŲ DALIŲ REALYBĖ)

(Tęsinys)

DALIS II.

XII. GUSTAVAS NEPATENKINTAS

—Aš jokios kaltės nejaučiu, o šios mergaitės vaizdas mane dar kartą įtikina, jog garsioji vokiečių kultūra tik išpustas burbulas! Vokiečiai tebegyvena Krimhildos laikus, kuomet pasigėrę ir nuogi puolė Romos rubežius. Labai gaila! — tarė Bronė.

—Ką? — sušuko įpykęs pulkininkas. — Tamsta ne tik savo darbų nesigaili, nesigėdi taip žiauriai savo draugę apgavus, bet dar drįsti musų tautą užgauti?..

—Aš tik konstatuoju faktą, kuris prieš mane kaip įrodymas stovi! — atkirto drąsiai Bronė rodydama į Katrę.

—Tamstai dar biauriau bus! — sušuko pulkininkas.

—Aš to seniai tikiuosi...—atkirto Bronė ir labai šaltai, lyg pajuokdama pulkininko bejėgiškumą ją nugąsdinti — šypsojosi.

Pulkininkas, nors buvo įpykęs, sumišo. Jis to nesitikėjo, jis galvojo ją parblokšti, sutrinti dvasiniai, vėliau iš jos bejėgiškumo pasijuokti, o išėjo priešingai.

Katrė nenoromis turėjo didžiuotis Bronės sugebėjimu laikytis tinkamoje aukštumoje, nors buvo Bronė tikra kalinė, t. y. savo ryšies vergė.

—Ir tamstai šios mergaitės negaila? — parodęs į Katrę vėl prašneko pulkininkas.

—O tamsta jos pasigailėjai? — užklausė Bronė žiurėdama jam į akis. — Nejaugi, tamsta, nesigėdi stengdamasis manyje iššaukti gailesčio jausmą, kuomet pats taip žiauriai pasielgėte? Nejaugi vilkui tinka avelę nuo tariamo "kraugeriškumo" atkalbinėti? Keistas pas tamstą galvojimo budas... — tarė Bronė vėl ironingai nusišypsojusi pulkininkui į akis.

Pulkininkas juto, jog greitai neteks kantrybės ir visa sugalvota komedija savo tikslo nepasieks, tad kiek galėdamas save valdyti — pasakė:

—Gerai! Tamsta beširdė! Tamsta per daug įsivaizduoji! Tai nesvarbu... Aš jums gero norėjau... Aš į jus nepaveikiau. Aš nusiplauju rankas... Bet tamsta vėliau pyk ant savęs pačios, nekaltink kitų, jei šis jusų užsispyrimas jums blogai baigsis. Aš tamstoms duodu abiem keletą minutų pasigalvoti, pasitarti... Turite laiko... Bet vėliau... aš savo priemonių griebsiesiu!

Ir daugiau nei žodžio nesakydamas iš kambario išėjo palikęs Katrę ir Bronę kambaryje bei Gustavą spintoje, kuris ten tupėdamas klausėsi tolimesnio draugių pasikalbėjimo "be liudininkų"...

Bronė, iš pulkininko žodžių ir viso jo elgėsio suprato, jog policija nors šį tą žino apie sąmokslą, jokios faktinos medžiagos, kuria galėtų remtis, neturi ir nutarė tvirtai laikytis, nepasiduoti jokiam sentimentalizmui, nes tai gali tik visus pražudyti.

Bronei Katrės buvo gaila, bet nebuvo laiko ir nepatogi vieta politinei analfabetei Katrei, kaip Bronė ją įsivaizdavo, aiškinti padėties ir todėl nutarė buti suja šalta ir griežta, nors Katrė dėl šio "beširdžio" elgesio ant jos supyktų.

—Niekis, tepyksta dabar, vėliau aš jai išaiškinsiu kodėl taip elgiausi ir ji pati man už tai dėkavos, — galvojo Bronė viena sau. — Dabar ilgom kalbom nėra laiko.

Ir todėl, kuomet pulkininkas išėjo ir juodvi liko vienos, taip bent Bronė galvojo nežinodama apie spintoje pasislėpusį Gustavą, ji atsistojo ir priėjus prie Katrės, nors švelniu, bet tvirtu balsu užklausė:

—Sunku?..

Katrė visą laiką stovėjus kaip stovyla, sukruto ir taip nejaukiai jautėsi, taip bijojo Bronės šalto žvilgsnio, jog prieš jos norą pradėjo jai iš akių ašaros veržtis ir ji pasakė:

—Brone, jie baisiai mane kankina... Žiurėk į ką aš panaši?..

—Nieko... — tarė Bronė patikėjus Katrės žodžiais. — Laikykis! Reikia laikytis! Supranti? Tik tai tave gali išgelbėti...

—Bet, Brone, gal pasakyti tiesą? Pasakyti iš kur atsišaukimai gauti? Kas čia baisaus?.. Aš negaliu... man sunku spirtis... — tarė drebančiu balsu Katrė perėjus prie svarbiausių savo rolės žodžių.

—Nedrįsk taip kalbėti! — sušuko įpykus Bronė. — Nors mirti tektų, aš jiems nei žodžio nepasakysiu!

Šie žodžiai buvo taip drąsiai pasakyti, jog Katrė sumišo. Ji turėjo su Brone pakalbėti iš kur ir kokiu budu tie atsišaukimai čia pakliuvo, kad užsidaręs spintoje Gustavas galėtų vėliau figuruoti kaip liudininkas ir pasakyti visą tą pasikalbėjimą girdėjęs, bet Bronės tonas nieko gero nežadėjo ir ji jau norėjo liautis kalbėjus, bet bijodama, kad neišpildžius visos jai užduotos rolės, gali buti priversta dar kartą tokion padėtin pakliuti, mėgino vaidinti rolę iki galo ir nedrąsiu balsu pasakė:

—Bet juk atsišaukimai iš Vilniaus... Vilnius didelis, kur jie ką sugaus?..

—Tylėk! — griežtai pasakė Bronė. — Apie tai man nedrįsk nė žodžio tarti! Aš šia tema nekalbėsiu! Sakau dar kartą: nors mirti tektų kalėjime — jiems nei žodžio nepasakysiu!

Komedija buvo baigta!..

Ir Katrė, ir spintoje sėdįs Gustavas suprato, jog Bronės šia meškere nepasiseks pagauti, tad norėdamas bent tuo pasinaudoti, kas jau išgauta, Gustavas, Mefistofeliškai juokdamasis, išėjo iš spintos ir kreipdamasis prie Bronės pasakė:

—Tu nori geriau mirti, negu ką nors pasakyti? Cha-cha-cha! Gerai! Tavo noras bus išpildytas! Tave daugiau niekas nelaukia, kaip tik virvė!

—Gal but!.. — tarė šaltai Bronė ir ramiai atsisėdo kedėn. Įėjo pulkininkas, išgirdęs Gustavą kalbant, taip pat šypsodamasis, nes jis galvojo, jog komedija pilnai pasisekė.

—Pakliuvai, paukštyte! — tarė pulkininkas. — Nesitikėjai? Dabar abidvi galite papasakoti ką žinote.

—Aš nieko neturiu ką pasakoti, — tarė griežtai Bronė.

—Bet kame prisipažinote, to, manau, neužsiginsite? — paklausė Gustavas triumfuodamas.

—Aš nieko neprisipažinau! — pasakė Bronė.

—O mirti dar vis nebijote? — užklausė šypsodamasis Gustavas.

(Bus daugiau)

— Pagarsėjusi dainininkė Kate Smith sunkiai serga.

— Bukarešte buvo pasikėsinta prieš nacių ambasadorių von Killinger.

— Britų valdžia nutarė šaukti karo tarnybon 19 metų amžiaus moteris.

— Kanadoj 13,000 angliakasių paskelbė streiką.

RAUDONASIS KRYŽIUS N. KALEDONIJOJ

PASTABA: Šis straipsnis yra sudarytas iš laiškų, kurie buvo parašyti p-lės Edna Patterson, Amerikos Raudonojo Kryžiaus štabo narės, su Raudonojo Kryžiaus Servicemen's Club Naujoj Kaledonijoj. Laiškai buvo parašyti balandžio, gegužės ir birželio mėnesiais praeitais metais.

Štai aš esu Naujoj Kaledonijoj. Kelionėje mus išgąsdino tiktai vienas submarinas nors vėliau sužinojome, kad daugelis jų laukė musų konvojaus Atlantike. Ačių laivynui mes pervažiavome be jokių įvykių. Musų laivynas atlieka milžinišką darbą, daug daugiau, negu mes žinome. Laivai sudarė neužmirštiną vaizdą — naikintuvai, kruzeriai ir kiti — puikioj formacijoj, viršuj balionai ir lėktuvai. Kai kada jųs matote tokius vaizdus filmose.

Mes abejojame ar kada nors pasieksime šią vietą, bet musų pulkai atvyko pirmiausia. Japonai musų nenorėjo čionai, tai galite įsivaizduoti, kiek susijaudinimo buvo kelionės paskutinėse dienose. Mes nežinojome, ką tenai rasime, bet atvykome čionai be jokių nesmagumų.

Čia gyvenimas labai primityvis. Moters apsisiautusios tiktai sijonais, o vyrai dėvi trumpas kelnias. Kai kurie apsidažę baltai apie akis, kad butų lyg monoklis. Plaukai nudažyti biauria raudona spalva.

Keista išgirsti apie padangų ir aliejaus trukumus, čionai mes negalime pirkti rašomosios popieros, sviesto, buvių, o kaslink maudynių arba karšto vandens, apie kuriuos mes visiškai nepagalvojame namie — čionai jie visiškai užmiršti. Keista kaip greitai galima priprasti prie dalykų. Mes apsieiname be jų ir jie mums nerupi.

NAUJIENŲ-ACME Telephoto

WASHINGTON, D. C. — Senatorių žmonos, kurios darbuojasi Amerikos Raudonojo Kryžiaus naudai.

Jųs niekad nepažintumėte musų dabar, su skardinėm ant galvų, dujų maskomis sėdinčius ant plikos žemės ir valgančius. Vėliau susiformavę linijos, laukiančios išplauti savo skardines lėkštes, puodukus ir šaukštus, naktį, šydu apsidengę nuo uodų. Jeigu man kas butų pasakęs, kad taip galėčiau gyventi, nebučiau tikėjusi.

Mes dabar sutvarkėme Raudonojo Kryžiaus patalpas, ir antradienį buvo atidarymas. Generolas ir visa aukštuomenė atsilankė; atsilankė taip pat ir francuzų karininkai ir miesto oficialai.

Šiuo laiku aš čia pildau šeimininkės pareigas Raud. Kryžiaus Servicemen's Klube. Š. tarnyba man nauja, bet labai patinka. Mano pareiga yra suteikti musų vyrams naminę nuotaiką; pasikalbėti su jais, sugalvoti žaidimus, paduoti jiems rašomosios popieros arba knygų, jeigu turime. Mes dabar turime apie 20 knygų, bet to neužtenka. Paprašykitę visų, kurie gali, kad mums atsiųstų žurnalų, knygų ir ką tik gali siųsti skaitymui. Šie dalykai turi buti persiųsti mažuose pakeliuose, nes laivai nepriima didelių.

Trečiadienį pakvietėme savanorius, bet revoliucija tarp nepriklausomųjų francuzų ir Vichy, mieste įvyko, ir viskas užsidarė, net ir musų klubas. Visi miesto žmonės vaikščiojo gatvėmis ir sakė prakalbas. Jokių susikirtimų neįvyko ir kiekvienas apsiėjo draugiškai su amerikiečiais, tai mes nesame jokiame pavojuje.

Musų namas nelabai didelis, patalpino apie 100 vyrų. Visą šeštadienį ir sekmadienį pas mus užėjo labai daug kareivių pasisvečiuoti, skaityti ir t.t. Buvo tiek daug kad nebuvo vietos nei stovėti. Kitur jiems nėra kur eiti.

Šiandien ir vakar daug darbo. Paštą reikėjo išdalinti vakar, dirbau nuo 9 iki 9 — mirimai, paskyrimai, gimimai, šeimų nesusipratimai, vedybos ir išsiskyrimai per atstovavimą (proxy), stačiai neturite supratimo, kiek tokių problemų man tenka išspręsti. Aš klausau, pasakau, ką manau, ir stengiuosi jiems padėti. Vienas iš jų šiandien man pasakė, kad buvo labai dėkingas man todėl, kad padėjau išspręsti rimtą problemą ir grąžinti savimi pasitikėjimą.

Šis darbas yra labai malonus, kada mes visi drauge galime juokauti, bet rimtas, kada telegramas praneša apie mirtį kai kuriose šeimose. Musų pareiga yra jiems pranešti. Vakar reikėjo pranešti vienam vaikinui, kad jo motina mirė. Jis atėjo čionai tris sykius verkdamas, ir žinai kokia esu, — verkiau kartu. Tokius įvykius sunku pergyventi — galiu dabar suprasti, kodėl Raudonasis Kryžius siunčia moteris į panašias vietas ir nors aš pergyvenu beveik tiek, kiek ir jie, bet jaučiu, kad padedu jų mintis nuraminti. Reikalinga daugiau moterų kariuo menėje.

Jeigu dabar pamatytumėte mano kambarį, tikrai manytumėte, kad jis yra "canteen" — kiaušinių, kavos, visokių vaisių, saldainių, cigaretų, lygiai kaip "obuolys mokytojai" nuo kariuomenės ir laivyno. Kiaušinių labai sunku gauti, bet gavau kelis tuzinus nuo laivyno. Iš vieno tuzino pagaminau "ice cream" ir nunešiau ligoniams į ligoninę.

Čionai žvaigždės labai šviečia. Ypač viena, kokia tai planeta, šviečia, kaip mėnulis. Dabar žinau kaip "tropikų naktys" atrodo, — jos tikrai žavingos. Mėnulis viršum jurų, iš trijų pusių, uostas su laivais prie kranto, bilijonai žvaigždžių, mažas kalnelis, apaugęs žolele, kur mes sėdime. Ši vieta yra viena iš pavojingiausių, ir mes nežinome, kada karas mus apsups, bet ligi šioliai, nepaisant visokių darbelių, viskas puiku.

Oak Park Vaikai Gavo Pamokslą

Oak Park policijos viršininkas Benjamin Barsema kalbėjo vaikų susirinkimui pereitą ketvirtadienį. 100 vaikų atstovavo miesto 17-ką mokyklų. Policijos viršininkas paaiškino, kad gruodžio mėnesį vaikai sudaužė, mėtydami sniego gniužtes, 1,074 gatvių lempučes. Policijos viršininkas pasakė vaikams itin stiprų pamokslą.

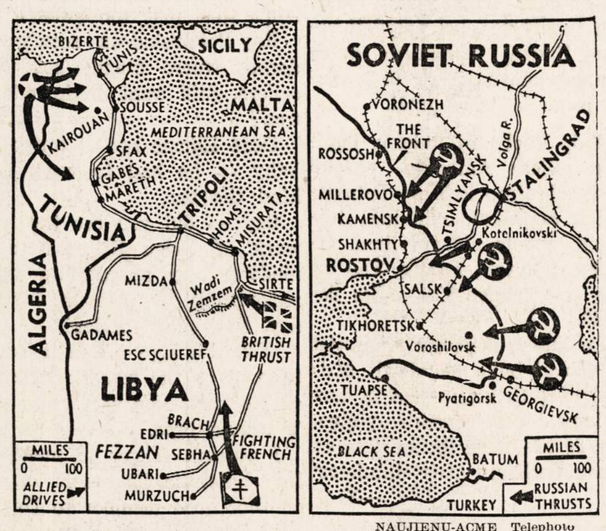

NAUJIENŲ-ACME Telephoto

Afrikoje sąjungininkai pradėjo ofensyvą dviejuose frontuose: Libijoje (po kairei) puola anglai ir kovojantys francuzai. Rusai (po dešinei) puola nacius prie Georgievsko ir Rostovo.

9 Wardo Lithuanian Democratic Club susirinkimas antradienį

Bus metinis klubo susirinkimas.

ROSELAND.—9 Wardo Lietuvių Demokratų Klubo nariai prašomi atsilankyti į metinį klubo susirinkimą, kuris įvyks antradienį, sausio 19 dieną, Visų Šventų parapijos svetainėje, 10806 South Wabash avenue, 8 valandą vakaro.

Bus labai svarbus susirinkimas, nes 1943 metams nauja valdyba užims vietas ir knygų patikrinimo komitetas išduos raportą, kaip mes stovime finansiškai ir ką klubas nuveikė per 1942 metus.

Visi nariai prašomi kuoskaitlingiausia dalyvauti, nes bus svarstoma daug svarbių reikalų. Taipgi bus kalbama apie ateinančius Primary rinkimus — apie Chicagos miesto mėrą ir 9 wardo aldermaną. Bus ir daugiau svarbių klausimų apsvarstyti. —Kviečia visus

Klubo Valdyba

PATYS DIRBAM — PUIKIAI TAISOM
PARLOR SETUS
DARBĄ GARANTUOJAM

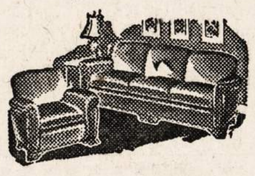

Archer Avenue Furniture Mfg.
Joe Kazikaitis, Sav.
4140 Archer Avenue
Lafayette 3516

Atlyginkit už tinkamą tarnavimą
Vėl išrinkit
ALD. MICHAEL P. HOGAN
Aldermanas 13-to Wardo

Pasidėkavojant jo nenuilstamomis pastangomis ir darbais 13-tame Warde, Aldermanas Hogan yra indorsuotas reguliarės Demokratų Organizacijos 13-to Wardo, The Southtown Civic and Improvement Associations, Reguliarės Lietuvių Demokratų Organizacijos 13-tam Warde, The Polish Home Owners Association ir The Italian American Association.

Rinkimai vasario 23, 1943

CRANE COAL COMPANY
5332 So. Long Avenue
Telefonas PORTSMOUTH 9022
WEST VIRGINIA Pocahontas Mine Run iš gerų mainų, daug dulkių išimta $8.65
Speciali kaina tik apribotam laikui.
Perkant 5 Tonus ar Daugiau.
Smulkesni Yra Daug Pigesni.
BLACK BAND LUMP $10.50
POCAHONTAS PEČIAMS DYDŽIO $9.20
(Šios kainos yra perkant 4 tonus ar daugiau)

Dabar pradėk taupyti dėl Income Tax'ų, kuriuos reikės mokėti kovo 15, 1943.
UNIVERSAL SAVINGS AND LOAN ASSOCIATION
1739 So. Halsted St. Chicago, Ill.
Jusų sutaupos apdraustos iki $5,000.00 per Federal Savings and Loan Insurance Corporation.
FEDERAL SAVINGS AND LOAN INSURANCE CORPORATION — SAFETY OF YOUR INVESTMENT — INSURED UP TO $5000
FEDERAL HOME LOAN BANK SYSTEM — MEMBER

Remkite Lietuvišką Žyduką.

NATHAN KANTER
MUTUAL LIQUOR CO.—WHOLESALE.
4707 So. Halsted St.
Tel. BOUlevard 0014

PILIETYBĖS
Pamokų Knygutė
Antra laida—1942.
Parašyta Adv. CHARLES P. KAL.
"The Basic Principles of Democracy and Citizenship"

Charles P. Kal

Ši knygutė tinkamai pritaikinta lengvam supratimui suaugusiems žmonėms, ir yra nevienam nepiliečiams reikalinga prisirengti prie pilietybės kvotimų, bet ir piliečiams dėl platesnio žinojimo apie Suvienytų Valstijų valdžią. Joje yra 92 klausimai su atsakymais lietuvių ir anglų kalbose, kurie yra pritaikinti prie dabartinio tautos reikalingumo. Knygutės kaina yra 35 centai.
Adv. CHARLES P. KAL
6322 S. Western Ave.
CHICAGO, ILL.

KODĖL KENTĖTI DĖL KOJŲ? D-RO Blasczynskio Gydomieji gaunamos vaistinėse, pagelbės Jums! BOROCYL Milteliai nuo niežėjimo, perdidelio prakaitavimo, prasto kvapsnio ir užkrėtimo odos, iššaukiančios atleto koją. BOROCYL skystis lengvoms žaizdoms, nuo perštėjimo, nudegimo, susižeidimų ir visokių odos ligų.
BOROCYL CO., 1200 N. Ashland Av. Tel. BRUNS. 7209

Nauji Lietuviški Rekordai

Kaina po 75c vienas. Siunčiant į kitus miestus, pridėkite vieną dolerį už prisiuntimą ir supakavimą bakso ir lėšas. Nedaro skirtumo ar užsisakote vieną ar 10 rekordų, pristatymas vienas doleris. Perkant 6 rekordus ar daugiau , dykai gražus rekordų albumas.

Lietuviškų rekordų jau nedaug beliko; skaitlius yra apribotas, iki karo pabaigos nebus naujų daroma. Budriko sandėlis užlaiko visų išdirbysčių rekordus: Columbia, Victor, Okeh, Decca, Continental ir kitų.

Angliškus, Klasiškus, Populiarius, visi gaunami Budriko sandėly.

14066 Nepamirški Manęs, Valcas — Ruduo, Tango — Dainuoja Sabanauskas
3002 Meilės Karalaitis — 4 Ratai — Dainuoja Kaz. Pažerskis.
14065 Vyrai Užkim — Paskutinis Sekmadienis — Dainuoja Sabanauskas
14064 Rudens Pasaka—Veltui Prašysi—Dainuoja Sabanauskas.
26106 Ar Žinai Kaip Gerai, Polka—Mano Tėvelis, Valcas.
26105 Tylioji Naktis—Angelai Gieda.
26102 Karės Laiku—Didmiesčio Polka.
26099 Obuolys—Amatninkų Daina.
26098 Alutis ir Barborytė.
26097 Jonas pas Rožę—Gaspadinė.
26096 Močiutė, Valcas—Lietuvaitė, Polka.
26095 Levendris ir Grybai.
26092 Ant Marių Krantelio—Prirodino Seni žmonės—J. Butėnas.
26094 Ganėm Aveles—Oi, Čia-Čia.
26087 Bernužėli Nevesk Pačios—Sibiro Nelaisvėje—Olšauskas.
26085 Nauja Polka—Bučkio Valcas.
26083 Neskubėk, Polka—Greitas Žirgelis.
26080 Godelės—Urėdas Maiše—Kriaučiunas ir Vanagaitis.
26078 Plikas kaip Tilvikas—Panemunis, Valcas.
26074 Ant Kiemelio, Polka—Panemunis, Valcas.
26071 Gaidys, Polka ir Klaipėdos Valcas.
26068 Eisim Grybauti—Karvelėlis, Šokiai.
26056 Visiems Tinka—Sesutė, Šokiai.
26048 Kad Galėčiau — Varguolės Daina—Sipavičiutė.
26045 Blusa—Pusiaunaktį—P. Olekas.
26039 Sėdžiu Po Langelio—
Nepagelbės Mergužėle Gailios Ašarėlės—Butėnas.
16273 Kaukazo Vaizdelis 2 dalis—Lietuvos Valstybės Orkestras.
16269 Aukso Miglos—
Meilės Tu Man Nedainuosi—Stasys Pauras ir Giraitis.
16258 Skudutis—Šarkis Galijotas—N. Nickus.
16239 Tykiai Tykiai Nemunėlis Teka—Vyrų Choras.
16214 Marselietė—Sudiev Panaitėle—Pauras ir Antanėlis.

Didelė Lietuvių Krautuvė Rakandų, Radio, Jewelry, Muzikalių Instrumentų dideliame savame name. Krautuvė atidara ir nedėliomis iki 4-tos valandos po pietų. Antradieniais, Ketvirtadieniais ir Šeštadieniais iki 9:30 vak.

Jos. F. Budrik
3241 SOUTH HALSTED STREET
Dėl sąžiningo Radio pataisymo, pašaukite telefonu CALUMET 7237

BUDRIKO LIETUVIŠKI ŽYMŲS PROGRAMAI LEIDŽIAMI 14-tą Metą.
W. C. F. L. 1000 K. Nedėlios vakare 9-tą valandą.
W. H. F. C. 1450 K. Ketvergo vakarą 7-tą valandą.

Sophie Barcus
RYTINĖ RADIO VALANDA
—IŠ STOTIES—
W.G.E.S.
Kasdien nuo 8:45 val. ryto iki 9:15 val. ryto.
Subatomis nuo 8:30 iki 9:15 val. ryto.
Pirmadieniais taipgi 7:00 val. vakare.
Išgirskite vėliausias žinias muziką ir kitus įdomius pranešimus.

Murine soothes, cleanses and refreshes irritated, reddened membranes caused by head colds, driving, winds, movies, close work, late hours. Free dropper with each bottle. At all Drug Stores.

RED—ITCHY—SCALY
ECZEMA
Effective Home Treatment Promptly Relieves Torture!
First applications of wonderful soothing medicated Zemo—a doctor's formula—promptly relieve the intense itching soreness and start *at once* to help heal the red, scaly skin. Amazingly successful for over 30 years! First trial of marvelous clean, stainless *liquid* Zemo convinces! All drug stores. Only 35¢.
ZEMO

. . this cheese food that's digestible as milk itself!
SPREADS! SLICES! TOASTS! MELTS PERFECTLY!

Veteranai dainininkai dainuos žagariečiams

Lietuvių žagariečių Klubas, kaip žinoma, rengia savo metinį vakarą su dainomis ir šokiais. Vakaras įvyks paskutinį šeštadienį šio mėnesio, sausio 30 dieną, Hollywood Inn svetainėje.

Yra užkviesta keletas grupių dainininkų. Taip pat dalyvumą ima šiame žagariečių parengime Chicagos Lietuvių Vyrų Choras, kurį mes šioje valandoje beturime vienintėlį susidainavusių senų menininkų chorą. Jie pečius suglaudę, rankas sunėrę mokinas, nuolat laikydami repeticijas, vis daugiau liaudies dainelių išmoksta ir kartas nuo karto harmoningai, p. K. Steponavičiaus sumokinti, sutartinai didelis burys vyrų susirinkusiai skaitlingai publikai užtraukia skardžiais balsais.

Šia pirma proga linksmins šis veteranų choras žagariečius ir žagariečių dainos mylėtojus. Prašome visus nepraleisti šios puikios progos. —Ž—tis.

A. † A.

VERONIKA PRATAPIENĖ,
po tėvais Puišaitė.

Persiskyrė su šiuo pasauliu sausio 14 d., 3:30 val. popiet, 1943 m., sulaukus pusės amž., gimus Panevėžio apskr., Ramygalos par., Aukštodvario k. Amerikoj išgyveno 30 metų.

Paliko dideliame nuliudime vyrą Joną, sunų Charles, marčią Catherine, anukę Geraldine, brolį ir brolienę Juozapą ir Martha Puišius, 2 pusbrolius Jurgį Puišą ir šeimą ir Petrą Puišą ir daug kitų giminių, draugų ir pažįstamų.

Kunas pašarvotas namuose, 3330 W. 66th Place. Tel. Republic 4821.

Laidotuvės įvyks pirmad., sausio 18 d., 9:00 val. ryto iš namų į St. Adrian (70th ir So. Washtenaw ave.) parap. bažnyčią, kurioje atsibus gedulingos pamaldos už velionės sielą, o iš ten bus nulydėta į Šv. Kazimiero kapines.

Visi a. a. Veronikos Pratapienės giminės, draugai ir pažįstami esat nuoširdžiai kviečiami dalyvauti laidotuvėse ir suteikti jai paskutinį patarnavimą ir atsisveikinimą.

Nuliudę liekame: **Vyras, Sunus, Marti, Anukė, Brolis, Brolienė ir Giminės.**

Laid. Direkt. Mažeika ir Evanauskas, Tel. YARds 1138-1139.

Padėkavonė

JIEVA GRUŠIENĖ
po tėvais Žiaugaitė

Mirė sausio 6 d. ir palaidota tapo sausio 9 d., o dabar ilsisi Liet. Tautiškose kapinėse, amžinai nutilus ir negalėdama atsidėkoti tiems, kurie suteikė jai paskutinį patarnavimą ir palydėjo ją į tą neišvengiamą amžinybės vietą.

Mes, atmindami ir apgailėdami jos pasišalinimą iš musų tarpo, reiškiame giliausią padėką dalyvavusiems laidotuvėse žmonėms ir suteikusiems vainikus draugams. Dėkavojame graboriui Antanui M. Phillips už tvarkingą laidotuvių surengimą; dėkavojame dainininkui Algirdui Braziui ir akompanistams, Lietuvos Beno kvartetui, kalbėtojui V. B. Ambrose, grabnešiams iš Teisybės Mylėtojų Draugystės ir pagalios dėkavojame visiems dalyvavusiems laidotuvėse žmonėms, o tau, musų mylima moteris ir motinėle, sakome: ilsėkis šaltoj žemėje. Nuliudę lieka:

Vyras, Dukterys, Sunai
ir giminės

PRANCIŠKUS BALNIS
gyv. 11111 S. Forestville ave.
Tel. Lafayette 6927

Persiskyrė su šiuo pasauliu sausio 14 d. 7:20 val. ryte 1943 m., sulaukęs pusės amž. Gimęs Tauragės apskr., Vainuto parap., Skiržemio km. Amerikoj išgyveno 32 metu. Paliko dideliame nuliudime brolį Joną, jo moterį Marijoną ir jų šeimą, seserį Oną Bartušienę, jos vyrą Kazimierą ir jų šeimą, 4 pusseseres: Jievą Gečienę, Oną Sikienę, Jozefą Stansikienę ir Petronelę Druktenienę ir jų šeimas, 5 pusbrolius Kazimierą Kasmauskį, Pranciškų ir Juozapą Jankauskus ir Mikolą ir Pranciškų Ruminus ir jų šeimas ir daug kitų giminių, draugų ir pažįstamų. Kunas pašarvotas John F. Eudeikio koplyčioj, 4332 S. California ave.

Laidotuvės įvyks antradienį, sausio 19 d. 8:30 val. ryto iš koplyčios į Nekalto Prasidėjimo Panelės Šv. parapijos bažnyčią, kurioje atsibus gedulingos pamaldos už velionio sielą, o iš ten bus nulydėtas į Šv. Kazimiero kapines.

Visi a. a. Pranciškaus Balnio giminės, draugai ir pažįstami esat nuoširdžiai kviečiami dalyvauti laidotuvėse ir suteikti jam paskutinį patarnavimą ir atsisveikinimą.

Nuliudę liekame
Brolis, Brolienė, Sesuo, Švogeris, Pusseserės, Pusbroliai ir giminės

Laidotutvių direktorius John F. Eudeikis. Tel. Yards 1741.

Roseland

Roselando Idealių Moterų Klubo parengimas įvyko gruodžio 27 dieną salėje adresu 10806 So. Wabash avenue. Publikos buvo ne per daugiausia, nes pasitaikė prastas oras, o prie to šventės.

Bet vakaras buvo labai linksmas. Ponia Gudavičienė vedė tvarkiai vakarą, paprašė publiką užimti vietas. P-ia Gudavičienė pati atidarė programą, savo maloniu balsu sudainavo solo. Publikai dainavimas labai patiko. Pasigirdo delnų plojimas.

Paskui kareivių motinų choras sulošė juokingą komediją, kuri publikai labai patiko. P-ia Gudavičienė ir ten lošė, rodos, sekretorės rolę.

Po perstatymo kareivių motinų choras sudainavo tris dainas. Jos labai gražiai skambėjo. Choras dainavo vadovystėje Stepono Diliaus. P-ia Gudavičienė ir ten dalyvavo, pagaliau ji išėjo ir sudainavo dainelę "Gieda gaideliai anksti rytelį". Po to pranešta, kad viskas pasibaigė.

Publika buvo labai patenkinta parengimu, baliavojo ir linksminos iki vėlyvos nakties.

—Žmogus ten buvęs ir matęs

A. ✚ A.

JONAS KASČUKAS
gyv. 8136 S. Marshfield Ave.

Persiskyrė su šiuo pasauliu sausio 13 d., 11:05 val. vakaro, 1943 m., sulaukęs pusės amž., gimęs Kedainių apskr., Josvainių parap., Šingalių km. Amerikoj išgyveno 35 metus.

Paliko dideliame nuliudime dukterį Elzbietą Meckle, žentą Everett, 2 sunus Joną ir Bronislovą ir marčią Louella, 2 posunius: Antaną Gečį (U. S. Army), jo moterį Marijoną ir jų šeimą, ir Juozapą Gečį, jo moterį Dorothy ir jų šeimą. Pusseserę Jievą Genuolienę (Waukegan, Ill.) ir pusbrolį William Jakaitį (Waukegan, Ill.) ir pusbrolį Joną Jakaitį ir jų šeimas ir daug kitų giminių, draugų ir pažįstamų. Liet. — seseris ir brolius.

Kunas pašarvotas John F. Eudeikio kopl., 4605 S. Hermitage ave. Laidotuvės įvyks pirmad., sausio 18 d. 8:30 val. ryto iš kopl. į Gimimo Pan. Šv. parap. bažnyčią, kurioje atsibus gedulingos pamaldos už velionio sielą, o iš ten bus nulydėtas į Šv. Kazimiero kapines.

Visi a. a. Jono Kasčuko giminės, draugai ir pažįstami esat nuoširdžiai kviečiami dalyvauti laidotuvėse ir suteikti jam paskutinį patarnavimą ir atsisveikinimą.

Nuliudę liekame: **Duktė, Žentas, Sunai, Marčios Posuniai, Pusseserė, Pusbroliai ir Giminės.**

Laid. Direkt. John F. Eudeikis, Tel. YARDS 1741.

a. ✚ a.

JONAS NAVICKAS
gyveno 3542 S. Parnell Ave.

Persiskyrė su šiuo pasauliu sausio 14 d., 9:30 val. ryto, 1943 m., sulaukęs pusės amž., gimęs Raseinių apskr., Kražių mieste.

Paliko dideliame nuliudime moterį Veroniką, po tėvais Butikaitę, sunų Joną, marčią Evą, seserį ir švogerį Oną ir Modestą Visockius ir šeimą, pusbrolį Julijoną Radišauską ir šeimą, 2 švogerius Laoną ir Joną Buktikius ir jų šeimas ir daug kitų giminių, draugų ir pažįstamų. Lietuvoj —2 seseris Aleną ir Praksėdą ir kitas gimines.

Kunas pašarvotas Mažeikos kopl., 3319 Lituanica Avenue. Laidotuvės įvyks pirmad., sausio 18 d., 8:00 val. ryto iš kopl. į Šv. Jurgio parap. bažnyčią, kurioje atsibus gedulingos pamaldos už velionio sielą, o iš ten bus nulydėtas į Šv. Kazimiero kapines.

Visi a. a. Jono Navicko giminės, draugai ir pažįstami esat nuoširdžiai kviečiami dalyvauti laidotuvėse ir suteikti jam paskutinį patarnavimą ir atsisveikinimą.

Nuliudę liekame: **Moteris, Sunus, Marti, Seserys, Švogeriai, Pusbrolis ir Giminės.**

Laid. Direkt. Mažeika ir Evanauskas, Tel. Yards 1138-1139.

PIRMYN CHORAS, KURIS DALYVAUS CHICAGOS LIETUVIŲ DRAUGIJOS KONCERTE

Chicagos Lietuvių Draugijos metinis koncertas įvyks sausio 24 d. Amalgamated Centre svetainėje, 333 S. Ashland Blvd. Koncerto programą išpildys Pirmyn choras po vadovyste p. K. Steponavičiaus. Dalyvaus taip pat Antanas Kaminskas, Ona Skeveriutė, Algirdas Brazis, Christine Miller ir kiti. Programa prasidės lygiai 5 val. po pietų.

Joniškiečių Šeštadienio Vakaruškos

Šios vakaruškos su margu programu įvyksta šį šeštadienį, sausio 16, Hollywood Inn svetainėje, 2417 W. 43rd St. Pradžia 7:00 val. vak., įžanga 35c su taksais.

Visi komitetai prisižadėjo visus svečius priimti taip kaip dar nėra buvę priimti. Visi klubo nariai yra prašomi atsilankyti į vakaruškas ir atsivesti savo kaimynus. Taipgi visi kitų kolonijų kaimynai yra užprašomi atsilankyti pas Joniškiečius ir smagiai laiką praleisti su visais. Bus tikros Joniškiečių Vakaruškos!

— Vakaruškų Komitetai.

Kenuotų Maisto Reikmenių Racionavimas Artinasi

Jau gan seniai veikia paskirstymas kvotomis cukraus. Prieš kurį laiką buvo įvestas racionavimas kavos.

Tai daroma pagal pirmą knygelę. Kitą mėnesį bus išleista No. 2 knygelė, skiriama racionavimui kenuotų maisto reikmenių. Šią antrą knygelę bus galima gauti parodžius pirmąją. Kurie neturės pirmosios knygelės, tai susidurs su nesmagumais, norėdami gauti antrąją.

Imdami antrąją knygelę Chicagos gyventojai turės pasakyti kiek kenuotų maisto reikmenių jie turi namie.

Teisia Moteriškę Pavogusią Kudikį

WAUKEGAN, Ill. — Čia nagrinėjama byla, iškelta poniai Ann Tyrrell Lussier. Moteris yra kaltinama tuo, kad ji pereito lapkričio mėnesio 24 dieną pavogė 3 mėnesių senumo Botsfordų sunų, Gary Botsford.

Už keleto dienų po pavogimo moteris buvo sugauta ir kudikis sugrąžintas tėvams.

Teisme moteris aiškina, kad iš karto ji nemaniusi kudikio vogti. Ji tik norėjusi suraminti verkiantį vaiką. Tačiau staigiai gimęs nesuvaldomas troškimas turėti kudikį, nes savo vaikų ji neturėjo, ir ji pavogusi kudikį.

ENGLISH COLUMN

Keistutis Chorus Melodies

The weather is what I'll blame for the lateness of this article. You see — the weather won't talk back.

Well, let's go on and see what happened Thursday, Jan. 7th. It was the years first rehearsal and we had quite a nice representation. Among our lost members we found Mr. Puleikis sitting and singing with the basses. A welcome to you.

Rehearsals went along with the usual smootheness. Teacher Onute Metricks brought down a very heart-touching song for the girls, and believe me, I too, had tears in my eyes when the words "Žuvo man meilė žadėta, žusiu ir aš kaip jisai," rang through my ears as the girls sang them in unison.

My, my, my! Never knew we had a cow-boy in our chorus until Thursday when Bruno swung a lasso around once or twice and hooked Lucille's foot with it. Yippee! Ride 'em, cowboy! Yippee!!!

Santa Claus must have been unusually good to our teacher for she was sporting a new outfit. The shoes struck my fancy.

Well, the business meeting followed and Bruno Pivoris, our last year's president, who often had to skip rehearsals and meetings because of defense work, was able to be with us and conduct the meeting. After general business and reports, elections followed and Bruno Pivoris was re-elected president; Catherine Poremskis, vice president; Lucille S. Dagis, secretary, and N. Klimas, treasurer. Oh, yes, doorman, bouncer, and what not is Betty.

Meetings are too dry for the Juzenas, Tony Jakutis, and Bruno Shotas, so to make them otherwise they had "gardaus alučio su balta putele". Jakutis thinks I didn't see him when he ducked behind the piano for his sip and Bruno had his up his sleeve. Tricky, aren't they?

Well, I must remember to tell you I was at our chorus' Birthday Party last Saturday and had a good time. A very lovely group of choristers, sponsors, and guests, indeed.

I bet you didn't see Jakutis putting on Aldona Mazeikis' galoshes, did you? Well, I did, and I even heard him say he was doing it **not** because he had to like Petruks but because he wanted too! My, my! Ain't that just too sweet.

Kay Poremskis was seen wondering where Lucille got the sailors. Still want an introduction?

Dėdė Klimas had it tough!!! Why — he had to work behind the bar.

Say — did you see the art work of Helen Bitinas? She made a very appropriate sign announcing the chorus' birthday. Very good, indeed!

Well, I'll sign off as I have to start on the last Thursday's article now. You see, I'm kind 'o behind time.

I mustn't forget to mention that Keistutis Chorus is losing another good member to Uncle Sam. It's none other than our handsome blonde Bruno Shotas. Good Luck to you Bruno and May You Come Back to Join Us Soon. — "Sis"

Kazys Radžius iškilmingai palaidotas Liet. Tautiškose Kapinėse

Antradienį, vasario 12 dieną, Lietuvių Tautiškose Kapinėse iškilmingai tapo palaidotas Kazys Radžius, kuris persiskyrė su šiuo pasauliu šeštadienį, sausio 9 dieną, palikdamas nuliudime savo mylimą moterį ir du sunu, Kazį ir Bruno.

Kazys Radžius buvo laisvų pažiurų, todėl ir paskutinis jam patarnavimas buvo atiduotas pagal jo paties prašymą. Nors mašinomis važiavimas dabar yra suvaržytas, bet palydėti velionį Radžių suvažiavo geras skaičius mašinų. Prie to ir diena pasitaikė labai graži.

Kaip koplyčioj, taip ir kapinėse pilietis Ambrose pasakė atsisveikinimo kalbas lietuviškai ir angliškai, o liudnas muzikos kurinio aidas velionį palydėjo į šaltąją žemelę. Tad lai bus jam lengva šios šalies žemelė.

Po liudnų atsisveikinimų visi palydovai buvo pakviesti atsilankyti į Grigaičio užeigą, kur visiems buvo suteikti pietųs. Tuo ir užsibaigė iškilmingas su Kaziu Radžium atsisveikinimas

—X. Š.

To start the new year off right — with a clean slate, I'll have to make my apologies to three of our L.U.C. young ladies. In the last article, the 1942 list of L.U.C. marriages and engagements was featured. My sincerest apologies for omitting three announcements together with the Club's warmest best wishes to —

Juel Maskin, who in 1942 became engaged to Ensign Roy Franzen, U.S.N.R., and on Friday, January 8, 1943, became Mrs. Franzen. The ceremony took place at the University of Chicago's Bond Chapel, at 7:30 P.M. Heartiest congratulations and best of luck from the L.U.C. to the new Mr. and Mrs.

Santa Claus and cupid collaborated at Christmas and made Lucille Jacobs walk in the clouds. She is the most happy recipient of a beautiful diamond, and Lt. Zenon Prane, U.S.N., is the proud donor. The best of our wishes to you both.

Another Santa Claus favorite was Evelyn Kazy, who is proudly displaying a shining gift from Corporal Walter Kuchin (Kuchinskas), U.S.A., formerly of Pirmyn Chorus. Best L.U.C. greetings are sincerely extended!

Now for 1943!

On Friday night, January 8, 1943, another L.U.C. wedding took place on the University of Chicago grounds, at Hilton Chapel. University Club congratulations, greetings, and sincere best wishes are laden on the heads of Lt. and Mrs. Stanley Cable. The bride, formerly Miss Stella Bartkus, and her pilot hubby will reside in California, so it's au revoir and good luck at the same time!

With this week's romantical news out of the way we can go back to such common things as meetings. Tomorrow, Sunday, January 17, the monthly meeting will be held at 4:00 P.M., at the Drigots' home, 5114 So. Knox Ave. There still are some surprises that haven't been published, so you'll have to come down to the meeting to get all of the latest surprise news. Important plans will also be discussed, so be sure to come, people! — 'Bye now,

I.C.M.

EVERYBODY EVERY PAYDAY 10% IN WAR BONDS

ANTHONY B. PETKUS
LAIDOTUVIŲ DIREKTORIUS
6812 S. Western Ave. — Telefonas GROVEHILL 0142
1410 S. 50th Ave. — Cicero, Illinois — Telefonas CICERO 2109
KOPLYČIOS VISOSE MIESTO DALYSE.

LAIDOTUVIŲ DIREKTORIUS
John F. Eudeikis
SENIAUSIA IR DIDŽIAUSIA LAIDOJIMO ĮSTAIGA
AMBULANCE
DIENĄ IR NAKTĮ
Visi Tel. YARDS 1741-1742
4605-07 So. Hermitage Ave.
4332—34 S. California Avenue
Telefonas LAFAYETTE 0727
Dykai KOPLYČIOS VISOSE CHICAGOS DALYSE
Klausykite musų radio programo pirmadienio ir ketvirtadienio vakarais nuo 8—iš stoties WGES (1390 kilo.)
Su POVILU ŠALTIMIERU

Laidotuvių Direktoriai

NARIAI Chicagos, Lietuvių Direktorių Asociacijos

Ambulance Patarnavimas Dieną ir Naktį
TURIME KOPLYČIAS VISOSE MIESTO DALYSE

I. J. ZOLP
1646 WEST 46th STREET — Phone YARDS 0781

MAŽEIKA — 3319 LITUANICA AVENUE
EVANAUSKAS — Phones YARDS 1138—1139

LACHAWICZ IR SUNŲS
SKYRIUS 42-44 EAST 108th STREET — Tel. PULLMAN 1270
2314 WEST 23rd PLACE — Phone CANAL 2515

L. BUKAUSKAS
10821 SO. MICHIGAN AVENUE — Phone PULLMAN 9661

ANTANAS M. PHILLIPS
3307 LITUANICA AVENUE — Phone YARDS 4908

J. LIULEVIČIUS
4348 SO. CALIFORNIA AVE. — Phone LAFAYETTE 3572

P. J. RIDIKAS
3354 SO. HALSTED STREET — 710 WEST 18th STREET
Telephone YARDS 1419

Dr. Jurgis Plieninis

Vokiškasis siaubas

(Tęsinys)

VI. Prusų Lietuvos kilmė ir likimas.

Aukščiau jau minėjome, kad vokiečiai, išvaikę ir išžudę senuosius prusus, užėmę jų gyventąsias vietas, vėliau patys įgavę prusų vardą, savo puolimus toliau tęsė į Lietuvą. Lietuvos Didysis kunigaikštis Vytautas, kitų aplinkybių spaudžiamas, buvo priverstas su vokiečiais 1423 metais sudaryti sutartį. Tąja sutartimi buvo nustatyta siena tarp Lietuvos ir Prusijos, išsilaikiusi savo pagrindiniais bruožais ligi 1914 metų, kaip Rusijos ir Vokietijos siena. Dideli lietuvių gyvenami plotai, net Klaipėdos kraštas, kur tuomet vieni tiktai lietuviai tegyveno, atiteko Vokietijai. Lietuvių gyvenamos sritys apėmė tuomet visus dabartinius Rytprusius. Lietuvių sodybos buvo nusitęsusios net anapus Karaliaučiaus. Visos šitos lietuvių gyvenamos sritys, pasilikusios vokiečių valdžioje, ilgainiui gavo Prusų Lietuvos pavadinimą. Tuo pavadinimu ji buvo žinoma visuose dokumentuose ir visuose kraštuose. Tame pavadinime pasakyta, kas šiose srityse gyvena, ir kam tos sritys politiškai priklauso.

Tuo tarpu Vokietijoje vis labiau plintanti reformacija pasiekė Prusus ir Prusų Lietuvą. Paskutinysis ordino galva — dysis magistras — priėmė Liuterio mokslą, su juo tą mokslą priėmė ir jo visa valdomoji valstybė. Visam kraštui priėmus protestantizmą teko pabaigti ir senoji valstybės valdymo forma. Didysis kryžiuočių magistras — vienuolis pasiėmė pasauliečio valdovo — hercogo — vardą, ir visa Prusija pasidarė eilinė pasaulionių vokiečių valstybė. 1618 metais Prusijos hercogystė susijungė su Brandenburgo valstybe ir kiek vėliau iš to junginio atsirado Prusijos karalystė. Bet ir Prusų karalystėje dar ilgą laiką — ligi pat devynioliktojo amžiaus pabaigos — visuose Prusijos oficialiuose dokumentuose išsiliko Prusų Lietuvos pavadinimas. Visų Rytprusių administracija buvo padalinta į dvi dideles apygardas: vienos apygardos centras buvo Karaliaučiuje, — ši apygarda buvo daugiau vokiška, antrosios apygardos centras buvo Gumbinėje, tai buvo grynai lietuviška apygarda, ji ir oficiališkai buvo vadinama Litauen, reiškia Lietuva. Tiktai devynioliktojo amžiaus antroj pusėj šis pavadinimas buvo panaikintas, ir jo vietoje atsirado naujas pavadinimas "Regierungsbezirk Gumbinen"—Gumbinės valdžios apygarda. Bet ir tuomet, kai Gumbinės apygarda vadinos Lietuva, o Karaliaučiaus apygarda buvo laikoma vokiška, ir tuomet Karaliaučiuje buvo laikoma visa eilė specialių įstaigų, kurios rupinos lietuvių reikalais. Ligi XX-to amžiaus pradžios Karaliaučiaus apylinkėse žmonės dar daugely vietų lietuviškai tebekalbėjo, pačiame Karaliaučiuje buvo lietuvių bažnyčios, ėjo lietuvių kalba pamaldos, vėliau Vilhelmo II įsakymu panaikintos.

Kad kadaise visur tai buvo grynai lietuvių gyvenamas kraštas, rodo ligi šiol išsilikę upių, vietų, miestų, miestelių pavadinimai, žmonių pavardės. Gumbinė, Įsrutis, Labgava, Pakalnė, Pilkalnė, Ragainė, Stalupėnai, Tilžė — šit visi stambesnieji Rytprusių miestai, ir jų visų pavadinimai — grynai lietuviški, kiti net visiškai nepasiduoda vokiečiams. Dar mažiau vokietinami pasiduoda mažesniųjų miesčiukų ir kaimų pavadinimai. Vokiečiai tuos pavadinimus visaip kraipo, kad jie atrodytų vokiškesni, bet iš tokio vokietinimo pastangų teišeina viena nesąmonė, o tuo tarpu lietuviškai visi tie pavadinimai turi gilios logiškos bei istoriškos prasmės. Šit keletas tokių pavadinimų pavyzdžių iš Rytprusių (visai net neliečiant Klaipėdos krašto vietų pavadinimų):

Aukštagiriai, Argininkai, Auluvėnai;

Balgardžiai, Balėtai, Beržkalniai, Brėdava, Brakupėnai, Bubliškė, Buduپėnai, Budvaičiai, Budviečiai, Builiai;

Danckiemiai, Darkiemiai, Derškiemiai, Dinglaukiai, Dubeninkai; Enzunai;

Gastos, Gaudiškiemiai, Gerškuliai, Geritai, Gilija, Govartai, Grumbaukaičiai, Gudvaliai, Gurniai;

Juodlaukiai, Jurgaičiai;

Karklė, Kasikėnai, Katėnava, Kaukėnai, Kiautai, Klėšoviai, Kraupiška, Kusiai;

Lankininkai, Langviečiai, Lapėnai, Laškaminė, Lapynai, Laukna, Laukiška, Lazdėnai, Lėbgaliai;

Malviškiai, Marguniškiai, Matiškiemiai, Mielkiemiai, Mėlaukiai, Molynai;

Naujoji; Pakriokiai, Papelkiai, Pilupėnai, Plibiškiai, Plikiai;

Skaisgiriai, Skėriai, Susimilkiai, Stanaičiai;

Šakunai, Šereiklaukiai, Šilėnai, Širvinta;

Tolminkiemiai, Trapėnai; Užpiauniai;

Valterkiemiai, Vederaitiškiai, Vilunai;

Žaliava, Žiliai, Žitkiemiai, Žirgupėnai...

(Bus daugiau)

— Meksikos karo jėgos išvaikė vokiečių narlaivius iš Meksikos įlankos, sako gen. Heriberto Jara.

— Pragoje vokiečiai sušaudė 12 čekų.

— Amerikos diplomatai iš Prancuzijos tapo pervežti į Baden-Badeną.

LOVEIKIS
Siunčiam Gėles Telegramu į Visas Pasaulio Dalis
KVIETKININKAS
Gėlės Vestuvėms, Bankietams ir Pagrabams.
3316 SO. HALSTED ST.
Tel. YARDS 7308

URBA
Gėlės Mylintiems Vestuvėms, Bankietams, Laidotuvėms, Papuošimams.
GĖLININKAS
4180 Archer Avenue
Phone LAFAYETTE 5800

PASKOLOS DAROMOS
ANT 1-MŲ MORGIČIŲ
GREITAI IR PIGIAI
MĖNESINIAIS ATMOKĖJIMAIS

MUTUAL FEDERAL
SAVINGS and LOAN ASSOCIATION
OF CHICAGO
2202 W. Cermak Road
Telefonas:
CANAL 8887
Ben. J. KAZANAUSKAS
SEKRETORIUS.

CLASSIFIED ADVERTISEMENTS

PERSONAL
Asmenų Ieško

JUOZAPAS LINKUS PAIEŠKO sesers Agotos Linkiutės, po vyru Prušauskienė. Paeina iš Raseinių apskričio, Viduklės miestelio. Gyveno ilgą laiką Scranton, Pa. Kas žinote, praneškite. JUOZAPAS LINKUS, 8115 So. Justine St., Chicago, Ill.

FURNITURE-FIXTURE FOR-SALE
Rakandai ir Įtaisai Pardavimui

PARSIDUODA 5 PĖDŲ VANA ant kojų, su visais įrengimais, taipgi 30 galionų boileris su įrengimais. 2528 So. Halsted St.

PARDAVIMUI PIGIAI 2 kambarių rakandai tam, kuris nori pasirenduoti 2 kambarius už $8 mėnesiui. Antras aukštas iš fronto. 4345 So. Paulina.

SUSIRINKIMAI

Sekmadienį, sausio 17 d., 1 val. popiet, paprastoj vietoj įvyks "Lietuvos Ukininko" Dr-jos metinis susirinkimas. Nariai prašomi susirinkti, nes išgirsite raportą iš parvierinimo knygų komiteto ir baliaus rengimo komisijos. Taipgi nariai atsilikę su mokesčiais malonėkite užsimokėti.
—Ieva Lukošiutė, fin. rašt.

AMERIKOS LIET. PILIEČIŲ PAŠ. KLUBAS (12 ward) laikys metinį susirinkimą sekmadienį, sausio 17 d., 1 val. popiet, Hollywood svet., 2417 W. 43 st.
—P. J. Petraitis, rašt.

NORTH WEST LIET. MOTERŲ KLUBAS laikys metinį susirinkimą subatoj, sausio 16 d., 7:30 val. vak., dr-gės Petkunienės namuose, 3222 W. Le Moyne ave. Prašome visas nares atsilankyti ir atsivesti naujų narių prirašyti prie klubo.
—A. Aleknienė, nut. rašt.

Draugystės Lietuvos Kareivių susirinkimas sekmadienį

Draugystė Lietuvos Kareivių turės savo metinį susirinkimą sekmadienį, sausio 17 dieną, Liuosybės svetainėje.

Nariai ateikite visi ir pradėkite mokėti savo paprastas duokles su pradžia metų. Labai svarbu, kad nelikturnėt skolingi. Taipgi su atsidavimu remkite draugiją.

Visi tėmykite metinę atskaitą, nes nariais ir turtu draugijos auga ir puola, ir reikia stebėti jų gyvavimą.

Parengimų komitetas raportuos kokius planus jis turi. Remkime jų sumanymus o draugija augs ir bujos. **—K.P.D.**

Moters Pradėjo Važinėti Grupėmis Automobiliais

Illinois valstijos Civilinės Apsaugos moterų skyriaus pirmininkės, p-ia Frederick W. Upham ir atstovė Bernice T. Van der Vries praneša, kad šiuo laiku jau daugelis moterų važinėja automobiliais grupėmis.

Kai kurios moters dirba įmonėse, taigi jos važiuoja į darbą ir iš darbo namo pasidalindamos automobiliais. Vajus "share your car" obalsiu varomas ir toliau Illinois valstijos moterų tarpe.

Reikalauja Atiduoti Jai Kalinio Pinigus

Neseniai federaliniai valdžios agentai suėmė Roger Touhy gengę. Du pabėgėliai iš kalėjimo tapo nušauti. Vienas nušautų buvo James O'Connor, kurio tikroji pavardė buvo Eugene Lathorne.

Anuomet pranešta, kad valdžios agentai užtiko nušautųjų $3,000. Dabar p-lė Mabel Lathorne iškėlė Probate Teisme bylą, reikalaudama, kad palikti nušauto jos brolio pinigai butų atiduoti jai.

— Visi svarbesnieji prancuzų monarkistų judėjimo vadai padėti Alžiro kalėjiman. Jiems ruošiamas karo teismas.

HELP WANTED—MALE
Darbininkų Reikia

DARBININKŲ

UNIJINĖ MOKESTIS, PASTOVUS DARBAS, ATSIŠAUKITE TARPE 9 IR 12.

Keeshin Motor Express Co., Inc.
221 W. Roosevelt Rd.

DIENINIŲ PORTERIŲ
Reguliariam porterių darbui.
Gera mokestis.
THE FAIR STORE
STATE and ADAMS STS.

DEFENSE DARBAI.
Gera proga South Side vyrams, kurie nedirba 100% defense darbo. Reikalingi pipietybės popieriai. Aplikacijos priimamos nuo 8:00 ryto iki 4:00 popiet savaitės dienomis.
INGERSOLL STEEL & DISC DIVISION
1030 West 120th St.

REIKALINGAS DARBININKAS į taverną. Porteris ir pagelbininkas už baro; gera alga.
3200 So. Lituanica.

REIKIA VYRŲ operavimui elektrikinių baling presų, trucker'ių ir pagelbininkų. Nuolat darbas.
SANGAMON PAPER GRADING COMPANY,
3915 So. La Salle St.

PATYRUSIŲ PAINT SPRAYERS. Pastovus darbas, tinkamiems vyrams. UNIVERSAL TRUNK CO., 312 N. May St.

REIKIA 2 TIESIOGINIAM darbui draiverių, dock men. Unijos alga.
MICHIGAN INTERSTATE.
2601 Eleanor St.,
CALumet 6440.

VYRŲ
PACKING HOUSE DARBUI
72½c į valandą
MINIMUM.
GERI DRESSING ROOMS, CAFETERIAS IR TRANSPORTACIJA.
ATSIŠAUKITE Į EMPLOYMENT OFFICE
4648 S. Western Ave.

MALIAVŲ DIRBTUVEI DARBININKŲ—MAIŠYTOJŲ
CABINET PAINT CO.,
2942 W. North Avenue.

DARBININKŲ LENGVAM DIRBTUVĖS darbui; patyrimas nereikalingas. 50c. į valandą, viršlaikis. Telefonas VAN Buren 3151.

DIRBTUVEI REIKIA PAGELBININKŲ
Pageidaujama patyrusių krovimui ir vyniojimui popierio.
W. A. JOHN'S PAPER CO.
2201 So. Union Avenue.

FURNISHED ROOMS—TO RENT
Gyvenimui Kambariai

ANT RENDOS KAMBARYS su dviem langais, garu šildomas, su visais patogumais 18-ta apylinkė. Atsišaukite po keturių. 1749 South Halsted St. 2 aukštas.

RENDON MODERNIŠKAS APŠILDOMAS kambarys dėl merginų, vaikinų ar vedusiai porai, galima ir virtuvę vartoti. Šaukite PROspect 9849.

RENDON DIDELIS APŠILDOMAS kambarys; vienam ar porai. 6925 So. Talman Ave.

FOR RENT—IN GENERAL
Rendai—Bendrai

RENDON BARBERNĖ su visais įrengimais kas tik reikalingas barbernėj. Atsišaukite tuojaus. Priežastį pardavimo patirsite ant vietos. 2650 W. 71st Street.

KRAUTUVĖ IR GYVENIMUI kambariai, 4223 S. Wells St. Tinkama batų taisymo šapai. Rendai $25. Senai įsikurusioj apylinkėj. Tel. Max Rosenzweig FRAnklin 1028.

ANT RENDOS 4 KAMBARIŲ naujai išdekoruotas flatas su vana, $16 į mėnesį. 5306 So. Princeton.

RENDON DIDELIS PRIVATUS nefornišiotas kambarys. Gesas, elektra ir visi patogumai. 4432 So. Washtenaw Ave. 2 fl.

HELP WANTED—FEMALE
Darbininkių Reikia

MOTERŲ
Patyrusių pyragaičių kepėjų. Nėra sekmadienių ir vakarų darbo. Nuolatos, geriausia mokestis, maloni darbo aplinka.
THE FAIR STORE
STATE and ADAMS.

MERGINOS
MOTERYS
NUO 17 iki 45 METŲ
Dieninis ir naktinis darbas
VALANDOS
Nuo 7:15 ryto iki 3:45 popiet
nuo 3:45 popiet iki 12:15 ryto
nuo 11:15 vakaro iki 7:15 ryto
Patyrimas nereikalingas
INSERTERS
WRAPPERS
ENCLOSERS
FEEDERS ON MACHINES
BOX FILLERS
Dienų ir kavalkų darbas.
Atsineškite Social Security numerį. Jei neturite 18 metų, atsineškite gimimo metrikus.
W. F. Hall Printing Co.
Employment Dept.
4600 Diversey

MERGINOS 18—50 METŲ namų darbui. Virimas. Geri namai ir alga. Savas kambarys, vana, radio. Maža šeima. WINnetka 4644.

MERGINŲ
17 iki 30 metų. Kepykla, dienų darbas, viršlaikis.
MAYFLOWER DOUGHNUT CORP.
1933 So. Halsted St., 6th floor.

MERGINŲ IR MOTERŲ
Operatorkų prie moteriškų Pinafore žiurstų. Gera alga, nuolat darbas.
LeNORE GARMENT, Inc.,
1020 W. Adams St.

DIRBTUVEI MERGINŲ
Nepatyrusių, pastovus darbas. Pradžiai 50c. į valandą. Valandos nuo 8 iki 4:30 popiet.
RAPID MOUNTING AND FINISHING CO.,
310 W. POLK STREET.

OPERATORKŲ
Moterys ir šeimininkės, kurios turi patyrimą prie power sewing mašinų. Aukšta kaina šmotų darbui. Ektra bonus. Garantuojama minimum. Nuolat darbas. Šviesi, su daug oro dirbtuvė. Siuvimas vėliausių stylių gražių dresių. Išmokinsime tas, kurios nebepraktikuoja, kurios siuvo namie.
SMOLER BROTHERS, Inc.
2300 WABANSIA AVE.

SIUVAMŲ MAŠINŲ
OPERATORKŲ
Patyrusių arba pradinių. 16-50 metų amžiaus. Defense darbas, pastoviai. Dienų ar naktų pakaitos. Šmotų darbas, viršlaikis. Bonus, apmokamos atostogos.
GLOVEMAKERS. Inc.
1735 W. DIVERSEY.

Apvalymui Moterų
Apvalymui ir scrub moterų. Apvalyti ofisus naktimis. Gera alga. Kreipkitės prie naktinio formano 5 vakare.
135 So. La Salle St.

PAMUŠALO IR RANKOVIŲ dirbėjų ant vyriškų kautų. Gera mokestis.
308 W. VAN BUREN ST.
3-čias aukštas.

OPERATORKŲ
SLIPS ARBA BLOUSES
S. & Z. MFG. CO.
230 So. Franklin St.

MERGINŲ
18 metų ir senesnių dirbtuvės darbui. Geros darbo sąlygos. Pasilsiui pertraukos. Cafeteria, rukymui kambarys.
National Biscuit Co.
1018 Washington Blvd.

KEPĖJŲ
Patyrusių ir nepatyrusių. Dirbti kepykloje. Pastovus darbas. Kreipkitės į Employment Office, 3rd floor, Marshall Field and Co. State ir Washington Sts.

STIPRIŲ MOTERŲ
plauti, šveisti. 7 valandos kas vakarą. Gera mokestis. Nuolatinis darbas. ROOM. 315. 407 S. Dearborn.

OPERATORKU PRIE SKALBIAMŲ SUKNELIŲ.
Patyrusių, single needle ir special operatorkų. Gali uždirbti didelę algą. Geros darbo sąlygos. Pastovus darbas. 404 SO. RACINE.

REAL ESTATE FOR SALE
Namai ir Žemė Pardavimui

JOHN O. SYKORA
2411 So. 52nd Ave.
Tel. CICERO 453
Rekomenduoja pamatyti sekančias nuosavybes, kaipo tikrus bargenus.
NEATIDĖLIOKIT!
Pamatykite Juos Šiandien!!

TIKĖSITE, AR NE!
2 flatų medinis Ciceroje. 4 ir 4 k. Pasiulykite tik $1400 ir šis bargenas bus jusų. $500 įmokėti.

BENT GRAŽUMĖLIS
Kampinė 10 kamb. murinė rezidencija Ciceroje. Tile stogas, 2 karų garažas su tile stogu. Karšto vandens šilima. 1½ maudynės. Kaina tik $10,800. Pamatykit šiandien. $2500 įmokėti.

BUK PATS SAVININKU.
6 kamb. murinis namas, Gunderson Ave. Berwyne. Furnaso šilima. Ir 1 kamb. beismente. Lotas 30x125. Kaina tik $6800. Kam mokėti rendą? $1800 įmokėti.

SAVININKAS SAKO:
"PARDUOKIT TIK UŽ $7250."
Kampinis 6 kamb. murinis bungalow Ciceroje. Taipgi 1 kamb. atike. Furnasu šildomas. Lotas 36x125. Arti Morton High School. $1800 įmokėti.

$1200 ĮMOKĖJĘS
Nupirksi 4 kambarių medinę cottage Stickney. Asbestos shingled. Cemento blaksų fundamentas. Naujas stogas. Kaina tik $3900.

LABAI GEROJ VIETOJ
6 kamb. medinė rezidencija, ant akmens fundamento. Oak Park Ave. arti C. B. & Q. stoties. Furnasu šildomas. Naujas stogas, 2 karų garažas. Nauji gutters. Lotas 37½x125. Kaina tik $6850. Nepavėluokite. $1900 įmokėti.

VEIKITE GREITAI.
Stucco cottage Hawthorne. Furnasu šildoma. Venetian blinds. Uždaryti porčiai. Kaina tik $4300. Buk pats savininku! $1200 įmokėti.

LABAI GEROS RENDOS!
3 flatų murinis Grenshaw, arti Kostner Ave., Chicagoj. po 5 kamb. Kaina tik $4100. Tikras bargenas. $1000 įmokėti.

MOKĖK RENDĄ PATS SAU!
7 kamb. murinis namas Elmwood Parke. Garu šildomas. Lotas 33x125. Naujas stogas. Kaina tik $7500. Geriausia vertybė. $1900 įmokėti.

TIKRASIS BARGENAS
6 flatų murinis Lawndale, po 4-ris kamb. Kaina tik $8900. Labai geros rendos. $2200 įmokėti.

ĮKAINUOTA GREITAM PARDAVIMUI
4 flatų medinis Ciceroje. 3 flatai po 4 kamb. ir 1 flatas po 6 kamb. Garažas. Kaina tik $4500. Beldžiasi proga!! $1100 įmokėti.

GYVENK VIENAM FLATE IR TEGUL KITAS FLATAS GELBSTI JUMS ĮMOKĖTI ŠĮ NAMĄ!
2 flatų murinis Berwyne. 5 po 5 kamb. 2 furnasai. Venetian blinds. Cabinet sinkos. 2 karų garažas. Lotas 37½ pėdų. Naujas stogas. Kaina tik $10 800. Namas labai geram stovyje. $2500 įmokėti.

NEPAVĖLUOKITE!
2 aukštų murinė biznio nuosavybė 38th Street, arti Kedzie Ave. Krautuvė ir 4 kamb. užpakaly. 2 po 4 kamb. flatai antrame aukšte. Taipgi 5 kamb. medinis užpakalyje. Lotas 55x125. Kaina tik $7600. Labai geros įplaukos. $1900 įmokėti.

PROGRA BELDŽIASI.
2 flatų medinis ant cemento fundamendo Brookfielde. 4 ir 5 kamb. Asbestos shingled. Dideli kambariai. 2 karų cemento blaksų garažas. Furnasu šildomas su stokeriu. Naujas stogas. Naujos cemento grindimas beismente. Lotas 75x125. Kaina tik $7500. Veikite greitai! $2000 įmokėti.

KO ŠIANDIEN VERTOS JUSŲ RENDŲ KVITOS!
2 flatų murinis, North Ridgeway Ave., arti Belmont Ave. 5 ir 6 kamb. Garu šildomas. Cabinet sinkos. Garažas. Kaina tik $8500. Gyvenk viename flate ir tegul kitas flatas gelbsti išmokėti šį namą. $2100 įmokėti.

SUMUŠKITE INFLIACIJĄ
3 aukštų murinis, Lawndale, arti 26th St. Krautuvė ir 3 kamb. užpakaly. 5 flatai po 4 kamb. Kaina tik $9700. Labai geras investmentas. $2500 įmokėti.

ŠTAI YRA—
7 kamb. murinė rezidencija, Lyons. Labai platus lotas. Haršto vandens šilima. 2 karų garažas. Kaina tik $8000. Buk pats savininku. $1600 įmokėti.

LABAI GERA TRANSPORTACIJA
10 kamb. medinė rezidencija, 23rd Pl. arti 52nd Ave., Ciceroj. Garu šildoma. Garažas. Lotas 50x125. Kaina greitam pardavimui tik $6500 Tikras bargenas. $1800 įmokėti.

KUR JŲS GAUSITE ŠITOKĮ BARGENĄ
6 kamb. stucco rezidencija, Forest Parke. Karštu vand. šildoma. Uždari porčiai. Kaina tik $6450. Mokėk rendą pats sau! $1600 įmokėti.

RENDŲ KVITOS NENEŠA DIVIDENDŲ!
2 aukštų medinis, Kirkland Ave., arti Cermak Rd., Chicagoj. 5 ir 5 kamb. Budinkas yra shingled. Taipgi 1 kamb. atike. Kaina tik $4500.

NEGALIMA DAINUOTI "HOME, SWEET HOME" IŠ RENDŲ KVITŲ
6 kamb. murinis namas, arti Cermak Rd. Ciceroj. Taipgi 2 kamb. beismente. Virtuvės kabinetai. Karštu vandeniu šild. su stokeriu. Uždari porčiai. Kaina tik $6700.

TEISINGA KAINA
Murinė biznio nuosavybė Berwyne. Didelė krautuvė. Budinkas 7 metų senumo. Kaina greitam pardavimui tik $4850.

LABAI GERAS INVESTMENTAS
Kampinė 2 aukštų biznio nuosavybė Lawndale. Krautuvė ir 5 kamb. užpakaly. 2 po 4 kamb. flatai antrame aukšte. Du garų garažas. Kaina tik $2800. Kur jųs gausite geresnį bargeną.

VIENAS IŠ GERIAUSIŲ DUFLAČIŲ CICEROJE.
2 flatų murinis, Austin Blvd. 6 ir 6 kamb. Plieno konstrukcijos. Karšto vandens šildymas, 2 boileriai. Lotas 33x125. Uždari porčiai. Kaina tik $11,300. Labai gera vertybė. $3500 įmokėti.

GRANT WORKS.
Kampinė 2 aukštų medinė biznio nuosavybė. Krautuvė ir 4 kamb. užpakaly, 2 po 4 kamb. flatai antrame aukšte. 3 kamb. atike. Karšto vandens šilima. Beismentas po krautuve. Lotas 50x125. Kaina tik $6600.

MURINIS DUPLEX BERWYNE.
5 ir 5 kamb. Lotas 52x125. Kaina tik $13,500. Jųs galite nupirkti šį gražų duplex'ą įmokėdami tik $1350.

RIVERSIDE.
7 kamb. akmens rezidencija. Taipgi pusryčių kamb. Karštu vand. šildoma. 2 maudynės. Plieno konstrukcija. Namas tik 15 metų senumo; 2 karų akmens garažas. Kaina tik $13800. Labai geroj vietoj. $4000 įm.

JOHN O. SYKORA
REALTOR
GYVOS VIELOS ORGANIZACIJA
2411 So. 52nd Ave.
Tel. CICERO 453
MES VADOVAUJAM GREITUOSE PARDAVIMUOSE.
28 metai Real Estate biznyje.
ATIDARA SEKMADIENIAIS tarp 1 popiet iki 5 popiet.

5805 S. MAPLEWOOD AVE.,
6 kambarių muro bungalow, karštu vandeniu šildomas, lotas 30x125, 2 karų garažas, cementuota ėlė.

5619 Throop St. medinė cottage, asbestu dengta, 6 kambarių furnas šildoma, tikras pirkinys—$3000, 1/3 įmokėti, McGRATH, 1432 W. 79th St. RADcliffe 4900.

PARSIDUODA NAMAS BRIGHTON Parke, 2 aukštų medinis po 4 kambarius. 2515 W. 46 St. Klauskite Peter Gečas.

$500 ĮMOKĖJUS NUPIRKS 5 kambarių murinę cottage. Moderniškas vidus: Venteian blinds, furnaso šilima; greitai galima užimti. Išmokėjimai po $35 į mėnesį, įskaitant pagrindinę kainą ir nuošimčius.
2415 W. WASHBURN,
Šaukite STEwart 9571.

FARMS FOR SALE
Ukiai Pardavimui

8½ AKRŲ, 2 MODERNIŠKOS stubos, gasas, prie ežero, kelias, busų linija, 1 akras fern, įplaukų $6600. W. A. MITCHELL, Box 93, Route 1, Maitland, Fla.

NORINTIS PIRKTI
Farmą, praneškite man kokio didumo ir kokios kainos norite 50 mylių apylinkėje prie Hagerstown, Indiana. Parašykite man ko norite.
W. M. FOUTS,
98 So. Washington Street,
Hagerstown, Indiana.

BUSINESS CHANCES
Biznio Progos

PARDAVIMUI GROSERNĖ IR BUČERNĖ. Geras biznis. Pinigų uždirbanti vieta. Pardavimo priežastis —kitas biznis.
2358 S. Oakley Ave. Crawford 5105

DELICATESSEN IR GROSERNĖ. Geras biznis. A-1 įrengimai ir stakas. Rezidencijų distrikte. Pardavimo priežastis eina į Armiją. 5 kambariai, maudynė, garo šilima. Duosime pabandyti. 314 E. 70 St.

Iš PRIEŽASTIES LIGOS ant greitųjų parduodu lunchroom ir soda fountain tarpe high schoolių ir parapijinių mokyklų. Įsteigtas per daugelį metų. Grynų pajamų $100 į savaitę. Kampinė krautuvė, moderniški gyvenimui kambariai. Žema renda, garu šildoma. Reikia trupučiuko cash. 932 E. 79th Street, STEwart 10306.

WHOLESALE FURNITURE
Rakandai ir Įtaisai Pardavimui

MCKĖDAMAS CASH—
už rakandus sutaupysite nuo 40 iki 60%. Mes pristatome bile kur. Pašaukite ar rašykite dėl daugiau informacijų. Vien tik nacionaliai žinomi daiktai randasi pas mus.
ALIŠAUSKAS, SUNUS,
6343 So. Western Ave.,
Chicago, Ill. Tel. REPublic 6051

PROFESSIONAL SERVICE
Profesionalis Patarnavimas

TURITE FISTULĄ ARBA Piles? Aš pasakysiu jums kaip pasveikau. Atsiųskite konvertą su stampa, H. K. Bergman, P. O. Box 56, Chicago

RUOŠIAMASI KENUOTŲ REIKMENIŲ PASKIRSTYMUI

Illinois Valstijos Civilinės Apsaugos Moterų Skyrius išsiuntinėjo lokalinėms moterų organizacijoms informacijas apie paskirstymą kenuotų maisto reikmenių. Paskirstymas šių reikmenių bus įvestas vasario mėnesį. Tas laikas jau nebetoli.

Paskirstymas eis pagal knygutę No. 2. Šitoms knygutėms publika turės užsiregistruoti. Publikai bus paaiškinta aktuali vertė vadinamų punktų, paskui ji galės planuoti savo biudžetą.

Daleiskime, kad norima pirkti No. 2 keną tomačių. Perkant tą keną reikės palikti tam tikrą skaičių stempų. Tomačių kaina šen ar ten bus gal aukštesnė ar žemesnė, bet už vieną keną visoj šaly teks palikti tik tam tikrą vienokį skaičių stempų. Sakysime vėl, kad norima pirkti kitokio maisto keną. Ir šiuo atvėju reikės palikti vienokį skaičių stampų už tą reikmenę Chicagoj ar New Yorke, dideliame ar mažame mieste. Kainas gal mokėsite ne vienodas, bet skaičius stampų, perkant tą keną, teks palikti toks pat kur tik jį pirksite.

No. 2 knygutėje vienos stempos arba kuponai bus mėlyni. Pagal tuos kuponus teks pirkti procesuotas maistas. Kitos stempos bus raudonos. Vėliau pagal jas teks pirkti mėsa.

Naujas paskirstymas apima kenuotą maistą, buteliuose vaisius ir daržoves, sušaldytus vaisius ir daržoves, vaisių ir daržovių sunkas, džiovintus vaisius, visas kenuotas sriubas. Visos šios reikmenės yra žinomos kaip "procesuotas maistas".

Jam, Jelly, marmeladas neįeina į paskirstymo sritį. Neįeina į paskirstymo sritį nė evaporuotas pienas.

Kaip praeity, taip ir dabar pasiliks vadinami bargenai, butent tokios maisto reikmenės, kurioms yra nustatytos žemos kainos. Perkant šitokius bargenus teks palikti mažiau stempų arba punktų.

Valdžia pakeis vertybės punktus, jeigu, pavyzdžiui, tų ar kitų reikmenių atsiras daugiau, arba uždės aukštesnę vertę, kai jų kiekis sumažės.

Iš USO Veiklos

Dearborn geležinkelio stoty, Chicagoje, prie Polk ir Dearborn gatvių, sausio 19 dieną atidaroma salė, kur galės pasilsėti kareiviai kelionėje. Čia bus vieta kareiviams ir jureiviams pasiskaityti laikraščių, pasėdėti, parašyti laiškus, palošti čekerių, čia bus knygynas ir kitokie patogumai vyrams, kurie laukia traukinių, maino traukinius, etc.

Tai bus jau šešta tokia salė įrengta Chicagos geležinkelių stotyse. Panašios salės jau yra atidarytos Union stoty, La Salle stoty, Northwestern geležinkelio stoty ir Grand Central stoty.

Apskaičiuojama, kad apie 40,000 tarnaujančių ginkluotose pajėgose vyrų atlanko šias stotis kas mėnesį.

Prašo Rinkti Popierius

Jaučiamas kritiškas trukumas popierio. Taigi Illinois valstijos Civilinės Apsaugos Komiteto liekanų rinkimo skyriaus pirmininkai George M. Eisenberg ir Walter V. McAdoo Jr išleido paraginimą lokaliniems liekanų rinkimo komitetams suintensyvinti rinkimą senų laikraščių, žurnalų ir visų kitų popierių. Tuo pačiu laiku jie ragina ir toliau rinkimui metalo ir gumos liekanas.

Galite Parenduoti Automobilį, Jei Savam Gaso Neturit

Dabar yra skirstomas kvotomis gasolinas. Vieni gauna korteles "A" gasolinui pirkti. Pagal jas nedaug gasolino tenupirksite. Kiti gauna priedo "B" ir "C" kortelės. Pagal šias galite pirkti daugiau gasolino. Sunkiausia yra turintiems korteles "A".

Bet Chicagos dienraščio "Daily Times" reporteris surado išeitį iš keblios padėties. Jeigu jau pritrukote gasolino, sako jis, tai pasirenduokite mašiną iš kompanijos. Užmokėsite kompanijai ir gausite automobilį ir gasolino kiek reikia kelionei.

Jos Galės Važiuoti Nemokėdamos Gatvėkariais

Jau apie tris mėnesius jureiviai, marinai ir kareiviai gali važiuoti Chicagos gatvėkariais nemokamai. Iš jų neimama mokesčio, kai jie važiuoja tokiomis valandomis, kada nėra susigrudimo.

Dabar Chicagos gatvėkarių kompanija pranešė Illinois Commerce Komisijai, kad ji nutarė duoti nemokama važiavimą taipgi WAACS, WAVES, SPARKS ir narėms kitokių šalies ginkluotų jėgų padalinių, kuriuose tarnauja moters.

Reikia Patikrinti Automobilius

Pagal gasolino skirstymo patvarkymą automobiliai Illinois valstijoje turi buti patikrinti iki kovo mėnesio 31 dienos. Jeigu kurie automobilių savininkai to nepadarys, tai jie negaus gasolino knygelių, sako Illinois Automobile Club.

Į automobilių patikrinimą įeina: patikrinimas gasolino knygelės ir rekordas kada patikrinimas buvo padarytas; numeriai automobilių padangų; oro spaudimas kiekvienoj padangoje; speedometro patikrinimas; ar nėra rėmų įlenkimų ar iškreipimų; ar nėra padangos sukapotos; patikrininamas bendrai visas mašinos stovis.

Išorinis apžiurėjimas visų padangų kaštuos ne daugiau, kaip 25 centus. Jeigu reikės padangą nuimti, tai kiekvienos nuimtos padangos apžiurėjimas gali kaštuoti po 50c, sako Illinois Automobile Club.

Moterišku Kelnaičių Paroda Chicagos Aldermanams

Chicagos yra išleistas patvarkymas, kuris draudžia moterims dėvėti vyriškus, o vyrams moteriškus rubus. Tuo tarpu vis daugiau moteriškių nešioja vadinamas slacks-kelnes. Sakoma, kad dirbtuvėse moterims, kurių čia dabar daug dirba, yra saugiau dėvėti kelnes prie darbo.

Neseniai kai kuriose Chicagos mokyklose buvo kilęs sąjudis. Mergaitės pradėjo lankyti mokyklas pasirėdžiusios kelnaitėmis. Jos ir jų tėvai aiškino, kad žiemos metu yra šilčiau kelnaites nešioti, negu andarokėlius.

Bendrai moteriškų kelnių klausimas pastaruoju laiku užėmė itin žymią vietą Chicagos klausimų tarpe. Taigi aldermanas William Cohey paruošė pataisą prie minėto miesto patvarkymo, kuris draudžia vyrams dėvėti moteriškus, o moterims vyriškus drabužius.

Aldermano Cohey pataisa leidžia moterims dėvėti kelnes, kai kelnės nėra nešiojamos tikslu paslėpti moterišką prigimtį. Ir tuo tikslu ateinantį trečiadienį, kas norės, galės pamatyti moteriškų kelnių naujasias madas. Suprantama, paroda visų pirma rengiama miesto tetušiams (aldermanams), bet ir taksų mokėtojai turės progos pamatyti parodą.

Pavogė Pažibų $25,000 Vertės

Naktį į penktadienį vagiliai išjungė alarmą pažibų krautuvėje adresu 2746 Division st., įsibriovė į saugiąją šėpą ir išnešė pažibų vertės $25,000.

Štai Kaip Yra Su "Juodaja Mėsos Rinka"

Fred Weiss, mėsos krautuvės Chicagoj savininkas, pereitą ketvirtadienį aiškino Kainų Administracijos atstovams, kad Kainų Administracijos nustatytų kainų mėsai nepaisoma, kad urmininkai duoda mėsos krautuvėms mažesnį kiekį, negu bilose pažymėta, ir kad krautuvės turi primokėti už atgabenimą, už ką praeity nereikėdavo primokėti.

Weiss aiškino, kad gruodžio 13 dieną urmininkų firma paėmė iš jo 4½ centų svarui jautienos daugiau, nei praeity, kas sudaro apie 25 nuošimčius pakėlimo. Be to, jis turėjo primokėti $1.50 už atvežimą, už ką praeity nereikdavo mokėti.

Kai jis patelefonavo urmininkų firmai, kad bus priverstas pranešti apie tai Kainų Administracijai, tai firma atsakėusi, Pranešk, jei nori.

Toliau Weiss aiškino. Tris kartus paeiliui turėjau mokėti vis aukštesnę kainą mėsai — vieną kartą 21 centą svarui, kitą kartą 22 centus, o trečią kartą 23 centus svarui. Gi tuo tarpu Kainų Administracija buvo nustačiusi šitokios mėsos aukščiausią kainą tik 18½ centų svarui.

Nesilaikymas Kainų Administracijos patvarkymo ir yra juodoji rinka, sako Weiss.

Bet kodėl Weiss nesikreipia į kitus urmininkus, norėdamas gauti mėsos valdžios nustatytomis kainomis? Jis aiškina, kad kitur mėsos jis negausiąs. Kiti jam pasakysią, jogei jie neturi pakankamai mėsos.

Šią savaitę Chicagos mėsininkų sąjunga turėjo susirinkimą. Daugelis susirinkimo dalyvių pareiškė, jogei "juodoji mėsos rinka" operuoja. Mėsininkai arba moka urmininkams aukštesnes kainas, negu valdžios yra nustatyta, arba kai kurie gauna mėsos tiesiai iš ukininkų be patikrinimo (be inspekcijos) ir ją parduoda savo kostumeriams.

NAUJIENŲ-ACME Telephoto

Karo gyvosios jėgos komisijonierius Paul V. McNutt, drafto direktorius Gen. B. Hershey ir agrikulturos sekretorius Claude R. Wickard (iš kairės į dešinę), kurie liudijo senato komisijoje.

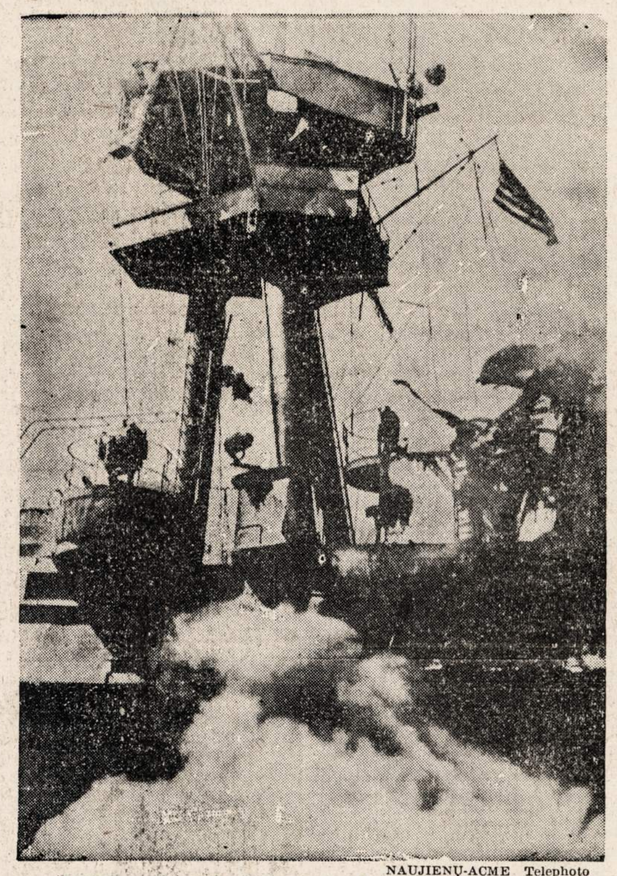

NAUJIENŲ-ACME Telephoto

Lėktuvnešis "Hornet" po to, kai ant jo užkrito ir sudužo japonų bombonešis.

Marinams Reikia Karininkų

Žemesni reikalavimai patekti į karininkų mokyklą

Jungtinių Valstijų marinams reikia daugiau karininkų. Taigi kandidatams į karininkų mokyklas statomi žemesni reikalavimai, negu iki šiol kad buvo statomi.

Praeity į marinų karininkų mokyklą priimami buvo jauni vyrai su kolegijos diplomu. Dabar į tokią mokyklą priimami vyrai, kurie turėjo du metus kolegijos. Suprantama, jie turi išlaikyti tam tikrus kvotimus.

Kurie seniau dėl trukumo diplomo buvo atmesti, kaipo kandidatai į marinų karininkų mokyklą, gali dabar buti priimti.

Prasidėjo Pardavimas Automobilių Lentelių

Šiandien pradėta siuntinėti naujos 1943 metų automobilių laisnių lentelės. Jos padarytos ne iš metalo, bet iš kitokios medžiagos. Pirmą numerį valstijoje gaus ponia Anita Peabody, 1525 N. State street. Ji yra Illinois anglių kasyklų savininko žmona. Praeity tą numerį yra turėjęs kardinolas Mundelein, o po jo mirties turėjo jį kuris iš asmenų valstijos sekretoriaus ofise.

Albert Atsisako Pasitraukti Iš Kampanijos Į Mėro Ofisą

Arthur F. Albert, buvęs aldermanas, o dabar fabrikantas, paskelbė, kad gubernatoriaus Greeno administracija darė spaudimą į jį — norėjo, kad jis ištrauktų savo kandidaturą į Chicagos mėro ofisą. Albert atsakęs, jogei jis pasiliks kandidatu iki rinkimų, kurie įvyks balandžio 5 dieną.

Albert kandidatuoja republikonų sąrašu. Partijos gi tetušių užgirtas kandidatas yra George B. McKibbin. Alberto vardas republikonų sąraše stovi viršuj, nes jis pirmas savo kandidaturą užregistravo.

Nužiurimi kaip neatlikę kariuomenės prievolės

Šie vyrai, užregistruoti Selective Service Lokalinėje Taryboje No. 101, yra klasifikuojami kaip nužiurimi, jogei jie neatliko privolės. Kiekvienas asmuo, kurio pavardė yra žemiau paduodamame sąraše, privalo tuoj atsilankyti į savo tarybą tikslu pataisyti rekordus. Jeigu jie to nepedarys, tai taryba bus priversta pavesti vardus Jungtinių Valstijų Prokurorui, kad jis padarytų tyrinėjimą.

Žemiau yra jų sąrašas:

Vardas Amž. Vėliausias žinomas adresas

1. Aldridge, Charles, 32, R. F.D. No. 2, Victor, New York.
2. Broderick, Daniel Patrick, 24, 5335 S. Princeton, Chicago.
3. Caher, Patrick, 37, 511 W. 44th St., Chicago.
4. Colombos, George Frank, 28, 747 Eddy St., San Francisco, Calif.
5. Dannowitz, John Junior, 38, 4913 S. Wells, Chicago.
6. Hammersmith, Charles Frank, 35, 1726 Roosevelt Rd., Chicago.
7. Jett, William, 39, 4326 S. Emerald, Chicago.
8. McDonald, Walter Edgar, 28, 131 N. 3rd St., East S. Louis, Ill.
9. Mohr, Tomy Anthony, 34, 5318 Wentworth Ave., Chicago.
10. Nance, Nathaniel Layroid, 39, Wolverine Hotel, Grand Rapids, Mich.
11. Partee, William Milton, 23, 5634 S. Parkway, Chicago.
12. Radostits, Frank Joseph, 36, 5429 S. Wells, Chicago.
13. Renneberg, Joseph Frank, 32, 332 Macomb, Detroit, Mich.
14. Scott, Shelbey Allen, 38, 1954 Wentworth Ave., Chicago.
15. Seckus, Jr., Tony Joseph, 21, 744 W. 48th Pl., Chicago.
16. Devens, John, 35, 1008 W. Madison St., Chicago.

MAKE EVERY PAY DAY BOND DAY

NAUJIENŲ-ACME Telephoto

Lt. Charles C. McClure (St. Louis, Mo.), kuris pasižymėjo Tokyo užpuolime, ir p-lė Betty Jean Buchanen (iš Appleton, Wis.), kuri yra slaugė Washingtone. Lėktuvo nelaimėje McClure liko sužeistas ir pateko į ligoninę, kur ir susipažino su p-le Buchanen. Netrukus juodu rengiasi apsivesti.

Moterų Skundas Turėjo Reikšmės

Moteriškos kojinės praeity buvo svarbios. Šiandien jos pasidarė dar svarbesnės. Tai liudija pereito ketvirtadienio įvykis Blue Island miestely.

Prie kryžkelės pravažiuojantis policininkų skvadas aptaškė dviejų ponių šilkines kojines. Ponios atsilankė į mėro ofisą ir padarė skundą prieš policininkus.

Mėras pašaukė telefonu policijos viršininką ir pranešė jam apie ponių skundą. Pasėkoje policijos skvadams duotas įsakymas: Nevažiuokite greitai prie kryžkelių, kur yra pavojaus aptaškyti moteriškas šilkines kojines. Šilkas greitai nusidėvi jį plaujant, o šiandien reikia jis taupyti. Taupymas šilko yra viena iš karo pastangų, buvo policininkai įspėti.

Kriaučiai Turės Daugiau Darbo

Harvey miesto policininkai dėvėjo iki šiol aulus kojoms apgaubti (puttees). Dabar betgi jaučiamas odos trukumas. Taigi policininkams įsakyta ateity dėvėti paprastas kelnes. Vietos kriaučiai prieš tai nieko neturi: jie tikisi daugiau prosymo darbo gauti.

Renka Automobilių Laisnių Lenteles

George M. Eisenberg ir Walter W. McAdoo Jr., Illinois Valstijos Civilinės Apsaugos liekanų rinkimo skyriaus pirmininkai, ragina rinkti 1942 metų automobilių laisnių lenteles (plates) ir jas atiduoti metalo įmonėms. Šios lentelės skaitomos kaipo pirmos rūšies metalo liekanos karo reikalams.