The First and Greatest Lithuanian Daily in America
NAUJIENOS
THE LITHUANIAN DAILY NEWS
PUBLISHED BY THE LITHUANIAN NEWS PUB. CO., INC.
1739 South Halsted Street, Chicago, Illinois
Phone CANal 8500
Pirmas ir Didžiausias Lietuvių Dienraštis Amerikoje

NAUJIENOS
THE LITHUANIAN DAILY NEWS
Entered as second-class matter March 7, 1914 at the Post Office at Chicago, Ill., under the Act of March 3, 1879

The First and Greatest Lithuanian Daily in America
NAUJIENOS
THE LITHUANIAN DAILY NEWS
PUBLISHED BY THE LITHUANIAN NEWS PUB. CO., INC.
1739 South Halsted Street, Chicago, Illinois
Phone CANal 8500
Pirmas ir Didžiausias Lietuvių Dienraštis Amerikoje

VOL XXX | Kaina 3c | Chicago, Ill., Pirmadienis, Sausio-Januarry 18, 1943 | No. 14

BERLYNAS BOMBARDUOTAS

IŠGRIOVĖ VOKIEČIŲ GELEŽINKELIŲ STOTIS, MIESTE SUKĖLĖ GAISRŲ

Britai sugriovė "Deutschland Halle", 31 užmušė, 150 sužeidė, sako nacių radijas

LONDONAS, saus. 17 d. — Skaitlingos britų bombanešių eskadrilės praeitą naktį smarkiai bombardavo Berlyną, šiandien paskelbė britų aviacijos ministerija.

Tai buvo vienas didžiausių ir nuostolingiausių vokiečių sostinės bombardavimų. Niekad toks didelis britų bombanešių skaičius nebuvo pasiekęs Berlyno, ir niekad britų lėktuvai neišmetė tokių stiprių bombų. Keli britų lėktuvai išmetė dviejų ir keturių tonų bombas, kurios išgriauna ištisą miesto bloką.

Berlyno gynėjai buvo užklupti netikėtai, nes pasipriešinimas britų aviacijai buvo labai silpnas. Vokiečiams pavyko numušti tiktai vieną britų bombanešį. Britų lėktuvai turėjo ilgai skristi vokiečių teritorija, bet nacių naikintuvai jiems nepakenkė. Paskutinį kartą britai bombardavo Berlyną 1941 m. lapkr. 7 dieną. Tada nesugrįžo 37 britų lėktuvai.

Aviacijos ministerija nepaskelbė kiek orlaivių išskrido Berlyno bombarduoti, bet manoma, kad jų skaičius peršoko 300.

Sugrįžusieji lakunai tvirtina, kad pačiame Berlyne ir jo priemiesčiuose pavyko sukelti labai didelių gaisrų. Vokiečių teritorija buvo aptraukta debesimis, bet ties Berlyno dangus buvo šviesus ir lakunai galėjo pasirinkti taikinius.

Londone girdėtas vokiečių radijas šiandien paskelbė, kad britai užmušė 31 gyventoją Berlyne. Sužeistų skaičius siekia iki 150. Britų lakūnams pavyko sugriauti Berlyne pagarsėjusią "Deutschland Halle", kurioje susirinkdavo Olimpiadų lošikai. Vokiečiai valo griuvėsius ir stengiasi atkasti užverstus gyventojus.

Britai bombardavo Berlyno centrą ir karo pramonės distriktus. Bombos buvo taikomos į geležinkelio stotis, karo pramonės dirbtuves priemiesčiuose ir elektros jėgaines. Lakūnai mano, kad jiems pavyko pataikyti į siekinius.

Praeitos nakties bombardavimas nutraukė nepagrįstas kalbas apie susitarimą nebombarduoti britų ir vokiečių sostinių. Britai Berlynan pasiuntė ne dumotorius lėktuvus, kaip tai darė praeitais metais, bet naujus keturmotorius bombanešius. Šie lėktuvai padarė daugiau nuostolių ir sugrįžo į savo bazes.

SALOMONŲ SALOSE NUMUŠĖ 30 JAPONŲ LĖKTUVŲ, SUŽEIDĖ 3 KARO LAIVUS

Kaukaze rusai paėmė Bekeševskaja stotį, artėja prie Čerkasko, paėmė Kantemirovką

WASHINGTON, D. C., saus. 17 d. — Praeitą penktadienį Amerikos karo jėgos numušė 30 japonų lėktuvų ir sužeidė tris priešo karo laivus Salomonų vandenyse, šiandien paskelbė laivyno departamentas.

Vienas japonų laivas pradėjo liepsnoti, o kiti du destrojeriai sunkiai nukentėjo. Amerikiečiai neteko septynių lėktuvų.

Praeitą savaitę japonų aviacija smarkiai bombardavo Guadalkanalo aerodromą.

Grew pataria netikėti japonais

NEW YORK, N. Y., saus. 17 d. — J. Grew, buvęs J. V. ambasadorius Japonijoj, pataria nepasitikėti klastingais japonų taikos pasiulymais.

Japonai panaudotų paliaubų laikotarpį savo jėgoms sustiprinti ir dar kartą klastingiau pultų Sąjungines Valstybes.

Grew kalbėjo republikonų moterų klube ir patarė nesitarti su japonais kol visa kariškoji priešo klika nebus nuginkluota.

Rusai naikina nacius Stalingrade

MASKVA, Rusija, saus. 17 d. — Sovietų karo vadovybė paskelbė, kad saus. 8 dieną rusai pasiuntė prie Salingrado apsuptiems vokiečiams ultimatumą.

Rusai pasižadėjo respektuoti vokiečių karininkų gyvybę ir leisti jiems nešioti kardus, jeigu jie pasiduotų nelaisvėn.

Vokiečių generolai atsisakė pasiduoti. Nuo sausio 10 dienos rusai naikina apsuptus vokiečius, sako valdžia.

Geštapo siaučia visoj Europoj

LONDONAS, saus. 17 d. — Lenkų valdžios atstovai patyrė, kad paskutiniu metu padidėjo areštai visoje lenkų teritorijoj.

Norvegų valdžia gavo žinių, kad vokiečiai deda pastangas galimai greičiau sustiprinti Norvegijos apsaugas.

ORAS

Šaltas, snigs.

Saulė teka — 8:15; leidžiasi — 5:48.

Lybijoj Britu Armija Vel Pradėjo Puolima

Vokiečių Sugriautas Arabų Miestas

NAUJIENŲ-ACME Telephoto

Tunisijos miestas prie juros, kurį bombardavo naciai. Paveiksle matosi sugriauti trobesiai.

GEN. MONTGOMERY PAĖMĖ 40 MYLIŲ VOKIEČIŲ LAIKYTOS TERITORIJOS

Gen. Rommelio armija pasitraukė Buerat srity, nelaisvėn pateko daug vokiečių

KAIRAS, Egiptas, saus. 17 d. — Gen. Bernard L. Montgomery šiandien paskelbė, kad britai pradėjo naują puolimą Lybijoj ir jau užėmė 40 mylių vokiečių laikytos teritorijos. Britų ataka vystosi labai pasekmingai.

Praeitą penktadienį 8-toji britų armija pradėjo puolimą Buerat srityje, šiandien oficialiai paskelbė britų štabas. Britams pavyko palaužti vokiečių pasipriešinimą ir išvyti priešą iš visos Buerat srities. Britai paėmė nelaisvėn daug vokiečių ir sunaikino didoką nacių tankų skaičių.

Gen. Rommelio armijos likučiai traukiasi Misurata kryptimi. Pryšakinės britų kariuomenės dalys persekioja bėgantį priešą. Vakar vakare Rommelio armijos likučiai pasitraukė į Sedada Bir Tala sritį.

Sąjungininkų aviacija puola vokiečius visame juros pakrastyje. Lakūnai bombardavo ir kulkosvaidžiais apšaudė ne tiktai besitraukiančias vokiečių kariuomenės gurguoles, bet ir pėstininkų burius.

Sunkus sąjungininkų bombanešiai bombardavo Tripolį, Misuratą ir kitas nacių koncentracijos vietas.

Agentura Reuters skelbia, kad pryšakiniai britų daliniai randasi 60 mylių atstumoj nuo Misurata.

Aviacija naikina nacius Tunisijoj

SĄJUNGININKŲ ŠTABAS š. Afrikoje, saus. 17 d. — Sąjungininkų aviacija smarkiai bombardavo vokiečių susisiekimo linijas Gabes įlankoje, paskelbė sąjungininkų štabas.

Smarkiai nukentėjo vokiečių pozicijos Mejez el Bab ir Teburba srityse.

Bombarduoti "ašies" transporto laivai, kurie bandė nuvežti karo medžiagos gen. Rommelio kariuomenei. Vokiečių aviacijos pasipriešinimas labai silpnas.

Britai naikina japonus Tunisijoj

NEW DEHLI, Indija, saus. 17 d. — Vakar britų aviacija labai smarkiai bombardavo japonų įrengimus Maju pusiasalyje, paskelbė britų štabas.

Kiti britų lėktuvai užmetė bombas ant geležinkelio stočių ir sunaikino japonų karo atsargas.

Amerikos lakūnai nuskandino 7,000 tonų transporto laivą ir smarkiai sužeidė kitą priešo laivą su karo medžiaga. Amerikiečiai bombardavo japonų štabą Maingkwan srityje.

— Suomijos socialdemokratų spauda smarkiai puola Ryti ir Whitting dėl užsienio politikos. Pataria bendradarbiauti su J.A. Valstybėms.

— Mrs. Čankaišek gydosi New Yorko ligoninėje.

— Irako valdžia paskelbė karą "ašies" valstybėms.

ŠIOS DIENOS KARO VEIKSMAI

VOKIETIJOJ: Daugiau negu 300 britų lėktuvų bombardavo Berlyną. Išgriovė geležinkelio stotis, elektros jėgaines ir sukėlė gaisrų.

LYBIJOJ: Gen. Montgomery kariuomenė pradėjo pulti vokiečius pajuryje. Britai užėmė 40 mylių nacių laikytos teritorijos. Bombardavo Misuratą, Tripolį ir kitus "ašies" uostus Viduržemyje.

TUNISIJOJ: Amerikos aviacija bombardavo Gabes įlanką ir Sfax uostą. Prancuzai puola vokiečius Mejez el Bab ruože ir Teburba fronte.

RUSIJOJ: Rusai puola vokiečius prie Stalingrado ir Voronežo fronte. Rostovo fronte rusams pavyko atmušti nacius.

BURMOJE: Britų aviacija puolė japonų įstiprinimus Maju pusiasalyje. Amerikos lakūnai bombardavo japonų transporto laivus. Vienas laivas nuskandintas, o kitas sunkiai sužeistas.

SALOMONŲ SALOSE: Amerikos karo jėgos numušė 30 japonų lėktuvų ir sužeidė tris priešo destrojerius.

— Vokiečiai skelbia, kad Velykie Luki srity buvęs jų garnizonas susijungė su kariuomenės didžiuma.

— Rangoon mieste britų aviacija užmušė daugiau negu 1,000 civilinių gyventojų, tvirtina japonai.

VALDŽIA NEMATO REIKALO REGISTRUOT MOTERŲ KARO PRAMONĖS DARBAMS

Angliakasių streikas nesiplečia, turima vilties susitarti atstovų posėdžiuose

WASHINGTON, D. C., saus. 17 d. — Valdžios atstovai pareiškė, jog tapo atmestas planas registruoti moteris karo pramonės darbams.

Kai kuriuose pramonės centruose moterys bus apmokomos specialiems darbams.

Darbo jėgos komisijonierius McNutt paskelbė, kad moterys bus imamos karo pramonės darbams tiktai laisvu noru. Jokia prievarta šioje srityje nebus vartojama.

Tikimasi baigti angliakasių streiką

WILKES-BARRE, Pa., saus. 17 d. — Manoma, kad pirmadienį Pennsylvanijos angliakasiai grįš į darbą ir tikimasi visiškai likviduoti streiką.

Angliakasių atstovai pasižadėjo vesti pasitarimus su valdžios ir darbdavių atstovais dėl aukštesnio atlyginimo.

Angliakasiai nenori, kad kasyklų savininkai išskaitytų jiems iš algos neteisėtai pakeltą unijos mokestį. John Lewis reikalauja šio mokesčio.

Pataria įvesti 48 val. darbo dieną

DETROIT, sausio 17 d. — Walter Reuther, CIO automobilių unijos viceprezidentas, siulo valdžiai įvesti visiems karo pramonės darbininkams 48 valandų darbo savaitę.

Šitokia darbo valandų pakaita duotų pramonei 40,000 darbininkų, nes daugelis darbininkų galėtų persikelti į kitas dirbtuves.

Reuther tvirtina, kad nereikės daryti pakaitų darbo įstatyme.

Vokiečių generolai ruošia perversmą?

ŠTOCKHOLMAS, Šved., sausio 17 d. — Iš patikimų šaltinių švedų laikraštininkai patyrė, kad Vokietijoj generolai sudarė juntą, kuri ruošia perversmą prieš Hitlerį. Vokiečių generolai rengiasi panaikinti nacių režimą, baigti karą, sugrįžti prie buvusių Vokietijos sienų ir grąžinti okupuotas teritorijas.

Generolai sutiktų pravesti plebiscitą Austrijoj ir priimti Atlantiko Čarterį.

— Amerikos lakūnai neteko gazolino kovoje prieš didelį vėją ir buvo priversti nusileisti Lisabono aerodrome.

Užmušė daug apsuptų vokiečių

MASKVA, Rusija, saus. 17 d. — Sovietų kariuomenė užmušė 140,000 vokiečių, kurie buvo apsupti ties Stalingradu ir atsisakė pasiduoti nelaisvėn, sako valdžios pranešimas.

Iš 22 divizijų, dabar pasiliko tiktai 80,000 vokiečių ir rumunų. Voronežo fronte rusai paėmė Rosoš miestelį ir kelis šimtus kaimų.

Dono srity rusai paėmė Kantemirovką, o Kaukazo fronte paėmė Bekeševskaja stotį ir artėja prie Čerkasko.

Fašizmo priešai kalinami Afrikoje

ALŽIRAS, š. Afrika, saus. 17 d. — Okupacinė Sąjunginių Valstybių kariuomenė leido patiems prancuzams tvarkyti Afrikos reikalus, rašo Amerikos korespondentai iš Afrikos.

Prancuzijos, Lenkijos, Rusijos, Ispanijos ir kitų valstybių pabėgėliai tebelaikomi kalėjimuose, nes nerandama budo jų problemai išspręsti.

Prancuzai negali pasiųsti jų į savo kraštus, o pačioje Afrikoje nesuranda jiems darbo.

Vėliausios Naujienos

— Keli vokiečių lėktuvai išmetė stiprių bombų Londono priemiesčiuose. Priešlėktuvinės patrankos smarkiai apšaudė nacių lėktuvus. Naciai ištisą valandą sukinėjosi Londono padangėse.

— Sovietų kariuomenė paėmė Millerovo, kurį senai buvo apsupusi. Vokiečių garnizonas Millerovo mieste tapo sunaikintas.

— 6,000 Pennsylvanijos angliakasių nutarė tęsti streiką.

— Britai paėmė vokiečių pozicijas Zem-zem srityje. Britų kariuomenė pasistumė pirmyn 50 mylių.

— Stalingrado srityje rusai atėmė iš vokiečių dar vieną aerodromą.

— Danijos ir Vokietijos radijo stotys nutraukė žinių siuntimą. Britų aviacija vėl puola vokiečių miestus.

— Gen. Wavell kariuomenė sutinka labai stiprų pasipriešinimą Akijabo ruože.

Naujienų Raštinės VALANDOS
kasdien nuo 8 val. ryto iki 8 val. vakaro
ŠEŠTADIENIAIS
tiktai iki 4 val. popiet.
SEKMADIENIAIS
bus uždaryta.
"Naujienų" Adm.
Apgarsinimus telefonu
CANAL 8500
galit priduoti sekmadieniais po 4 val. popiet.

Iš Bridgeporto Namų Savininkų Susirinkimo

Bridgeporto Namų savininkų draugija laikė metinį susirinkimą Lietuvių Auditorijoje sausio 12 dieną.

Susirinkimą atidarė senasis pirmininkas. Perskaityti tarimai pereito susirinkimo. Jie tapo priimti vienbalsiai.

Po to buvo pakviestas naujas pirmininkas užimti vietą. J. Balchunas, užėmęs vietą, sveikino narius su naujais metais ir linkėjo geresnių metų ir ramesnių laikų.

Paklausė, ar nesiranda norinčių prisirašyti prie namų savininkų organizacijos. Pasirodė, kad norinčių prisirašyti buvo penkiosdešimt. Visi ir prisirašė. Taigi matyti, kad jau namų savininkai supranta, ką reiškia vienybė; supranta, kad kur yra vienybė, ten buna ir galybė.

Apsvarstęs bėgančius reikalus, susirinkimas nutarė surengti vakarėlį, kad visi nariai arčiau susipažintų. Susirinkimas taipgi užsibrėžė daug darbų namų savininkų gerovei nuveikti. —*J. B.*

Johnny ir Julia Calder-Klastauskaitė Susilaukė Viešnios

Praėjusį pirmadienį, sausio 11 dieną, kur buvęs kur nebuvęs ponas Garnys atgabeno plačiai žinomai chicagiečiams, daug veikusiai ir dirbusiai iš pat jaunystės dienų jaunuolių tarpe poniai Calder (buvusiai Klastauskaitei) dukterį. Ponia Calder yra atsižymėjusi muzikoje kaipo gabi pianystė ir mokytoja. Taipgi jos vyras yra svetimtaučių choruose dalyvavęs, kaipo gražaus tembro baritonas, ir daug kartų dainavęs per radiją solistas.

Jiedu susilaukė 7 svarų 14 uncijų gražią dukterį. Naujagimė gavo vardą Elaine.

Jauni tėvai džiaugiasi, susilaukę pirmą kartą savo gyvenime atkeliavusią pas juos naują šeimos narę. Naujagimė suteikia jų šeimoje nepaprastumą ir pašalino nubodumą. Pp. Calderiai gyvena adresu 8532 So. Ashland avenue.

Dėdė R. Š., išgirdęs tokią žinią, iš džiaugsmo net pašoko į aukštą. Reiškia, jis susilaukė daugiau giminių.

— Grand Pa.

NAUJIENŲ-ACME Photo

LOS ANGELES. — Betty Hansen, kuri teisme liudijo, kad Errol Flynn, kino artistas, su ja nederamai pasielgęs.

ENGLISH COLUMN

THE AMERICAN LITHUANIAN SERVICE MOTHERS' CLUB CALLED AT THE OFFICE OF MAYOR KELLY, JANUARY 13, 1943

Mr. Paul B. Salimieras introduced the group to Mayor Kelly telling him that the Club had been vitally interested in his future plans and has worried because he had been so late in announcing his candidacy. He said, further, that when the announcement of the mayor's candidacy was made yesterday, they were all excited and anxious to have an opportunity to pledge their cooperation and good wishes for his success. He then introduced Mrs. Harriett Chapulis, chairlady of the committee:

MRS. CHAPULIS: Mr. Salimieras, American- Lithuanian Service Mothers and Honorable Mayor Kelly: We were really excited that we did not hear of your candidacy. But when we saw your announcement yesterday, our hearts beat faster and we could not resist coming in and thanking you for all you have done for the city — for our fire department — police — parks — all credit goes to our own Mayor Kelly. All of our "Mothers" today (and not all of us are here... we have over 700 members and over 1,130 boys serving at all fronts) gladly express our thought that we are going to back your candidacy as mayor.

MAYOR KELLY: Ladies, this is really a very sentimental morning. To have you wonderful women come out on such a cold day as this. I know what is in all your hearts. I only wish that all of the citizens of this country could see you this morning — or any other morning so they could know what your thoughts are concerning the democracy of this country and the world, and thus be aware of your appreciation of the way of life in this country.

I had intended to announce my candidacy before, but I was obligated to the United States Government. It was therefore necessary first to be released as United States Coordinator of Civilian Defense. I received this release from Washington yesterday.

I know that you ladies join me in the hope that we will soon see the end of this war — an end bringing with it a real victory — so complete that we will have no more wars, in order that our boys will not have fought in vain! They can they say: "We did that. We saved this democracy. And we are going to be treated as though we did save it."

Many of your American Lithuanian Mothers are in the same situation that my parents were. They, too, came here from foreign shores. Many of you are thinking of your boys and of your friends and relatives across the seas. But all of you know that we are not in this war to destroy anything that is really good; nor is it our country's wish to kill needlessly. But sometimes it becomes necessary to kill in order that others may live. It is the only course to follow in order that a people healthy in mind and spirit may survive.

You have made me proud by coming in here this morning. Each and every one of you is a part of this great fight and I wish you to know how very much I appreciate your coming here to express your confidence in me.

In the group of the American Lithuanian Service Mothers' Club, which called at the office of Mayor Kelly, were:

Harriett Chepulis, Chairlady
Anna Pullman, Secretary
Julia Saltimieras
Amelia Sukaltiene
Eva Bennett
Domicella Gedzus
Agnes Urba
Josephine Ukas
Konstancija Domidachus
Julia Norkus
Celia Winslow
Mary Januliene
Petronele Sirtautiene
Agnes Daunoras
Marcelle Bruzas
Bernice Karons
Nellie Kincas
Victoria Stankus
Adele Wassil
Stelle Dovaitis
Anna Mick — a four star mother — has four sons in service,
Anna Nedvariene
Rose Brazauskas
Anna Kasper
Anna Stembris
Anna Nover
Anna Putramentas
Helen Kazlauskas
Anna Overlingis
Nancy Specher
Amelia Yurkus
Martha Petorius
Anna Andreks
Anna Labzdentis
Casimiera Zaynor
Felice Shimkus
Josephine Kantrimas
Antoinette Leipus
Selma Rubliauskas
Agnes Chutro
Helene Strochkus
Amelia Lucas
Amelija Surviliene
Josephine Krisciunas
Rose Slepikas
Sophie Simonaitis
Matie Olshaw

UNITED STATES CIVIL SERVICE COMMISSION

SEVENTH UNITED STATES CIVIL SERVICE REGION

Office of the Regional Director
New Post Office Building,
Chicago, Illinois

Typists and Stenographers Needed Immediately

THE CHICAGO QUARTERMASTER DEPOT, currently engaged in shipping supplies and equipment to our armed forces overseas, urgently needs the services of a quantity of Stenographers and Typists to carry on this vital war activity.

How and Where to Apply

Young women qualified in either regard are urged to apply directly at THE CHICAGO QUARTERMASTER DEPOT, 1819 WEST PERSHING ROAD (39th Street near Ashland Ave.) for immediate placement. The pay is approximately $1752 per annum ($1440 base pay for a 40-hour week plus time and one-half for 8 hours' overtime each week). Candidates selected must take and pass the regular Civil Service test for such positions. These tests are given right at the Depot following a brief interview.

Bookkeeping Machine Operators Trained With Pay

Individuals interested in becoming Elliott-Fisher Bookkeeping Machine Operators (at the same rate of pay) may also apply directly for such positions at THE CHICAGO SIGNAL DEPOT, 1903 WEST PERSHING ROAD. Accepted candidates will be trained with pay and may thus ecquire a new skill at no personal cost.

U. S. Citizenship Required

All candidates for these positions must be citizens of the United States not already employed in vital war work.

Many Other Civil Service Positions Available

Persons interested in obtaining information concerning other Civil Service positions now open, including typing and stenographic positions in or near the downtown "Loop", should report to Room 1105 in the New Post Office Building (at Canal and Van Buren Sts.) without delay.

ANTHONY B. PETKUS
LAIDOTUVIŲ DIREKTORIUS
6812 S. Western Ave. — Telefonas GROVEHILL 0142
1410 S. 50th Ave. — Cicero, Illinois — Telefonas CICERO 2109
KOPLYČIOS VISOSE MIESTO DALYSE.

LAIDOTUVIŲ DIREKTORIUS
John F. Eudeikis
SENIAUSIA IR DIDŽIAUSIA LAIDOJIMO ĮSTAIGA
AMBULANCE
DIENĄ IR NAKTĮ
Visi Tel. YARDS 1741-1742
4605-07 So. Hermitage Ave.
4332—34 S. California Avenue
Telefonas LAFAYETTE 0727
Dykai KOPLYČIOS VISOSE CHICAGOS DALYSE
Klausykite musų radio programo pirmadienio ir ketvirtadienio vakarais nuo 8—iš stoties WGES (1390 kilo.)
Su POVILU ŠALTIMIERU

Laidotuvių Direktoriai

NARIAI Chicagos, Lietuvių Direktorių Asociacijos

Ambulance Patarnavimas Dieną ir Naktį
TURIME KOPLYČIAS VISOSE MIESTO DALYSE

P. J. RIDIKAS
3354 SO. HALSTED STREET — 710 WEST 18th STREET
Telephone YARDS 1419

I. J. ZOLP
1646 WEST 46th STREET — Phone YARDS 0781

MAŽEIKA — **EVANAUSKAS**
3319 LITUANICA AVENUE — Phones YARDS 1138—1139

LACHAWICZ IR SUNŪS
SKYRIUS 42-44 EAST 108th STREET — Tel. PULLMAN 1270
2314 WEST 22rd PLACE — Phone CANAL 2515

L. BUKAUSKAS
10821 SO. MICHIGAN AVENUE — Phone PULLMAN 9661

ANTANAS M. PHILLIPS
3307 LITUANICA AVENUE — Phone YARDS 4908

J. LIULEVIČIUS
4348 SO. CALIFORNIA AVE. — Phone LAFAYETTE 3572

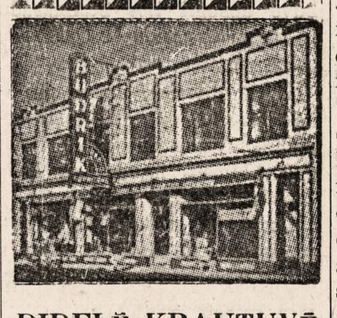

DIDELĖ KRAUTUVĖ
Rakandų, Radio ir Jewelry
Viskas po vienu stogu
Jos. F. Budrik
INCORPORATED
3241 So. Halsted Street
TEL. CALUMET 7237
BUDRIKO RADIO PROGRAMAI
WCFL, 1000 kil. nedėlios vak. 9 val
WHFC, 1450 k. ketvergais 7 v. vak

RISTYNĖS CICERO STADIUM
19TH ST. IR LARAMIE AVE. (52nd Ave.), CICERO.
Ketvirtad., January 21, 1943, 8:30 P. M.

MAIN EVENT 1 HOUR. TIME LIMIT ONE FALL
BILL BARTUSH, Lithuanian Champion, Wt. 245 (Roseland) Vs. PETE SCHUH, Headlock Artist, Wt. 260 (Argo)

SEMI FINAL 30 MIN. LIMIT ONE FALL
IRON MAN TALUN, Polish Giant 6'9", Wt. 303 Vs. PAUL (FRENCHY) AMNOTTE, Canadian French, Wt. 235

SPECIAL BOUT 30 MIN. LIMIT ONE FALL.
GEORGE MACK, Rought Chicago Slav, Wt. 210 Vs. FELIX YAKAITIS, Boston Lith, Wt. 220

OPENING BOUT 30 MIN. LIMIT ONE FALL
RUDY HOFFMAN, Phisycal Culture Instructor, Mt. Olympic Club, Chicago, Wt. 195. Vs. JIMMY DEMETRAL, Former Light Heavyweight Champion Wt. 190 (Greek)

AKIŲ SPECIALISTAI

DR. VAITUSH, OPT.
LIETUVIS
Mano 20 metų praktikavimas jusų garantavimas
Optometrically Akių Specialistas
Palengvina akių įtempimą, kuris esti priežastimi galvos skaudėjimo, svaigimo. akių aptemimo, nervuotumo, skaudamą akių karštį, atitaiso triumperegystę ir toliregystę. Prirengia teisingai akinius. Visuose atsitikimuose egzaminavimas daromas su elektra parodančia mažiausias klaidas. Specialė atyda atkreipiama į mokyklos vaikus.
Atitaisoma akių color blind.
VALANDOS: nuo 10 ryto iki 8 v. vak. Seredomis nuo pietų, o Nedėlioj pagal sutartį.
Daugely atsitikimų akys atitaisomos be akinių. Kainos pigiau kaip pirma.
4712 South Ashland Av.
Phone YARDS 1373

DR. G. SERNER
LIETUVIS AKIŲ GYDYTOJAS
25 metų patyrimas
Tel. Yards 1829
Pritaiko Akinius Kreivas Akis Ištaiso.
Ofisas ir Akinių Dirbtuvė
3401 SO. HALSTED ST.
kampas 34th St.
Valandos nuo 10 iki 4, nuo 6 iki 8
Nedėlioj pagal sutartį

DR. KARL NURKAT
(NURKAITIS)
Pritaiko atsakomingai akinius už prieinamą kainą ir ant lengvų išmokėjimų.
3241 S. Halsted Street
PHONE CALUMET 4591
RAKANDŲ KRAUTUVĖ

ADVOKATAI

K. P. GUGIS
ADVOKATAS
Miesto ofisas
127 N. DEARBORN STREET
Kambarys 1431—1434
Telefonas CENTRAL 4411-2
Namų ofisas:
3323 SO. HALSTED STREET
Valandos vakarais nuo 6 iki 8:30
Telefonas YARDS 0818
Ketvirtadieniais ir Sekmadieniais—pagal sutartį

A. A. ŠLAKIS
ADVOKATAS
7 So. Dearborn St.
Room 1230
Ofiso Tel. CENTRAL 1824
Valandos: 9 ryto iki 4 popiet

WHITNEY TARUTIS
ADVOKATAS
3133 SO. HALSTED STREET
Tel. CALumet 6877.
Val.: nuo 1:00 popiet iki 8 v. vak
134 N. LA SALLE STREET
Room 2014 Tel. STATE 7572
Val. nuo 9:00 iki 11:00 ryto.

KITATAUČIAI

DR. HERZMAN
IŠ RUSIJOS
Gerai lietuviams žinomas per 39 metus kaipo patyręs gydytojas chirurgas ir akušeris.
Gydo staigias ir chroniškas ligas vyrų ir moterų ir vaikų pagal naujausius metodus. X-Ray ir kitokius elektros prietaisus.
Ofisas ir Laboratorija
1031 W. 18th St. netoli Morgan St.
Valandos nuo 10—12 pietų ir nuo 6 iki 7:30 val. vak. kiekvieną dieną, išskiriant šeštadienio vakaro ir nedėliomis.
Tel. CANAL 3110
Rezidencijos telefonas:
Superior 9454 ar CENTRAL 7464

Dr. Charles Segal
OFISAS:
4729 So. Ashland Ave.
— 2-ros lubos —
CHICAGO, ILLINOIS
Ofiso Valandos:
Nuo 10—12 val. ryto, nuo 2 iki 4 val. popiet ir nuo 7 iki 8:30 val. vakaro. Nedėliomis nuo 10 iki 12 valandai dieną.
Phone MIDWAY 2880

MAKE EVERY PAY DAY BOND DAY

LIETUVIAI
GYDYTOJAI IR DENTISTAI
Amerikos Lietuvių Daktarų Draugijos Nariai

Phone CANAL 6122
Dr. S. BIEŽIS
GYDYTOJAS IR CHIRURGAS
2201 West 22nd Street
Valandos nuo 1—3 ir 7—8
Seredomis ir Nedėl. pagal sutartį
Rez. 3241 W. 66th Place
Phone REPUBLIC 7868

Ofiso Tel. VIRGINIA 0036
Rezidencijos telefonas
BEVERLY 8244
DR. T. DUNDULIS
GYDYTOJAS IR CHIRURGAS
4157 ARCHER AVENUE
Ofiso valandos:
nuo 1—3 ir nuo 6—8:30 val. vakaro
Trečiadieniais pagal sutartį

Dr. F. Pulsucki Le Van
GYDYTOJAS IR CHIRURGAS
Valandos kasdien 2—4 ir 7—9 vak.
Ketvirtadieniais tik pagal sutartį
1957 W. Garfield Blvd.
Cor. Damen HEMLOCK 6699

A. Montvid, M. D.
West Town State Bank Bldg.
2400 WEST MADISON STREET
Val.: 1 iki 3 popiet, 6 iki 8 vak.
Telefonas SEELEY 7330
Namų telefonas BRUNSWICK 0597

DR. S. NAIKELIS
GYDYTOJAS IR CHIRURGAS
Ofisas ir rezidencija
3417 So. Halsted St.
Tel. LAFAYETTE 7020
Val. 2—4 popiet, 7—8:30 vak.
Sekmadienį pagal sutartį

Telefonas YARDS 3146
DR. V. A. ŠIMKUS
GYDYTOJAS IR CHIRURGAS
IR AKINIUS PRITAIKO
744 W. 35th Street
Valandos: 11—12; 2—4 ir 6:30—8:30
Pirmadieniais tik nuo 2—4
Šventadieniais: 11—12.

DR. STRIKOL'IS
Gydytojas ir Chirurgas
Ofisas 4645 SO. ASHLAND AVE.
Ofiso val.: nuo 2 iki 4 ir nuo 6 iki 8 va. Nedėlioj pagal susitarimą.
Ofiso tel. YARDS 4787
Namų tel. PROSPECT 1930

DR. C. Z. VEZEL'IS
DENTISTAS
4645 So. Ashland Ave.
arti 47th Street
Telefonas YARDS 2246
Valandos: nuo 9 iki 8 vakaro
Seredoj pagal sutartį

DR. BRUNO J. ZUBRICK'AS
GYDYTOJAS IR CHIRURGAS
NAUJOJE VIETOJE
2403 West 63rd St.
VALANDOS: 2—4 popiet ir 7—9 vakaro, trečiadieniais ir sekmadieniais pagal susitarimą.
Telefonas HEMLOCK 7899
Namų tel. RADCLIFFE 7885

KITI LIETUVIAI DAKTARAI

Tel. Hemlock 5849
Dr. Peter T. Brazis
GYDYTOJAS IR CHIRURGAS
6757 S. Western Ave.
VALANDOS: 1 iki 3 ir nuo 7 iki 9.

DR. A. JENKINS
(Lietuvis)
GYDYTOJAS IR CHIRURGAS
2500 West 63rd Street
Ofiso valandos: nuo 1—4 ir nuo 7—9 val. vakaro ir pagal sutartį
Seredomis ir nedėl. pagal sutartį
Ofiso Tel. PROSPECT 6737
Namų Tel. VIRGINIA 2421

Dr. Emily V. Krukas
GYDYTOJA IR CHIRURGAS
4146 Archer Avenue
Ofiso Tel. LAFayette 3210
Res. Tel. LAFayette 0094
Jeigu Neatsiliepia— Šauk KEDzie 2868
VALANDOS:
Pirmad., Antrad, Ketvirt. 6—9 vak.
Penktad., Šeštad. 8:30—9:30 vakaro
Sekmadienį pagal susitarimą.

DR. MARGERIS
3325 So. Halsted St.
Valandos: nuo 10 iki 2
ir nuo 6 iki 8.
Sekmadieniais nuo 10 iki 12.
Phone YARDS 7299

BE 100% WITH YOUR 10% BUY WAR BONDS

KORESPONDENCIJOS

Detroit, Mich.

SVETIMOS VALSTYBĖS PATRIOTAI IR...

Detroito raudonieji patriotai pereitą mėnesį surengė savo kermošių.

Žinoma. čia nieko nepaprasto, — niekas niekam to daryti negali uždrausti. Šiaip ar taip, mes juk gyvename laisvame krašte, kur niekam nediktuojama, kas ką turi daryti.

Jei čia plačiau rašau apie kalbamą kermošių, tai tik dėl to, kad raudonieji be švindelio ir šiuo atveju negalėjo apsieiti. Jie skelbė, jog pusė pinigų bus paskirta Raudonajam Kryžiui, o kita pusė Rusijos medikalei pagalbai. Tai darė, matyti, tuo tikslu, kad galėtų daugiau publikos prisivilioti.

Bet štai prakalbų dieną buvo pranešta, jog visi surinkti pinigai eis Rusijos pagalbai...

Vadinasi, vienaip kalbėjo, o kitaip padarė. Prisidengdami Amerikos patriotizmu, jie stengėsi kiek galima daugiau publikos sutraukti. O paskui Ameriką "užmiršo", o dirbo išsijuosę svetimai valstybei.

Nesupraskite manęs klaidingai: Rusija pagalbos yra reikalinga ir tam aš nesu priešingas. Tačiau yra tiesiog neleistinas dalykas publiką klaidinti, — skelbti vienaip, o daryti kitaip.

Pirmiausia kalbėjo P. Ratomskis, kuris sakosi esąs lietuvis, bet su kunu ir dušia yra parsidavęs Rusijai ir jos interesams dirba. Kalbėjo jis apie Lietuvą. Girdi, Lietuvoje gerovės nebuvę tol, kol Maskvos "paskirti ir patepti" kvislingai nepradėjo joje šeimininkauti. Lietuvoje negerai buvę ir prie Smetonos, ir prie Dr. Griniaus, ir prie visų kitų valdžių. Bet štai raudonieji okupantai užėmę Lietuvą ir ten tuoj laimės saulė pradėjusi šviesti.

Ratomskis, įsirausęs į popiergalius ir laikraščių iškarpas, savo visą "spyčių" perskaitė.

Klausais ir stebiesi, kad žmogai: Rusija pagalbos yra reikalinga ir taip begėdiškai meluoti nei kiek neparaudęs! Butų galima bent dabartiniu momentu praeitį užmiršti, jei visokie agentėliai nebandytų pateisinti biaurų smurtą, kurį atliko Maskva Lietuvos atžvilgiu. Tikrai biauru, kada žmonės ir sąžinės ir gėdos netenka.

Pasižymėjo ir musiskis Chas. Martin, kuris visokiausiais budais niekino visas Detroito lietuvių organizacijas ir lietuvių parapijų klebonus. Niekino už tai, kad organizacijos ir parapijų klebonai nesutiko dirbti su komunistais. Jautėsi jis labai įsižeidęs, kad iš jo peršamos vienybės nieko neišėjo.

Šia proga tenka priminti, jog Chas. Martin — tai lyg dvasia be vietos: šiandien jis toks, o rytoj kitoks, — jokiu budu negali susitupėti. Ir vargu jis besusitupės...

Pagaliau pradėjo kalbėti Andrulis iš Chicagos. Girdi, iš Smetonos turime padaryti "maslionkas": jei Smetonai čia buvo sudėta 700 dolerių, tai Rusijos medikališkai pagalbai sudėkime dvigubai tiek. Jis kalbėjo ir vadovavo aukų rinkimui. Rodosi, surinko apie dvylika šimtų.

Po to pasisekimo komunistai manė, jog "narodas" jau su jais, tad netrukus surengė ir kitas prakalbas. Susirinko apie 20 asabų, todėl ir prakalbų nebuvo galima atidaryti.

NAUJIENŲ-ACME Photo

Frances Farmer, Hollywoodo žvaigždė, liko lygtinai nuteista šešiems mėnesiams kalėjimo už tai, kad budama girta važiavo automobiliu.

Dabar apie patriotiškumą ir šio krašto rėmimą. Dailės choras specialiai surengė vakarą Amerikos Raudonojo Kryžiaus naudai. Kiek žinau, tai nė vienas musų komunistas nesiteikė į tą vakarą atsilankyti.

Lietuvės moterys yra suorganizavusios Raudonojo Kryžiaus skyrių. Komunisčių ten irgi nė su žiburiu nesurastum.

Kalbamas skyrius dažnai rengia pramogas Raudonojo Kryžiaus naudai, bet ir tose pramogose komunistų nesimato.

Akivaizdoje viso to, kyla klausimas: kur prasideda komunistų patriotiškumas ir kur jis baigiasi?

Atsakymas gali buti tik vienas: komunistų patriotiškumas prasideda su Rusija ir baigiasi su Rusija. Tai ir viskas.

Rep.

Pp. Wrublewskių Sunus Tarnauja Toli Šiaurėje

Pp. Selmos ir Juozapo Wrublewskių, 5817 So. Whipple St., sunus Wally tarnauja tolimoj šiaurėje jau antrus metus.

Praneša, kad yra sveikas ir linksmas. Buvo truputį susižeidęs lošdamas basketbolą. Tėvai išsiuntė Ankle Support. Dabar sunus sakosi, jogei jaučiasi labai gerai.

Wally Wrublewskis yra 28 metų. Jis privažiame gyvenime turėjo gasolino stotį ir buvo automobilių mekanikas.

Taip tėvai, taip Wally sesers ir brolis Aleksandras turi malonumo, gavę žinių, jogei sunui ir broliui sekasi gerai.

Brolis Aleksandras tarnauja Chicagoje — City Fire Departmente. Wally Wrublewskis turi dvi seseris. Vyresnioji sesuo vyro pavarde yra Sally Hahn. Turi dvi dukteris, Geraldinę ir Jacquelinę. Ir šios dvi mergaitės labiausia laukia Uncle Wally sugrįžtant. Antroji Wally sesuo yra ponia Albert. Ji neseniai susilaukė sunų, o jos vyras dabartiniu laiku tarnauja kariuomenėje.

Nors pp. Wrublewskių šeimyną, kaip ir kitas, karas palietė tiesiogiai, bet jie rankų nenuleidžia ir turi viltį, kad ateity vėl visa šeima susirinks ir kurs laimės židinius.

ĮVAIRIOS ŽINIOS

— Vokiečių valdžia konfiskavo visus civilinės aviacijos lėktuvus.

— Vokiečiai išsiuntė 400,000 olandų prievartos darbams Vokietijon.

Pirkite tose krautuvėse, kurios garsinasi "NAUJIENOSE"

APSIVEDĖ B. BARNIŠKIS SU MATILDA ARZDZECK

Vestuvių puota buvo Hollywood svetainėje. A. K. Valukas — Toast Master

Sekmadienį, sausio 10 dieną, apsivedė gerai žinomas visuomenei B. Barniškis. Vestuvės buvo tokios puikios, kad tikra retenybė. Jų giminių ir draugų prisirinko beveik pilna Hollywood svetainė.

Laukėm jaunavedžių.

Apie 6 valandą vakare svetainėje visi nerimauja. Nors gėrimų užtektinai yra, bet be jaunavedžių niekam neskanu gerti. Man alutį begurkšnojant, pasigirdo nepaprastai linksmas vestuvių maršas. Štai ir musų jaunavedžiai atvažiavo.

Įeina į svetainę linksmais veidais B. Barniškis, puikiu juodu siutu pasirėdęs, balta gėlė prie krutinės, o jo žmona Matilda pasipuošusi labai tinkama suknia. Negaliu įvardinti spalvos, bet teko girdėti visų ponių komplimentus, jog tai buvo tikrai puiki suknia.

Besisveikinant ir besidžiaugiant, muzikantai griežia savo. Baršniškiai pašoka pirmą šokį, duodami suprasti visiems dalyviams, kad vestuvės pilnai prasidėjo ir visi prašomi linksmintis.

Turi daug draugų.

B. Barniškis yra senas naujienietis ir daug rašo Naujienose trumpų žinučių iš visuomenės veikimo. Jis yra darbuotojas organizacijų ir Suvalkiečių Draugijos nutarimų raštininkas 1943 metams. Plačiai žinomas kaipo rimtas, nuoširdus, draugiško budo žmogus, turįs labai plačią pažintį. Todėl ir į vestuves susirinko daug jo draugų.

Matilda Barniškienė.

Ji yra rimto budo ir visuomet su šypsa veide. Daug dirba organizacijose ir yra Suvalkiečių Draugijos narė, taipgi Suvalkiečių Draugijos choro narė. Ji visuomet pavestą jai darbą atlieka tinkamai ir jai priklauso daug kredito už tai.

Trys patarnautojai prie baro.

Man berašant šiuos žodžius, pažvelgiau į alaus pilstymo stalą. Pamačiau, kad trys patarnautojai dirba sušilę, o jau gėrimų-gėrimėlių visokių: kas tik ko paprašė. Prie baro patarnavo Suvalkiečių Choro nariai F. Valančius, panelė S. Petrauskaitė ir A. K. Valukas.

Jau 7:30 valanda.

Muzikantai užgrojo vėl maršą. Pradėjo maršuoti ratu, svetainėje nesutelpa ir vienas ratas pasidarė dubeltavas. Jaunavedžiai pirmieji maršuoja. Apsukę kelis kartus svetainėje ratą, jie pasuko, kaipo vadovai, į žemutinę svetainę, kur tikėtasi gauti sendvičių. Žinoma, aš irgi nepasilikau. Buvau paskutinis iš nuėjusių, bet dar vietą susiradau prie pirmo stalo.

Nustebau pamatęs.

Trys gaspadynės, keturios patarnautojos. Stalai apkrauti kalakutais, dešromis, kugeliu, grybais, agurkais, kopustais ir kitais valgiais ir skanumynais. Apsirikau: vietoj tikėto sendvičio gavau puikiausius pietus. Negalėtum gauti nė puikiausiam viešbuty geresnių pietų.

Prie stalų patarnavo Suvalkiečių Choro narės Miss I. Kunz, Miss A. M. Stankan, Miss Valančiutė ir vienos, ne choristės, pavardės neteko sužinoti — atsiprašau. Visi svečiai gardžiai valgė, kalbėjosi ir vaišinosi gėrimais, kurių buvo stalai apdėti.

Suskambėjo, subarškėjo.

Atsistojo A. K. Valukas. Paprašė visų dalyvių atydos ir sveikindamas jaunavedžius pasakė gražų juoką, kuris visiems patiko. Toliaus perstatė F. Arzecką. Jis yra sunus ponios Barniškienės. Parvyko iš kariuomenės į vestuves. Tarė keletą malonių žodžių motinai vestuvių reikale ir velijo geriausio pasisekimo. Sakėsi esąs labai patenkintas, kad mamytė gavo tokį puikų vyrą. Kitas sunus, J. M. Arzeck, irgi yra kariuomenėje. Jis betgi negalėjo parvykti į vestuves. Duktė Mrs. S. McAlai išreiškė linkėjimus motinos vestuvių proga.

Buvo taipgi perstatyti Barniškio duktė ir žentas, Mr. ir Mrs. Dambe. Abudu palinkėjo tėvui ir pamotei laimingo gyvenimo. P-lė F. Barniškaitė, jaunesnioji Barniškio duktė tarė keletą linkėjimo žodžių.

Buvo ir daugiau perstatytų kalbėti. Visus suminėti užimtų perdaug vietos laikrašty, taigi atsiprašau tų, kurių čia nepaminėjau.

Po kalbų vėl visi nuėjo į viršutinę svetainę ir linksminosi, šoko iki antros valandos ryto. Visi vestuvių dalyviai jautėsi kaip vienos šeimos nariai. Tai buvo linksmiausios vestuvės, kuriose man teko kada buti.

Šios korespondencijos rašėjas irgi linki nuo savęs laimingo ir malonaus gyvenimo jaunavedžiams Barniškiams.

— *Dalyvavęs.*

Du Sunųs Kareiviai

Jonas ir Antanas, sunųs Jono ir Petronelės Stuls, 739 W. 33rd St., yra kareiviai. Nuo Jono jau tulas laikas kai negauna laiško. Sakoma, kad jis yra išvežtas į užsienį, bet Antanas dar tebėra čia pat ir su juo susižinoma. Jie yra mandagųs jaunuoliai ir sąmoningi lietuviai. Tėvai yra susirupinę sunų likimu, bet gal but, kad po tarnystės abudu sugrįš sveiki ir vėl pagelbės savo tėvams.

Ona Dovgin

PATYS DIRBAM — PUIKIAI TAISOM
PARLOR SETUS
DARBĄ GARANTUOJAM

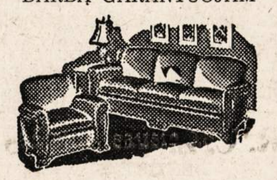

Archer Avenue Furniture Mfg.
Joe Kazikaitis, Sav.
4140 Archer Avenue
Lafayette 3516

KODĖL KENTĖTI DĖL KOJŲ? D-RO Blaszczynskio Gyduolės gaunamos vaistinėse, pagelbės Jums! BOROCYL Milteliai nuo niežėjimo, perdidelio prakaitavimo, prasto kvapsnio ir užkrėtimo odos, iššaukiančios atleto koją. BOROCYL skystis lengvoms žaizdoms, nuo perštėjimo, nudegimo, susižeidimų ir visokių odos ligų.
BOROCYL CO., 1200 N. Ashland Av. Tel. BRUNS. 7209

CRANE COAL COMPANY
5332 So. Long Avenue
Telefonas PORTSMOUTH 9022
WEST VIRGINIA Pocahontas Mine Run iš gerų mainų, daug dulkių išimta $8.65
Speciali kaina tik apribotam laikui.
Perkant 5 Tonus ar Daugiau.
Smulkesni Yra Daug Pigesni.
BLACK BAND LUMP $10.50
POCAHONTAS PEČIAMS DYDŽIO $9.20
(Šios kainos yra perkant 4 tonus ar daugiau)

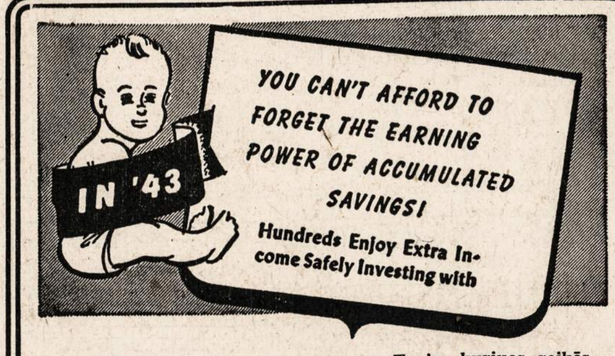

Dabar pradėk taupyti dėl Income Tax'ų, kuriuos reikės mokėti kovo 15, 1943.
UNIVERSAL SAVINGS AND LOAN ASSOCIATION
1739 So. Halsted St. Chicago, Ill.
Jusų sutaupos apdraustos iki $5,000.00 per Federal Savings and Loan Insurance Corporation.

Remkite Lietuvišką Žyduką.
NATHAN KANTER
MUTUAL LIQUOR CO.—WHOLESALE.
4707 So. Halsted St.
Tel. BOUlevard 0014

KAM REIKALINGI PINIGAI
DUODAM ANT MORGIČIŲ UŽ
4½%
BE JOKIO VARGO
Mokam 3% už padėtus pinigus.
TURTAS VIRŠ $6,000,000.00
Atsargos fondas virš $700,000.00
Chartered and Supervised by U. S. Government. Member of Federal Savings and Loan Insurance Corporation, Washington, D. C.

STANDARD FEDERAL SAVINGS
AND LOAN ASSOCIATION OF CHICAGO
JUSTIN MACKIEWICH, Pres. and Manager
4192 Archer Ave.
Tel. VIRginia 1141

Aprupinkite Savo Namą Dabar Žiemai
Turime "Storm Windows", "insulation" ir visokio materiolo namams. Pirmos Rųšies—Žemos kainos.
Aprokavimas dykai—cash ar išmokėjimais
CARR-MOODY LUMBER CO.
STANLEY LITWINAS, vedėjas
3039 S. Halsted St.
Tel. VICTORY 1272
LIETUVIAI SALESMANAI.

Nauji Lietuviški Rekordai

Kaina po 75c vienas. Siunčiant į kitus miestus, pridėkite vieną dolerį už prisiuntimą ir supakavimą bakso ir lėšas. Nedaro skirtumo ar užsisakote vieną ar 10 rekordų, pristatymas vienas doleris. Perkant 6 rekordus ar daugiau , dykai gražus rekordų albumas.

Lietuviškų rekordų jau nedaug beliko; skaitlius yra apribotas, iki karo pabaigos nebus naujų daroma. Budriko sandėlis užlaiko visų išdirbysčių rekordus: Columbia, Victor, Okeh, Decca, Continental ir kitų.

Angliškus, Klasiškus, Populiarius, visi gaunami Budriko sandėly.

14066 Nepamirški Manęs, Valcas — Ruduo, Tango — Dainuoja Sabanauskas
3002 Meilės Karalaitis — 4 Ratai — Dainuoja Kaz. Pažerskis.
14065 Vyrai Užkim — Paskutinis Sekmadienis — Dainuoja Sabanauskas
14064 Rudens Pasaka—Veltui Prašysi—Dainuoja Sabanauskas.
26106 Ar Žinai Kaip Gerai, Polka—Mano Tėvelis, Valcas.
26105 Tylioji Naktis—Angelai Gieda.
26102 Karės Laiku—Didmiesčio Polka.
26099 Obuolys—Amatninkų Daina.
26098 Alutis ir Barborytė.
26097 Jonas pas Rožę—Gaspadinė.
26096 Močiutė, Valcas—Lietuvaitė, Polka.
26095 Levendris ir Grybai.
26092 Ant Marių Krantelio—Prirodino Seni žmonės—J. Butėnas.
26094 Ganėm Aveles—Oi, Čia-Čia.
26087 Bernužėli Nevesk Pačios—Sibiro Nelaisvėje—Olšauskas.
26085 Nauja Polka—Bučkio Valcas.
26083 Neskubėk, Polka—Greitas Žirgelis.
26080 Godelės—Urėdas Maiše—Kriaučiunas ir Vanagaitis.
26078 Plikas kaip Tilvikas—Panemunis, Valcas.
26074 Ant Kiemelio, Polka—Panemunis, Valcas.
26071 Gaidys, Polka ir Klaipėdos Valcas.
26068 Eisim Grybauti—Karvelėlis, Šokiai.
26056 Visiems Tinka—Sesutė, Šokiai.
26048 Kad Galėčiau — Varguolės Daina—Sipavičiutė.
26045 Blusa—Pusiaunaktį—P. Olekas.
26039 Sėdžiu Po Langelio— Nepagelbės Mergužėle Gailios Ašarėlės—Butėnas.
16273 Kaukazo Vaizdelis 2 dalis—Lietuvos Valstybės Orkestras.
16269 Aukso Miglos— Meilės Tu Man Nedainuosi—Stasys Pauras ir Giraitis.
16258 Skudutis—Šarkis Galijotas—N. Nickus.
16239 Tykiai Tykiai Nemunėlis Teka—Vyrų Choras.
16214 Marselietė—Sudiev Panaitėle—Pauras ir Antanėlis.

Didelė Lietuvių Krautuvė Rakandų, Radio, Jewelry, Muzikalių Instrumentų dideliame savame name. Krautuvė atidara ir nedėliomis iki 4-tos valandos po pietų. Antradieniais, Ketvirtadieniais ir Šeštadieniais iki 9:30 vak.

Jos. F. Budrik
3241 SOUTH HALSTED STREET
Dėl sąžiningo Radio pataisymo, pašaukite telefonu CALUMET 7237

BUDRIKO LIETUVIŠKI ŽYMŲS PROGRAMAI LEIDŽIAMI 14-tą Metą.
W. C. F. L. 1000 K. Nedėlios vakare 9-tą valandą.
W. H. F. C. 1450 K. Ketvergo vakarą 7-tą valandą.

PILIETYBĖS
Pamokų Knygutė
Antra laida—1942.
Parašyta Adv. CHARLES P. KAL.
"The Basic Principles of Democracy and Citizenship"
Ši knygutė tinkamai pritaikinta lengvam supratimui suaugusiems žmonėms, ir yra nevien nepiliečiams reikalinga prisirengti prie pilietybės kvotimų, bet ir piliečiams dėl platesnio žinojimo apie Suvienytų Valstijų valdžią. Joje yra 92 klausimai su atsakymais lietuvių ir anglų kalbose, kurie yra pritaikinti prie dabartinio tautos reikalingumo. Knygutės kaina yra 35 centai.

Charles P. Kal

Adv. CHARLES P. KAL
6322 S. Western Ave.
CHICAGO, ILL.

★ FOTOGRAFAS ★
CONRAD
FOTOGRAFAS
Studija įrengta pirmos rųšies su moderniškomis užlaidomis ir Hollywood'o šviesomis. DARBAS garantuotas.
420 W. 63rd St.
Tel. ENG. 5883-5840

VICTOR BAGDONAS
LOCAL & LONG DISTANCE MOVING
Perkraustom fornišius, pianus ir visokius rakandus bei štorus. Vežam į farmas ir kitus miestus. Žema kaina. Musų darbas garantuotas. Taipgi pristatome anglis į visas miesto dalis.
3212 So. Halsted St.
Šaukite Tel. VICTORY 0066

Sophie Barcus
RYTINĖ RADIO VALANDA
—IŠ STOTIES—
W.G.E.S.
Kasdien nuo 8:45 val. ryto iki 9:15 val. ryto.
Subatomis nuo 8:30 iki 9:15 val. ryto.
Pirmadieniais taipgi 7:00 val. vakare.
Išgirskite vėliausias žinias muziką ir kitus įdomius pranešimus.

NAUJIENOS
THE LITHUANIAN DAILY NEWS
Published Daily Except Sunday by The Lithuanian News Pub. Co., Inc.
1739 South Halsted Street
Telephone CANal 8500

Subscription Rates:
$6.00 per year in Canada
$6.00 per year outside of Chicago
$8.00 per year in Chicago
3c. per copy.

Entered as Second Class Matter March 7th 1914 at the Post Office of Chicago, Ill., under the act of March 3rd 1879.

Naujienos eina kasdien išskiriant sekmadienius. Leidžia Naujienų Bendrovė, 1739 S. Halsted St., Chicago, Ill. Telefonas CANal 8500.

Užsakymo kaina:

Chicagoje—paštu:	
Metams	$8.00
Pusei metų	4.00
Trims mėnesiams	2.00
Dviem mėnesiams	1.50
Vienam mėnesiui	.75
Chicagoj per išsiuntinėtojus:	
Viena kopija	3c
Savaitei	18c
Mėnesiui	75c
Jungtinėse Valstybėse, ne Chicagoj,	
Metams	$6.00
Pusei metų	3.25
Trims menesiams	1.75
Dviem menesiams	1.25
Vienam menesiui	.75
Užsieniuose:	
Metams	$8.00
Pusei metų	4.00
Trims menesiams	2.50

Pinigus reikia siųsti pašto Money Orderiu kartu su užsakymu.

Submarinų pavojus

Jungtinės Valstybės ir Britanija jau seniai paliovė skelbusios, kiek laivų paskandina vokiečių submarinos. Tikros šitų nuostolių skaitlinės yra karo paslaptis.

Bet nuostoliai yra dideli. Manoma, kad per 1942 metus naciai paskandino daugiau laivų, negu Amerika sugebėjo pastatyti. Kartu su laivais nuskendo ir prekės, kuriomis jie buvo prikrauti — ginklai, amunicija, drabužiai, maistas ir t. t. Žuvo ir nemažai jūrininkų.

Todėl submarinos sudaro rimtą pavojų Jungtinėms Tautoms. Amerika ir jos sąjungininkai jas naikina, bet vokiečiai pastato daugiau submarinų, negu jų žuva. Ir atrodo, kad nacių vyriausioji karo komanda dabar deda nepaprastas pastangas šitą savo ginklą kaip galint labiau sustiprinti.

Naujos submarinos, kurias vokiečiai pasistato, yra didesnės, gali ilgiau buti kelionėje ir yra aprupinamos geresniais instrumentais. Sąjungininkai dar iki šiol nesurado tikros priemonės nuo šito priešo ginklo apsisaugoti.

Bet kas nors čia turės but padaryta. Laivų skandinimo nesumažinus, Amerika negalėtų mesti į kovą prieš "Ašį" visų savo jėgų ir karas žymiai užsitęstų. Spauda reikalauja, kad kovai prieš submarinų pavojų butų sudaryta atskira vadovybė laivyno departamente.

Politinis teroras

Prieš keletą dienų nežinomi piktadariai užmušė New Yorke italų laikraščio redaktorių, Carlo Tresca. Jisai buvo radikalas, veikęs "aidoblistų" judėjime. Reporteriai dažnai vadina jį "anarchistu", bet į anarchiją, kaip tam tikrą politinę filosofiją, jisai netikėjo. Carlo Tresca stojo už "tiesioginį veikimą" ir manė, kad streikais ir kitokiais ekonominės kovos budais darbininkai gali pasiekti tikslą greičiau, negu balsavimais.

Jisai buvo kovotojas ir nuolatos susiremdavo su policija. Daugiau kaip trisdešimt kartų jisai buvo suareštuotas, bet ilgai kalėjime nesėdėdavo, nes stambių nusikaltimų nėra atlikęs. Nuo to laiko, kai Italijoje pagrobė valdžią į savo rankas Mussolini, Carlo Tresca pasidarė nepailstantis agitatorius prieš fašizmą. Skaitlingoje italų kolonijoje New Yorke jisai kaip įmanydamas stengėsi užkirsti kelią juodmarškinių įtakai. Dėlto fašistai jo labai neapkentė ir daug kartų grasino jį nužudyti, taip kad jisai net išsiėmė leidimą turėti revolverį, kad galėtų atsiginti nuo užpuolikų.

Tačiau jo labai neapkentė ir komunistai, nes prieš juos jisai kovojo tokiu pat užsidegimu, kaip ir prieš fašistus. Carlo Tresca laikė vyriausiu žmogaus idealu laisvę, ir jisai jautė, kad bolševikiškas komunizmas, lygiai kaip ir fašizmas, yra mirtini laisvės pirešai. Todėl jisai nesiliaudavo kritikavę diktaturą Rusijoje ir jos agentus Amerikoje.

Kas jį dabar nužudė, nežinia. Galima numanyti, kad tai buvo politinio teroro aktas, o ne paprasta piktadarybė. Pinigų jisai neturėjo ir su žmonėmis kasdieniniame gyvenime nesipykdavo. New Yorko prokuroras stropiai ieško piktadarių. Iš to, kas yra žinoma apie velionio santykius su įvairiomis politinėmis grupėmis, prokuroras spėja, kad jį galėjo nugalabinti komunistų arba fašistų gengsteriai.

Butų gerai, kad prokurorui pavyktų šitą žmogžudystę išaiškinti, nes tuomet gal išeitų aikštėn, kas tokius teroro žygius organizuoja.

Panaikintos amerkonų ir britų privilegijos Kinijoje

Jungtinės Valstybės ir Britanija pasirašė sutartį su kinų vyriausybe, atsisakydamos nuo vadinamo "ekstrateritorialumo" teisių Kinijoje. Tik buvusioje britų kolonijoje Hong Kong dar paliko senoji tvarka.

Ekstra-teritorialumas reiškia, kad tam tikri distriktai Kinijos miestuose buvo laikomi kaip ir išskirti iš Kinijos teritorijos. Tuose distriktuose neturėjo galios Kinijos įstatymai ir veikė ne kinų, o svetimų tautų policija, teismai ir administracija.

Pagal aukščiau paminėtą sutartį kinai dabar bus pilnateisiai šeimininkai savo miestuose — kai iš jų bus išvyti japonai.

APŽVALGA

60 METŲ NUO "AUŠROS" PASIRODYMO

1883 m. pradėjo eiti Tilžėje lietuvių tautinio atgimimo organas "Aušra", kurią redagavo Dr. J. Basanavičius. Ateinantį kovo mėnesį sukaks lygiai 60 metų nuo jos pasirodymo.

"Vienybė" pataria šitas sukaktuves paminėti, ir sako:

"Reikia atsiminti, kad AUSZRA pasirodė kaip tik tuo metu, kada vokiečiai, rusai ir lenkai obliavo lentas lietuvių tautos grabui."

Ir, galima pridurti: kada iš Lietuvos valstiečių kilusieji inteligentai pradėjo suprasti, kad lietuviai yra ne vergai, o laisvi žmonės.

Tautinis lietuvių atgimimas prasidėjo antroje po baudžiavos panaikinimo kartoje.

BENDRAS DARBAS

Prieš savaitę su viršum laiko susirinkus New Yorke, A.L.T. Katalikų Federacijos centro valdyba nutarė:

"1. Įsteigti bendrą fondą Amerikos Lietuvių Tarybos darbams finansuoti ir Lietuvos Nepriklausomybės akcijai remti.

"2. Pravesti didelį įsteigto bendrojo A L T fondo vajų, pradedant nuo Lietuvos Nepriklausomybės Paskelbimo 25 metų sukakties minėjimo — nuo vasario 16 d.

"3. Lietuvos Nepriklausomybės Paskelbimo minėjimo pelną skirti ALT fondui.

"4. Iš susidariusių lėšų tuojau įsteigti bendrą Lietuvių Informacijos Centrą, kurs leistų dažnus biuletenius arba komunikatus anglų kalba apie Lietuvos atstatymo reikalus ir dirbtų kitus naudingus ir reikalingus musų tautai gelbėti darbus."

Kartu Federacijos valdyba paskyrė iš savo iždo Amerikos Lietuvių Tarybai $100.

Kai bus pinigų, tai ALT galės daugiau veikti. Finansų stoka iki šiol buvo didžiausia kliutis ALT darbui.

"TĖVYNĖ" ŽYMIAI PAGYVĖJO

SLA organas įvedė du nauju skyriu savo redakciniame puslapyje: laikraščių apžvalgą ir nuolatinių bendradarbių straipsnių skyrių.

Apžvalgoje yra paduodamos ištraukos iš įdomesnių straipsnių, tilpusių kituose lietuvių laikraščiuose, su trumpomis redakcijos pastabomis. Nuolatinių bendradarbių straipsniuose yra gvildenami įvairūs visuomeniniai klausimai.

Šitie skyriai žymiai padidino "Tėvynės" turinio įvairumą.

KALENDORIUS BOLŠEVIKUS SUVYLĖ

Pernai lietuviški bolševikai turėjo labai stiprų "autoritetą" savo prieš lietuviškam nusistatymui paremti: laikraščio "Word" metraštį, vadinamą "The World Almanac". Tenai Lietuva buvo paminėta, kaipo sovietų Rusijos dalis.

Bimbininkai džiaugėsi, kad Lietuva tame almanache buvo išbraukta iš nepriklausomųjų valstybių sąrašo. Jiems nesvarbu, kad Lietuvos nepriklausomybę pripažįsta Jungtinių Valstybių valdžia, Britanijos valdžia ir daugelis kitų valdžių. New Yorko laikraščio kalendoriaus "autoritetą" jie laikė svarbesniu, negu prez. Roosevelto arba valstybės sekretoriaus Hull.

Bet šiemet to kalendoriaus leidėjai savo klaidą atitaisė, apie ką rašo "Amerika":

"Šiemet vėl išėjo tas pats Almanachas. Bet musų palaidunai nebebimbia. Mat, Almanache Lietuva aprašoma kaip visai atskira valstybė, kurios 1940 ir 1941 m. okupacijos nepripažįsta Amerika, nei Anglija (Ž. 'The World Almanac' 1943; 199 pusl.)."

Komunistų šulai turės apšaukti tą kalendorių "pronacišku" ar ką nors kita daryti, kad pateisintų savo penktakojišką poziciją.

GAULLISTAI IR KOMUNISTAI

Po Jugoslavijos francuzų Afrika.

Jugoslavijoje komunistai suorganizavo "partizanus", kurie veda ginkluotą kovą (ir šmeižtų kampaniją) prieš sąjungininkų pripažintą četnikų vadą, gen. Michailovičą. O francuzų kolonijose Afrikoje komunistai bando sudaryti savo guštas su Kovojančių Francuzų pagalba, kuriems vadovauja gen. Charles de Gaulle.

Į Londoną atvyko, kaip praneša vieno Amerikos laikraščio korespondentas, francuzų komunistų partijos šulas, Ferdinand Grenier, ir padarė kažin kokią sutartį su gen. De Gaulle. Dėl to kilo didelis sujudimas liberaliniuose francuzų sluoksniuose, kurie remia Kovojančiuosius Francuzus. Jie stebisi, kokių planų čia turi Kominternas.

Vienas dalykas yra numatomas, tai—

"Naujai padarytas susitarimas tarp Kovojančiųjų Francuzų komiteto ir komunistų partijos pakenks gen. De Gaulle susitarti su gen. Giraud šiaurės Afrikoje."

Francuzų lyderiai mano, kad komunistai bandys pasinaudoti Kovojančiųjų Francuzų judėjimu ir pagrobti į savo rankas valdžią, pirmiausia Afrikoje, o paskui Francuzijoje, kuomet iš Francuzijos bus išvyti naciai.

Bet abejotina, kad tokioms Kominterno užmačioms pritartų Anglija ir Amerika.

AMERIKOS LIETUVIŲ TARYBOS SUVAŽIAVIMAS

Šių metų sausio 8 d. suvažiavo į New Yorką Amerikos Lietuvių Taryba, kurią sudaro musų srovių ir didžiųjų organizacijų atstovai, ir dviejuose posėdžiuose, viešbutyje New Yorker, apsvarstė visą eilę svarbių klausimų.

Suvažiavime, kurį sušaukė Vykdomasis Komitetas, dalyvavo iš 11 Amerikos Lietuvių Tarybos narių 9: p. L. Šimutis, Dr. P. Grigaitis, Dr. S. Biežis (pavadavo p. M. Vaidylą) — iš Chicagos; kun. J. Švagždys iš Brockton, Mass.; kun. Pr. Juras, iš Lawrence, Mass.; adv. F. J. Bagočius iš Boston, Mass.; p. J. Laučka, p. J. V. Stilson, Dr. M. J. Vinikas — iš New Yorko.

Į abu posėdžiu, be to, atsilankė daug žymių visuomenės darbuotojų ir svečių: iš Lietuvių Tautinės Tarybos, iš Kunigų Vienybės ir Katalikų Federacijos. Sveikinimo kalbas pasakė pirmame posėdyje Lietuvos generalinis konsulas, p. J. Budrys, antrame — Lietuvos ministeris, p. P. Žadeikis.

ALT suvažiavimas išklausė ir patvirtino Vykdomojo Komiteto pateiktą raportą, pasiuntė telegramą prezidentui Rooseveltui, pasižadėdamas remti Jungtinių Amerikos Valstybių karo pastangas, ir priėmė atsišaukimo tekstą Lietuvos Nepriklausomybės sukakties minėjimo klausimu. Priėmė taip pat ilgoką pareiškimą valstybės sekretoriui apie Lietuvos padėtį.

Po išsamių diskusijų, kurios visą laiką ėjo draugingoje nuotaikoje ir dalyvaujant atsilankiusiems svečiams, Amerikos Lietuvių Taryba nustatė platų programą tolimesniam savo darbui ir paskyrė komisiją iš 3 asmenų naujo statuto projektui peržiurėti, kuris vėliau bus pasiulytas ALT nariams priimti ir sudarančioms Tarybą organizacijoms ratifikuoti.

Suvažiavimas įgaliojo tą patį Vykdomąjį Komitetą ir toliau vesti Tarybos reikalus. Vakare ALT nariai dalyvavo, kaipo svečiai, Lietuvių Tautinės Tarybos posėdyje.

Suvažiavimą reikia laikyti pilnai pavykusiu. Jisai susirinko tuo metu, kai yra jaučiama, kad karas įžengė į lemiamąją fazę, ir netolimoje ateityje jau, gal but, bus sprendžiami tie pasaulio klausimai, kurie liečia ir Lietuvos likimą. Taigi jau laikas lietuvių visuomenei sukrusti.

Minėkime sidabrinį Lietuvos nepriklausomybės jubiliejų. Neužmirškime Klaipėdos, kurią Hitleris atplėšė nuo Lietuvos. Rengkimės padėti musų broliams ir seserims, kurie velka sunkų nacių jungą ir kurie kenčia ištrėmime. Ir nenuleisdami rankų dirbkime, kad Jungtinės Tautos kaip galint greičiau laimėtų pergalę, kuri užtikrins šviesesnį rytojų visai žmonijai!

Amerikos Lietuvių Taryba,
Dr. P. Grigaitis, Sekr.

Margumynai

Žmonių Kvapas.

Kelionių aprašymuose dažnai minima, jog negrai, indėnai, kinai turi nemalonų kvapą; o europiečiai, baltieji žmonės, jokio kvapo neturi. Daugelis net nori čia įžiurėti baltosios rasės pranašumą.

Bet reikia atsiminti — medžiotojai tai gerai žino — jog žvėrys pavėjui bent per kelis šimtus metrų suuodžia žmogų. Šuo ant kvapo pažįsta savo šeimininką. Visa tai rodo, kad ir baltieji žmonės turi savo kvapą, net trejopą: rasės, lyties ir individo. Yra žmonių, kurie užuodžia kitų žmonių kvapą. Cadet—Devauf aiškina nesuprantamą simpatiją ir antipatiją nesąmoningu užuodimu. Galopin'o nuomone, svarbiausia moterų patraukimo jėga yra jų kvapas. Rodosi, ir meilei kvapas turi didelės reikšmės, pav., kunigaikštienė Chimy, jos pačios tvirtinimu, pamilusi čigoną dėl jo kvapo. Yra neabejotinai švarių žmonių, kurie tačiau turi visų užuodžiamą kvapą. Tai jau senai žinoma; jau Plutarchas norėjo rasti sąryšį tarp žmogaus kvapo ir jo dvasios ypatybių.

Kad ir baltieji žmonės turi kvapą, tai gausiai parodo kitų rasių žmonių tvirtinimai. Buntaro Adači, japonų mokslininkas, specialiai tyrinėjo šį dalyką. Jo patyrimu, kiekvienas europietis dvokia degintais taukais. Kvapo skirtingumas pareina nuo asmens ir amžiaus; jis atsiranda daugiausia iš pažastų prakaito.

Japonai neužuodžia savo rasės žmonių kvapo, ir jei jie ilgai pagyvena Europoje, jų uoslė atbunka ir europiečių kvapui. D-ras Fischer rašo, kad negrai nekenčia baltųjų dėl jų kvapo.

Kinai sako, užuodžia kiną turėjusį reikalą su europiečiais.. Taigi, negalima sakyti, kad europiečiai neturi jokio kvapo.

LIETUVA! KELKIS!

St. Miščikas-Žiemys

(DVIEJŲ DALIŲ REALYBĖ)

(Tęsinys)

DALIS II.

XII. GUSTAVAS NEPATENKINTAS

—Nebijau! — tarė griežtai Bronė. Viena nekalta auka bus daugiau! Šimtus nužudėte, kodėl manęs negali nužudyti?

—Prašau pasirašyti, — pasiulė už valandėlės Gustavas parašęs iškraipytas mintis Katrės ir Bronės pasikalbėjimo, jo nugirsto spintoje.

—Tai melas! — tarė Bronė ir padėjo plunksnakotį.

—Kaip? — sušuko pulkininkas, — tamsta užsiginsi ką sakei?

—Atsiprašau, — tarė tvirtu balsu Bronė pakilus iš savo vietos ir žiurėdama pulkininkui į akis. — Tamsta nieko negirdėjai, ką aš kalbėjau, tad ne tamstos reikalas spręsti, kas melas, kas tiesa! Aš to nesakiau, ką šis "ponaitis" parašė. Štai liudininkė! — pridurė Bronė rodydama į Katrę. — Aš pasakiau, jog nebijau mirti kalėjime, o apie atsišaukimus nė žodžio nesakiau! Aš pasakiau, jog apie nieką nekalbėsiu, tai patvirtinu ir dabar!

Pulkininkas pažiurėjo į Gustavą, Gustavas į Katrę, o Katrė stovėjo lyg numirus nežinodama ką daryti: ar galutinai nusiimti kaukę ar gintis ir laikytis iki galo pirmesnio nutarimo. Ji buvo linkus tylėti ir tik bijojo, kad Gustavas ir pulkininkas jos neišduotų. Bet ji, prisiminus abiejų pasižadėjimą jos neišduoti, stengėsi pati save raminti, nors ypatingo pasitikėjimo jų pažadais ir neturėjo.

—Tai nepasirašysi?—užklausė pulkininkas Bronę.

—Po melais nepasirašau! — atsakė griežtai Bronė.

—O tamsta? — užklausė pulkininkas Katrę.

Katrė sudrebėjo nežinodama ką sakyti, nes išmoktoje rolėje tai nebuvo numatyta.

Gustavas, pamatęs Katrės sumišimą, pasistengė pataisyti padėtį, įterpdamas:

—Su šia panele, ponas pulkininke, mes vėliau pasikalbėsime.

—Gerai! Išvesti šitą! — pasakė pulkininkas rodydamas į Bronę. — Tamsta dar kitoniškai kalbėsi! — pasakė pulkininkas, kuomet Bronę sargybinis jau iš kambario vedė.

Bronė nieko neatsakė ir nė su vienu dargi galvos linktelėjimu neatsisveikinus išėjo iš raštinės atgal į kalėjimą.

—Tai nepasisekė? — užklausė piktai pulkininkas, kuomet Bronė buvo išvesta. — Kvailiais pasilikote?

—Ne visai, — atsakė nedrąsiai Gustavas stengdamasis išnarplioti save ir Katrę, kuri sėdėjo susmukus kėdėje. — Ji visgi prisipažino.

—Bet nepasirašo! — tarė piktai pulkininkas.

—Tuo geriau, — tarė Gustavas. — Panelė Katriutė ir aš pasirašysime ir to teismui pakaks. Dabar galime dar daugiau į šį tariamą pasikalbėjimą įrašyti.

—Darykite kaip norite!—tarė nekantriai pulkininkas. — Jūsų ši visa košė užvirta, tai ir išvalgykite! Aš vieną pasakysiu: mano praktikoje tai biauriausia ir šlykščiausia byla! — ir jis išėjo iš kambario.

—Tai tu vis kaltas! — pasakė Katrė, kuomet pulkininkas išėjo. — Niekad tu nieko gero nesugalvosi!

—Viskas gerai, — tarė Gustavas pakeisdamas toną. — Tu to seno kvailio neklausyk! Tai musų reikalas. Visvien juos sušaudys! Palauk, aš tik parašysiu naują protokolą ir tu pasirašysi.

—Niekuomet!—pasakė griežtai Katrė. — O vėliau tu visiems šį protokolą rodysi?

—Nebuk kvaila, Katriute, — tarė Gustavas. Niekas nematys. Tai bus slaptas bylos raštas ir jo niekas neskelbs.

—Nenoriu!

—Turi! — tarė įsakymo tonu Gustavas.

—Ar tik nemėginsi man įsakinėti? Nuo kurio laiko tu išmokai taip su manimi kalbėti? — užklausė iš pykčio drebėdama Katrė.

—Šiame reikale aš galiu tau įsakyti. Jei manęs neklausysi, tau pats pulkininkas įsakys! — tarė griežtai Gustavas.

—Ot kaip? — užklausė nusigandus Katrė vis dar šiek tiek norėdama spirtis prieš Gustavą.

—Aš tau dar kartą sakau: tave nenoriu prigauti, bet... tu turi dabar manęs klausyti, jei nori svaika išeiti. Dabar aš bylą vedu! Pirma tu visą darbą varei, aš nieko tau neįsakinėjau, o dabar priešingai. Pati matai, jog dargi senis numojo ranka.

—Gerai, — sutiko už valandėlės Katrė, — o kaip su pelnu? Pelnas po velnių? Nieko negausime?

—Visai nieko negalima sakyti, bet ne tiek, kiek tikėjomės, nes ir pati byla taip toli nesiplečia: svarbiausia didžiausi kaltininkai nepagauti, įrodomos medžiagos begalo maža. Per daug jie visi gudriai laikosi, o tie, kurie plepa, per daug kvaili...

—Taip... taip... — tarė Katrė. — Viskas buvo vien didelis burbulas! Ar tik ir visa vokiečių galybė nebus burbulas?..

(Bus daugiau)

PATARLĖS IR PRIEŽODŽIAI

Gydytu arkliu netoli tejosi.

Gyliuoja, kaip mergos per atlaidus.

Gylys tave įgėlė, ar blusos kanda, kad vietoj nepasėdi?

Gylys tave įkirto, pašiną įvarė, ar kas tau pasidarė?

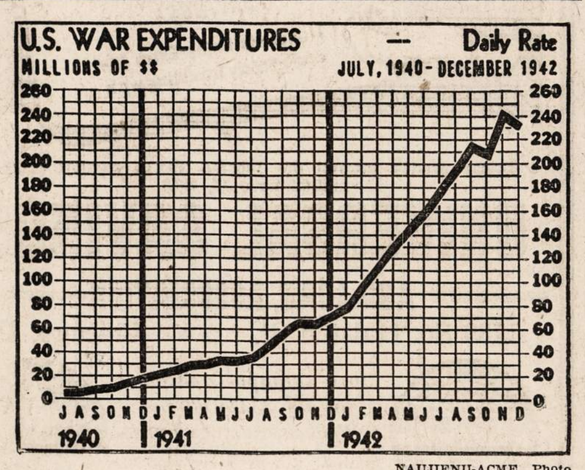

NAUJIENŲ-ACME Photo

Šis paveikslas parodo Amerikos produkcijos kylimą pradedant su 1940 m. liepos mėnesiu.

Dr. Jurgis Plieninis

Vokiškasis siaubas

(Tęsinys)

Čia paminėta tiktai nedidelė dalelė iš Prusų Lietuvos vietovių pavadinimų, — čia paminėta vis parapinių miestelių ar kaimų pavadinimai, vadinas, tokių vietų, kurios daugiausia vokietinama. Ir tai tieji visi pavadinimai yra grynai lietuviški. Jie parodo, kad nuo šių miestelių pradžios juose lietuviai gyveno. Jie parodo, kad šiuos miestelius, kaip ir didžiuosius Rytprusių miestus, lietuviai sukurė. Ir teisybė, visi istorijos duomenys rodo, kad XV, XVI, XVII ir XVIII amžiais čionai lietuviai sudarė didžiausiąjį gyventojų daugumą. Net XIX-tą šimtmetį vadinamoje "Gumbinės apygardoje" lietuvių dar buvo daugumas.

Tad kur gi dabar tie visi lietuviai dingo?

VII. Kur dingo prusų lietuviai?

Nežiurint, kad į Prusų Lietuvos ribas kadaise prisigrudo daugybė karių kryžiuočių, kad jie prisivežė daugybę vokiečių amatininkų, pirklių, verslininkų, vis delto ligi XVIII amžiaus vokiečiai sudarė čionai nedidelę gyventojų mažumą. Butis pradėjo keistis nuo XVIII-to amžiaus pradžios.

1709 metais Prusų Lietuvos sritis ištiko baisi maro nelaimė. Išmirė tuomet apie 50,000 žmonių, — tiems laikams labai didelis skaičius, nes tai sudarė bene ketvirtadalį visų gyventojų, — ištuštėjo 10.834 lietuviški ukiai. Toksai nepaprastai didelis Prusų lietuvių mirtingumas buvo todėl, kad vokiečiai tą kraštą buvo baisiai nualinę, — viską iš žmonių atimdavo mokesčių bei duoklių karo reikalams pavidalu, žmonės buvo baisiai suvargę ir fiziškai nusilpę.

1711 metais į 4241 lietuvių ištuštėjusius ukius buvo atgabenti nauji gyventojai iš Phalco, Frankų, Halberštadto, Magdeburgo ir kitų Vokietijos vietų. Tai buvo pradžia sistemingos vokiečių kolonijos Prusų Lietuvoje. 1713 metais atvaryta pulkai kolonistų iš Brandenburgo. Toliau, 1723 — 1726 metais

NAUJIENŲ-ACME Photo

Wiley Blount Ruthledge, buvęs Iowa teisės mokyklos dekanas, kurį Prezidentas Rooseveltas nominavo į Aukščiausiojo teismo teisėjus užimti James F. Byrnes vietą.

vėl pasiliejo nauja kolonistų banga. O 1732 metais įvyko didysis vokiečių kolonistų atpludimas iš Salcburgo. 1730—1740 metais Prusų Lietuvoje (neskaitant Karaliaučiaus srities) buvo iš viso gyventojų apie 180,000. Nežiurint visų kolonistų pludimo, vis tiktai iš kiekvieno gyventojų šimto — šešios dešimtys buvo lietuvių ir tik keturios dešimtys — vokiečių.

Juo toliau, juo daugiau plaukė vokiečių kolonistų, ukininkų, amatininkų, pirklių į Prusų Lietuvą. Teisybė, į maro metu ištuštėjusius ukius buvo kiek kolonistų atvykę ir iš Didžiosios Lietuvos, bet juos vokiečių valdžia visaip persekiojo, niekino, kol 1723 metais ukiai iš jų buvo atimti ir jie patys palikti tiktai baudžiauninkais kumečiais. Tuo budu ateiviai iš Didžiosios Lietuvos negalėjo jokios įtakos turėti Prusų Lietuvių gyvenimo raidai. Drauge su Didžiosios Lietuvos ateiviais vokiečių valdžia atimdavo ukius ir iš vietinių lieuvių ir atiduodavo juos vokiečių kolonistams. Bet vokiečių savavaliavimui čia dar ne galas. Vietos lietuviai turėjo vokiečių kolonistams padėti įsikurti: žiemą turėjo jie vežti rąstus kolonistų namams statyti, prikirsti ir privežti jiems malkų, o pavasarį ir rudenį turėjo kolonistų laukus apdirbti. Už mažiausią vokiečių savavaliavimui pasipriešinimą lietuviai buvo smarkiai baudžiami piniginėmis baudomis, rykštėmis plakami, mušami, į kalėjimą kemšami. Kai, pavyzdžiui, 1729 metais prasidėjo badas, ir lietuviai nebegalėjo mokesčių išsimokėti, vokiečių valdžia įsakė tokius lietuvius rykštėmis išplakti!

Šitokia kolonizacijos politika, nusitęsusi per porą šimtmečių ir dar šiandien nepasibaigusi, žinoma, padarė savo darbą. Lietuviai nuolat spaudžiami, skriaudžiami ir persekiojami turėjo skursti, o vokiečiai, nuolat naujų kolonistų jėgų pastiprinami, lietuvių sąskaita smarkiai plėtėsi. Jeigu aštuoniolikto amžiaus pradžioje Prusų Lietuvoje patys vokiečiai lietuvių priskaitydavo daugiau kaip 200,000 galvų, tai 1900 metais, vokiečių duomenimis, iš Prusų Lietuvos 650,000 gyventojų lietuvių bebuvo vos 102,000. Dabar gi vokiečiai lietuvių tenai kepriskaito vos apie 20,000 galvų.

Žinoma, tai yra vokiečių duomenys, ir jais tikėti negalima, nes šiuo atveju vokiečiai lietuvių skaičių akiplėšiškai mažina, o vokiečių — didina, bet vis delto tenka pripažinti, kad lietuvių skaičius Prusų Lietuvoje smarkiai ėjo mažyn. Ateiviai vokiečiai nugalėjo lietuvius ir privačiame kulturiniame gyvenime, — lietuviai pradėjo vokietėti. Vokiečių vienas pagrindinių uždavinių buvo suvokietinti lietuvius, ir šiuo atžvilgiu jie gana daug pasiekė. Šiuo reikalu jie nesigailėjo lėšų ir darbo, ir jokiomis priemonėmis nesivaržė.

Visų pirma vokietinimo tikslams buvo išnaudota mokykla. Mokyklos Prusų Lietuvoje buvo vokiškos. Jose lietuvių vaikai iš pat mažens sistemingai buvo protinami niekinti visa, kas lietuviška, ir garbinti visa, kas vokiška. Ir kai šitoksai mokyklų darbas eina iš kartos į kartą, jis mokiniuose palieka sunkios įtakos. Su lietuvių kalba jokiose valdžios įstaigose nepasirodysi, — visi tave tiktai išjuoks. Kas kita vokiečių kalba! Baigęs mokyklą ir budamas susipratęs lietuvis, niekur darbo ar vietos negausi, kas kita — jei vokiečiu pasidarysi! Lietuviai tarnautojai išgabenami iš Prusų Lietuvos toli į Vokietijos gelmes, ir atsiunčiama vokiečiai valdininkai. Ir taip toliau, ir taip toliau. Vartojama įprastosios nutautinimo priemonės, kurias vartojo ir rusai, kurias dabar lenkai tebevartoja, tik vokiečiai mokėjo jas gudriau pavartoti, — žmonės greičiau pasiduodavo vokiečių pastangoms.

Daug nuveikė lietuviams suvokietinti ir bažnyčia. — Prusų Lietuvai kunigai buvo skiriami tam tyčia geri vokietintojai.

Vidury XIX-to amžiaus dar beveik visose Prusų Lietuvos parapijų bažnyčiose tebevykdavo pamaldos lietuvių kalba, XIX-to amžiaus pabaigoj net Karaliaučiuje buvo lietuvių bažnyčia. Bet visur lietuviškosios pamaldos buvo sistemingai naikinamos. Iš karto lietuviškas pamaldas imdavo daryti tiktai kas antra savaitė, paskui kas trečia, kas ketvirta, kol taip nežymiai ir visai nustodavo bažnyčiose lietuviškai besimelsti. Net bažnyčiose — ir ten lietuviai nebegirdi savo gimtosios kalbos. Lietuvių kalbos išginimas iš bažnyčių buvo itin smarkus veiksnys krašto vokietinimui.

(Bus daugiau)

JONAS ZOSTAUTAS
gyveno 2312 S. Leavitt St.

Persiskyrė su šiuo pasauliu sausio 17 d., 10:30 val. ryto, 1943 m., sulaukęs 28 m. amž., gimęs Chicago, Ill.

Paliko dideliame nuliudime tėvą Klemensą, 2 brolius, Kazimierą (U. S. Navy), Alfonsą, brolienę Bruna ir šeimą, dėdes Joną Zostautą, Juozapą Laiškonį, Custer, Mich. ir Joną Laiškonį, Indijanoj ir daug kitų giminių.

Kunas bus pašarvotas Lachawiczіaus koplyčioj, 2314 W. 23rd Pl. (apie laidotuves bus pranešta rytoj).

Laidotuvės įvyks iš koplyčios į Aušros Vartų parap. bažnyčią, kurioje atsibus gedulingos pamaldos už velionio sielą, o iš ten bus nulydėtas į Šv. Kazimiero kapines.

Visi a. a. Jono Zostauto giminės, draugai ir pažįstami esat nuoširdžiai kviečiami dalyvauti laidotuvėse ir suteikti jam paskutinį patarnavimą ir atsisveikinimą. **Nuliudę: Tėvas, Broliai, Dėdės ir Giminės.**

Laid. Direkt. Lachawisz ir Sunai. Tel. CANAL 2515.

Metinės Mirties Sukaktuvės

EDMUND REMEIKO

Persiskyrė su šiuo pasauliu sausio 18 d., 1942 m., sulaukęs pusės amž., gimęs Liet., Šiaulių apskr., Šiaulėnų par., Pamiškalnių kaime.

Paliko dideliame nuliudime moterį Veroniką, po tėvais Šlektaitę, dukterį Agnes, brolį Walter, pusbrolį Motiejų Karčiauską ir jo šeimą ir gimines. Lietuvoj — 2 brolius ir seserį.

Liudnai atminčiai musų brangaus vyro ir tėvelio bus laikomos Šv. Mišios Nekalto Pras. Pan. Šv. bažnyčioje sausio 22 d., 1943 m., 7:00 val. ryto. Kviečiame visus gimines, draugus ir pažįstamus atsilankyti į pamaldas, o paskui į namus po nr. 2444 West Pershing Rd.

Mes Tave, musų brangusis vyre ir tėveli, niekuomet neužmiršime. Tu pas mus jau nebesugrįši, bet mes anksčiau ar vėliau, pas tave ateisime. Lauk mus ateinant!

Nuliudę lieka:
MOTERIS IR DUKTĖ.

PRANCIŠKUS BALNIS
gyv. 11111 S. Forestville ave.
Tel. Lafayette 6927

Persiskyrė su šiuo pasauliu sausio 14 d. 7:20 val. ryte 1943 m., sulaukęs pusės amž. Gimęs Tauragės apskr., Vainuto parap., Skiržemio km. Amerikoj išgyveno 32 metu. Paliko dideliame nuliudime brolį Joną, jo moterį Marijoną ir jų šeimą, seserį Oną Bartušienę, jos vyrą Kazimierą ir jų šeimą, 4 pusseseres: Jievą Gečienę, Oną Sikienę, Jozefą Stansikienę ir Petronelę Druktenienę ir jų šeimas, 5 pusbrolius Kazimierą Kasmauskį, Pranciškų ir Juozapą Jankauskus ir Mikolą ir Pranciškų Rudminus ir jų šeimas, 2 brolio sunus: Kazimierą ir Vincentą ir brolio dukterį Antaniną Malido ir jos šeimą ir 2 pussseseres, Sophie Kraujalienę ir Marijoną Rumšienę ir jų šeimas ir daug kitų giminių, draugų ir pažįstamų.

Kunas pašarvotas John F. Eudeikio koplyčioj, 4332 So. California ave.

Laidotuvės įvyks antradienį, sausio 19 d. 8:30 val. ryto iš koplyčios į Nekalto Prasidėjimo Panelės Šv. parapijos bažnyčią, kurioje atsibus gedulingos pamaldos už velionio sielą, o iš ten bus nulydėtas į Šv. Kazimiero kapines.

Visi a. a. Pranciškaus Balnio giminės, draugai ir pažįstami esat nuoširdžiai kviečiami dalyvauti laidotuvėse ir suteikti jam paskutinį patarnavimą ir atsisveikinimą.

Nuliude liekame
Brolis, Brolienė, Sesuo, Švogeris, Pusseserės, Pusbroliai ir giminės

Laidotutvių direktorius John F. Eudeikis. Tel. Yards 1741.

LOVEIKIS Siunčiam Gėles Telegramu į Visas Pasaulio Dalis
KVIETKININKAS
Gėlės Vestuvėms, Bankietams ir Pagrabams.
3316 SO. HALSTED ST.
Tel. YARDS 7308

URBA Gėlės Mylintiems Vestuvėms, Bankietams, Laidotuvėms, Papuošimams.
GĖLININKAS
4180 Archer Avenue
Phone LAFAYETTE 5800

PASKOLOS DAROMOS
ANT 1-MŲ MORGIČIŲ
GREITAI IR PIGIAI MĖNESINIAIS ATMOKĖJIMAIS

MUTUAL FEDERAL
SAVINGS and LOAN ASSOCIATION
OF CHICAGO
2202 W. Cermak Road
Telefonas:
CANAL 8887
Ben. J. KAZANAUSKAS
SEKRETORIUS.

Adolfas ir Ona Firantai

P-nai Firantai buvo Englewoodo gyventojai, 630 W. 61 St. Jie nelabai seniai nusipirko naują rezidenciją, 10817 So. Prospect Ave., ir dabar ten apsigyveno. Jų sunus Edgart yra baigęs arkitekto mokslus ir dabar jis turi gerą darbą. Šio užsiėmimo lietuvių mažai yra. Ypatingai karo metu jie turi gerą progą įsigyti didelius patyrimus ir praturtėti.

Pp. Firantai yra visuomenės veikėjai ir daug nuveikę lietuviškoj dirvoj. Jie myli apšvietą, priklauso įvairioms organizacijoms ir bendradarbiauja visuose kilniuose darbuose.

Ona Dovgin

CICERIEČIŲ DĖMESIUI

Pradedant sausio 16 d. Cicero "Naujienų" skaitytojams laikraštis bus siuntinėjamas per paštą, kadangi p. Frank Lukoševičius, kuris per daugelį metų "Naujienas" išnešiojo, daugiau nebegalės to padaryti: prie "defense" darbo jis dirba tokiomis valandomis, jog nebegali laikraščio išnešioti.

Jei dėl tos permainos "Naujienų" skaitytojams susidarytų kokių keblumų, tai malonėkite susižinoti su p. A. Stasulaičiu, kuris laiko barbernę adresu 1405 — 49 Ave., Cicero.

EVERYBODY EVERY PAYDAY 10% IN WAR BONDS

CLASSIFIED ADVT.

BUSINESS CHANCES
Biznio Progos

IŠ PRIEŽASTIES LIGOS ant greitųjų parduodu lunchroom ir soda fountain tarpe high schoolių ir parapijinių mokyklų. Įsteigtas per daugelį metų. Grynų pajamų $100 į savaitę. Kampinė krautuvė, moderniški gyvenimui kambariai. Žema renda, garu šildoma. Reikia trupučiuko cash. 932 E. 79th Street, STEwart 10306.

WHOLESALE FURNITURE
Rakandai ir Įtaisai Pardavimui

MCKĖDAMAS CASH— už rakandus sutaupysite nuo 40 iki 60%. Mes pristatome bile kur. Pasaukite ar rašykite dėl daugiau informacijų. Vien tik nacionaliai žinomi daiktai randasi pas mus.

ALIŠAUSKAS, SUNUS,
6343 So. Western Ave.,
Chicago, Ill. Tel. REPublic 6051

REAL ESTATE FOR SALE
Namai ir Žemė Pardavimui

PARSIDUODA NAMAS BRIGHTON Parke, 2 aukštų medinis po 4 kambarius. 2515 W. 46 St. Klauskite Peter Gečas.

$500 ĮMOKĖJUS NUPIRKS 5 kambarių murinę cottage. Moderniškas vidus: Venteian blinds, furnaso šilima; greitai galima užimti. Išmokėjimai po $35 į mėnesį, įskaitant pagrindinę kainą ir nuošimčius.
2415 W. WASHBURN,
Šaukite STEwart 9571.

FARMS FOR SALE
Ukiai Pardavimui

8½ AKRŲ, 2 MODERNIŠKOS stubos, gasas, prie ežero, kelias, busų linija, 1 akras fern, įplaukų $6600. W. A. MITCHELL, Box 93, Route 1, Maitland, Fla.

SUSIRINKIMAI

Prašome atsilankyti į 9-to Wardo Lietuvių Demokratų Klubo metinį susirinkimą antrad., sausio-Jan. 19, 1943 m. Visų Šventų parap. svetainėj, 10806 So. Wabash ave., 8 val. vakaro. Bus labai svarbus sus-mas, nes 1943 m. nauja valdyba užims vietas ir knygų revizijos ko-tas išdues raportą ir ką klubas nuveikė per 1942 m. Po sus-mo bus alaus klubo nariams. **—Valdyba.**

Chicagos Draugijų, Kliubų Valdybos 1942 Metams

L. ŽAGARIEČIŲ KLIUBO VALDYBA 1943 METAMS: P. Arlauskas—pirm., 2109 N. Cleveland Ave.; A. Janaviče—pirm. pagelb., 1816 So. Ruble St.; J. Keturakis—nut. rašt., 1525 So. 51st Ave., Cicero, Ill.; Stella Gasper—fin. rašt., 3338 So. Emerald Avenue; St. Niprikas—kasierius, 3824 Deodor St., Indiana Harbor, Ind.; Kasos globėjai: — A. Mieraviče, 2539 W. 46th Pl., ir Alfons Masiulis, 3252 So. Halsted St.; B. Gurskienė—koresp., 3252 So. Halsted St. Susirinkimai laikomi vieną kartą į mėnesį, ketvirtą sekmadienį, pirmą valandą popiet, Hollywood svet., 2417 W. 43rd St.

Adelė Misčikaitienė

P-ia Misčikaitienė gyvena adresu 1748 W. 86th St. Ji atsinaujino "Naujienas", ir netik ji tėmija įvairias žinias, bet dar pati parašo. P-ia Misčikaitienė taipjau priklauso Lietuvių Moterų Draugijai Apšvieta ir praeityje labai daug yra veikusi; ir dabar ji yra vadovaujanti mintis ir susirinkimuose įneša daug gražių ir praktiškų sumanymų. Ji ir jos sesuo Sofija davė sumanymą įkurti lietuvių ir anglų kalbų mokyklą, ir dabar pamokos dėstomos kas antradienį, 8 val. vakare Jonistų patalpose, 814 W. 33rd St.

P-ia Misčikaitienė vasaros metu išvyksta į savo vasarnamį Sand Dunes, prie Michigan ežero, Lake Shore County, Beverly Shores, Ind. Ten ji turi labai patogius kambarius vasarotojams ir kiekvienam už prieinamą kainą. Ji taippau reikale aprupina maistu ir visiems suteikia mandagų patarnavimą. Veliju jai geros kloties.

....**Ona Dovgin**

REMKITE TUOS, KURIE GARSINASI "NAUJIENOSE"

HELP WANTED—FEMALE
Darbininkių Reikia

MOTERŲ
Patyrusių pyragaičių kepėjų. Nėra sekmadienių ir vakarų darbo. Nuolatos, geriausia mokestis, maloni darbo aplinka.
THE FAIR STORE
STATE and ADAMS.

MERGINOS MOTERYS
NUO 17 iki 45 METŲ
Dieninis ir naktinis darbas
VALANDOS
Nuo 7:15 ryto iki 3:45 popiet
nuo 3:45 popiet iki 12:15 ryto
nuo 11:15 vakaro iki 7:15 ryto
Patyrimas nereikalingas
INSERTERS
WRAPPERS
ENCLOSERS
FEEDERS ON MACHINES
BOX FILLERS
Dienų ir kavalkų darbas.
Atsineškite Social Security numerį. Jei neturite 18 metų, atsineškite gimimo metrikus.
W. F. Hall Printing Co.
Employment Dept.
4600 Diversey

MERGINŲ IR MOTERŲ DEFENSE DARBUI
AMŽIAUS 18 iki 60
PATYRIMO NEREIKIA. PRADŽIAI ALGA 55c. Į VALANDĄ IR PROGA DĖL BONUS IR VIRŠLAIKIO. GERA TRANSPORTACIJA. GATVEKARIAI SUSTOJA PRIE MUSU DURŲ.
CAMPBELL SOUP COMPANY
(CENTRAL DIVISION)
1643 W. 47th St.
ARBA
2550 W. 35th St.

MERGINŲ
17 iki 30 metų. Kepykla, dienų darbas, viršlaikis.
MAYFLOWER DOUGHNUT CORP.
1933 So. Halsted St., 6th floor.

MERGINŲ IR MOTERŲ
Operatorkų prie moteriškų Pinafore žiurstų. Gera alga, nuolat darbas.
LeNORE GARMENT, Inc.,
1020 W. Adams St.

OPERATORKŲ
Moterys ir šeimininkės, kurios turi patyrimą prie power sewing mašinų. Aukšta kaina šmotų darbui. Ektra bonus. Garantuojama minimum. Nuolat darbas . Šviesi, su daug oro dirbtuvė. Siuvimas vėliausių stylių gražių dresių. Išmokinsime tas, kurios nebepraktikuoja, kurios siuvo namie.
SMOLER BROTHERS, Inc.
2300 WABANSIA AVE.

SIUVAMŲ MAŠINŲ
OPERATORKŲ
Patyrusių arba pradinių. 16-50 metų amžiaus. Defense darbas, pastoviai. Dienų ar naktų pakaitos. Šmotų darbas, viršlaikis. Bonus, apmokamos atostogos.
GLOVEMAKERS, Inc.
1735 W. DIVERSEY.

PAMUŠALO IR RANKOVIŲ dirbėjų ant vyriškų kautų. Gera mokestis.
308 W. VAN BUREN ST.
3-čias aukštas.

OPERATORKŲ SLIPS ARBA BLOUSES
S. & Z. MFG. CO.
230 So. Franklin St.

MERGINŲ
18 metų ir senesnių dirbtuvės darbui. Geros darbo sąlygos. Pasilsiui pertraukos. Cafeteria, rukymui kambarys.
National Biscuit Co.
1018 Washington Blvd.

STIPRIŲ MOTERŲ
plauti, šveisti. 7 valandos kas vakarą. Gera mokestis. Nuolatinis darbas, ROOM. 315, 407 S. Dearborn

HELP WANTED—FEMALE
Darbininkių Reikia

KEPĖJŲ
Patyrusių ir nepatyrusių. Dirbti kepykloje. Pastovus darbas. Kreipkitės į Employment Office, 3rd floor, Marshall Field and Co. State ir Washington Sts.

OPERATORKŲ PRIE SKALBIAMŲ SUKNELIŲ.
Patyrusių, single needle ir special operatorkų. Gali uždirbti didelę algą. Geros darbo sąlygos. Pastovus darbas. 464 SO. RACINE.

MERGINŲ LENGVAM dirbtuvės darbui, be skirtumo amžiaus. Patyrimas nebutinas.
JUSTRITE BOX & LABEL CO.,
155 N. Union Avenue.

VALDŽIOS DARBAI
Sprayers, cabinet makers, rauter hands, sanders, assemblers, packers.
ILLINOIS MOULDING CO.,
2411 West 23rd St.

REIKIA PATYRUSIŲ MOTERŲ skudurų sortavimui. Gera alga, nuolat darbas.
3502 So. Federal St.

HELP WANTED—MALE
Darbininkų Reikia

DARBININKŲ
UNIJINĖ MOKESTIS, PASTOVUS DARBAS, ATSIŠAUKITE TARPE 9 IR 12.
Keeshin Motor Express Co., Inc.
221 W. Roosevelt Rd.

DIENINIŲ PORTERIŲ
Reguliariam porterių darbui.
Gera mokestis.
THE FAIR STORE
STATE and ADAMS STS.

DEFENSE DARBAI.
Gera proga South Side vyrams, kurie nedirba 100% defense darbo. Reikalingi pipietybės popieriai. Aplikacijos priimamos nuo 8:00 ryto iki 4:00 popiet savaitės dienomis.
INGERSOLL STEEL & DISC DIVISION
1030 West 120th St.

REIKIA VYRŲ operavimui elektrikinių baling presų, trucker'ių ir pagelbininkų. Nuolat darbas.
SANGAMON PAPER GRADING COMPANY,
3915 So. La Salle St.

VYRŲ
PACKING HOUSE DARBUI
72½c į valandą
MINIMUM.
GERI
DRESSING ROOMS, CAFETERIAS IR TRANSPORTACIJA.
ATSIŠAUKITE Į
EMPLOYMENT OFFICE
4648 S. Western Ave.

DARBININKŲ LENGVAM DIRBTUVĖS darbui; patyrimas nereikalingas. 50c. į valandą, viršlaikis.
Telefonas VAN Buren 3151.

REIKIA 2 VYRŲ
Iki 50 metų senumo, įpratusių prie plieno darbų, kurie gali operuoti drill presus, grinding wheel ir tt. Turi buti blaivus. Dirbtuvė randasi BEVERLY HILLS.
Telefonas CEDarcrest 8200

DIRBTUVEI REIKIA PAGELBININKŲ
Pageidaujama patyrusių krovimui ir vyniojimui popierio.
W. A. JOHNS PAPER CO.
2201 So. Union Avenue.

MALIAVŲ DIRBTUVEI
DARBININKŲ—MAIŠYTOJŲ
CARBIT PAINT CO.,
2942 W. North Avenue.

DARBININKŲ
dirbti dirbtuvėj ir jarduose.
ILLINOIS MOULDING CO.,
2411 West 23rd St.

BERNIUKŲ—17 iki 20 METŲ — spaustuvės darbas. Patyrimo nereikia.
ILLINOIS PHOTOGRAVURE CO.,
466 W. Superior St.

LIETUVOS NEPRIKLAUSOMYBĖS MINĖJIMO KOMITETO SUSIRINKIMAS

Galutinai liko sutvarkyta minėjimo programa. — Vyriausias kalbėtojas bus Hambro, Tautų Sąjungos pirmininkas

Sausio 15 d. Dariaus-Girėno svetainėje įvyko Lietuvos Nepriklausomybės Minėjimo Komiteto susirinkimas, kurį atidarė pirmininkas Labanauskas. Nors oras pasitaikė gana nepalankus, vienok į susirinkimą atvyko gana didelis burys komiteto narių, kurie atstovauja įvairioms Chicagos ir priemiesčių organizacijoms.

Pirmiausia buvo išklausyti valdybos ir komisijų raportai.

Kadangi komiteto manymu, šis minėjimas turi buti ypatingai įspudingas (mat, tai bus 25 metų sukakties minėjimas), todėl daug kreipiama dėmesio į programos sutvarkymą. Programos klausimas susirinkusiųjų daugiausia ir buvo aptartas. Pagal susirinkimo instrukcijas, programos komisija tuoj atlaikė savo posėdį, kuriame buvo išlyginti kai kurie su programa susiję dalykai.

Muzikalė programos dalis dar nėra galutinai sutvarkyta, bet tikimasi, jog tai bus padaryta kelių dienų buvyje. Kalbėtojų sąstatas jau sudarytas. Kaip jau seniau buvo minėta, liko pakviestas kalbėti ir priėmė pakvietimą Hambro, Tautų Sąjungos pirmininkas ir buvęs Norvegijos parlamento pirmininkas.

Hambro yra vienas labiausiai pasižymėjusių valstybės vyrų, kuriam mažųjų tautų reikalai yra ypačiai artimi. Kilęs iš vienos kulturingiausių pasaulio tautų, kuri, palyginti, yra neskaitlinga, jis su atsidėjimu studijavo mažųjų tautų paskirtį ir jų problemas. Jis turi ir planą, kuris siekiasi pokarinio pasaulio valstybių ir valstybėlių problemas išspręsti. Lietuviams tikrai bus įdomu išgirsti, ką jis mano apie mažąsias tautas, o ypačiai apie Lietuvą.

Netrukus bus paskelbta daugiau žinių apie rengiamą minėjimą. Tikietai jau platinami. Jų galima gauti ir "Naujienose". Visi lietuviai yra raginami tame minėjime dalyvauti. Minėjimas įvyks vasario 14 d. Orchestra Hall, Michigan Ave. (tarp Adams ir Jackson).

NAUJIENŲ-ACME Telephoto

Amerikos ir Francijos kariai apžiuri likučius Raudonojo Kryžiaus traukinio, kurį bombardavo naciai Tunisijoje.

NAUJAS MOKYKLŲ SEMESTRAS NEBETOLI

Vienas geriausių budų pasitarnauti musų šaliai yra mokintis. Jauniems vyrams, kurie praeity neįgijo akademinio pagrindo ir kurie netarnauja ginkluotuose šalies jėgose, dabar yra proga ir prievolė mokintis.

Naujas semestras prasidės vasario 1 dieną. Mokyklose teikiami kursai specialiai pritaikyti karo laikams.

Pamokos duodamos vakarais. Įstojimas $5, bet pinigai grąžinami, kai terminas užbaigiamas. Į kursus priimami visi 16 metų vyriškiai ir moteriškės ir senesni. Šiose mokyklose duodamos pamokos vakarais:

NORTH SIDE

Lake View, 4015 N. Ashland Ave.
Schurz, 3601 Milwaukee Ave.
Wells, 936 N. Ashland Ave.

SOUTH SIDE

Englewood, 6201 Stewart Av.
Fenger, 11220 Wallace St.
Phillips, 244 E. Pershing Rd.

WEST SIDE

Austin, 231 N. Pine Ave.
Crane, 2245 W. Jackson Blvd.

Patariami mokintis anglų kalbos

Tukstančiai žmonių, gimusių svetimose šalyse, dar ir šiandien nestengia kalbėti ir rašyti angliškai, arba jų kalbą ir raštą reikia pagerinti. Ir šiems asmenims pravartu lankyti vakarines mokyklas ir mokintis anglų kalbos. Žemiau nurodomos mokyklos, kuriose vakarais galima mokintis anglų kalbos:

NORTH SIDE

Lake View, 4015 N. Ashland Blvd.
Schurz, 3601 Milwaukee Ave.
Wells, 936 N. Ashland Ave.

SOUTH SIDE

Englewood, 6201 Stewart Av.
Fenger, 11220 Wallace St.
Phillips, 244 E. Pershing Rd.

WEST SIDE

Austin, 231 N. Pine Ave.
Crane, 2245 W. Jackson Blvd.

Šiandien Kalbės Per Radiją Mėras Kelly

Šį vakarą (sausio 18 d.) kalbės per radiją Chicagos mėras Edward J. Kelly. Šia kalba jis pradės kampaniją, kad vėl gautų nominaciją kaipo kandidatas rinkimuose į mėro ofisą. P-as Kelly šiandien papasakos apie savo, kaip Chicagos mėro, darbus per 10 metų.

Teks Patiems Raikyti Duoną

Naktį į pirmadienį (į sausio 18 dieną) įėjo galion valdžios patvarkymas, kuris uždraudžia kepykloms piaustyti arba raikyti duoną. Nuo šiandien šeimininkės pačios tuėrs raikyti duoną namie.

Bet, sakoma, standartinių peilių duonos raikymui paliko mažai. Standartiniai duonos raikymui peiliai yra su "dantimis'. Kitokių, pav. vadinamų bučerių peilių, krautuvėse dar yra užtektinai.

Na, o jeigu peilis neims duonos, tai teks atsilaužti duonos iš viso bakano, bile tik bus duonos.

Demokratų Vadai Susirinko Chicagoje

Šiandien, pirmadienį, Chicagoje susirenka Demokratų Partijos nacionalinis komitetas. Vietoj pasitraukusio nacionalinio partijos pirmininko Flynn jie turės išrinkti kitą. Manoma, kad bus išrinktas Jungtinių Valstijų vyriausias paštorius Frank V. Walker.

KAS PIRKO KARO BONUS

Per Universal Savings & Loan Bendrovę pirko karo bonus pereitą savaitę šie asmens:

Po $25.00

Grace Bukoff, 2026 S. Union Ave.
Anna Mittskus, 1508 N. Leavitt St.
Anna Howard, 1815 S. Ruble St.
Vincas Ascilla, 1500 S. 48 Ct., Cicero.
Anton Bakutis, 1950 Canalport Ave.
Peter Laban, 1419 N. Lockwood Ave.

Po $50.00

Alex Gulbin, 3240 Evergreen Ave.
Joseph Ulinskas, 3202 South Halsted St.

Po $100.00

Pearl Kwader, 3339 W. 64th St.
Marian Ascilla, 1500 W. 48 Ct., Cicero.
Karolina Tarkauski, 651 W. Madison St., (3 bonus)
Nellie Kuzmik, 7917 S. Harvard Ave.
George Kuzmik, 7917 South Harvard Ave.
Edith Rimkus, 628 W. 61st St.

Prašo Kultivuoti 12,000,000 Victory Darželių

Jungtinių Valstijų Žemės Ukio Departamentas prašo šalies gyventojus šįmet kultivuoti 12,000,000 Victory daržų miestuose ir 6,000,000 Victory daržų ukiuose. Taip pranešą Lester J. Norris, Illinois valstijos Victory Gardens Komiteto pirmininkas.

Pernai Illinois valstijoje buvo kultivuojama 600,000 Victory daržų. Šįmet yra tikslas, kad tokių daržų butų kultivuojama visas milionas. Norima, kad ir visoj šaly Victory daržų butų šįmet daugiau dirbama.

Pirkite tose krautuvėse, kurios garsinasi "NAUJIENOSE"

KAREIVIŲ LAIŠKAI

LAIŠKAS RAŠYTAS KEISTUTIEČIAMS

Rašo buvęs Keistučio Choro narys John Tamulonis

Hello, —

Dar kartą pradedame naujus metus, tokius, kurie turi buti sprendžiamieji mums visiems. Mes pradedame juos tokiu budu, kuris žada daug, nors kelios į laimėjimą dar yra ilgas.

Aš palydėjau senuosius metus ir pasitikau naujuosius ramiu miegu, kurį Naujų Metų proga nutraukė sveikindamas mane draugas, ką tik sugrįžęs iš miestelio, kur jis celebravo tą įvykį. Sumurmėjęs "the same to you", vėl užmigau. Argi jis negalėjo palaukti su pasveikinimu iki ryto? Jis miega tuoj kitoj pusėje tako. Ir tai buvo jo priemonė atsilyginti man už tam tikrą dalyką, kadangi ir aš tulą naktį, sugrįžęs iš miestelio ir matydamas jo iškištas iš po antklodės kojas, negalėjau susilaikyti nepakutenęs jų.

Čia esą vyrai užsilaikė labai gerai kaip dėl Naujų Metų. Tik trys ar keturi nusmuko nuo 80, o tai reiškia gerą nuošimtį. Butų visai kitaip atsitikę, jeigu vyrukai, su kuriais aš lankiau mokyklą, butų buvę čia. Tikrumoje, manau, aš esu laimingas, patekęs į grupę, kuri yra čia.

Mes turėjome kalakutienos pietus Naujų Metų dieną, tačiau šį kartą stigo tų visų ekstra, kuriuos turėjome Kalėdų dieną. Šį kartą buvo paprasti kalakutienos pietųs.

Gal manot, jeigu buvo tą dieną šventė, tai mes nedirbome. Faktas yra toks: ką mes dirbame kiekvieną penktadienį, tai turėjome dirbti ir vakar — plauti kareivines ir atlikti valandą mankštos. Mums beplaujant kareivinę, musų C. O. ir antrasis komandoje palinkėjo mums visiems Laimingų Naujų Metų. Tenka pasakyti, kad jie pasielgė deramai. Nedažnai galima išgirsti karininkus taip kalbant.

Vakar rytą dar dvidešimt naujų vyrų atvyko iš Floridos. Jie tapo paskirti į musų vienetą. Jie atrodo gera grupė, nes turėjau progos prisižiurėti jiems bolės lošimo laiku. Sprendžiant pagal tai, kaip musų padalinys formuojasi, tenka manyti, kad jis bus visai geras. Yra daug dalykų, kurie leidžia taip manyti. Mes turime C. O., kurs praeity buvo private, kaip kad mes kiti esame. Jis tarnavo Newfoundlande keletą mėnesių, taigi turi patyrimo. Musų antrasis ir trečias karininkai komandoje yra taipjau geri. Musų pirmasis seržantas, tai tas, kuris priima įsakymus nuo karininkų ką mes turime daryti, yra tiek teisingas, kiek kas gali buti teisingas. Tai yra svarbu, nes jis gali sukelti nepasitenkinimo ir nusiskundimų. Jis to nedaro. Jis paskiria kiekvienam vyrui darbą, kai jo eilė pripuola. Kiti seržantai ir kapralai taipgi geri vyrai.

Pereitą naktį mažiau U. S. O. teatrą viename didžiųjų aikštės angarų. Reikia pasakyti, kad "Fun Parade" buvo geras.

Gavau jusų laišką popiet. Patiko jis skaityti. Pasakykite Brunui, kad geriau bus jam pasilikti ten, kur jis yra, nes ir ten jis atlieka savo dalį. Man atrodo, kad armijoje yra pakankamai vyrų, o mums reikės daug darbininkų, kurie palaikytų reikalingos amunicijos riedėjimą iš įmonių. Tikiuos, kad jis nesikremta dėl to.

Gavau daug laiškų šių Kalėdų proga, o aš pradėjau kai kuriems žmonėms rašinėti, su kuirais nepalaikiau ryšių, o kitų adresų nežinojau. Vienas jų yra mano giminaitis Toronto mieste, Kanadoje. Kitas yra vyras, kurio vedybose buvau pabroliu. Ir ateity rašysiu kiek galėsiu, nors veikiausia, neturėsiu daug laiko.

Nežinau, ar pasakojau pirmiau, bet dabar pranešiu, jogei patapau vieneto oro pranašu. Matau, kad mano pranašavimų rekordas kuone šimtą nuošimčių yra teisingas. Aš pranašavau Naujų Metų dienai sniegą, o giedrą ir šaltį šiai dienai, ir toks oras iš tikrųjų pasitaikė. Visą dieną šiandien, nors saulė švietė, vienas mano draugas dėvėjo plosčių nuo lietaus. Jis aiškino, kad nešioja reinkotį, nes aš pranašavęs lietų.

Tai taip mes turime juokų. Jis, mat, pasiuntė savo drabužius išvalyti, o kad padaryti iš to šposų, tai mane įvėlė į pasiaiškinimus, arba, tiksliau pasakius, mano pranašavimą apie orą. Į pavakarį jo upas pasikėlė. Jisai gavo laišką apie katiną. Numetęs jį šalin, pareiškė: esą, dalykai visai prastai klojasi, jeigu žmonės laiškuose nebeturi kalbėti nieko kito, kaip tik apie katiną.

Retkarčiais keturi ar penki mes pagauname dainavimo upą. Taigi padarome orą nepakenčiamą prieštaraujančiu dainavimu. Pereitą vakarą, pirm negu išėjau į teatrą, mes dainavome "Home on the Range" ir "Old MacDonald Had a Farm" taip gremėzdiškai, kad sukėlėme priklumą pas įvertinančius gerą dainą.

Tai šitaip dalykai klojasi pas mane. Nėra didelio darbo, turiu daug juoko ir užtektinai laiko skaityti ir mąstyti. Ačiu! Jusų Naujų Metų linkėjimai priimti mielu noru ir gražinami jums šimtą kartų padauginti. Nuožirdžiai jusų **John.**

Naujos Paskirstymo Knygelės Į Tris Savaites

Chicagoje laukiama naujų reikmenių paskirstymo knygelių į tris savaites.

Dėdės Pasakoriaus Skiltis

Skaitykit mano skiltį, tegul jusų mintys puola kur papuls. — VBA.

Žemiaus paduoti atsakymai yra prisiųsti gero naujieniečio iš Detroit, Mich., tai drg. K. Salovėjus. Rašydamas savo atsakymus, draugas Salovėjus dar nebuvo matęs Dėdės Pasakoriaus atsakymų. Tačiaus, turiu pasakyti, kad jo labai arti supuola su mano atsakymais.

1. Kl. Kada pasibaigs karas? Paduokit mėnesį ir metus.

Ats. Karas pasibaigs gruodžio mėnesį 1943 metų. Turės kilti revoliucija Vokietijoje ir jos užimtose šalyse. Žmonės negalės ilgiaus pakęsti to skurdo, kurį Vokietija jiems uždėjo.

2. Kl. Kuri ašies šalis bus pirma sumušta — Vokietija, Italija ar Japonija?

Ats. Pirma bus sumušta Italija.

3. Kl. Karui pasibaigus, ar mes turėsim bedarbę, ar gerus laikus?

Ats. Karui pasibaigus kelis metus turėsim gerus laikus, vėliaus bus didesnė depresija, negu buvo nuo 1931 iki 1933 metų.

4. Kl. Ar Lietuva atgaus savo nepriklausomybę?

Ats. Lietuva atgaus savo nepriklausomybę.

5. Kl. Kas bus išrinktas Lietuvos nauju prezidentu?

Ats. Lietuvos prezidentu bus A. Smetona, nes jį Amerikos valdžia pripažįsta teisėtu Lietuvos Prezidentu. Mes jo nepripažįstam jokiu prezidentu, nes jisai nebuvo žmonių išrinktas.

6. Kl. Smetona ir Paleckis ar sugrįš atgal į Lietuvą?

Ats. Karui pasibaigus A. Smetona tuojaus važiuos, norėdamas prarastą sostą užimti. Paleckis bijos grįžti atgal į Lietuvą, kad Lietuvos žmonės jį nepakartų.

7. Kl. Ar Lietuva atgaus Vilnių ir Klaipėdos kraštą?

Ats. Karui pasibaigus Lietuva Vilniaus negaus. Klaipėdos kraštą gaus.

8. Kl. Ar išvežti į Sibirą ir Vokietiją lietuviai galės sugrįžti atgal į Lietuvą, karui pasibaigus?

Ats. Visi lietuviai, ištremti į Sibirą ir Vokietiją, galės sugrįžti atgal į Lietuvą. Tik tie, kurie yra prasižengę Lietuvos valdžiai arba Lietuvos žmonėm, tai bijos atgal grįžti.

9. Kl. Ar bus išleisti nauji bonai Lietuvai atsteigti?

Ats. Karui pasibaigus bus išleisti nauji bonai Lietuvai atsteigti. Betgi, jeigu A. Smetona bus prezidentu, tai Amerikoje mažai laimės su bonais.

10. Kl. Ar pasiliks savo pareigose dabartiniai Lietuvos konsulai, ar bus kiti jų vietoms užimti.

Ats. Kada Lietuvos valdžia pasikeis, tai permainys ir konsulus Amerikoje.

11. Kl. Jeigu Lietuva patektų ruskio globon, ar jųs vyktumėte ten apsigyventi?

Ats. Jeigu Lietuva teks po ruskiu, aš nevažiuosiu. Važiuos komunistų vadai, nes tikėsis gauti ministerių vietas valdžioje.

12. Kl. Karui pasibaigus, ar Rusijoje pasiliks komunizmas. ar bus atsteigta laisva demokratija?

Ats. Karui pasibaigus Rusijoje komunizmas žlugs. Bus atsteigta demokratiška Rusija.

* * *

Štai kitas naujienietis iš Hamilton, Ont. (Canada), prisiuntė savo atsakymus į viršui paminėtus ateities klausimus. Čia paduosius tik atsakymus, nes klausymai yra viršuj paduoti.

1. Karas pasibaigs 1943 metais. Mėnesio nežinau. Su Japonija teks ilgiaus kariauti iki ji bus nugalėta.
2. Italija, Vokietija ir vėliau Japonija.
3. Nebus perdaug geri laikai, bet mes nebadausim.
4. Atgaus.
5. To niekas neatspės.
6. Ne vienas negrįš atgal į Lietuvą.
7. Atgaus.
8. Katrie liks gyvi, sugrįš.
9. Bus išleisti.
10. Tas nesvarbu ir nematau reikalo apie tai galvoti.
11. Aš nevyksiu, bet daug lietuviškų burliokų vyks.
12. Sunku atspėti.

Iškirpkit šituos savo spėjimus ir palaikykit; karui pasibaigus patys žinosit, kaip lengva yra ateitis atspėti.