The First and Greatest Lithuanian Daily in America
NAUJIENOS
THE LITHUANIAN DAILY NEWS
PUBLISHED BY THE LITHUANIAN NEWS PUB. CO., INC.
1739 South Halsted Street, Chicago, Illinois
Phone CANal 8500
Pirmas ir Didžiausias Lietuvių Dienraštis Amerikoje

NAUJIENOS
THE LITHUANIAN DAILY NEWS
Entered as second-class matter March 7, 1914 at the Post Office at Chicago, Ill., under the Act of March 3, 1879

The First and Greatest Lithuanian Daily in America
NAUJIENOS
THE LITHUANIAN DAILY NEWS
PUBLISHED BY THE LITHUANIAN NEWS PUB. CO., INC.
1739 South Halsted Street, Chicago, Illinois
Phone CANal 8500
Pirmas ir Didžiausias Lietuvių Dienraštis Amerikoje

VOL XXX | Kaina 3c | Chicago, Ill., Trečiadienis, Sausio-January 20 d., 1943 | No. 16

PACIFIKE NUSKANDINO 5 JAPONŲ LAIVUS

SĄJUNGININKAI PAĖMĖ SANANANDA KAIMĄ, IŠNAIKINO JAPONŲ JĖGAS

Bombardavo Lae, Rabaul, Gasmata, užmušė 40 japonų Mubo srity, šalia Salamaua

WASHINGTON, D. C., saus. 19 d. — Amerikos narlaiviai nuskandino penkis japonų laivus Pacifiko vandenyse, šiandien paskelbė laivyno departamentas.

J.Valstybių narlaiviai, kurie veikė priešo vandenyse, nuskandino vieną japonų destrojerį, vieną didelį transporto laivą, vieną vidutinio dydžio transporto laivą, vieną vidutinio dydžio prekinį laivą ir vieną nedidelį žvalgybos laivą.

Be to, tie patys narlaiviai sužeidė vieną tankerį ir vieną prekinį laivą. Šie nuostoliai nebuvo minėti nė viename ankstyvesniame pranešime. Laivyno departamento atstovas atsisakė pasakyti ar šie priešo laivai buvo nuskandinti Salomonų salyne, ar kitose Pacifiko vietose.

SĄJUNGININKŲ ŠTABAS, Australija, saus. 19 d. — Amerikos ir Australijos kariuomenės daliniai paėmė iš japonų Sanananda kaimą ir vadinamą Sanananda Iškyšulį N. Ginėjos pakraščiuose, šiandien paskelbė sąjungininkų štabas.

Australiečiai paėmė Sanananda Iškyšulį, o amerikiečiai išnaikino japonus pačiame kaime. Amerikos ir Australijos kariuomenė vykusiai suderina visus karo veiksmus ir pasekmingai naikina paskutines priešo pozicijas.

Sanananda Iškyšulys skaitėsi stipriausia japonų pozicija. Priešas čia buvo sutraukęs daug ginklų ir geriausius savo kariuomenės dalinius. Japonų pozicijos buvo labai stiprios, bet jie nepajėgė atsispirti Amerikos aviacijai ir artilerijai.

Japonai dar tebelaiko kelias vietas šalia Sanananda Iškyšulio. Sąjungininkai tikisi išnaikinti japonų kariuomenės likučius, kuri išsislapstė pajurio kalnuose.

Amerikos aviacija puolė japonus Lae, Rabaul ir Gasmata srityse. Britų kariuomenės daliniai vėl puolė japonus Mubo pozicijose. Britams pavyko užmušti 40 japonų ir išnaikinti japonų karo medžiagą.

Bismarko juroje sąjungininkų aviacija nuskandino 8,000 tonų japonų transporto laivą, kuris vežė karo medžiagą.

SOVIETŲ ARMIJA IŠNAIKINO NACIUS VISAME ŠLIUSELBURGO RAJONE

Leningrade nuo bado, ligų ir vokiečių bombų žuvo daugiau milijono gyventojų

MASKVA, Rusija, saus. 19 d. — Praeitą savaitę dvi sovietų kolonos puolė vokiečius Šliuselburgo srityje ir vakar paėmė tvirtovę, paskelbė sovietų štabas.

Karo veiksmams vadovavo generolai Voronov, Govorov ir Mereckov. Karo operacijas prižiurėjo generolas Žukov ir maršalas Vorošilov.

Sovietų kariuomenė pralaužė Leningrado apgulą, kuri tęsėsi 17 mėnesių.

Leit. Kočanenkov vykusiai priešinosi

MASKVA, Rusija, saus. 19 d. — Kai sovietų armija paėmė Šliuselburgą, tai rado vieną fortą, kuriame tebebuvo sovietų armijos daliniai.

Paaiškėjo, kad artilerijos leit. Kočanenkov vadovaujama įgula pajėgė atsiginti nuo vokiečių visą apgulos laikotarpį.

Vokiečiai puolė rusų fortą artilerija, aviacija, bombomis, tankais ir kitokiais ginklais, bet nepajėgė jo paimti.

Kraštas džiaugiasi laimėjimais

MASKVA, Rusija, saus. 19 d. — Visas kraštas džiaugiasi sovietų kariuomenės laimėjimais Šliuselburgo srityje.

Rusai dabar galės nuvežti reikalingos paramos Leningrado gyventojams ir gynėjams.

Vokiečių apgulos metu pačiame Leningrade ir jo apylinkėse nuo bado, ligų ir vokiečių bombų neteko gyvybės daugiau, negu milijonas gyventojų. Leningrado fronte naciai neteko 250,000 kareivių.

Švedai susirupinę galima invazija

ŠTOCKHOLMAS, Švedija, saus. 19. — Švedijai gresia didelis invazijos pavojus, vakar pareiškė parlamentui premjeras Albin Hansson.

Valdžia įsakė visiems kariuomenės garnizonams gintis. Priešo radijo stotys gali patarti kai kuriems garnizonams mesti ginklus, bet tai bus priešo melagingi pranešimai.

Visiems garnizonams įsakyta veikti savarankiškai ir naikinti įsiveržusį priešą. Bijoma, kad naciai, pralaimėję Leningrado fronte, nepradėtų veržtis Švedijon.

LONDONAS, saus. 19 d. — Praeitą naktį vienas vokiečių lakunas buvo priverstas nusileisti Londono apylinkėse.

Žemėje jis pavogė pastatytą automobilį, nuvažiavo 15 mylių už Londono ir sudaužė karą.

Vokietis pabėgo į mišką, bet netrukus anglų buvo sučiuptas.

Britai Išgriovė Šį Nacių Stadijoną

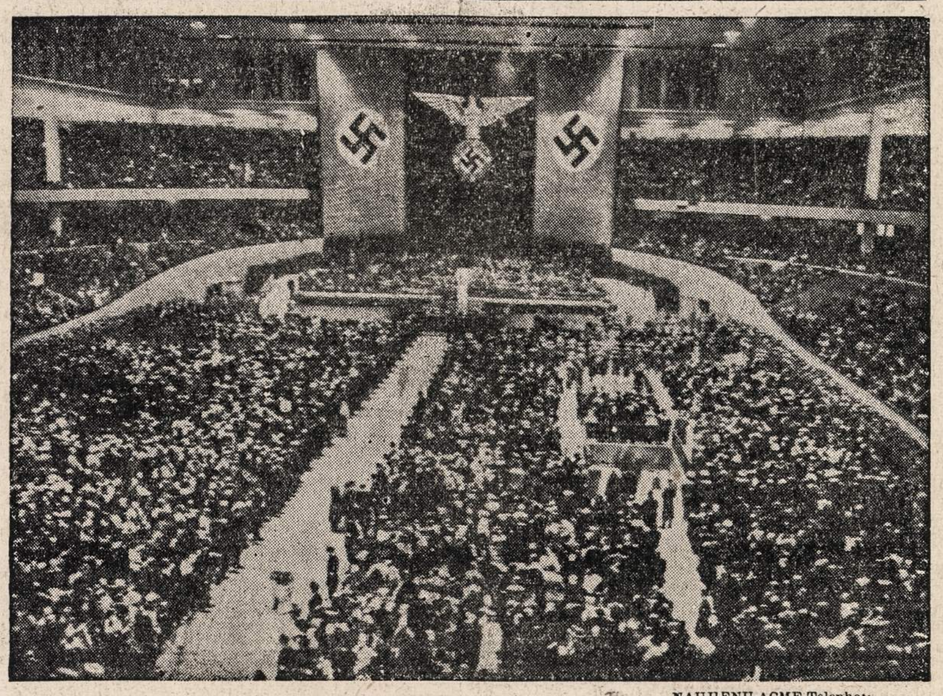

NAUJIENŲ-ACME Telephoto.

Deutschland Halle, Berlyno milžiniškas stadijonas, į kurį buvo numestos padegamos bombos. Kai anglų bombonešiai pradėjo mesti bombas, tai tarp susirinkusiųjų 20,000 cirko žiurovų beveik kilo panika.

BRITŲ KARIUOMENEI LIEKA TIKTAI 40 MYLIŲ IKI TRIPOLIO

Bou Arada, Goubellat, Pont du Fahs ir kitose Tunisijos vietose eina kovos

KAIRAS, Egiptas, saus. 19 d. — Dvi britų kolonos puolė vokiečius 40 mylių atstumoje nuo Tripolio, šiandien paskelbė britų štabas.

Gen. Montgomery kariuomenė paėmė Beni Ulid pozicijas ir veržiasi artyn prie Tripolitanijos sostinės.

Amerikos ir britų aviacija dienos metu šiandien bombardavo Tripolį, naikindama uosto įrengimus, kariuomenės koncentracijas ir strategines vietas.

Rommel bandys pasiekti Tunisiją

KAIRAS, Egiptas, saus. 19 d. — Patirta, kad vokiečių gen. Rommel bandys savo kariuomenės likučius nugabenti į Tunisiją.

Vokiečiai bandė pasipriešinti Buerat srityje, bet buvo sumušti. Naciai galėjo labai vykusiai priešintis Misurata srityje, bet britų tankai praslinko be jokio pasipriešinimo.

Gen. Montgomery kariuomenė randasi toliau, negu pranešimuose sakoma, sako žinovai.

Smarkios kovos Tunisijos frontuose

SĄJUNGININKŲ ŠTABAS š. Afrikoje, saus. 19 d. — Bou Arada srityje vokiečiai labai smarkiai puolė, bet buvo priversti pasitraukti, šiandien paskelbė sąjungininkų štabas.

Vokiečiams pavyko laimėti kelias pozicijas Pont du Fahs fronto ruože, bet ir čia pasipriešinimas buvo labai didelis.

Goubellat fronte Amerikos tankai sunaikino dvi vokiečių kuopas, kurios bandė veržtis pirmyn.

ORAS

Labai šaltas.

Saulė teka — 8:14; leidžiasi — 5:51.

Britai griaus nacių miestus

LONDONAS, saus. 19 d. — Britai nekreips dėmesio į nacių kerštą, bet ir toliau bombarduos vokiečių pramonės centrus, parlamentui pareiškė Clement Attlee.

Šiais metais britų karo pramonė pasieks aukščiausią laipsnį, pareiškė Attlee.

Švedų korespondentai iš Berlyno pranešė Štockholman, kad vokiečių sostinė labai nukentėjo. Bombarduotos Berlyno vietos panašios į Koelno, Bremeno ir Esseno bombarduotas vietas, sako korespondentai.

— Vokiečiai sušaudė 20 belgų. Naciai kerštavo už 3 kareivių nužudymą.

Burmoj atėmė miestą iš japonų

NEW DEHLI, Indija, saus. 19 d. — Britų kariuomenė atėmė iš japonų armijos Kiauktaw miestelį, kuris randasi 40 mylių atstumoje nuo Akijabo.

Kiti britų kariuomenės daliniai vakar atėmė iš japonų Dindaik sritį, Maju pusiasalyje.

Sąjungininkų aviacija bombardavo japonų pozicijas Rathadaung mieste ir apylinkėse.

Gen. Jurion Tunisijos gubernatorius

ALŽIRAS, š. Afrika, saus. 19 d. — Vakar gen. Giraud paskyrė gen. Jurion visos Tunisijos gubernatorium.

Gen. Jurion visą laiką buvo dideliu vokiečių priešu. Kai vokiečiai įsiveržė Tunisijon, gen. Jurion prasilaužė pro nacių fronto linijas ir prisijungė prie gen. Giraud ir sąjungininkų.

Š. Afrikon atvyko Marcel Peyrouton, buvęs Darlano ir Lavalio vidaus reikalų ministeris.

— Ickes įsakė sumažinti 40% aliejaus vartojimą, išskyrus apšildymą.

— Olandijos princesei gimė duktė. Ji gimė Ottawoj, bet ligoninė buvo paskelbta olandų imperijos teritorija, nes princeses privalo gimti "savoj" žemėj.

Vėliausios Naujienos

— Britams lieka tiktai 30 mylių iki Tripolio Tarahuna srityje. Pakrašty maršuojanti britų armija dar randasi 75 mylių atstumoje.

— Sovietų kariuomenė užėmė visą Kamensko miestelį, paėmė Belaja Kalitva, Valuiki, Urazovo ir Petrovskoje stotis. Voronežo fronte rusai paėmė nelaisvėn 52,000 "ašies" kareivių. Daugumą sudaro vengrai, italai ir rumunai.

— Nuo šalčio Chicagoj vakar mirė penki žmonės.

— Agrikulturos departamentas įsakė sumažinti 65% ice cream ir malted milk gaminimą.

— Čilės valdžia įsakė uždaryti radijo stotį, kuri siuntinėjo "ašiai" palankias žinias.

— Marcel Peyrouton paskritas Alžirijos gubernatorium.

— Guadalkanale 200 japonų išėjo prie juros ir pasidavė nelaisvėn.

KONGRESE DEMOKRATAI KELIA BALSĄ PRIEŠ ATSTOVĄ MARCANTONIO

New Yorko atstovas seka komunistų politiką, tvirtina pietų valstijų demokratai

WASHINGTON, D. C., saus. 19 d. — Demokratų atstovai kelią balsą prieš New Yorko atstovą Vito Marcantonio, kai jis tapo pasiulytas į kongreso teisių komitetą. Kiti atstovai pasiulė Marcantonio atsistatydinti, bet jis griežtai atsisakė.

Kongreso teisių komitetas yra labai svarbus organas, pareiškė demokratas Starnes, ten svarstomi įstatymų projektai, kurie yra surišti su įstatymų pakeitimais, su piliečių civilinėmis ir politinėmis teisėmis. Tokiame komitete gali buti tiktai tvirto budo atstovai, bet ne svetimos valios pildytojai.

Starnes pareiškė, kad Marcantonio nėra demokratas, jis visą laiką sekė komunistų partijos nurodymus.

Marcantonio sveikino komunistų partiją, kalbėjo komunistų organizuojamuose mitinguose, rašė komunistų kontroliuojamuose laikraščiuose ir stengiasi pravesti jų politiką. Kol Rusija nebuvo užpulta, tai Marcantonio balsavo prieš prezidento Roosevelto užsienio politikos veiksmus.

F.D.R. liepė angliakasiams dirbti

WASHINGTON, D. C., saus. 19 d. — Prezidentas Rooseveltas šiandien liepė visiems streikuojantiems Pennsylvanijos angliakasiams sugrįžti į darbą.

Jeigu angliakasiai nepaklausys prezidento patarimo, valdžia bus priversta paimti savo globon visas anglių kasyklas.

Tvirtinama, kad 5,000 angliakasių šiandien sugrįžo į darbą, bet 12,350 ir toliau tebetęsia streiką. Streikas kenkia karo pramonei, sako F.D.R.

AFL nepatenkinta apklausinėjimais

MIAMI, Fla., saus. 19 d. — Vykdomoji AFL taryba pareiškė savo protestą dėl Darbo Santykių Komisijos pradėto apklausinėjimo Kaiser bendrovės dirbtuvėse.

CIO padavė skundą prieš AFL ir prasidėjo tardymas. Mums atrodo, kad valdžia padarė didelę klaidą pradedama apklausinėjimus, pareiškė Green.

Bijoma, kad Kaiserio laivų statybos darbuos pradėti apklausinėjimai nepablogintų AFL ir CIO santykių.

Čia šalta, Argentinoj karšta

BUENOS AIRES, Argentina, saus. 19 d. — Vakar visam krašte karštis tiek pakilo, kad žmonės negali dirbti.

Temperatura siekia iki 104.5 laipsnių. Vien tiktai sostinėje keli mirė nuo kaitros. Toks karštis buvo tiktai 1930 m. vasarą.

— Įneštas įstatymo projektas, kuris paskelbs išdavikais visus J.Valstybių piliečius, kalbančius iš "ašies" kontroliuojamų radijo stočių.

— Atstovų rumai įsakė išklausinėti Federal Communication Commission tarnautojus ir aukštus valdininkus.

ŠIOS DIENOS KARO VEIKSMAI

PACIFIKE: Amerikos narlaiviai nuskandino penkis japonų laivus ir du sužeidė.

LYBIJOJ: Britų kariuomenė randasi 40 mylių atstumoje nuo Tripolio. Amerikos ir britų aviacija bombardavo patį Tripolį ir gen. Rommelio armijos koncentracijas.

RUSIJOJ: Rusai atėmė iš vokiečių Šliuselburgą, paėmė nelaisvėn 1,200 nacių. Rusai pasistumė pirmyn Velykie Luki ir Voronežo fronte. Sovietų jėgos įsiveržė į Kamensko miestelį. Vokiečiai traukiasi Kaukaze.

TUNISIJOJ: Bou Arada srity sąjungininkai atmušė vokiečių puolimus. Pont du Fahs ruože naciai pasistumė pirmyn.

BURMOJ: Britai paėmė Kiauktaw miestelį, bombardavo Akijabą.

N. GINĖJOJ: Amerikos ir Australijos kariuomenė išvijo japonus iš Sanananda kaimo. Sąjungininkai bombardavo Lae, Rabaul, Gasmata.

Jugoslavai vartoja italų ginklus

BERNAS, Šveicarija, saus. 19 d. — Vokiečiams pavyko pagrobti iš kovojančių jugoslavų didelius ginklų kiekius, kurie gaminti Italijoj.

Tardymas parodė, kad minėti ginklai buvo pasiųsti Ispanijon kovai prieš respublikonus.

Karui pasibaigus, gen. Franko pardavė italų ginklus vienai pietų Amerikos bendrovei. Kokiu budu Ispanijos fašistė ginklai pateko į jugoslavų rankas, neišaiškinta.

— 1943 metais britams teks sunkiai kovoti su vokiečių narlaiviais, vakar pareiškė britų admiraliteto lordas Alexander.

Naujienų Raštinės VALANDOS
kasdien nuo 8 val. ryto iki 8 val. vakaro
ŠEŠTADIENIAIS tiktai iki 4 val. popiet.
SEKMADIENIAIS bus uždaryta.
"Naujienų" Adm.
Apgarsinimus telefonu CANAL 8500 galit priduoti sekmadieniais po 4 val. popiet.

KAS NAUJO KEISTUČIO KLUBE?

PARDAVINĖJA KARO BONUS. SUSIRINKIMAS LAIKYTAS SAUSIO 3 d. 1943 m.

Lietuvių Keistučio Pašalpos Klubo pirmas ir metinis susirinkimas įvyko sausio 3 d. Hollywood svetainėj. Tuoj po susirinkimo pirmininkas N. Klimas pranešė, kad Lucille S. Dagis pardavinės per susirinkimą Karo Bonus, ir prašė visus pasinaudoti šia proga ir nusipirkti bonų.

Valdyba pasirodė visa užimant vietas ir pareigas. Finansų stalas, kuris susideda iš Dr. F. A. Zubas, Frank Mickas, Aldona Mazeikis ir Elizabeth Dagis, darbavosi net nuo 10 val. ryto.

Po perskaitymo nutarimų iš pereito susirinkimo nauja valdyba užėmė vietas. Nick Klimas, pirmininkas (senasis), užėmė vėl pirmininko vietą dar vienus metus. A. Valukas užėmė F. Jakavičiaus vietą kaipo vice-pirmininkas. Lucille S. Dagis pradėjo antrą terminą kaipo nutarimų raštininkė, Frank Mickas užėmė vietą kaipo naujas kasierius, Dr. F. A. Zubas užėmė vietą kaipo finansų raštininkas, Elizabeth Dagis kaipo kontrolės raštininkė ir Aldona Mazeikis kaipo kasos globėja. Naujos komisijos irgi buvo perstatytos.

Valdybos raportuose pranešta, kad klubas nupirko dar už $1500.00 Karo Bonų, kad mirė 33 nariai per metus ir kad finansiniai balansai, uždarant 1942 metų knygas, yra tvarkoj.

Knygų peržiurėjimo komisija neturėjo užbaigto raporto. Jis bus perskaitytas ateinančiam susirinkime.

Konstitucijos taisymas buvo paliktas iki karo pabaigos.

Ligonių raporto skaitymas buvo pakeistas nuo pabaigos susirinkimo ir dabar bus išduotas po valdybos raportų, nes pabaigoj susirinkimo visi išeina ir tas svarbus punktas pasilieka valdybos atsakomybei. Dabar visi nariai turės spręsti raportų priėmimą.

Dr. Dundulis buvo užtvirtintas kaipo gydytojas.

Pusmetiniai susirinkimai, kurie visuomet pripuola per Fourth of July šventes, buvo panaikinti ir dabar neturės tokios svarbos, kokią jie turėjo. Bus paprastas mėnesinis susirinkimas.

Ponia P. Norkus ir ponia Ona Aleliunas buvo išrinktos kaipo ligonių lankytojos.

Dr. Zubas, finansų raštininkas, dėl paaiškintos priežasties rezignavo iš raštininko pareigų ir Leonas Klimavičia buvo išrinktas 45 balsais prieš M. Kasparaičio 24 balsus kaipo naujas finansų raštininkas.

Choro atstovė raportavo, kad choras rengia šokius ir kad gerai gyvuoja.

Buvo pranešta per pardavėją, kiek ir kas pirko karo bonų, ir pasirodė, kad N. Klimas nupirko "G" Bond už $500.00; Mrs. Elizabeth L. Petkunas už $50.00; A. Kubiliunas už $25.00; Leon Klimavičia už $25.00; Anton K. Valukas už $25.00; Petras Olišauskas už $25.00; Lucille S. Dagis už $25.00; ir pasižadėjo už $500.00 Frank Jakavičia. Tai yra gražus Keistutiečių pasirodymas. Kadangi nebuvo žinota iki susirinkimo dienos, kad bonai bus pardavinėjami susirinkime, tai daugelis neturėjo pinigų su savim ir prižadėjo į sekantį susirinkimą atsinešti pinigų ir nusipirkti bonų. Tai yra puikus įvedimas klubo valdybos ir gražus patriotinis jo narių darbas.

Susirinkimas tęsėsi iki po 5:00 val. popiet ir po išmokėjimo bilų buvo uždarytas.

— Korespondentė.

Tankai, kurie išvijo Rommelį!

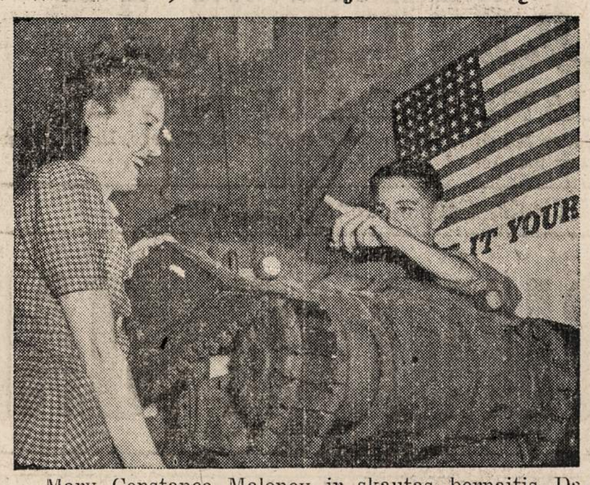

Mary Constance Maloney ir skautas bernaitis Daniel Kostush stebisi modeliu išgarsėjusio General Sherman tanko, kuris sulaužė maršalo Rommelio linijas Afrikoje. Ši tanko miniatura yra vienas iš daugelio karinių pavyzdžių, sutraukiančių tukstančius lankytojų į Iždinės Centrą, 72 West Adams street. Šioje parodos vietoje, kurią Commonwealth Edison kompanija dovanojo Jungtinių Valstijų Iždo Departamentui, chicagiečiai turi progos pamatyti karo pabuklus, kuriuos jų Karo Bonai perka. Išgarsėjusi benai ir judžių, estrados bei radijo žvaigždės kasdien linksmina publiką kalbamame centre.

Marquette Parko Kolonija

Namų Savininkų organizacijos atlaikytas pusmetinis susirinkimas parapijos svetainėje. Susirinkimas buvo skaitlingas ir jame dalyvavo daug narių.

Valdybos narių ir komisijų raportai išklausyti ir priimti kaip jie buvo išduoti. Geri raportai buvo finansų sekretoriaus ir kasieriaus: yra keli šimtai dolerių iždo ir du War Bonds po 75.00 dolerius.

Baliaus rengimo komisijos vienas narys pranešė: jis parengimą siulas atidėti į pavasarį (nes Komisija per kelis mėnesius nieko nėra dirbus baliaus reikalu). Nutarta, kad organizacija įsigytų nuosavybėn rolerinę štampą, kurią nariai turės vartoti išduodant nuomos "rasytes".

Valdybos Rinkimai 1943 Metams

Naujos valdybos sąstatas: pirmininku išrinktas John Butkus, vice-pirm. P. Yasius, nutarimų sekretorium K. Grigal, finansų sekretorium Mrs. Ambros, kasierium Briedelis, kasos globėjas Mrs. Vainauskienė ir P-tis maršalka Vainauskas. Į Executive Board trys darinkti nauji nariai ir korespondentu B. Gelgotas.

Buvusis pirm. Damkus kandidaturą šiems metams nepalaikė. Jis skundėsi, kad turįs daug darbo ir norįs pailsėti. Damkus įdėjo savo rupesčio organizacijon kiek jis sugebėjo. Rodos, jis išbuvo valdyboje penkius metus: tris nutarimų raštininku ir du metu pirmininkavo, nariuose įsigyveno gerą reputaciją ir jo nenorėjo palcisti iš pirmininkavimo.

Esamasis pirm. J. Butkus yra buvęs vice-pirm. per kelis metus. Jį nariai gerai pažįsta kaipo nuoširdų sugebantį org. reikaluose.

Naujas nutarimų sekretorius K. Grigal yra gerai atsirekomendavęs narių tarpe.

Reikalas yra paminėti advokatą C. Kall. Jis sutiko įeiti į Executive Board ir dirbti organizacijos gerovei.

Šiais metais organizacija turės du teisių žinovus savo susirinkimuose. Perciteis metais advokatas Lapinskas kelis kartus lankėsi susirinkimuose ir jis duodavo naudingų patarimų nariams, kaip jie turi apsaugoti savo ekonominį turtą, neperžengiant įstatymų. Advokatas Lapinskas įstojo org. garbės nariu.

Metinis susirinkimas bus sausio 28 d. parapijos svetainėj, 7:30 valandą vakaro, tarp Washtenaw ir 68th St.

— B. G.

Bruno Shoto išleistuvių vakarėlis

Neseniai buvo pranešta, kad Bruno Shotas gavo pašaukimą į Dėdės Samo kariuomenę. Bruno Shotas yra visiems žinomas kaipo veiklus Keistučio Choro ir Ateitininkų Draugovės narys. Taipgi neseniai jis pradėjo veikti su Kulturos Ratelio Klubu. Kadangi jis buvo veiklus ir malonus jaunuolis ir laikė savo draugus pirmoje vietoje, tai jo draugai ir draugės iš Keistučio, Ateitininkų ir net pora iš Kulturos Ratelio surengė jam "surprise išleistuvių vakarėlį" sekmadienį, sausio 10 d.

Surprizas buvo gerai priruoštas, nes kai jį parsivedė į vietą, kurioj buvo išleistuvės, Bruno nustebo, pamatęs visus savo draugus.

Po pasisveikinimo su atsilankusiais buvo paduota vakarienė ir jos metu išreikšti linkėjimai Broniukui. Kunigas Barauskas atsisveikino su Broniu ir tarė, kad laimėjimas Jungtinių Valstijų bus ir laimėjimas trispalvės Lietuvos vėliavos. Keistučio Choro organizatorius N. Klimas, per ašaras ir sugraudintu balsu, nes ir jo sūnus tik prieš porą dienų vėl išvyko po atostogų į tarnystės vietą, linkėjo Brunui viso gero ir kad grįžtų greitai į choro tarpą. Ateitininkų Draugovės pirmininkas, A. Skirius, atsisveikino tardamas, kad jau 10 iš jų grupės jie išleido, ir velijo Brunui viso gero ir sugrįžus veikti kartu toliau. Toliau visi turėjo progą palinkėti viso gero, ir mokytoja Onutė Metricks gailestavo, kad geras dainininkas apleidžia mus, o jos vyras prašė varde merginų, kad Broniukas grįžtų prie lietuvaičių ir kad nepasirinktų svetimtautės.

Bruno Shotui buvo suteiktos dovanos nuo Ateitininkų Draugovės ir nuo Keistučio Choro. Nuo ateitininkų gavo elektrinį barzdaskutį, o keistutiečiai suteikė life time guaranteed Parker pen ir pencil setą. Puikios dovanos.

Po vakarienės buvo graži muzika šokiams, ir visi linksminosi kogražiausia. Kadangi buvo lietuviškas jaunimas, tai ir lietuviškos dainos skambėjo. Kunigas Barauskas suteikė visiems daug malonumo, padainuodamas savo gražiu tenoro balsu įvairias daineles.

Dalyviai buvo: kunigas K. Barauskas, Keistučio Choro organizatorius ir Keistučio pirmininkas N. Klimas, Ateitininkų Draugovės primininkas A. Skirius, Keistučio Choro pirmininkas Bruno Pivoris, Broniuko dėdė ir teta, ponai Daunis, Keistučio Choro mokytoja Onutė Metricks ir jos vyras, Antanas Petrokas, Walter Klemka, ponai M. Motuzai, Aldona Mazeikis, Nora Skamarak, Antanas Jakutis, Algirdas Pesanka, Bernice Bartaska, Marytė Zutautas, Leon Yonik, Josephine ir Petras Juzėnas, Bob Treonis (Broniuko geras draugas, kuris irgi tarnauja Dėdės samo kariuomenėj civilinėm pareigom), J. Leistromis, Antanina Navikaitė, E. Reneckis, Helen Unitis, Edward Dauškurdas, Edward Martinaitis, Connie Gorski ir jos vyras, Catherine Poremskis ir daug kitų, kurių vardus negavau progos sužinoti. Visi išreiškė Broniukui laimingai tarnauti ir grįžti vėl į šį gražų jaunuomenės burį.

Vakarėlis įvyko Dagių namuose adresu 2902 W. Pershing Rd.

Bruno Shotas apgailestavo, kad tenka atsisveikinti su savo visais draugais ir draugėmis, ir prižadėjo buti ištikimas kareivis ir sugrįžęs vėl veikti su savo draugais.

Bruno Shotas yra Amerikoj gimęs, bet Lietuvoj augęs ir mokinęsis, ir tik prieš porą metų čia atvykęs. Bronis greitai prisitraukė daug draugų prie savęs savo malonumu ir mandagiu apsiėjimu ir pasižymėjo lietuvių veikime, pasirodydamas scenoje su lietuviškais tautiškais šokiais, su choru ir vaidinime.

Laimės tau, Broniuk! Gero pasisekimo! Mes prisiminsime tave, o pats atmink mus ir parašyk laiškučių. —"Tik Aš"

REMKITE TUOS, KURIE GARSINASI "NAUJIENOSE"

ANTHONY B. PETKUS
LAIDOTUVIŲ DIREKTORIUS
6812 S. Western Ave. — Telefonas GROVEHILL 0142
1410 S. 50th Ave. — Cicero, Illinois — Telefonas CICERO 2109
KOPLYČIOS VISOSE MIESTO DALYSE.

LAIDOTUVIŲ DIREKTORIUS
John F. Eudeikis
SENIAUSIA IR DIDŽIAUSIA LAIDOJIMO ĮSTAIGA
AMBULANCE
DIENĄ IR NAKTĮ
Visi Tel. YARDS 1741-1742
4605-07 So. Hermitage Ave.
4332—34 S. California Avenue
Telefonas LAFAYETTE 0727
Dykai KOPLYČIOS VISOSE CHICAGOS DALYSE
Klausykite musų radio programo pirmadienio ir ketvirtadienio vakarais nuo 8—iš stoties WGES (1390 kilo.) Su POVILU ŠALTIMIERU

Laidotuvių Direktoriai

NARIAI Chicagos, Lietuvių Direktorių Asociacijos

Ambulance Patarnavimas Dieną ir Naktį
TURIME KOPLYČIAS VISOSE MIESTO DALYSE

P. J. RIDIKAS
3354 SO. HALSTED STREET — 710 WEST 18th STREET
Telephone YARDS 1419

I. J. ZOLP
1646 WEST 46th STREET — Phone YARDS 0781

MAŽEIKA — **EVANAUSKAS**
3319 LITUANICA AVENUE — Phones YARDS 1138—1139

LACHAWICZ IR SUNŲS
SKYRIUS 42-44 EAST 108th STREET — Tel. PULLMAN 1270
2314 WEST 23rd PLACE — Phone CANAL 2515

L. BUKAUSKAS
10821 SO. MICHIGAN AVENUE — Phone PULLMAN 9661

ANTANAS M. PHILLIPS
3307 LITUANICA AVENUE — Phone YARDS 4908

J. LIULEVIČIUS
4348 SO. CALIFORNIA AVE. — Phone LAFAYETTE 3572

DIDELĖ KRAUTUVĖ
Rakandų, Radio ir Jewelry
Viskas po vienu stogu
Jos. F. Budrik
INCORPORATED
3241 So. Halsted Street
TEL. CALUMET 7237
BUDRIKO RADIO PROGRAMAI: WCFL, 1000 kil. nedėlios vak. 9 val. WHFC, 1450 k. ketvergais 7 v. vak.

Garsinkitės 'N-nose'

LIETUVIAI
GYDYTOJAI IR DENTISTAI
Amerikos Lietuvių Daktarų Draugijos Nariai

Phone CANAL 6122
Dr. S. BIEŽIS
GYDYTOJAS IR CHIRURGAS
2201 West 22nd Street
Valandos nuo 1—3 ir 7—8
Seredomis ir Nedėl. pagal sutartį
Rez. 3241 W. 66th Place
Phone REPUBLIC 7868

Ofiso Tel. VIRGINIA 0036
Rezidencijos telefonas BEVERLY 8244
DR. T. DUNDULIS
GYDYTOJAS IR CHIRURGAS
4157 ARCHER AVENUE
Ofiso valandos: nuo 1—3 ir nuo 6—8:30 val. vakaro
Trečiadieniais pagal sutartį

Dr. F. Pulsucki Le Van
GYDYTOJAS IR CHIRURGAS
Valandos kasdien 2—4 ir 7—9 vak.
Ketvirtadieniais tik pagal sutartį
1957 W. Garfield Blvd.
Cor. Damen — HEMLOCK 6699

A. Montvid, M. D.
West Town State Bank Bldg.
2400 WEST MADISON STREET
Val.: 1 iki 3 popiet, 6 iki 8 vak.
Telefonas SEELEY 7330
Namų telefonas BRUNSWICK 0597

DR. S. NAIKELIS
GYDYTOJAS IR CHIRURGAS
Ofisas ir rezidencija
3417 So. Halsted St.
Tel. LAFAYETTE 7020
Val. 2—4 popiet, 7—8:30 vak.
Sekmadienį pagal sutartį

Telefonas YARDS 3146
DR. V. A. ŠIMKUS
GYDYTOJAS IR CHIRURGAS
IR AKINIUS PRITAIKO
744 W. 35th Street
Valandos: 11—12; 2—4 ir 6:30—8:30
Pirmadieniais tik nuo 2—4
Šventadieniais: 11—12.

DR. STRIKOL'IS
Gydytojas ir Chirurgas
Ofisas 4645 SO. ASHLAND AVE.
Ofiso val.: nuo 2 iki 4 ir nuo 6 iki 8 va. Nedėlioj pagal susitarimą.
Ofiso tel. YARDS 4787
Namų tel. PROSPECT 1930

DR. C. Z. VEZEL'IS
DENTISTAS
4645 So. Ashland Ave.
arti 47th Street
Telefonas YARDS 2246
Valandos: nuo 9 iki 8 vakaro
Seredoj pagal sutartį

DR. BRUNO J. ZUBRICK'AS
GYDYTOJAS IR CHIRURGAS
NAUJOJE VIETOJE
2403 West 63rd St.
VALANDOS: 2—4 popiet ir 7—9 vakaro, trečiadieniais ir sekmadieniais pagal susitarimą.
Telefonas HEMLOCK 7899
Namų tel. RADCLIFFE 7885

KITI LIETUVIAI DAKTARAI

Tel. Hemlock 5849
Dr. Peter T. Brazis
GYDYTOJAS IR CHIRURGAS
6757 S. Western Ave.
VALANDOS: 1 iki 3 ir nuo 7 iki 9.

DR. A. JENKINS
(Lietuvis)
GYDYTOJAS IR CHIRURGAS
2500 West 63rd Street
Ofiso valandos. nuo 1—4 ir nuo 7—9 val. vakaro ir pagal sutartį.
Seredomis ir nedėl. pagal sutartį
Ofiso Tel. PROSPECT 6737
Namų Tel. VIRGINIA 2421

Dr. Emily V. Krukas
GYDYTOJA IR CHIRURGAS
4146 Archer Avenue
Ofiso Tel. LAFayette 3210
Res. Tel. LAFayette 0094
Jeigu Neatsiliepia— Šauk KEDzie 2868
VALANDOS:
Pirmad., Antrad, Ketvirt. 6—9 vak.
Penktad., Šeštad. 8:30—9:30 vakaro
Sekmadienį pagal susitarimą.

DR. MARGERIS
3325 So. Halsted St.
Valandos: nuo 10 iki 2 ir nuo 6 iki 8.
Sekmadieniais nuo 10 iki 12.
Phone YARDS 7299

BE 100% WITH YOUR 10% BUY WAR BONDS

AKIŲ SPECIALISTAI

DR. VAITUSH, OPT.
LIETUVIS
Mano 20 metų praktikavimas jusų garantavimas
Optometrically Akių Specialistas
Palengvina akių įtempimą, kuris esti priežastimi galvos skaudėjimo, svaigimo, akių aptemimo, nervuotumo, skaudamą akių karštį, atitaiso - trumperegystę ir toliregystę. Prirengia teisingai akinius. Visuose atsitikimuose egzaminavimas daromas su elektra parodančia mažiausias klaidas. Specialė atyda atkreipiama į mokyklos vaikus.
Atitaisoma akių color blind.
VALANDOS: nuo 10 ryto iki 8 v. vak. Seredomis nuo pietų, o Nedėlioj pagal sutartį.
Daugely atsitikimų akys atitaisomos be akinių. Kainos pigiau kaip pirma.
4712 South Ashland Av.
Phone YARDS 1373

DR. G. SERNER
LIETUVIS AKIŲ GYDYTOJAS
25 metų patyrimas
Tel. Yards 1829
Pritaiko Akinius Kreivas Akis Ištaiso.
Ofisas ir Akinių Dirbtuvė
3401 SO. HALSTED ST.
kampas 34th St.
Valandos nuo 10 iki 4, nuo 6 iki 8
Nedėlioj pagal sutartį

DR. KARL NURKAT
(NURKAITIS)
Pritaiko atsakomingai akinius už prieinamą kainą ir ant lengvų išmokėjimų.
3241 S. Halsted Street
PHONE CALUMET 4591
RAKANDŲ KRAUTUVĖ

ADVOKATAI

K. P. GUGIS
ADVOKATAS
Miesto ofisas
127 N. DEARBORN STREET
Kambarys 1431—1434
Telefonas CENTRAL 4411-2
Namų ofisas:
3323 SO. HALSTED STREET
Valandos vakarais nuo 6 iki 8:30
Telefonas YARDS 0818
Ketvirtadieniais ir Sekmadieniais—pagal sutartį

A. A. SLAKIS
ADVOKATAS
7 So. Dearborn St.
Room 1230
Ofiso Tel. CENTRAL 1824
Valandos: 9 ryto iki 4 popiet

WHITNEY TARUTIS
ADVOKATAS
DABAR NEPRAKTIKUOJA, NES NUO SAUSIO 19 DIENOS YRA PAIMTAS Į KARO TARNYBĄ

KITATAUČIAI

DR. HERZMAN
IŠ RUSIJOS
Gerai lietuviams žinomas per 39 metus kaipo patyręs gydytojas chirurgas ir akušeris.
Gydo staigias ir chroniškas ligas vyrų ir moterų ir vaikų pagal naujausius metodus. X-Ray ir kitokius elektros prietaisus.
Ofisas ir Laboratorija
1031 W. 18th St. netoli Morgan St.
Valandos nuo 10—12 pietų ir nuo 6 iki 7:30 val. vak. kiekvieną dieną, išskiriant šeštadienio vakaro ir nedėliomis.
Tel. CANAL 3110
Rezidencijos telefonas:
Superior 9454 ar CENTRAL 7464

Dr. Charles Segal
OFISAS:
4729 So. Ashland Ave.
— 2-ros lubos —
CHICAGO, ILLINOIS
Ofiso Valandos:
Nuo 10—12 val. ryto, nuo 2 iki 4 val. popiet ir nuo 7 iki 8:30 val. vakaro. Nedėliomis nuo 10 iki 12 valandai dieną.
Phone MIDWAY 2880

VASARIO ŠEŠIOLIKTOJI

Lietuvos Nepriklausomybės sukaktis vasario 16 d. jau nepertoli. Rodos, netaip seniai mes tą šventę minėjome, o ji ir vėl jau čia pat. Mums metai prabėga greitai. Bet musų artimiesiems tėvynėje, kenčiant svetimą priespaudą, pabaudas ir kankinimus, tie metai gal dešimtmečiu virsta. Bet visgi, vieni metai vėl arčiau laisvės.

Šių metų sukaktis jau nepaprasta. Sueina 25 metai, kada Lietuva pasiskelbė nepriklausoma valstybė. Kiek džiaugsmo, kiek krykštavimo butų minint sidabrinį jubiliejų. Dėja, to nebus, nes tą džiaugsmą temdo baisus vergijos šešėlis. Tačiau ir pro ašaras norisi pasidžiaugti praeitimi. Juk jei ne drąsa tų 20 vyrų, kurie prieš 25 metus paskelbė nepriklausomybės aktą, tai šiandien gal negalėtumėm nei kalbėti apie nepriklausomybę. Dabar gi per tą trumpą laikotarpį laisvo gyvenimo Lietuva įrodė, kad ji gali pilnai be svetimos globos gyventi ir visais atžvilgiais progresuoti.

Džiaugdamiesi šios šalies laisve, minėkime šią reikšmingą sukaktį savo senosios tėvynės, kaip tinka geriems jos vaikams.

Didžiulis minėjimas įvyks vasario 14 d. Orchestra Hall. Rengimo Komitetas prašo visus pirkti bilietus jau dabar. Tą dieną yra apribotas laikas, turėsime tik pusvalandį laiko bilietams pardavinėti prie langelio. Durys atsidarys 2 val., gi programą turime pradėti lygiai 2:30. Programa bus tikrai įdomi ir graži. Ji bus paskelbta trumpoje ateityje.

— Laisvutė.

Lankėsi Pas Tėvus Cpl. Bill Kurauskas

Cpl. Bill Kurauskas

Praeitų Kalėdų švenčių proga buvo parvykęs į Chicagą Cpl. Bill Kurauskas, sunus Juozo ir Pearl Kurauskų, 941 W. 33rd Street.

Daug Naujienų skaitytojų Bill Kurauską atsimena iš praeities, kuomet McKenzie ir Bill surengė "Jalopy Stunt Show" Liberty Darže.

Trečiadienį prieš Naujus Metus Cpl. Bill išvyko atgal į stovyklą prie pareigų, kur jis ilgą laiką buvo instruktorium ugniagesių komandoje, bet paskutiniu laiku yra perkeltas į kanvojų dalinį, kaipo vadovas. Jis mano, kad jo vadovaujamas kanvojus greitai išvyks į karo veiksmus.

— J. A. S.

Gal Įsakys Užgesinti Elektros Šviesas

Eina gandai, jogei valdžia svarstysianti patvarkymą, kuris įsakytų užgesinti visas garsinimo šviesas — prie krautuvių, valgyklų, vaistinių ir kitokių įstaigų, tų įstaigų languose ir kitose vietose. Jeigu valdžia priims sumanymą, tai jis busiąs pravestas visoj šaly kol karas tęsis.

S.L.A. 178 kuopa ruošia balių

Padėka pp. Krušams.

Mt. Greenwood. — SLA. 178 kuopos vardu dėkoju Mr. ir Mrs. Krušams už tai, kad leidžia savo sunui pagelbėti laike lošimo ir koncerto SLA 178 kuopos bankiete sausio 31 dieną.

Pp. Krušų sunus yra tik 10 metų vyras, bet puikiai išsilavinęs valdyti už save didesnį muzikalinį instrumentą. Svetainės langai braškės, kai jis užgrojįs užkariavimo maršą ir komedijų dalis laike koncerto.

Gabaus vaikino K. Krušo giminės ir draugai nepraleiskite progos išgirsti jį pildant numerius. Dalyvaukite koncertiniame bankiete. Bus įdomu stebėti tokį jauną gabumą.

Teko girdėti, kad į parengimą atvyks ir demokratų, ir republikonų džentelmenų.

Susivienijimo Lietuvių Amerikoje 178 kuopos smagus balius įvyks sekmadienį, sausio 31 dieną, Marquette Park Hall, 6908 So. Western avenue. Koncertas prasidės 5 valandą popiet — ne vėliau. Dėdė Zecirka ir Baronas Burbulys savo tajerus nuvežė pas kurpių pripumpuoti oro. Rytoj vakare jie išvyks pėsti prirengti pramogai estradą.

—B. W.

Skubiai reikalinga kraujo aukotojo

Sergančiai Konstancijai Mikšaitei skubiai reikalinga kraujo (Type 2). Kas galėtų paaukoti kraujo, Mikšaitė bus jums labai dėkinga.

Per ilgus metus ligonė buvo Draugijos "Lietuvos Ukininko" kontrolės raštininkė. Ji dabar randasi Mount Sinai Ligoninėj, Ogden and California Avenue, Room 445. Draugai ir pažįstami prašomi ją aplankyti.

Ieva Lukošiutė

Kas dabar darosi Rusijoj?

Sekmadienį, sausio 24 dieną, tokia tema padarys pranešimą rusų rašytojas, neseniai atvykęs iš Afrikos — **Mark Slonim.**

Mark Slonim yra žymus Rusijos inteligentas, savo pažiuromis socialistas. Slonim vartoja visas Europos kalbas, jis yra geras žinovas Europos politikos.

Slonim pergyveno pagrobimą Čeko-Slovakijos, stebėjo sudaužymą Francuzijos, gyveno Vichy valdžios valdomoj Francuzijoje, paskui persikėlė į Afriką.

Rusų rateliuose Slonim skaitosi vienas gabiųjų literatų ir prelegentų. Savo pranešime jis palies visas svarbiausias šiandieninio Rusijos gyvenimo dalis.

Pranešimas bus padarytas sekmadienį, sausio 24 dieną. Pradžia lygiai 2 valandą popiet. Įžanga 28 centai. Vieta: 917 North Wood street.

Reikalauja, Kad McKibbin Ištrauktų Savo Kandidaturą

Chicagos ir Cook kauntės republikonų šulų parinktas kandidatas nominacijai į mėro ofisą yra George B. McKibbin. Nepriklausomas republikonas nominacijai į tą patį ofisą, buvęs teisėjas John H. Lyle, pasiuntė McKibbino kampanijos menedžeriui Dempsey laišką. Jis laiške reikalauja, kad McKibbin ištrauktų savo kandidaturą, nes neturi progos rinkimus laimėti, jeigu bus nominuotas.

Dalykas toks, sako buvęs teisėjas, kad McKibbino remėjai yra pasižymėję darbininkų priešai. Darbininkai, kurių pramoningoje Chicagoje yra didelis nuošimtis, nebalsuos už McKibbiną ir jis neturi progos rinkimus laimėti. Tegul McKibbin užleidžia vietą kitam kandidatui, kuris turi daugiau šansų rinkimus laimėti, sako buvęs teisėjas John H. Lyle.

Jis Ieško Nominacijos Į Mėro Ofisą Demokratų Sąrašu

Alderman John S. Boyle

Aldermanas John S. Boyle stato savo kandidaturą nominacijai į Chicagos mėro ofisą kaipo nepriklausomas demokratas. Nominacijos kampanijoje jis eina prieš mėrą Kelly.

Praeity John S. Boyle šešeris metus tarnavo kaipo advokatas valstijos gynėjo Courtney ofise.

Miesto taryboje Boyle smarkiai kovojo eikvojimą. Kartu su aldermanu Paul Douglas, dabar marinų kapitonu, Boyle išvystė smarkią kovą prieš apsileidimą, graftą, papirkimus.

Vienas jo didžiausių kaltinimų miesto administracijai liečia transportaciją. Jis sako, kad per dešimtį metų nieko nepadaryta šiuo reikalu. Žmonės tebestovi ant kampų ir laukia gatvėkarių, kurie, prikrauti važiuotojų kaip gyvulių, pravažiuoja toliau nesustodami.

Geriausi inžinieriai apskaičiavo, kad požeminiai keliai (subways) Chicagoje kaštuos 40 milionų dolerių. Dabar ši skaitlinė pašoko iki 70 milionų dolerių, o kai miestas pabaigs mokėjęs padarytus savasčiai nuostolius, tai jie kaštuos iki 300 milionų dolerių. Chicaga bus subankrutavusi. Dabartinė administracija yra subankrutavusi visur, sako Boyle — Sanitariniame Distrikte, Parkų Distrikte ir kitur.

Aldermanas Boyle kalba per radiją iš WMAQ stoties kas sekmadienį nuo 2 iki 2:15 val. popiet, taipgi antradienio vakare iš stoties WENR nuo 6:45 iki 7 val., ir ketvirtadienio vakare 8:45 iki 9 val. iš stoties WCFL.

Pamokos Raudonojo Kryžiaus Patalpose

Dabar galima užsiregistruoti šešioms naujoms klasėms Maisto klausimais (Nutrition). Pamokos duodamos Raudonojo Kryžiaus Chicagos skyriaus patalpose adresu 529 So. Wabash avenue, telefonas Wabash 7850. Taip praneša p-nia Jana G. Krause, Chicagos skyriaus Nutrition direktorė. Ji akcentuoja svarbą maisto klausimų, planavimą tinkamos ir balansuotos dietos karo metu, kai jaučiamas maisto reikmenių trukumas.

Visos klasės prasidėjo sausio 18 dieną. Popiet pamokos prasideda 1:30 val. ir duodamos pirmadienį, trečiadienį ir penktadienį. Vakare pamokos duodamos nuo 6:30 valandos šiandien (antradienį), ketvirtadienį (sausio 21 d.) ir penktadienį (sausio 22 d.) Pamokas dėsto patyrusios žinovės.

Pirkite tose krautuvėse, kurios garsinasi "NAUJIENOSE"

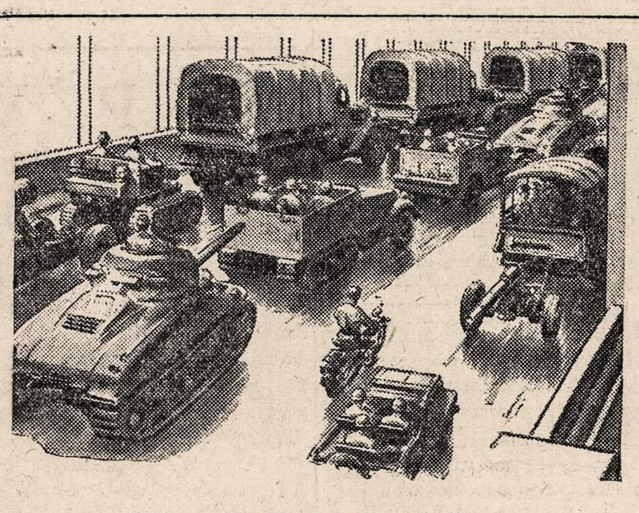

PASIŠALINKIT
Karo Trafikas Dabar Eina!

Tolimesnių pašaukimų telefonų linijos yra tiltai pasikalbėjimų, sujungianti jusų miestą su kitomis šalies dalimis. Šiomis dienomis linijos yra užverstos su militariais ir karo darbų pašaukimais.

Nėra galima užtektinai padidinti telefonų systemą, kad patarnavus visiems pašaukimams. Reikalingasis materijolas naujai konstrukcijai, yra dar labiau reikalingas karo produkcijai. Todėl mes turime užtekti to, ką mes turime.

Štai yra trys paprasti budai, kur **jus galit** pagelbėti karo pranešimams eiti.

1. Šaukit tik butinus tolimesnius pasikalbėjimus į Washington, D. C., ir kitus karo veikimo centrus.

2. Žiurėkit, kad VISI telefonų pasikalbėjimai butų trumpi.

3. Jei galima, paduokit telefono numerį, kurį šaukiat.

Pirkit U. S. Karo Bonus ir Stampas.

ILLINOIS BELL TELEPHONE COMPANY

Nauji Lietuviški Rekordai

Kaina po 75c vienas. Siunčiant į kitus miestus, prideėkite vieną dolerį už prisiuntimą ir supakavimą bakso ir lėšas. Nedaro skirtumo ar užsisakote vieną ar 10 rekordų, pristatymas vienas doleris. Perkant 6 rekordus ar daugiau , dykai gražus rekordų albumas.

Lietuviškų rekordų jau nedaug beliko; skaitlius yra apribotas, iki karo pabaigos nebus naujų daroma. Budriko sandėlis užlaiko visų išdirbysčių rekordus: Columbia, Victor, Okeh, Decca, Continental ir kitų.

Angliškus, Klasiškus, Populiarius, visi gaunami Budriko sandėly.

14066 Nepamirški Manęs, Valcas — Ruduo, Tango — Dainuoja Sabanauskas
3002 Meilės Karalaitis — 4 Ratai — Dainuoja Kaz. Pažerskis.
14065 Vyrai Užkim — Paskutinis Sekmadienis — Dainuoja Sabanauskas
14064 Rudens Pasaka—Veltui Prašysi—Dainuoja Sabanauskas.
26106 Ar Žinai Kaip Gerai, Polka—Mano Tėvelis, Valcas.
26105 Tylioji Naktis—Angelai Gieda.
26102 Karės Laiku—Didmiesčio Polka.
26099 Obuolys—Amatninkų Daina.
26098 Alutis ir Barborytė.
26097 Jonas pas Rožę—Gaspadinė.
26096 Močiutė, Valcas—Lietuvaitė, Polka.
26095 Levendris ir Grybai.
26092 Ant Marių Krantelio—Prirodino Seni žmonės—J. Butėnas.
26094 Ganėm Aveles—Oi, Čia-Čia.
26087 Bernužėli Nevesk Pačios—Sibiro Nelaisvėje—Olšauskas.
26085 Nauja Polka—Bučkio Valcas.
26083 Neskubėk, Polka—Greitas Žirgelis.
26080 Godelės—Urėdas Maiše—Kriaučiunas ir Vanagaitis.
26078 Plikas kaip Tilvikas—Panemunis, Valcas.
26074 Ant Kiemelio, Polka—Panemunis, Valcas.
26071 Gaidys, Polka ir Klaipėdos Valcas.
26068 Eisim Grybauti—Karvelėlis, Šokiai.
26056 Visiems Tinka—Sesutė, Šokiai.
26048 Kad Galėčiau — Varguolės Daina—Sipavičiutė.
26045 Blusa—Pusiaunaktį—P. Olekas.
26039 Sėdžiu Po Langelio— Nepagelbės Mergužėle Gailios Ašarėlės—Butėnas.
16273 Kaukazo Vaizdelis 2 dalis—Lietuvos Valstybės Orkestras.
16269 Aukso Miglos— Meilės Tu Man Nedainuosi—Stasys Pauras ir Giraitis.
16258 Skudutis—Šarkis Galijotas—N. Nickus.
16239 Tykiai Tykiai Nemunėlis Teka—Vyrų Choras.
16214 Marselietė—Sudiev Panaitėlė—Pauras ir Antanėlis.

Didelė Lietuvių Krautuvė Rakandų, Radio, Jewelry, Muzikalių Instrumentų dideliame savame name. Krautuvė atidara ir nedėliomis iki 4-tos valandos po pietų. Antradieniais, Ketvirtadieniais ir Šeštadieniais iki 9:30 vak.

Jos. F. Budrik

3241 SOUTH HALSTED STREET

Dėl sąžiningo Radio pataisymo, pašaukite telefonu CALUMET 7237

BUDRIKO LIETUVIŠKI ŽYMUS PROGRAMAI LEIDŽIAMI 14-tą Metą.
W. C. F. L. 1000 K. Nedėlios vakare 9-tą valandą.
W. H. F. C. 1450 K. Ketvergo vakarą 7-tą valandą.

GARSINKITĖS "NAUJIENOSE"

Aprupinkite Savo Namą Dabar Žiemai
Turime "Storm Windows", "insulation" ir visokio materiolo namams. Pirmos Rųšies—Žemos kainos.
Aprokavimas dykai—cash ar išmokėjimais
CARR-MOODY LUMBER CO.
STANLEY LITWINAS, vedėjas
3039 S. Halsted St.
Tel. VICTORY 1272
LIETUVIAI SALESMANAI.

PATYS DIRBAM — PUIKIAI TAISOM
PARLOR SETUS
DARBĄ GARANTUOJAM

Archer Avenue Furniture Mfg.
Joe Kazikaitis, Sav.
4140 Archer Avenue
Lafayette 3516

KODĖL KENTĖTI DĖL KOJŲ? D-RO Blaszczynskio Gyduolės gaunamos vaistinėse, pagelbės Jums! BOROCYL Milteliai nuo niežėjimo, perdidelio prakaitavimo, prasto kvapsnio ir užkrėtimo odos, iššaukiančios atleto koją. BOROCYL skystis lengvoms žaizdoms, nuo perštėjimo, nudegimo, susižeidimų ir visokių odos ligų.
BOROCYL CO., 1200 N. Ashland Av. Tel. BRUNS. 7209

Dabar pradėk taupyti dėl Income Tax'ų, kuriuos reikės mokėti kovo 15, 1943.
UNIVERSAL SAVINGS AND LOAN ASSOCIATION
1739 So. Halsted St. Chicago, Ill.
Jusų sutaupos apdraustos iki $5,000.00 per Federal Savings and Loan Insurance Corporation.
FEDERAL SAVINGS AND LOAN INSURANCE CORPORATION — SAFETY OF YOUR INVESTMENT — INSURED UP TO $5000
FEDERAL HOME LOAN BANK SYSTEM — MEMBER

Remkite Lietuvišką Žyduką.
NATHAN KANTER
MUTUAL LIQUOR CO.—WHOLESALE.
4707 So. Halsted St.
Tel. BOUlevard 0014

KAM REIKALINGI PINIGAI
DUODAM ANT MORGIČIŲ UŽ
4½%
BE JOKIO VARGO
Mokam 3% už padėtus pinigus.
TURTAS VIRŠ $6,000,000.00
Atsargos fondas virš $700,000.00
Chartered and Supervised by U. S. Government. Member of Federal Savings and Loan Insurance Corporation, Washington, D. C.

STANDARD FEDERAL SAVINGS
AND LOAN ASSOCIATION OF CHICAGO
JUSTIN MACKIEWICH, Pres. and Manager
4192 Archer Ave.
Tel. VIRginia 1141

PILIETYBĖS
Pamokų Knygutė
Antra laida—1942.
Parašyta Adv. CHARLES P. KAL.
"The Basic Principles of Democracy and Citizenship"
Ši knygutė tinkamai pritaikinta lengvam supratimui suaugusiems žmonėms, ir yra ne vien nepiliečiams reikalinga prisirengti prie pilietybės kvotimų, bet ir piliečiams dėl platesnio žinojimo apie Suvienytų Valstijų valdžią. Joje yra 92 klausimai su atsakymais lietuvių ir anglų kalbose, kurie yra pritaikinti prie dabartinio tautos reikalingumo. Knygutės kaina yra 35 centai.

Charles P. Kal

Adv. CHARLES P. KAL
6322 S. Western Ave.
CHICAGO, ILL.

★ **FOTOGRAFAS** ★
CONRAD
FOTOGRAFAS
Studija įrengta pirmos rųšies su moderniškomis užlaidomis ir Hollywood'o šviesomis. DARBAS garantuotas.
420 W. 63rd St.
Tel. ENG. 5883-5840

VICTOR BAGDONAS
LOCAL & LONG DISTANCE MOVING
Perkraustom fornišius, pianus ir visokius rakandus bei štorus. Vežam į farmas ir kitus miestus. Žema kaina. Musų darbas garantuotas. Taipgi pristatome anglis į visas miesto dalis.
3212 So. Halsted St.
Šaukite Tel. VICTORY 0066

Sophie Barcus
RYTINĖ RADIO VALANDA
—IŠ STOTIES—
W.G.E.S.
Kasdien nuo 8:45 val. ryto iki 9:15 val. ryto.
Subatomis nuo 8:30 iki 9:15 val. ryto.
Pirmadieniais taipgi 7:00 val. vakare.
Išgirskite vėliausias žinias muziką ir kitus įdomius pranešimus.

NAUJIENOS
THE LITHUANIAN DAILY NEWS

Published Daily Except Sunday by The Lithuanian News Pub. Co., Inc.
1739 South Halsted Street
Telephone CANal 8500

Subscription Rates:
$6.00 per year in Canada
$6.00 per year outside of Chicago
$8.00 per year in Chicago
3c. per copy.

Entered as Second Class Matter March 7th 1914 at the Post Office of Chicago, Ill., under the act of March 3rd 1879.

Naujienos eina kasdien išskiriant sekmadienius. Leidžia Naujienų Bendrovė, 1739 S. Halsted St., Chicago, Ill. Telefonas Canal 8500.

Užsakymo kaina:

Chicagoje—paštu:	
Metams	$8.00
Pusei metų	4.00
Trims mėnesiams	2.00
Dviem mėnesiams	1.50
Vienam mėnesiui	.75
Chicagoj per išsiuntinėtojus:	
Viena kopija	3c
Savaitei	18c
Mėnesiui	75c
Jungtinėse Valstybėse, ne Chicagoj,	
Metams	$6.00
Pusei metų	3.25
Trims mėnesiams	1.75
Dviem mėnesiams	1.25
Vienam mėnesiui	.75
Užsieniuose:	
Metams	$8.00
Pusei metų	4.00
Trims mėnesiams	2.50

Pinigus reikia siųsti pašto Money Orderiu kartu su užsakymu.

200 lietuvių gyvasčių už vieną vokietį

Tikrų žinių apie padėtį nacių okupuotose Pabaltijo šalyse pasaulis gauna nedaug. Tos šalys kartu su Baltgudija sudaro vieną stambų vokiečių karo administracijos plotą, pavadintą "Ostlandu" (Rytų Žeme). Iš vakarinės šio ploto pusės, gulinčios prie Baltijos juros, retkarčiais šį-tą išgirsta neutralios valstybės, Svedija ir Šveicarija; o apie Baltgudiją negirdėt beveik nieko.

Tačiau Londonui yra žinoma, kad tos tautos yra negailestingai spaudžiamos ir išnaudojamos.

Pradžioje, kai vokiečiai įsiveržė Lietuvon, jie buvo apsimetę lietuvių draugais ir "gelbėtojais". Jie leido lietuviams net paskelbti savo "tautinę vyriausybę". Bet ji gyvavo neilgai. Įsitvirtinę užkariautoje teritorijoje, naciai ėmė plėšti gyventojus, griežtai suvaržydami jų laisvę visokiais patvarkymais.

Jau pirmaisiais okupacijos metais nacių priespauda iššaukė Lietuvos žmonių pasipriešinimą. Buvo užmušti du vokiečių valdininkai, rinkę produktus iš ukininkų. Tuomet naciai suėmė 400 apielinkės gyventojų ir sušaudė.

Lietuvoje kilo didelis pasipiktinimas. Tačiau vokiečiai dar bandė pasiteisinti, aiškindamiesi, kad jie tą žiaurų kerštą įvykdę ne prieš lietuvius, o prieš lenkus. Mat, ta sritis, kur įvyko sušaudymai, yra Vilniaus krašte, kurį prieš karą valdė Lenkija.

Kaip vienas "New York Times" korespondentas Londone rašo, vokiečiai stengėsi įtikinti lietuvius, jogei su jais, lietuviais, okupantai taip žiauriai neiselgsią. Bet neilgai trukus paaiškėjo, kad nacių priespaudos sistema lietuviams išimties nedaro:

"Kuomet buvo užmuštas vienas vokietis netoli Kauno, tikrojoje Lietuvoje, okupantų vyriausybė pareikalavo, kad miesto taryba padarytų 200 žmonių sąrašą sušaudymui. Miesto taryba atsisakė, tuomet vokiečiai patys padarė savo sąrašą."

Už vieno nacio gyvastį buvo nužudyti 200 lietuvių! Šito nacių žiaurumo Lietuva niekuomet neužmirš.

Maršalo Timošenkos likimas dar nepaaiškėjo

Pagyvėjus sovietų kariuomenės veiksmams Leningrado fronte, kai kurie laikraščių korespondentai užsienyje pradėjo rašyti, kad tame fronte vadovaująs maršalas Semion Timošenko, apie kurį per kelis mėnesius nebuvo jokių žinių. Tik šią žiemą buvo patirta, kad Stalingrado gynimas, vietoje jo, jau seniai buvo pavestas generolui Žukovui.

Kas atsitiko su Timošenko, nežinia. Pirmiau jisai buvo laikomas žymiausiu sovietų armijos generolu. Užsienyje jo vardas buvo pasidaręs nepaprastai populiarus.

Staigiai pasirodžius jo vardui pranešimuose apie mušius ties Leningradu, Amerikos laikraščių redakcijos ėmė teirautis, ar tikrai maršalas Timošenko veikia šitame fronte. Bet tų pranešimų patvirtinimo nebuvo.

Dabar Maskva paskelbė žinią apie Šlisselburgo tvirtovės atėmimą iš vokiečių ir Leningrado apgulos pralaužimą. Jeigu šitą pergalę butų laimėjęs Timošenko, tai aišku, kad jo vardas šiandien skambėtų laikraščiuose, Rusijoje ir užsieniuose. Bet Maskva atiduoda kreditą už Šlisselburgo paėmimą maršalui Vorošilovui (!) ir gen. Žukovui, kuris neseniai buvo paskirtas karo vice-komisaru.

Vorošilovas, beje, buvo jau 1941 m. atšauktas iš Leningrado fronto ir pasiųstas į užnugarį "organizuoti naujas armijas", ir apie metus laiko spauda jo visai neminėjo. Bet pereitą rudenį, spalio-lapkričio perversmo 25 metų sukakties proga jisai padarė viešą pareiškimą apie karą, sakydamas, kad ne kas kitas, tik Stalinas esąs tikrasis autorius tos strategijos, kuri pasirodė esanti sėkminga kovoje su vokiečiais. Jau tada buvo galima numanyti, kad Vorošilovas "sugrįžo".

Jisai sugrįžo, o Timošenko "išėjo".

Rusijos karas, deja, iki šiol tebėra, kaip Amerikos komentatoriai nuolatos pabrėžia, "nežinomas karas".

APŽVALGA

AUKA AMERIKOS LIETUVIŲ TARYBAI

SLA Pildomoji Taryba savo suvažiavime nutarė paremti Amerikos Lietuvių Tarybos darbą šimto dolerių auka iš Tautiškų Centų, palikusių nuo pereitojo seimo. Apie tai rašo "Tėvynė":

"Kadangi paskutinėje konferencijoje sustiprėjo Amerikos Lietuvių Tarybos veikla, Pildomoji Taryba nutarė paaukoti tos tarybos pradiniams darbams $100 iš Tautiškų Centų Fondo. SLA yra šios tarybos nariu."

Tam pačiam reikalui paskyrė $100 ir A. L. R. K. Federacija.

RUSAI KALBA APIE NACIŲ PAVASARIO OFENSYVĄ

Labai optimistiški sovietų pranešimai apie nepasiliaujančias pergales Rytų fronte sužadino plačiuose publikos sluoksniuose Amerikoje ir Anglijoje viltį, kad vokiečiai bus greitai sumušti ir karas pasibaigs. Tokia nuomonė yra pavojinga rusams, nes ji gali sutrukdyti pagalbos siuntimą iš Jungtinių Valstybių ir Britanijos.

Taigi iš Maskvos dabar atėjo visai kitokios rūšies informacija.

Chicago Daily News korespondentas, David M. Nicol, telegrafuoja iš Maskvos, kad vokiečių armija dar anaiptol nėra įveikta. Tai armijai, sako jisai, dar nėra suduotas toks smugis, kad ji nebegalėtų vėl pradėti puolimą Rusijoje.

"Iš to, kas iki šiol atsitiko", tęsia Nicol, "nėra nieko tokio, kas laiduotų, kad nebus daromas 'pavasario ofensyvas'. Beveik tikrai galima pasakyti, kad jisai bus."

Vadinasi, tas Maskvos korespondentas, viduryje "didžiausių pergalių" prieš nacius, įspėja Amerikos publiką, kad už kelių mėnesių naciai vėl pradės puolimo žygius prieš rusus!

Toliau jisai pasakoja, kad vokiečių armija dar labai stipri, kad vokiečių kareivio dvasia nėra prislėgta ir kad nuostoliai, kuriuos rusai iki šiol yra padarę naciams, nėra taip baisūs, kaip jie buvo piešiami.

David M. Nicol nurodo, kad Rusijos fronte per paskutinius du mėnesiu žuva ne tiek vokiečių, kiek rumunų, italų ir vengrų. Už Stalingrado šie Hitlerio talkininkai, esą, pražudė 26 divizijas, o vokiečiai tik 20.

"Sunaikintos" divizijos

Bet ir priešo divizijų žuvimas nereiškia, kad visi kareiviai tose divizijose buvo užmušti arba suimti. Sovietų pranešimus apie priešo nuostolius, girdi, reikią mokėti suprasti. Korespondentas aiškina:

"Reikia taip pat atsiminti, kad žodis 'sunaikintas', kurį vartoja sovietų pranešimai, reiškia vieneto sunaikinimą, kaipo kovojančios organizacijos. Tai gali buti įvykdyta, pavyzdžiui, **beveik be nuostolių**, suėmus divizijos štabą. Tai gali buti atlikta, žuvus (divizijos) įrangai."

Toliau korespondentas rašo, kad "sunaikintos" vokiečių divizijos dažnai buva perorganizuojamos ir sugrąžinamos į frontą. Kai kurios jų sugrįžo į frontą net 4 kartus per 18 mėnesių.

Taigi čia turime reikalą su ypatinga bolševikų terminologija. Ji labai skiriasi nuo paprastos žmonių kalbos. Kada sovietų informacijos komisaras Lozovskis praneša, jogei buvo "sunaikintas" tam tikras skaičius priešo divizijų, tai jisai kalba ne apie vokiečių kareivius, o tik apie jų organizacinį vienetą. Vienos tų divizijų galėjo netekti tiktai savo štabo, kitos — savo artilerijos ir sunkvežimių su maisto produktais, trečios galėjo buti pakrikdytos, vieniems pulkams atsitraukus į šiaurę, kitiems į pietus. Bet komisaras vadina tas divizijas "sunaikintomis".

Skaitant Lozovskio komunikatą, susidaro įspudis, kad priešas neteko, su kiekviena "sunaikinta divizija", 15,000 kareivių; o tikrumoje **beveik visi** priešo kareiviai galėjo išlikti, tik jie pasitraukė į kitas vietas. Lozovskio priešo nuostolių apskaičiavimuose yra sudėdami pilni divizijų kareivių skaičiai, užmuštų ir pasitraukusių. Teoretiškai "sunaikintos" divizijos virsta **tikrais** priešo nuostoliais.

Štai dėlko rusai taip greitai suspėja priešo nuostolius suskaityti: vos mušys pasibaigė, kai Informacijos biuras jau turi pilnas skaitlines, kurias jisai išdalina Maskvos laikraščiams ir radio stočiai (Amerikos korespondentai paskui tų laikraščių pranešimus persirašo ir telegrafu siunčia į Jungtines Valstybes). Ir štai dėlko tos skaitlinės visuomet yra tokios didelės ir "apvalios", susidedančios iš dešimčių tukstančių.

Mes vieną kartą esame išreiškę abejonę, ar tik ne Lozovskio "taipraiteris" užmuša tiek daug nacių, kiek jų paduoda sovietų komunikatai. Korespondentas David M. Nicol savo paaiškinimu šitą klausimą dabar atsako.

Bet reikšmingiausia jo telegramoje yra tai, kad Maskva jau kalba apie busimąjį vokiečių **"pavasario ofensyvą"** ir sako, kad jisai įvyksiąs "beveik tikrai". Tai reiškia, kad rusai turi nedaug vilties išstumti priešą iš svarbiausiųjų strateginių jo pozicijų.

Tokiu budu dabartiniai rusų žygiai prieš nacius nulemiančios svarbos neturi. Jų vertė daugiausia yra ta, kad jie neduoda vokiečių armijai per žiemą ramiai ilsėtis ir ruoštis vasaros mušiams.

Chicago Service Men's Center

Chicago Men's Service vyriausios patalpos randasi adresu 176 West Washington st. Čia vyrai uniformose gali praleisti liuoslaikį, kada jie yra Chicagoje.

Čia yra vietos bagažui pasidėti. Čia teikiamos informacijos keliauninkams. Duodami veltui bilietai į teatrus, sporto parengimus etc.

Merginoms drabužius pasidėti vieta. Pirmoji pagalba teikiama.

Kantina, dykai pavalgyti ir dykai cigaretai, saldainiai, lengvi gėrimai, teatras ir parengimams salė. Šokiai kas vakarą. Vodevilio aktai.

Knygynas, rašymui kambariai, žaismių kambariai, biliardai. Duodami prizai kontestų laimėtojams. Krutamieji paveikslai, šokių pamokos, paskaitos apie muziką, šapos įdomaujantiems rankų darbais. Dormitorijos, maudyklos, batams nuvalyti įrengimai, etc.

Pereitą savaitę atsilankiusių skaičius į 1 ir į 2 skyrius siekė daugiau nei 125,000 vyrų.

Kiek maisto suvartojama centruose, gali parodyti šie daviniai iš pereitos savaitės: 3,807 svarai "hot dogs", 4,215 tuzinų bandukių, taipgi 1,381 svaras mėsos sendvičiams, 1,756 svarai duonos, 3,300 pajų, 15 skrynių vaisių, 350 svarų kavos ir atitinkami kiekiai kitokių maisto reikmenių.

NAUJIENŲ-ACME Telephoto

CAMDEN, N. J. — U. S. S. Gowpens, naujasis Amerikos lėktuvnešis, kuris šiomis dienomis liko baigtas statyti.

LIETUVA! KELKIS!

St. Miščikas-Žiemys

(DVIEJŲ DALIŲ REALYBĖ)

(Tęsinys)

DALIS II.

XIII. Į NAUJĄ KALĖJIMĄ

—Perkunas juos trenktų! — pyko gatve varomas Bronius, — negalėjo bestijos dieną varyti. Bent mergelių butume pamatę, o dabar? Lyg, rodos, miestas butų išmiręs. Dargi žiburio niekur nematyti.

—Ne greit ir pamatysi... — tarė Kazys, kuris kalėjime visai surimtėjo ir į jokias bergždžias kalbas nesileisdavo, tik visą laiką pabėgimus projektuodavo.

Kazį Bajauską atvarę į naują kalėjimą, uždarė karcerin, kuriame buvo iki kaulelių vandens ir nei mažiausio langelio, jei neskaityti duryse vilkučio, kuris taip pat buvo pridengtas.

Pasijutęs karceryje Kazys truputį nusigando nežinodamas ką visa tai reiškia?

—Nebent, rupužės, jau teismui atiduoda? O gal jau už akių nuteisė ir iš šios kameros tiesiog varys šaudyti? — galvojo Kazys.

Kuomet akys šiek tiek pripratė prie tamsos, jis įžiurėjo kampe tupintį apkaustytą žmogų, kuris lyg per sapnus dejavo.

Priėjęs arčiau stengėsi jį pažinti, bet negalėjo įžiurėti veido bruožų, nes visas veidas buvo viena kruvina, pajuodus masė, kurioje akys, mažytės, užtinusios, vos težibėjo.

—Nepažįsti? — paklausė apkaustytas silpnu balsu.

—Nepažįstu... — tarė liudnai Kazys stengdamasis prisiminti, nes balsas, nors buvo silpnas, kažkur girdėtas ir pažįstamas.

—Manau ir tikra motina manęs nepažintų... — atsakė liudnai sukaustytas.

—Vincai! Nejaugi tai tu? — sušuko Kazys tik dabar iš balso pažinęs Vincą Sidabrėlį, kuris per susišaudymą Mickų kieme buvo pasprukęs su kitais vyrais.

—Aš... — tarė liudnai Vincas.

—Kaip pakliuvai? — nustebęs paklausė Kazys.

—Ilga pasaka... Pakliuvau... Neįstengiau išsislapstyti... Vietos vokietis išdavė... Suėmė ir baigia sveikatą ėsti.

—Ar seniai suėmė?

Jau veik dvi savaitės... ir šiandien pirma diena kaip nemuša... Senapilėje pusantros savaitės laikė... Kasdien daužė... Maniau iš proto išeisiu... Nei mažiausios vietelės ant mano kuno nėra, kur kraujas butų nesisunkęs... Nežinau kaip gyvas likau...

—Bet tu kelkis, — tarė Kazys pamatęs, jog Vincas vandenyje sėdi.

—Kelkis... Aš negaliu atsiketi... Mane šiandien iš ryto čia kampan pametė, aš ir likau... Kojų pajudinti negaliu. Tur but stuburkaulį sumušė ar ką... Nesivaldau...

—Bet, žmogau, šitaip sėdėti vandenyje negalima... Kelkis aš tau padėsiu...

Bendromis jėgomis Vincas šiaip taip atsikėlė, bet buvo matyti, jog tai suteikė jam didelių kančių. Jis galėjo stovėti tik į sieną atsirėmęs kairiu šonu, nes dešinės pusės pečiai buvo kruvini, dešinę ranką visai nevaldė ir palietus dešinį šoną, skausmingai suvaitodavo.

Kazys įsižiurėjo į Vincą ir stengėsi rankomis žaizdas apčiupinėti.

Galva buvo keliose vietose prakirsta ir plaukai sukepę su kraujais. Viršugalvis buvo vienlypis gruoblėtas išsikišusiais kur ne kur plaukai, pajuodęs šašas keliose vietose suskilęs.

Veidas buvo tiek kruvinas ir sudaužytas, jog išrodė viena kruvina masė, kurioje tik akys žybčiojo ir kur ne kur mėlynės.

—Reiktų tau bent veidą apiplauti, — patarė nedrąsiai Kazys. — Vandens čia pilna...

—Apmazgok truputį... Baisiai peršti... Bet ypač sopa pečius... Kuomet sujudu, rodos, kas juos geležinėmis šukomis šukuoja, drasko...

Kazys atsargiai pakėlė Vinco švarką, atsegiojo bruslotą, išpešė marškinius, kurių buvo likę vien skutai. Marškiniai išrodė lyg rodos kas juos butų ant Sidabrėlio pečių piaustęs atšipusiu peiliu. Jie buvo suskilę, suplyšę nelygiais gabalais, kraštai tų atplėštų skliurų buvo prikepę prie žaizduotų pečių. Kur buvo daugiau marškinių prie žaizdos prikepę, žaizda pulijo, puvo ir tik truputį paspaudus — veržėsi kažkoks gelsvas skystis, lyg rodos kraujas butų smarkiai vandeniu atmieštas.

—A, tu Dieve, mano! — sušuko Kazys pamatęs Vinco žaizduotus pečius. — Broleli tu mano, juk nuo smugių tavo marškiniai į mėsas įmušti... Vienas šašas...

—Gal but... — tarė dusliu balsu Vincas. — Aš nei nepamenu brolau, kaip jie mane mušė... Žinau, jog daugiausia teko per pečius... Rubus buvo ant galvos užvertę... Keletą kartų apalpau...

—Bet kuo jie tave taip mušė?..

—Viskuo... Skaudžiausia buvo vielinėmis nagaikomis. Viela budavo ėste ėdasi į kuną ir rodos geluonį pasiekia. Nežmoniškas skausmas...

—Na, jei tu pasveiksi — atminsi juos ir mirdamas...

—Mirdamas? Nuo žaizdų nemirsiu... Juk, brolau, jie manęs negali šaudyti... Aš nieko nepadariau... Aš jų nei vieno nenušoviau... Mane be ginklo paėmė... Užtiko bemiegant...

—Kas žino?.. Gal ir gerai baigsis, nors aš abejoju...

—O Krakauskas, Staineliai, Tauškalas, paimti?

—Rodos ne... O gal ir sudaužyti kur nors guli... Juk mes tikėjomės, kad ir tavęs nepaims...

—Kaip bendrai laikosi vyrai? Neišdavinėja? Beje, tu žinai Katrė jų šnipė!

—Eik jau! Nejaugi?..

—Tikriausiai... Jei ji tik pasirodys Užežerėje — vyrai užmuš... Ji visus išdavė...

—Matai, o kuomet Čekauskas sakė, kad ji šnipė, niekas neįkėjo...

—Bet kas galėjo tikėti? Žmogau? Juk lietuvaitė ir dar mokytoja!

—Na, žaltys, visvien neišsisuks... Kaip kalę užmuš!..

—Nuplauk man veidą... —paprašė Vincas.

—Tuojau... Matai, man ir sunku... Man visus nagus nuo pirštų nuvarė... Prišalau, o prusai kai kurių pirštų nagus per tardymą lupte aliupo... Maniau iš skausmo pasiusiu. Kaip dabar kišu juos į šaltą vandenį — sopa... Tu žinai,, aš dar nuo arešto dienos nesiprausęs... Kiek draugai nuprausdavo — tiek...

—Tai teneka... nereikia...

—Nieko... nieko... Aš apie tavo pečius galvoju... su jais reiktų tvarką padaryti...

—Ne, ten neliesk... Be šilto vandens nieko nebus... Geriausia butų, kad tu galėtum man prie veido ir ant galvos šaltus kompresus dėti... Galva, rodos, ugnyje dega...

Ištisą parą Kazys slaugė Sidabrėlį Vincą. Tik kitą rytą juodu iš karcerio išleido, nuėmė Sidabrėliui pančius ir įleido į bendrą kamerą, kur jų laukė nekantraudami draugai.

Pamatę Sidabrėlį labiau panašų į kažkokią mumiją, negu į gyvą žmogų, visi nutilo, visų lupose apmirė linksmi šukiai...

Dargi linksmasis Bronius teįsteigė Sidabrėlį užklausti:

—O tu kaip čia pakliuvai?

—Pakliuvau... Matai... nedrąsiai pasakė Vincas.

—Suėmė? — užklausė Čekauskas.

—Ne, paleido... — piktai atkirto Kazys, kuris Čekausko nekentė dėl jo noro viršyti visus, girtis savais darbais, kurių, anot Broniaus ir per padidinamą stiklą neįžiurėtum.

Prasidėjo bendros kalbos, dalinosi įspudžiais, prisiminimais.

Pervarius visus į naują kalėjimą, Antanina pakliuvo vienon kameron su Brone ir už draugę joms davė vieną kriminalistę, vokietaitę iš Vištyčio, kuri buvo sugyvenus su vokiečių kareiviu kudikį ir vėliau jį nužudė.

Susiėję draugės daugiau kalbėjo apie Katrę, kurią abidvi jau žinojo provokatore esant, negu apie ką kitą.

—Ot ir Katriutė! — tarė Antanina. — Ji vis ne taip kaip visi žmonės pasielgs... Dievai žino į ką ji atsigimė...

(Bus daugiau)

Dr. Jurgis Plieninis

Vokiškasis siaubas

(Tęsinys)

Tačiau Lietuva prieš vokiečius nekariavo, ji nebuvo vokiečių priešų tarpe. Vokiečiai neturėjo jokio pagrindo Lietuvą naikinti, kaip savo priešininką. Ir Lietuva, palyginti, greitai buvo vokiečių okupuota, atiteko ne veikiančiosios armijos, bet vokiečių okupacinės valdžios žinion. O del šitos valdžios plėšikavimų bei kraugeriškų darbų vokiečiai jau nebegali turėti jokio pasiteisinimo, ir šitoji valdžia Lietuvai visų daugiausia bloga ir padarė! Ji iščiulpė Lietuvos gyvybės sultis ligi pat paskutiniųjų jėgų, atėmė turtą, atėmė duoną, nualino, nususino visą kraštą, atnešė badą ir biaurias ligas.

Neužtektų rašalo ir popieriaus aprašyti visoms vokiečių niekšybėms, kurias jie musų tėvynėje Lietuvoje karo metu yra padarę. Mes tiktai keletą vokiečių darbų bruožų tepaminėsime. Ir iš jų plaukia baisios išvados...

Vokiečiai aiškinasi, esą net tarptautinė teisė leidžianti karo metu okupuotame krašte daryti rekvizicijas. Ir jeigu jie Lietuvoje darę rekvizicijas, tai čia dar jokio nusižengimo nesą. Jie už rekvizuotus daiktus išduodavę tam tikrus kvitus, sulig kuriais karui pasibaigus, turėjo buti teisingai atsilyginta... Bet tas ir yra, kad vokiečių daromosios rekvizicijos buvo ne rekvizicijos, bet valdžios įsakymu daromieji plėšimai. Išduodavę jie už paimtus daiktus kvitus! Bet ką gi jie šiuose kvituose rašydavo? O gi štai ką: "Šios kortelės padavėją pakarti", "Karvės buvo geros", "Šimtas karvių — šimtas markių, caras sumokės", "Paėmėm vieną bergždininkę mergą, caras sumokės", "Apsimokėsime po karo", "Ateisime kitą kartą", "Pabučiuok man į s...", — ir taip toliau, taip ir toliau! Lietuvos ukininkai vokiškai nemokėjo, ir šitokios kortelės jiems buvo duodamos, kaip sąžiningi pakvitavimai! O jeigu kas ir mokėjo vokiškai, vis tik prieš šitokį pasityčiojimą protestuoti negalėjo: vokiečių karo lauko teismai veikė labai greitai; pagaliau, lietuviui nugabenti į aną pasaulį vokietis net savo karo lauko teismo nesiklausė: nušovė — ir baigta! Jeigu vienur kitur Lietuvoje buvo išduodamos ir tikros rekvizicijų kortelės, tai paskui jos buvo atimamos ir naikinamos. Šitokį elgesį mes ir vadiname plėšimu pagal valdžios įsakymą! Šitokiu budu vokiečiai plėšdami žmones, darydavo kratas, esą ieškojo paslėptų maisto produktų. Bet per tas kratas vokiečiai grobdavo viską, kas tik pasitaikydavo, ir gabendavo į Vokietiją! Net moteriškus sijonus — ir tuos išsinešdavo ir siųsdavo savo pačioms ir meilužėms!

Kaip vokiečiai iščiulpė iš Lietuvos visą maistą, krašte prisidėjo badas, ligos ir mirtis, bet vokiečių sandėliai visada budavo pilni lietuviško maisto. Vokiečių tironų laukinės puotos su meilužėmis nesiliaudavo. Jie lietuvišku maistu aprupindavo savo meilužes ne tiktai Lietuvoje, bet ir Vokietijoje! Juk atsimenam visi, kad vokietis jokios doros neturėjo. Žmonių akyse šlykščiausiai elgėsi.

Miestuose vokiečiai, neduodami Lietuvos vaikams lietuviškos duonelės, įvedė neva maitinimo punktus, kur nelaimingiems badaujantiems vietoj maisto buvo duodama kaštanai, ąžuolo žievė, gilės, šiukšlės, dvėseliena!

Vokiečių elgesys Lietuvoje priveisė vagių, plėšikų, šmugelninkų, kyšininkų, šnipų, išdavikų... Bet vagių ir plėšikų jie negaudydavo, šmugelninkus gi ir kyšininkus skatino, nes tai vokiečiams buvo pelninga!

Užimdami svetimus ramių piliečių butus, vokiečiai be jokios atodairos išmesdavo laukan, o paskui išeidami iš buto jį padegdavo ar susprogdindavo — kad lengviau butų paslėpti vagystėje!

Jeigu koks nors vokietis parduodavo lietuviui kartais kokį nors daiktą, sakysime, batus, tai kitas, pirmojo užsiundytas, tuojau jį atimdavo, kaip vogtą. Vokiečių daiktai esą tik vokiečiams tegalį priklausyti!

Gaudydami pastotes, vokiečiai išmesdavo iš vežimo vežamą numirėlį ar ligonį ir versdavo lietuvį vežti juos kur pas meilužes!

Kad lietuviai negalėtų prasimalti savo badaujantiems vaikams duonos, vokiečiai užantspaudavo lietuvių malunus, atėmė iš kamarų girnas. Daugybę malunų jie sudegino, o atimtąsias girnas "kulturingieji" vokiečiai suskaldė! Tiktai Lietuvos vokiečių malunų jie nedegino, — vokiečiams malunininkams leido malti, atidavė, kaip sakoma, "malimo kencesiją", liepdami jiems lietuvių sąskaita pralobti!

Nuo vokiečių persekiojimų žmonės net bažnyčiose negalėdavo pasislėpti. Išeinančius iš bažnyčios žmones gaudydavo ir varydavo į visokius priverstinus darbus, arba net patys įsiveržd avo į bažnyčias, netgi pamaldų metu, ir elgdavosi jose, kaip girti smuklėse! O tieji priverstiniai darbai — kaip dažnai buvo skirti tiktai pasityčiojimui iš lietuvių! Pavyzdžiui, įsako nukirsti medį su visomis šakomis nešti kelis kilometrus — be jokios prasmės; arba įsako žmonėms nurauti žolę nuo sudegintųjų miestelio gatvių! Kas nenorėjo šitokio "darbo" dirbti, tas turėjo vokiečiams grynu auksu mokėti; tokiomis priemonėmis vokiečiai naudojosi, beatiminėdami iš žmonių auksą! Arba kur daržinėj vokiečiai pasidarydavo, kaip jie sakė "teatrą", jame kažin ką vokiškai, lietuviams nesuprantamai, vaidindavo, — ir versdavo žmones eiti jų žiurėti, mokėti jiems pinigus. Kas neidavo žiurėti, tas turėjo mokėti dvigubai: uždėdavo tuojau tokiam pabaudą "štriopą".

(Bus daugiau)

—Artistės Marlene Dietrich duktė Marie Seiber susižiedavo su britų artistu Haydn.

— Gen. Giraud pasižadėjo paleisti iš kalėjimų visus gen. de Gaulle šalininkus.

URŠULĖ VALAIKIENĖ,
po tėvais Sinkunaitė,
gyveno 2056 Augusta Blvd.
namų tel. Brunswick 6297

Persiskyrė su šiuo pasauliu sausio 17 d., 3:58 val. po pietų, 1943 m., sulaukus pusės amž., gimus Liet., Rokiškio apskr., Lukštų parap., Armanų kaime. Amerikoj išgyveno 35 met.

Paliko dideliame nuliudime vyrą Kazimierą, sunų Dr. Anthony Valaika, marčią Helen ir 2 anukus Phillip ir Thomas, 2 dukteris Bernice Mueller, žentą Elmer ir anukę Mary Lou, Louise Gricius, žentą Edward ir 2 anukus Kenneth ir Anthony, brolį Antaną Sinkuną ir daug kitų giminių, draugų ir pažįstamų.

Kunas pašarvotas kopl., 1735 W. Wabansia Ave. Laidotuvės įvyks ketv., sausio 21 d. 9:00 val. ryto iš kopl. į Šv. Mykolo parap. bažnyčią, kurioje atsibus gedulingos pamaldos už velionės sielą, o iš ten bus nulydėta į Šv. Kazimiero kapines.

Nuliudę liekame: **Vyras, Sunus, Marti, Anukai, Dukterys, Žentai, Brolis, ir Gim.**

Laid. Direkt. John F. Eudeikis, Tel. YARDS 1741.

LOVEIKIS Siunčiam Gėles Telegramu į Visas Pasaulio Dalis
KVIETKININKAS
Gėlės Vestuvėms, Bankietams ir Pagrabams.
3316 SO. HALSTED ST.
Tel. YARDS 7308

URBA Gėlės Mylintiems Vestuvėms, Bankietams, Laidotuvėms, Papuošimams.
GĖLININKAS
4180 Archer Avenue
Phone LAFAYETTE 5800

PASKOLOS DAROMOS
ANT 1-MŲ MORGIČIŲ
GREITAI IR PIGIAI
MĖNESINIAIS ATMOKĖJIMAIS

MUTUAL FEDERAL
SAVINGS and LOAN ASSOCIATION
OF CHICAGO
2202 W. Cermak Road
Telefonas:
CANAL 8887
Ben. J. KAZANAUSKAS
SEKRETORIUS.

a. ✠ a.

MARY MARTIN
(Marcinkevicz), po tėvais Maliska.
gyveno 1240 S. 50th Ct.

Persiskyrė su šiuo pasauliu sausio 16 d., 1943 metais, gimus Chicago, Ill.

Paliko dideliame nuliudime vyrą John, 3 sunus John Jr., Anthony ir Will, jo žmoną Emily, 2 dukteris Ann Pocius, vyrą John, Grace Rogers, 5 anukus Shirley, George, Carol, Billy ir Joyce, brolį John Maliska ir gimines.

Kunas pašarvotas Anthony B. Petkus kopl., 1410 So. 50th Ave., Cicero. Laidotuvės įvyks ketvirtad., sausio 21 d., 8:00 val. ryto iš kopl. į Šv. Antano parap. bažnyčią, kurioje atsibus gedulingos pamaldos už velionės sielą, o iš ten bus nulydėta į Šv. Kazimiero kapines.

Visi a. a. Mary Martin giminės, draugai ir pažįstami esat nuoširdžiai kviečiami dalyvauti laidotuvėse ir suteikti jai paskutinį patarnavimą ir atsisveikinimą.

Nuliudę liekame:
Vyras, Sunai, Dukterys, Anukai ir Giminės.

Laid. Direkt. Anthony B. Petkus, Tel. CICERO 2109.

JONAS ZOSTAUTAS
gyveno 2312 S. Leavitt St.

Persiskyrė su šiuo pasauliu sausio 17 d., 10:30 val. ryto, 1943 m., sulaukęs 28 m. amž., gimęs Chicago, Ill.

Paliko dideliame nuliudime tėvą Klemensą, 2 brolius, Kazimierą (U. S. Navy), Alfonsą, brolienę Bruna ir šeimą, dėdes Joną Zostautą, Juozapą Laiškonį, Custer, Mich. ir Joną Laiškonį, Indijanoj ir daug kitų giminių.

Kunas bus pašarvotas Lachawicziaus koplyčioj, 2314 w. 23rd Pl. Laidotuvės įvyks ketvirtadienį, sausio 21 dieną, 8:30 valandą ryto, iš koplyčios į Aušros Vartų parap. bažnyčią, kurioje atsibus gedulingos pamaldos už velionio sielą, o iš ten bus nulydėtas į Šv. Kazimiero kapines.

Visi a. a. Jono Zostauto giminės, draugai ir pažįstami esat nuoširdžiai kviečiami dalyvauti laidotuvėse ir suteikti jam paskutinį patarnavimą ir atsisveikinimą. **Nuliudę: Tėvas, Broliai, Dėdės ir Giminės.**

Laid. Direkt. Lachawicz ir Sunai. Tel. CANAL 2515.

CLASSIFIED ADVERTISEMENTS

HELP WANTED—MALE
Darbininkų Reikia

VYRAI
Jums Nebereikia Pirmesnio Patyrimo, kad Kvalifikuoti Save Sekančiai Pozicijai

BOOK PILERS
LOADERS
BUNDLERS
SACKERS
TRUCKERS
CAR UNLOADERS

VALANDOS
7:15 val. ryto iki 3:45 popiet
3:45 popiet iki 12:15 ryto.
11:15 popiet iki 7:15 ryto.
W. F. Hall Printing Co.
4600 DIVERSEY
Employment Dept.

VYRŲ DIRBTI HAMPERS. Uždirbsite nuo $7.50 iki $9.00 į dieną. Pastovus darbas. Dienomis dirbti.
HYDRO HAMPER CORP.,
700 W. Roosevelt Rd.

VYRŲ
Dirbtuvės darbas. Atsišaukite tik tokie, kurie pageidaujate nuolatinio darbo.
Matykite MR. DOUGLASS,
6616 So. Laramie St.

REIKIA VISOKIAM SIULIŲ NUPROSINIMO DARBUI.
209 So. State Street,
Room 1316.

PAGELBININKŲ PRIE NASH TROKŲ
$7.00 į dieną. C. GROOT, 1422 So. 50th Ave., CICERO, ILL.

REIKALINGAS BARTENDERIS; geras mokestis. 2418 W. 67 St.

REIKALINGAS DARBININKAS į kafeteriją dirbti virtuvėje. 3465 S. Morgan street.

SKALBYKLAI PAGELBININKŲ
Sorters, pullers, packers; pastovus darbas. Gera mokestis.
925 So. California Ave.

CRACKER DOUGH ROLLERS PATYRUSIŲ.
CONSOLIDATED BISCUIT CO.,
1465 W. 37th Street.

REIKIA VYRŲ
Gerai apmokami darbai. Nereikia patyrimo. Geriausia proga išsidirbti toliau.
100% WAR PRODUCTION.
2743 West 36th Place

VALDŽIOS DARBAI
Sprayers, cabinet makers, rauter hands, sanders, assemblers, packers.
ILLINOIS MOULDING CO.,
2411 West 23rd St.

DARBININKŲ LENGVAM DIRBTUVĖS darbui; patyrimas nereikalingas. 50c. į valandą, viršlaikis. Telefonas VAN Buren 3151.

REIKIA 2 VYRŲ
Iki 50 metų senumo, įpratusių prie plieno darbų, kurie gali operuoti drill presus, grinding wheel ir tt. Turi buti blaivus. Dirbtuvė randasi BEVERLY HILLS.
Telefonas CEDarcrest 8200

DARBININKŲ
dirbti dirbtuvėj ir jarduose.
ILLINOIS MOULDING CO.,
2411 West 23rd St.

SHAPERS IR BASTERS
prie vyriškų kautų. Gera mokestis.
308 WEST VAN BUREN.
3-čias aukštas.

MESSENGER BOYS
Lengvas pristatymas. Gera alga.
418 SO. MARKET STREET,
7-tas aukštas.

REIKALINGAS DARBININKAS pagelbėti janitor'iui. 913 N. Sacramento Blvd. Tel. ARMitage 8227.

SUSIRINKIMAI

HUMBOLDT PARK LIETUVIŲ Politikos Klubo metinis susirinkimas įvyks sausio 20 d. 1943, Grigaičio svet., 3800 Armitage ave., 8 val. vakare. Gerbiami klubiečiai nepamirškite atsilankyti. —**Valdyba.**

ŽEMAIČIŲ KULTUROS KLUBO metinis susirinkimas įvyks trečiadienį, sausio 20 dieną, 7:30 val. vak. Hollywood svetainėje, 2417 W. 43rd St. —**Julia Petraitienė**, nut. rašt.

REMKITE TUOS, KURIE GARSINASI "NAUJIENOSE"

HELP WANTED—FEMALE
Darbininkių Reikia

MOTERŲ IR MERGINŲ PRIE KARIŠKŲ DARBŲ
18 iki 60 metų amž.
AR JŲS NORITE PADĖTI TALKININKAMS LAIMĖTI KARĄ, KUOMET JIE STENGIASI VISAME PASAULYJE IŠLAISVINTI ŽMONES IŠ PRIESPAUDOS, DIRBDAMOS 8 VALANDAS Į DIENĄ, 6 DIENAS Į SAVAITĘ, PER 3 MĖNESIUS LAIKO?
Šis karas yra jusų karas. Dėdė Samas prašė mus atlikti didesnį darbą gaminant kenuotą maistą Armijai. Mes galime tai padaryti, jeigu jųs mums pagelbėsite.
PATYRIMAS NEBUTINAS.
Pradžioj alga
55c. Į VALANDĄ
ir laikas ir pusė už viršlaikį.
GEROS DARBO SĄLYGOS, O GATVĖKARIAI PRIVEŽA PRIE PAT MUSŲ DURŲ.
CAMPBELL SOUP COMPANY
(CENTRAL DIVISION)
1643 W. 47th St.
ARBA
2550 W. 35th St.

REIKALINGA ATMATINIŲ POPIERIŲ skirstytojų. Patyrimas nereikalingas. General Fiber Co., 3801 S. Racine ave.

MERGINŲ
17 iki 30 metų kepykloje; dienomis darbas. Viršlaikis.
MAYFLOWER DOUGHNUT CORP.
1933 So. Halsted St., 6 aukštas.

HOTELIUI TARNAIČIŲ
Kreipkitės į Housekeeping Department, BISMARCK HOTEL, 171 W. Randolph St.

MERGINŲ ARBA MOTERŲ
Lengvas dirbtuvės darbas. Paryrimas nebutinas. Pastovus darbas. Laikas ir pusė už viršlaikio darbą. 4-tas aukštas, 3500 So. Morgan St.

SKALBYKLOS RAŠTINEI
Bendras raštinės darbas. Gera proga išsidirbti.
AMERICAN LAUNDRY,
925 So. California.

MERGINŲ
18 metų ir senesnių dirbtuvės darbui. Geros darbo sąlygos. Pasilsiui pertraukos. Cafeteria, rukymui kambarys.
National Biscuit Co.
1018 Washington Blvd.

MERGINŲ LENGVAM dirbtuvės darbui, be skirtumo amžiaus. Patyrimas nebutinas.
JUSTRITE BOX & LABEL CO.,
155 N. Union Avenue.

OPERATORKŲ PRIE SKALBIAMŲ SUKNELIŲ.
Patyrusių, single needle ir special operatorkų. Gali uždirbti didelę algą. Geros darbo sąlygos. Pastovus darbas. 464 SO. RACINE.

PATYRUSIŲ MOTERŲ IR MERGINŲ
ARBA IR NEPATYRUSIŲ
dirbti kaipo kepėjoms. Taipgi veiterkų, food runners, indų plovėjų. Darbas tea room'yje. Kreipkitės į Employment Office, 3 aukštas.
MARSHALL FIELD & COMPANY,
State ir Washington Sts.

OPERATORKŲ Prie SKALBIAMŲ SUKNELIŲ
paryrusių, single needle ir special operatorkos gali uždirbti aukščiausią algą. Geros darbo sąlygos. Pastovus darbas.
404 SO. RACINE AVE.

HELP WANTED-MALE-FEMALE
Darbininku-Darbininkių Reikia

10 ARBA DAUGIAU VYRŲ
MACHINE HANDS
ir cabinet makers; taipgi berniukų ir moterų lengvam darbui. Gera mokestis.
Tel. MONROE 7665.

REAL ESTATE FOR SALE—(NAMAI IR ŽEMĖ PARDAVIMUI)

NEATIDĖLIOKIT!
Pamatykite Juos Šiandien!

TIKĖSITE, AR NE!
2 flatų medinis Ciceroje, 4 ir 4 kamb. Pasiulykite tik $1400 ir šis bargenas bus jusų. $500 įmokėti.

BENT GRAŽUMĖLIS
Kampinė 10 kambarių murinė rezidencija Ciceroje. Tile stogas, 2 karų garažas su tile stogu. Karšto vandens šildymas. 1½ maudynės. Kaina tik $10,800. Pamatykite šiandien. $2500 įmokėti.

BUK PATS SAVININKU.
6 kambarių murinis namas, Gunderson Ave. Berwyne. Furnasu šildomas. Ir 1 kamb. beismente. Lotas 30x125. Kaina tik $6800. Kam mokėti rendą? $1800 įmokėti.

SAVININKAS SAKO: "PARDUOKIT TIK UŽ $7250"
Kampinis 6 kamb. murinis bungalow Ciceroje. Taipgi 1 kamb. atike. Furnasu šildomas. Lotas 36x125. Arti Morton High School. $1800 įmokėti

$1200 ĮMOKĖJĘS
Nupirksi 4 kambarių medinę cottage Stickney, Asbestos shingled. Cemento blaksų fundamentas. Naujas stogas. Kaina tik $3900.

LABAI GEROJ VIETOJ
6 kambarių medinė rezidencija, ant akmens fundamento. Oak Park Ave., arti C. B. & Q. stoties. Furnasu šildoma. Naujas stogas, 2 karų garažas. Nauji gutters. Lotas 37½x125. Kaina tik $6850. Nepavėluokite. $1900 įmokėti.

VEIKITE GREITAI.
Stucco cottage Hawthorne. Furnasu šildoma. Venetian blinds. Uždaryti porčiai. Kaina tik $4300. Buk pats savininku! $1200 įmokėti.

LABAI GEROS RENDOS!
3 flatų murinis Grenshaw, arti Kostner Ave., Chicagoj, po 5 kamb. Kaina tik $4100. Tikras bargenas. $1000 įmokėti.

MOKĖK RENDĄ PATS SAU!
7 kamb. murinis namas Elmwood Parke. Garu šildomas. Lotas 33x125. Naujas stogas. Kaina tik $7500. Geriausia vertybė. $1900 įmokėti.

TIKRASIS BARGENAS.
6 flatų murinis Lawndale, po 4-ris kamb. Kaina tik $8900. Labai geros rendos. $2200 įmokėti.

ĮKAINUOTA GREITAM PARDAVIMUI.
4 flatų medinis Ciceroje, 3 flatai po 4 kamb. ir 1 flatas po 6 kamb. Garažas. Kaina tik $4500. Beldžiasi proga! $1100 įmokėti.

GYVENK VIENAM FLATE IR TEGUL KITAS FLATAS GELBSTI JUMS IŠMOKĖTI ŠĮ NAMĄ!
2 flatų murinis Berwyne, 5 po 5 kamb. 2 furnasai. Venetian blinds. Cabinet sinkos, 2 karų garažas. Lotas 37½ pėdų. Naujas stogas. Kaina tik $10800. Namas labai geram stovyje. $2500 įmokėti.

NEPAVĖLUOKITE!
2 aukštų murinė biznio nuosavybė 38th Street, arti Kedzie Ave. Krautuvė ir 4 kamb. užpakaly. 2 po 4 kamb. flatai antrame aukšte. Taipgi 5 kamb. medinis užpakalyje. Lotas 55x125. Kaina tik $7600. Labai geros įplaukos. $1900 įmokėti.

PROGA BELDŽIASI.
2 flatų medinis ant cemento fundamento Brokfielde. 4 ir 5 kamb. Asbestos shingled. Dideli kambariai. 2 karų cemento blaksų garažas. Furnasu šildomas su stokeriu. Naujas stogas. Naujas cemento grindimas beismente. Lotas 75x125. Kaina tik $7500. Veikite greitai! $2000 įm.

KO ŠIANDIEN VERTOS JUSŲ RENDŲ KVITOS!
2 flatų murinis, North Ridgeway Ave., arti Belmont Ave., 5 ir 6 kamb. Garu šildomas. Cabinet sinkos. Garažas. Kaina tik $8500. Gyvenk viename flate ir tegul kitas flatas gelbsti išmokėti šį namą. $2100 įmokėti.

SUMUŠKITE INFLIACIJĄ
3 aukštų murinis, Lawndale, arti 26th St. Krautuvė ir 3 kamb. užpakaly. 5 flatai po 4 kamb. Kaina tik $9700. Labai geras investmentas. $2500 įmokėti.

ŠTAI YRA—
7 kamb. murinė rezidencija, Lyons. Labai platus lotas. Karšto vandens šilima. 2 karų garažas. Kaina tik $8000. Buk pats savininku. $1600 įm.

LABAI GERA TRANSPORTACIJA.
10 kamb. medinė rezidencija, 23rd Pl. arti 52nd Ave., Ciceroj. Garu šildoma. Garažas. Lotas 50x125. Kaina greitam pardavimui tik $6500. Tikras bargenas. $1800 įmokėti.

KUR JŲS GAUSITE ŠITOKĮ BARGENĄ.
6 kamb. stucco rezidencija, Forest Parke. Karštu vandeniu šildoma. Uždari porčiai. Kaina tik $6450. Mokėk rendą pats sau! $1600 įmokėti.

RENDŲ KVITOS NENEŠA DIVIDENDŲ!
2 aukštų medinis, Kirkland Ave., arti Cermak Rd., Chicagoj, 5 ir 5 kamb. Budinkas yra shingled. Taipgi 1 kamb. atike. Kaina tik $4500.

NEGALIMA DAINUOTI "HOME, SWEET HOME" IŠ RENDŲ KVITŲ.
6 kamb. murinis namas, arti Cermak Rd. Ciceroj. Taipgi 2 kamb. beismente. Virtuvės kabinetai. Karštu vand. šildomas su stokeriu. Uždari porčiai. Kaina tik $6700.

TEISINGA KAINA.
Murinė biznio nuosavybė Berwyne. Didelė krautuvė. Budinkas 7 met. senumo. Kaina greitam pardavimui tik $4850.

LABAI GERAS INVESTMENTAS.
Kampinė 2 aukštų biznio nuosavybė Lawndale. Krautuvė ir 5 kamb. užpakaly. 2 po 4 kamb. flatai antrame aukšte. 2 karų garažas. Kaina tik $2800. Kur jųs gausite geresnį bargeną.

VIENAS IŠ GERIAUSIŲ DUFLAČIŲ CICEROJE.
2 flatų murinis, Austin Blvd. 6 ir 6 kamb. Plieno konstrukcijos. Karštu vandeniu šildomas, 2 boileriai. Lotas 33x125. Uždari porčiai. Kaina tik $11,300. Labai gera vertybė. $3500 įmokėti.

GRANT WORKS.
Kampinė 2 aukštų medinė biznio nuosavybė. Krautuvė ir 4 kamb. užpakaly, 2 po 4 kamb. flatai antrame aukšte. 3 kamb. atike. Karšto vandens šilima. Beismentas po krautuve. Lotas 50x125. Kaina tik $6600.

MURINIS DUPLEX BERWYNE.
5 ir 5 kamb. Lotas 52x125. Kaina tik $13,500. Jųs galite nupirkti šį gražų duplex'ą įmokėdami tik $1350.

RIVERSIDE.
7 kamb. akmens rezidencija. Taipgi pusryčių kamb. Karštu vand. šildoma. 2 maudynės. Plieno konstrukcija. Namas tik 15 metų senumo; 2 karų akmens garažas. Kaina tik $13800. Labai geroj vietoj. $4000 įm.

2411 S. 52nd Ave.
JOHN O. SYKORA
REALTOR
Phone Cicero 453
GYVOS VIELOS ORGANIZACIJA
MES VADOVAUJAME GREITUOSE PARDAVIMUOSE
27 metai real estate biznyje.
ATIDARA SEKMADIENIAIS NUO 1 V. P. P. IKI 5 V. PO PIET

$500 ĮMOKĖJUS NUPIRKS 5 kambarių murinę cottage. Moderniškas vidus: Venteian blinds, furnaso šilima; greitai galima užimti. Išmokėjimai po $35 į mėnesį, įskaitant pagrindinę kainą ir nuošimčius.
2415 W. WASHBURN,
Šaukite STEwart 9571.

FURNITURE-FIXTURE FOR-SALE
Rakandai ir Įtaisai Pardavimui

LINOLEUM PAKLOJIMAS DYKAI.
CONGOLEUM 39c. INMADE 49c
INLAID 79c. KREDITAS.
HEMLOCK 3200.

WHOLESALE FURNITURE
Rakandai ir Įtaisai Pardavimui

MOKĖDAMAS CASH—
už rakandus sutaupysite nuo 40 iki 60%. Mes pristatome bile kur. Pašaukite ar rašykite dėl daugiau informacijų. Vien tik nacionaliai žinomi daiktai randasi pas mus.
ALIŠAUSKAS, SUNUS,
6343 So. Western Ave.,
Chicago, Ill. Tel. REPublic 6051

BUSINESS CHANCES
Biznio Progos

IŠ PRIEŽASTIES LIGOS ant greitųjų parduodu lunchroom ir soda fountain tarpe high schoolių ir parapijinių mokyklų. Įsteigtas per daugelį metų. Grynų pajamų $100 į savaitę. Kampinė krautuvė, moderniški gyvenimui kambariai. Žema renda, garu šildoma. Reikia trupučiuko cash. 932 E. 79th Street, STEwart 10306.

DELICATESSEN IR GROSERNĖ. Geras biznis. A-1 įrengimai ir stakas. Rezidencijų distrikte. Pardavimo priežastis eina į Armiją. 5 kambariai, maudynė, garo šilima. Duosime pabandyti. 314 E. 70 St.

15 LAIPSNIŲ ŽEMIAU ZERO NAKTĮ Į TREČIADIENĮ

TOKS BUVO CHICAGOS ORO BIURO PRANAŠAVIMAS ANTRADIENĮ

Chicagos oro biuras antradienį pranašavo, kad temperatura naktį į trečiadienį nupuls iki 15 laipsnių žemiau zero. Tai busiąs rekordinis šįmet šaltis.

Šiurpulis tur but ne vieną sukratė, kai jis ar ji perskaitė šį pranešimą. Ypatingai nukratė tuos, kuriems teko anksti antradienį vykti į darbą.

Sniego pustymas antradienį buvo nemalonus. Dar aršiau jautės tie, kuriems teko laukti gatvėkario po pusę valandos, o sulaukus praleisti jį, nes vietos naujiems važiuotojams jame jau nebuvo.

Tukstančiai darbininkų pavėlavo į įmones antradienį. Užtruko gatvėkariai, pavėlavo traukiniai iš priemiesčių atvykti į Chicagą. Gatvėse šen ir ten reikėjo palikti automobilius ir ieškoti pagalbos juos iš sniego ištraukti.

Kai kuriose mokyklose mažai mokinių atsilankė. O trečiadienį, jeigu temperatura nukris iki 15 laipsnių žemiau zero, kaip oro biuras pranašauja, tai daug mokyklų gal visai uždarytų bus, ypatingai priemiesčiuose.

Tačiau ką pasakytų chicagiečiai, jeigu jie susilauktų tokio šalčio, koks užgavo Dakotą. Čia temperatura pirmadienį nukrito 28 laipsnius žemiau zero.

Prie progos tenka pastebėti, kad Argentinos sostinėje Buenos Aires, kur dabar yra vasara, temperatura pereitą pirmadienį siekė 104.5 laipsnius šilimos.

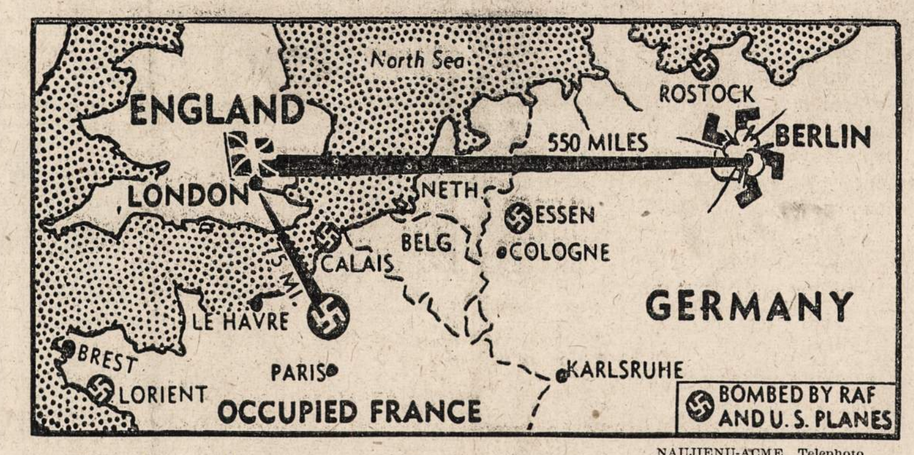

NAUJIENŲ-ACME Telephoto

Dvi naktis anglai bombardavo Berlyną su 8,000 svarų bombomis. Naciai bandė atsilyginti ir puolė Londoną, bet jų atakos buvo nesėkmingos.

RACIONAVIMAS MAISTO VALGYKLOSE

Pastaruoju laiku daug kalbėta apie racionavimą (paskirstymą kvotomis) maisto reikmenių šeimininkėms, kai jos pirks tas reikmenes krautuvėse. Bet tukstančiai ir tukstančiai chicagiečių valgo baruose, valgyklose ir viešbučiuose. Tukstančiai yra tokių, kurie visuomet valgo restoranuose. Kaip racionavimas palies juos?

Valgyklų, barų ir viešbučių prižiurėtojai sako, kad jie aprupins savo kostumerius maistu. Gal bus pakeitimų kostumerių dietoj. Pavyzdžiui, mažesnės porcijos bus duodamos tokio maisto, kurio trukumas jaučiamas, ir daugiau bus siuloma tokio maisto, kurio yra išteklių.

Kai kurios Chicagos valgyklos jau dabar duoda plonesnes sviesto riekutes. Ateity jos tur but bus dalinamos dar mažesnės.

Vienur kitur valgyklų savininkai pranešė savo kostumeriams, kad jie jau kepa bandukes be sviesto. Thompsono valgyklos nebeduosiančios sviesto su penkių centų bandukėmis, bet duosiančios jo su 10 centų bandukėmis.

Kiti restoranų tvarkytojai sako, jogei naujų valgių bus gaminama tikslu pavaduoti mėsos valgius, etc.

Paskirstymas maisto reikmenių valgykloms bus atliekamas remiantis bizniu, kurį jos darė gruodžio mėnesį. Jeigu kurios valgyklos biznis augs, didės, tai jos gaus daugiau produktų. Valdžia nedės jokių varžtų valgykloms, nevaržys jų kostumerių skaičiaus.

PAVOGĖ GASOLINO RACIONAVIMO KUPONUS

APSKAIČIUOJAMA, KAD "JUDOJOJ RINKOJ" PAVOGTŲ KUPONŲ VERTĖ GALINTI BUTI $150,000

Anksti pirmadienio rytą vagiliai įsilaužė į racionavimo tarybos (rationing board) patalpas 25-me warde adresu 2345 W. Roosevelt road. Jie pavogė 6,534 knygeles su gasolino racionavimo kuponais, kuriais galima nusipirkti 1,530,224 galionus gasolino.

Paskirstymo pareigunai apskaičiuoja, kad vadinamoj "juodojoj rinkoj", pavyzdžiui rytinėse valstijose, pavogtų kuponų vertė galinti siekti $150,000.

John Cook, 69 metų tarybos patalpų dženitorius, pranešė įvykio tyrinėtojams, kad jis išgirdo, pabudęs naktį apie 2 valandą, jogei kas sen kalba ofisuose. Cook miegojo sklepe, o ofisai yra pirmame aukšte. Jis, Cook, pasiėmė revolverį ir palipo aukštyn į ofisą, bet apie tą laiką vagiliai jau buvo išėję.

Michael F. Mulcahy, Kainų Administracijos Chicagos srities ofiso direktorius, pranešė, kad jo ofiso auditoriai čekiuoja pavogtų knygelių numerius.

Įdomu tai, kad vagiliai nekreipė dėmesio į maisto reikmenių racionavimo knygeles. Jie paliko jas vietoje. Tačiau kartu su gasolino kuponais jie pasiėmė kuponų, kuriuos užtiko kurenamui aliejui. Iš to daromas išvadas, kad vagiliai specializuojasi aliejaus ir gasolino juodojoj rinkoj.

Tyrinėtojai sako, kad kuponai buvo laikomi saugiojoj šėpoje neužrakinti. Pasak Mulcahy, tai jau ketvirtas paskirstymo ofisas, išvogtas Chicagoje nuo to laiko, kai tapo įvestas gasolino racionavimas. Ir pirmesnėse vagystėse išnešta gasolino kuponų. Šių kuponų numeriai tapo išsiuntinėti gasolino stotims, bet iki šio laiko gasolino stočių prižiurėtojai dar ne vieno tokio kupono neraportavo valdžios atstovams.

Reikia pasakyti, kad gan sunku yra stotyse vogtus kuponus pažinti. Kuponų knygutės yra sunumeruotos, o patys kuponai nenumeruoti.

Michael Kenna Pasitraukė Iš Aldermano Vietos

Aldermanas Michael "Hinky Dink" Kenna pranešė formaliai, kad jis nebekandidatuos sekančiuose rinkimuose. Jis užgyrė kandidaturą John Budingerio 67 metų. Pastarasis yra Kenna draugas per paskutinius 40 metų.

Michael Kenna pastaruoju laiku jautė menką sveikatą. Be to, jis yra 84 metų senumo. Chicagos aldermanu iš 1-mo wardo Kenna ištarnavo apie 50 metų. Tiek pat laiko jis yra wardo komitimanas.

Kart kartėmis įvairūs reformuotojai ir opozicijos kandidatai kaltino Kenna nešvariais rinkimais, pataikavimu ištvirkimui, balsų pirkimu ir kitokiais nusikaltimais. Bet 1-mas wardas vėl ir vėl išrinkdavo jį savo aldermanu.

Viešai, prieš publiką dažniausia kalbėdavo kiti, tačiau už kulisų, įvairiuose demokratų pasikalbėjimuose, konferencijose Kenna vaidino neabejotinai svarbią rolę ir skaitėsi kaipo vienas gudriausių wardų politikierių.

Gatvėkaris Kone Įvažiavo Į Taverną

Morgan-Racine-Ashland ave. gatvėkaris pereitą pirmadienį nušoko nuo bėgių ties namais 1200 W. Hubbard street, pasileido skersai gatvės ir privažiavęs visai arti prie Sam's Tavern, 1200 W. Hubbard, sustojo. Dar keletą colių pavažiavęs, gatvėkaris butų išbeldęs tavernos langus. Motormanas ir šeši gatvėkario pasažieriai išliko sveiki.

Devyni Žuvo Iš Chicagos Srities

Jungtinių Valstijų laivyno departamentas praneša, kad devyni vyrai iš Chicagos srities žuvo, keturių pasigendama, o septyni buvo sužeisti laikotarpiu nuo gruodžio 16 iki gruodžio 31 dienos. Paduotame sąraše lietuviškų pavardžių nematyti.

Mokyklų Auklėtiniai Kviečiami Talkon

Renkami fondai kovai su infantiliniu paralyžium

Mokyklų vaikai, bernaičiai ir mergaitės, šią savaitę stojo talkon. Jie prisidėjo prie aukotojų į fondą infantiliniam paralyžiui kovoti.

Cook kauntėje norima iki Prezidento gimimo dienos (sausio 31-mos) sukelti $250,000 šiam tikslui. Manoma, kad mokyklų auklėtiniai prisidės žymia suma prie šio tikslo. Mokyklų perdėtiniai priemiesčiuose ragina vaikus atsiliepti į vajų ir paraginimus.

Kviečiama aukoti kovai su infantiliniu paralyžium ir plačioji visuomene.

MĖRAS KELLY PASKELBĖ SAVO KANDIDATURĄ

Pirmadienio vakare mėras Edward J. Kelly kalbėjo per radiją. Jis pareiškė, kad naujo termino ieško remdamasis nuveiktais savo darbais. Oponentų charakterio jis nešmeiš. Parodys, ką gero jo administracija davė Chicagai.

Mėras kalbėjo, kad miesto finansinė padėtis buvo visai pakrikusi, kai jis tapo mėru. Šiandien ji yra sutvarkyta. Anuomet miestas negalėjo gauti kreditų net mokėdamas aukščiausius nuošimčius, šiandien bankai ieško pirkti miesto obligacijas. Anuomet miesto samdiniams algos buvo nemokamos per penkis mėnesius. Šiandien ji gauna savo algas laiku. Mėras teisino reikalą pakelti miesto samdiniams algas. Teikė kitokių įrodymų, jogei jo administracija davusi miestui gerą gaspadoriavimą.

Vaikinas Ir Mergina Žuvo Sniego Užpustytame Automobily

QUINCY, Ill. — Camp Point miestely, pačiame biznio centre, 15 mylių nuo Quincy, apšalusiais langais, užpustytame sniegu automobily pirmadienį rasti negyvas vaikinas ir mergina. Automobily buvo dar kiti du vaikinai, vienas kurių dabar guli ligoninėje kritiškoj padėty, o kitas randasi namuose daktaro priežiuroje.

Automobilis išstovėjo prie šaligatvio 17 valandų, bet niekas nekreipė į jį ypatingo dėmesio. Gi per apšalusius langus nesimatė kas mašinoje yra.

Pagaliau pirmadienį apie 4 valandą popiet iš automobilio išlipo ir tuoj šaligatvy susmuko Meredith Davis. Jis betgi spėjo pasakyti, kad automobily yra negyvų žmonių.

Mašinoje užtikti negyvi Eleanor Bradley 17 metų ir Donald McMeans 16 metų; gi Tom Lauderback 19 metų buvo pusgyvis. Jis tapo nugabentas į ligoninę.

Davis paaiškinimu, jis įlipo į mašiną sekmadienio vakare apie 11 valandą. Jie visi keturi kurį laiką važinėjo mašina. Tom Lauderback pareiškęs, kad jis jaučiasi mieguistas ir norėtų pasilsėti. Kas toliau atsitiko — nebežinau, sako Davis.

Policija mano, kad jaunuoliai arba sušalo arba užtroško gasolino dujomis. Pasak Daviso, nei vienas iš jų negėręs, bet Lauderback nusiskundęs apie motoro dujas.

Jaunoms Moterims Paraginimas Lankyti Mokyklas

Jaunoms moterims, kurių vyrai tarnauja kariuomenėje, Chicagos Švietimo Taryba siunčia paraginimą. Patariama lankyti vakarais mokyklas.

Jeigu jos nėra baigusios aukštosios mokyklos ar kolegijos kursą, tai akredituotose Chicagos mokyklose jos dabar gali pabaigti kursą ir gauti diplomą. Arba jos gali užbaigti dviejų metų Junior College kursą.

Jeigu jos yra baigusios mokyklos kursą, tai gali imti pamokas siuvimo, virimo, namų vidaus papuošimą ir kitokius kursus namams patobulinti. Gali imti taksavimo kursus, biudžeto sudarymą, etc.

Yra kitokių kursų. Ažuot sėdėti namie ir nubodauti arba liudėti, mokyklose yra proga naudingai laiką suvartoti. Šiose mokyklose duodamos pamokos jaunoms moterims vakarais:

NORTH SIDE

Lake View, 4015 N. Ashland Blvd.
Schurz, 3601 Milwaukee Ave.
Wells, 936 N. Ashland Ave.

SOUTH SIDE

Englewood, 6201 Stewart Av.
Fenger, 11220 Wallace St.
Phillips, 244 E. Pershing Rd.

WEST SIDE

Austin, 231 N. Pine Ave.
Crane, 2245 W. Jackson Blvd.

Reikalauja Tuojau Prismaugti "Juodąją Mėsos Rinką"

Walter Pauli, Retail Meat Dealers Association atstovas, padarė pareiškimą: Dar mes tikrai neturėjome mėsos trukumo, o jau "juodoji rinka" mėsos bizny operuoja. Ateity, galima matyti, pradėsime tikrai jausti mėsos trukumą. Aišku, kad "juodosios rinkos" operacijos plėsis. Taigi Kainų Administracijos ofiso ir kiti valdžios pareigunai privalo dabar tuojau pasmaugti juodąją mėsos rinką, kol jos operacijos dar perdaug plačiai neįsišakojo.

Jeigu krautuvių savininkai, teisėtieji mėsininkai ir publika kooperuos, tai mėsos šmugelį pavyks greitai likviduoti, pasakė Pauli.

KAREIVIŲ LAIŠKAI

LAIŠKAS RAŠYTAS p. P. MILASHUI SR.

Rašo sunus, pakraščių sargybos narys, W. P. Milashus.

Brangus tėveli,—

Jusų laišką gavau, ir buvo labai malonu jis gauti.

Buvau New Yorke pereitą šeštadienį ir gerą laiką turėjau, o ir į jusų sveikatą vieną išmečiau.

Mes gal but į savaitę-kitą vyksime į naują stovyklą, bet kol kas tikrai dar nežinome.

Čia dabar yra labai šalta. Bet neturime sniego, tai nėra taip blogai. Noriu nupirkti Loretei dovaną jos gimimo dienos proga, bet nežinau ką pirkti. Manau vis gi, kad nupirksiu gerą žiedą. Jau gavau algą — $40. Pasakysiu, kad tiek ir teturiu.

Jau išsiėmiau apdraudą. Užrašiau ją motinos ir jusų, tėve, vardu. Paėmiau $10,000. Bet manau, kad jųs tų pinigų negausite, nes aš sugrįšiu sveikas.

Mano paveikslas pasieks jus į mėnesį laiko ar kiek vėliau. Aš jo dar nemačiau. Turėsite atleisti, jeigu jis neišeis gerai.

Dabar bus viskas ir veliju visiems: likite sveiki... Oh, yes, manau, kad jųs patys turėsite nusivalyti sniegą.

—Sudie, Valelis, jusų "baby".

LAIŠKAS RAŠYTAS RICHMOND WAIZDZIUNUI IR ŠEIMAI

Rašo Pvt. Bruno Povilaitis.

Dear Richard,—

Siurprizas: aš pagaliau rašau jums laišką. Jųs gal stebėjotės, kodėl neparašiau pirmiau. Pasakysiu, čia man buvo duota pakankamai darbo ir stengiaus parašyti tik keletą laiškų. Juos rašiau savo tėvams kartą per savaitę.

Kai aš pirmiausia pasiekiau stovyklą, tai buvau Camp Grant dvi dienas, o po to mane išvežė į šią svetimą šalį Texas, kuri, mano manymu, yra prasčiausia visose Jungtinėse Valstijose. Mano pirmosios savaitės čia buvo praleistos kaipo rekruto: ėjo mankšta ir turėjau dirbti kitokius darbus, pav. valyti karininkų patalpas ir kitką. To darbo aš nekenčiau.

Paskui padėjo mane prie darbo aplink lėktuvus. Čia mano darbo valandos siekė nuo 6:30 valandos ryto iki 6:30 val. vakaro arba kol mes darbą pabaigėme. Kai kada teko dirbti net iki 2:30 valandos ryto, o po to turėjau eiti prie reguliaraus darbo nustatytomis valandomis. Šitoks darbas pasidarė kaip skausmas sprande. Liuoslaikio mums duodavo tik vieną sekmadienį per mėnesį, jeigu turėjome pakankamai giliukio.

Tačiau pereitos savaitės pirmadienį tapau perkeltas į šį naują eskadroną, ir turiu pasakyti, kad man labai patinka dabar dirbti reikmenių sandėly ir rašinėti rašomaja mašinėle. Matot, jie turėjo užtektinai mekanikų, tačiau neužtektinai rašančiųjų mašinėle, taigi suradę, kad aš moku šiek tiek rašyti mašinėle, jie padėjo mane čia, ir aš tikrai džiaugiuosi.

Mano darbo valandos dabar yra nuo 8:30 ryto iki 4 popiet, su vienos valandos pertrauka pietums. Kai gaus daugiau lėktuvų, tai turėsime dirbti reguliarias valandas nuo šeštos iki šeštos ir negausime liuoslaikio sekmadienį.

Jeigu kas jums yra pasakojęs, jogei Texas valstijoje nešalta, tai patarkite jiems šokti į ežerą, nes čia yra itin šalta rytmečiais ir šilta popiet.

Armijos gyvenimas matomai eina man į sveikatą. Paaugau svoriu nuo 15 iki 20 svarų ir pridėjau keturis ar penkis colius per juosmenį ir apie colį sprande. Maistas yra labai geras. Turime užtektinai steikų pavalgyti ir vištienos, netruksta bulvių, nė pupų. Ši stovykla yra didelė, tačiau ne taip didelė, kaip Camp Grant. Nakvojame po 80 vyrų kareivinėje, o kai kurios kareivinės turi daugiau vietos ir jose telpa daugiau vyrų. Kai kurie iš vyrų yra vedę, taigi jie gyvena miestely.

Dabar, kai Armija pradės imti į savo eiles 18-20 metų vaikinus, aš manau, kad jųs įstosit savanoriu, kaip ir kiti. Mes čia turime daugelį to amžiaus. Jeigu aš bučiau jusų vietoje, tai palaukčiau iki gausiu apklausinėjimą, pirm negu stočiau į eiles, nes tarnyba yra ne juokas. Be to, jųs esate toli nuo namų, neturite tiek gerų draugų, kiek jų turėjote namie.

Aš nesigailiu, kad esu armijoje, nes ji man patinka. Bet norėčiau buti arčiau namų, kartas nuo karto pasimatyti su draugais ir turėti gerą laiką. Aš pridėjau svorio, kurio nebučiau niekuomet įgijęs namie, taigi esu armijai dėkingas ir už tai.

Na, baigsiu. Tikiuos, kad įgijot supratimą, ką aš veikiu armijoje.

—Jusų draugas **Bruno.**

Neleidžia Rodyti Chicagoje Krutamojo Paveikslo

Yra pagaminta filma "Native Land". Ji buvo rodoma įvairiuose vietose New Yorke. Tačiau, kai filma pasiekė Chicagą, tai policijos cenzura uždraudė rodyti ją ištisą šiame mieste. Policija aiškina, kad filma akcentuojanti žmonių nupuolimą ir galinti sudrumsti žmonių taiką.

Filma pagaminta remiantis senatoriaus LaFollette Civilinių Teisių Komiteto daviniais. Tarp kitko filmoje paduodami vaizdai iš South Chicago, kur policininkai laike plieno darbininkų streikų šaudė žmones.

Filmos platintojas dabar kreipėsi į mėrą Kelly reikalavimu, kad jis leistų filmą rodyti neiškarpytą Chicagoje.

Filma, kaip pagaminta, be iškorpimų, buvo rodoma ne tik New Yorke, bet ir Pennsylvania valstijoje.

JACK SWIFT

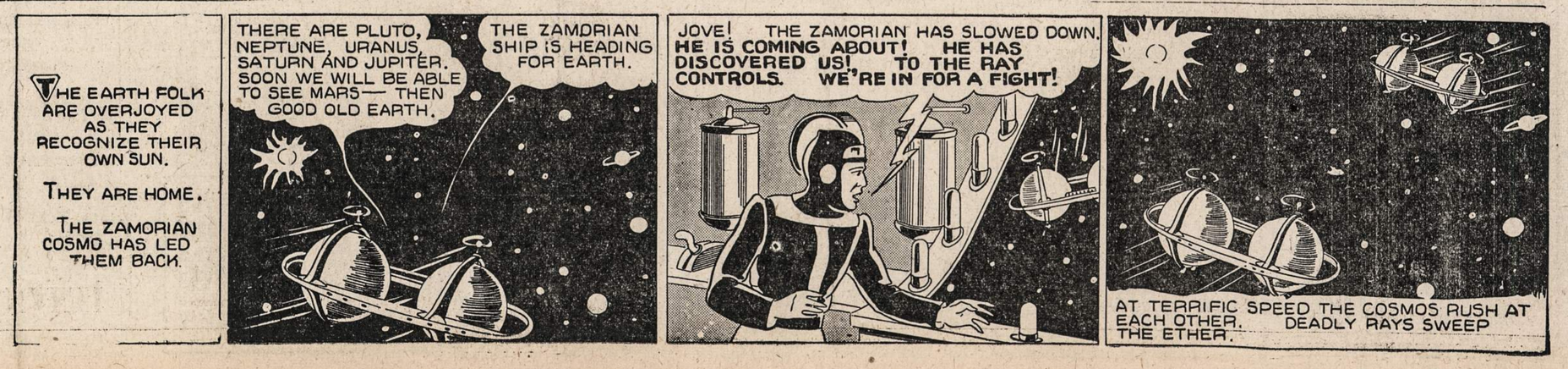

48 VALANDŲ DARBO SAVAITĖ CALUMET APYLINKEI

ĮSAKYMAS APIMA ROSELANDĄ, PULLMANĄ, SO. CHICAGO, EAST CHICAGO, HAMMONDĄ IR SIEKIA GARY

War Manpower Komisija Washingtone ketvirtadienį išleido patvarkymą, kuris įsako vadinamai Calumet sričiai, Chicagos apylinkėje, 48 valandų darbą savaitėje.

Reiškia, šioje srity valdžia reikalauja, kad darbininkai dirbtų mažiausia po 48 valandas savaitėje. Už 40 valandų darbą savaitėje darbininkai gaus reguliarią algą, už kitas aštuonias valandas darbo jie gaus pusantros mokesties.

Įsakymas įeina galion tuojau. Tačiau samdytojams duodama laiko pertvarkyti įmones kaip patvarkymas reikalauja. Kaikurie samdytojai jau ketvirtadienį pareiškė, kad įsakymas mažai juos palies, nes jų įmonėse darbininkai jau dirba po 48 valandas savaitėje, o kai kada ir ilgiau. Kiti samdytojai betgi laikė konferencijas tikslu įsakymą apsvarstyti.

Minėta aukščiau sritis tapo paskelbta kaipo Darbo No. 1 Zona—tai tokia, kur darbininkų trukumas pripažįstamas.

Ta sritis prasideda Chicagoje—į pietus nuo 82 gatvės. Nuo paežerio ji siekia iki Ashland avenue. Reiškia, įsakymas liečia pietinę Chicagos dalį, stovinčią arčiau Michigan ežero.

Nuo 82 gatvės ir Ashland avenue įsakymo linija eina iki Beverly avenue, nuo čia iki Vincennes avenue, toliau ji pasiekia Blue Island miestelį, paskui paima Will kauntę ir įeina į Indiana valstiją.

Šioje srityje randasi Roselandas ir Pullman su didžiulėmis Pullmano šapomis. Jon įeina South Chicago, Whiting, East Chicago. Ji pasiekia pramoningąjį Gary miestą.

Čia randasi didžiulės plieno įmonės, gasolino refinerijos. Čia operuoja kitos karo atžvilgiu svarbios įmonės. Apskaičiuojama, kad įsakymas, reikalaująs 48 valandų darbo savaitės, palies daugiau nei 250,000 darbininkų.

Kita dalis Chicagos padėta į antrą darbo zoną. Ši Chicagos dalis skaitoma tokia, kurioj šiandien trukumo nėra, bet numatoma, kad jis bus jaučiamas į šešis mėnesius. Į šią zoną įeina taipgi miestai Joliet, Aurora, Elgin ir Rockford. Šiai zonai arba kategorijai priskaitomi kai kurie kiti miestai plačiojoj Chicagos apylinkėje.

Nori Kruvon Sudėti Bylas Prieš Vokiečius Nacius

Chicagoje yra iškeltos kelios bylos vokiečiams, nacių Bundo nariams. Jiems norima atimti Amerikos pilietybės popieriai.

Tarpe kitų tokia byla yra iškelta Dr. Otto Wilumeit, kuris vadovavo Chicagos naciams. Jo bylą norima pridėti prie kitų vokiečių bylų ir visus juos teisti kartu.

Jungtinių Valstijų prokuroras pavaduotojas Francis J. McGreal savo kaltinime reiškia nuomonę, kad priklausymas Vokiečių-Amerikonų Bundui (nacių organizacijai Amerikoje) yra pakankamai rimta priežastis bet kuriuo laiku atimti iš Bundo narių Amerikos pilietybės popierius.

Nacių Buvusiam Vadui Atimti Amerikos Pilietybės Popieriai

Ketvirtadienį New Yorko teismas atėmė Amerikos pilietybės popierius Fritzui Kuhnui, buvusiam Vokiečių Bundo (nacių organizacijos) vadui. Pilietybė atimta taipgi dešimčiai kitų vokiečių nacių.

PIRMIAU IR DABAR

Kuomet vokiečiai per pirmą pasaulinį karą užėmė Lietuvą, jie norėjo ją prie savęs prisivilioti ne tik ginklu, bet ir palankiai rašydami apie lietuvius. Šie palankųs straipsniai ypač pradėjo rodytis 1916—1917 metais, kuomet vokiečiai pamatė, jog jėga ir be gyventojų norų bei pritarimo, vargu tepasiseks Lietuvą prie Vokietijos priskirti. Maža to, praėjusiame kare vokiečiai nors irgi tikėjo, jog esą vos ne dievo išrinkta tauta, visgi dar ir kituose matė ne vien darbo gyvulius...

Ir tais laikais štai ką vokiečių spauda rašė apie Lietuvą ir lietuvius:

Okupantų laikraštis "Grodner Zeitung" 1916 metais štai ką pasakė apie lietuvių tautos dailę:

"Tvirčiausia lietuvių tautodailės ryšis—tai audimas. Savo spalvų ir raštų įvairumu ji duoda puikų dailės klestėjimo ir įsigyvenimo paveikslą. Stebint lietuvių austas juostas, galima šiek tiek suprasti kuklų, užsidariusį savyje lietuvio budą.

"Piešinio švelnumą jos dažnai pavaduoja drąsiu, labai sumaniu spalvų vartojimu. Tie dirbiniai liudija, jog lietuviams įgimtas šviesos sotumo ir aiškumo numylėjimas... Už lietuvių tautodailės dirbinius, žinovai ir mėgėjai mielu noru mokėtų didelius pinigus. Gaila, kad lietuvio sielos jautrumas neleidžia jam išnaudoti savo dailės. Bet tame matyti įgimtas, tvirtas lietuvio sielos išdidumas!..."

Taip rašė tuo laiku galingi vokiečiai, bet dar neapsvaigę visi rasizmo ir hitlerizmo rukais. Šiandien prieš savuosius mus piešia gan biauriai, bet tiesos, kaip ylos maiše nepaslėpsi!

Ir štai, rasizmo teoretikas Dr. Rudolfas savo kurinyje "Nacional socializmas ir Rasė" spėlioja, kad visų arijų indoeuropiečių tėvynė, apleidus Aziją, ar tik nebus dabartinė Lietuva, nes ir pati lietuvių kalba labai panaši į indogermanų kalbas.

Mažo to, vokiečiai turėtų nepamiršti, jog jų imperija 1871 m. ir bendrai visą Vokietiją sucementavo ne kas kitas, kaip PRUSAI!

Žymiausią rolę visame valstybiniame Vokietijos gyvenime taip pat vaidina prusai!

O kas prusai?

Prusai, lietuvių tautos giminė, jos kuno dalis šimtmečiais atplėšta nuo kamieno klajoklių — žmogžudžių vienuolių, kuriuos pas mus siuntė popiežius kalavininkų ir kryžiuočių vardais.

Kai kas pasakys, jog lietuviškų prusų nebeliko, tai jau kryžiuočių nelegalųs vaikai.

Nieko panašaus!

Kryžiuočių vaikai — dabartiniai Prusijos dvarininkai, junkeriai, kurie krašte sudaro ne tik mažumą, bet ir yra ateiviai, o gyventojai — lietuviškų prusų vaikai — ainiai.

Be to, reikia pasakyti, jog germanai buvo atsilikę nuo lietuviškų prusų prieš kryžiuočių pasirodymą. Senovės prusų kultura buvo aukšta.

Keliavusis IX — tame amž. po prusus Vulfstanas, rašo, jog prusai tuomet jau mokėję pasigaminti sau dargi dirbtino šalčio, kurį jie tarp kitko, vartoję šiltam orui esant ir tam, kad jų dar nesudeginti lavonai neputų. Taip pat prusuose labai aukštai buvusi pastatyta kardų ir balnakiplių fabrikacija.

Jau III-čiame amž. Prusuose žalvario ir geležies kultura taip pat aukštai stovėjo ir visi iš tos medžiagos dirbami daiktai buvo pačių prusų darbo.

Butų galima dar daugiau faktų suminėti ir dargi iš vokiečių šaltinių, kurie parodytų, jog jų šiandien taip garbinami germanai daug ko pasimokė iš lietuvių, lygiai kaip slavai, bet veltui darbas: mes tai žinome, o šių dienų vokiečius galima įtikinti ne žodžiais, ne faktais, bet vien kumščia. —*M. Šarunas.*

Naujienose Pašto Stotis

Nuo sausio 5-tos Naujienose tapo atidaryta Jungtinių Valstijų Pašto stotis.

Čia dabar gaiima pirkti pašto ženklai (stampos), money orderiai, priimami pakietai siuntimui paštu ir yra atliekami kitoki Jungtinių Valstijų Pašto patarnavimai.

Pašto skyrius atidarytas nuo 9 valandos ryto iki 6 val. vakaro kasdien išėmus šeštadienį ir sekmadienį.

Šeštadienį Pašto Skyrius atidarytas nuo 9 valandos ryto iki 2 valandos popiet, o sekmadienį visai uždarytas.

Skelbimai Naujienose duoda naudą dėlto, kad pačios Naujienos yra naudingos.

Garsinkitės 'N-nose'

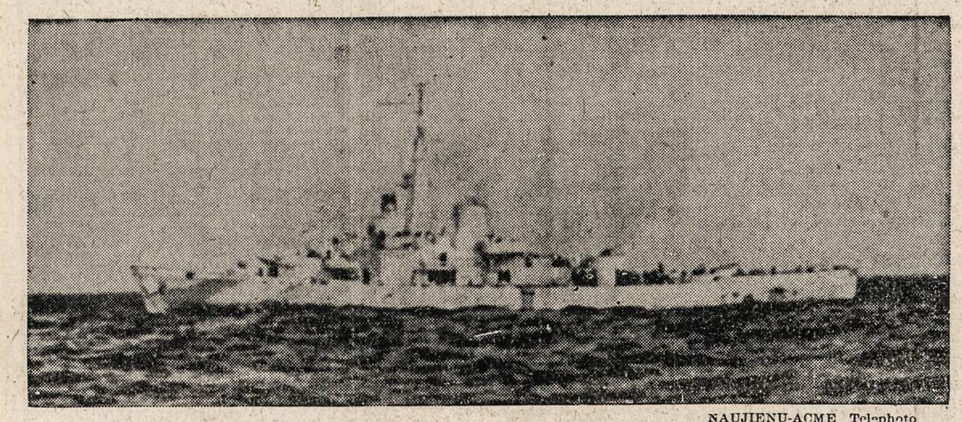

NAUJIENŲ-ACME Telephoto

Karo laivas "Campbell", kuris įvažiavo į nacių submariną ir paskandino jį. Be to, jis paleido gelmių bombas į kitus penkis submarinus. Šiauriniame Atlantike kova su nacių submarinais tęsėsi 12 valandų.

CLASSIFIED ADVERTISEMENTS

HELP WANTED—FEMALE
Darbininkių Reikia

==20==

MERGINU

KARO DARBAMS
AUKŠČIAUSIA
MOKESTIS
NUOLAT DARBAS
dėl wiring, soldering, assembling, vyniojimui ir pakavimui.
Patyrimas nereikalingas.
THE HALLICRAFTERS CO.
2611 Indiana Ave.

MOTERŲ ir MERGINŲ
Dirbti kaipo
MĖSOS TRIMERIAI
PASTOVUS DARBAS
GERA MOKESTIS
AGAR PACKING AND PROVISION CORP.
4057 S. UNION AVE.

REIKIA
MOTERU
DIRBTUVĖS DARBAMS
PHOENIX METAL CAP CO.
2444 W. 16th STREET

HOTELIO TARNAIČIŲ IR VALYTOJŲ.
NUOLAT DARBAS. LABAI MALONI APLINKA. GERA MOKESTIS. ATSIŠAUKITE: HOUSEKEEPERS' OFFICE.
EDGEWATER BEACH HOTEL
5349 SHERIDAN ROAD.

OPERATORKŲ
Housecoats, slacks, suits. Aukščiausia mokestis mieste. Nuolat darbas, daug viršlaikio. H. HYMEN & CO., 230 So. Franklin St.

MOTERS BENDRAM NAMŲ darbui, geri namai, savas kambarys, nėra virimo, savas skalbimas. Prižiurėti vaiką. $10.00. SUNnyside 8512.

MERGINŲ—MOTERŲ, 18—45. 100% karo darbai. Turi buti pilietės. Lengvas darbas, geros darbo sąlygos. Tik tokios, kurios dabar nedirba karo darbe tegul atsišaukia. 666 W. DIVISION ST.

OPERATORKŲ
Patyrusių single ir double needle mašinos. STERLINE SHOWER CORP. 521 W. MONROE ST.

MERGINŲ
Lengvas dirbtuvės darbas. STERLINE SHOWER CORP. 521 WEST MONROE ST.

MOTERŲ ir MERGINŲ
Patyrusių arba nepatyrusių. Veiterkų darbas, food runners, indų plovėjų, bus girls, arbatrumiuose. Kreipkitės į Employment Office, 3rd floor, MARSHALL FIELD and CO. State ir Washington.

BENDRAM NAMŲ DARBUI, paprastas virimas, 2 suaugę, vaikas. Savas kambarys, maudynė. Buti čia. $12—$15. HYDe Park 4045.

VEITERKŲ
Patrauklios valandos, gera mokestis, uniformos paruoštos. Nuolatos vieta prieinama. Nereikalingas jusų patyrimas.
THE FAIR STORE
STATE AND ADAMS.

VEITERKU
PAS MUS JUMS PATIKS! GERA MOKESTIS, MALONIOS DARBO SALYGOS. PATYRUSIOS ARBA NEPATYRUSIOS. TURITE BUTI PATRAUKLIOS IR PRASIŠVIETĘ. PILNAS LAIKAS ARBA TRUMPAS VALANDAS. GERIAUSIAS VALGIS. PATRAUKLIOS UNIFORMOS PARUPINAMOS IR IŠSKALBIAMOS. ATEIKITE RYTE MR. DENNY (2-as AUKŠTAS).
174 W. RANDOLPH ST.
B/G FOODS, INC.

REIKIA ANTRARANKĖS VIRĖJOS į cafeteria, valandos 5:30 ryto iki 2 val. popiet. Nėra sekmadienių. Šaukite po 10:00 val. ryto, 1515 West Monroe St. arba telefonuokite HAYmarket 7800.

HELP WANTED—FEMALE
Darbininkių Reikia

REIKIA DVIEJŲ indų plovėjų, mašina, nėra sekmadienių. Šaukite po 10:30 val. vakaro. 1515 West Monroe St. arba telefonuokite — HAYmarket 7800.

PATYRUSIOS SALESLADY reikia į kepyklą. 1719 W. 47th St. Ateikite iš ryto. Gera mokestis.

MERGINŲ DIRBTUVĖS DARBUI
Gera mokestis, nuolat darbas.
ILLINOIS MOULDING CO.
2411 West 23rd St.

MERGINŲ ir MOTERŲ
Floor strayers, cover machines, turn in. Nuolat darbas, patyrusių ir nepatyrusių. Gera mokestis. 4th floor. M. RUBIN and CO., 2646 West Taylor St.

PATYRUSIŲ RANKOMIS GUZIKŲ siuvėjų, hand lapel padders, rankomis kautų siuvėjų ir rankovių skylių beisterių ir finišerkų ant vyriškų kautų. 35 W. JACKSON BLVD. Room 46.

MOTERŲ RINKTI ORDERIUS, pakuoti. 40 valandų į savaitę. Laikas ir pusė už viršlaikį. Room 1200 111 N. CANAL ST.

HELP WANTED—MALE
Darbininkų Reikia

VYRŲ
DIENŲ ARBA NAKTŲ DARBAS.
GERA MOKESTIS
PRADŽIAI
PATYRIMAS NEBUTINAS
SHOTWELL CANDY COMPANY
3501 W. Potomac.

REIKIA
VYRU
DIRBTUVĖS DARBAMS
PHOENIX METAL CAP CO.
2444 W. 16th STREET

REIKIA VYRŲ DIRBTI metalo pramonėje. Nereikia patyrimo turėti. M. G. CO. 4820 SO. CAMPBELL AVENUE.

MAŠINISTŲ
Visokiam darbui vyrų. Gera alga, nuolat darbas. CLAYTON MARK and Co., 1900 Dempster St., Evanston, Ill. Kreipkitės asmeniškai.

VEDUSIŲ VYRŲ iki 45 metų amžiaus reikia dėl nuolatinio lengvo dirbtuvės darbo centralinėj industrijoj. Gera mokestis, daug viršlaikio. Atsišaukitej
NATIONAL CHEMICAL MFG. COMPANY
3617 So. May Street.

DARBININKŲ
72½c. į valandą
Laikas ir pusė už viršlaikį.
APMOKAMOS ATOSTOGOS. Senioriteto teisės, apdrauda ir kitokia pašalpa. Nuolatinis darbas kariuomenės maisto industrijoj. Gatvėkarių ir eleveiterių transportacija
AGAR PACKING PROVISION CORP.
4057 S. UNION AVE.

HOUSEMEN IR PORTERIŲ
VALYMAS. LENGVAS DARBAS. MALONI APLINKA. NUOLAT DARBAI. GERA MOKESTIS. ATSIŠAUKITE: TIMEKEEPER'S OFFICE.
EDGEWATER BEACH HOTEL
5349 SHERIDAN ROAD.

REIKIA VIDUTINIO AMŽIAUS MOTERŲ
Gerai apmokami darbai, nereikia patyrimo. Geriausia proga progresuoti. 100% karo darbai.
2743 WEST 36th PLACE.

REIKALINGI WAREHOUSE
TRUCKERS
Lietuviškai kalbanti darbininkai dabar priimami butiniausioj karo industrijoj.
SOO TERMINAL WAREHOUSE
519 W. Roosevelt Rd.

HELP WANTED—MALE
Darbininkų Reikia

Virtuvei Darbininkų
VYRŲ IR VAIKINŲ
INDŲ PLOVĖJŲ, PUODŲ PLOVĖJŲ, FLOOR BOYS, ICE MEN IR KITOKIU VIRTUVĖI DARBININKŲ. GERA MOKESTIS. NUOLAT DARBAS. KREIPKITĖS
TIMEKEEPERS' OFFICE
Edgewater Beach Hotel
5349 SHERIDAN ROAD.

ATMATŲ YARDE
reikia 15 vyrų; gera mokestis ir daug valandų.
APEX IRON AND METAL CO.,
2204 So. Laflin St.

Faundrei Darbininkų
Karo pramonė, dienos ir naktų pakaitos. Samdos raštinė atidara kasdien nuo 7:30 val. ryto iki 5 val. popiet. Sekmadienį ir šeštadienį — nuo 9 ryto iki 2 val. popiet.
Western Foundry
3634 SO. KEDZIE AVE.

PATYRUSIŲ TOP COLLAR dirbėjų, kautus rankomis siuti, canvas beisterių, kraštų beisterių ant vyriškų kautų. 35 W. Jackson Blvd. Room 46.

DARBININKŲ
LUMBER YARD DARBAS.
ILLINOIS MOULDING CO.,
2411 West 23rd St.

REIKALINGAS APYSENIS žmogus porteris į taverną, taipgi patarnauti prie baro porą valandų.
919 W. 35th St.

DIRBTUVEI DARBININKŲ
68c. į valandą, laikas ir pusė už viršlaikį. Virš 40 valandų į savaitę. Nuolat darbas.
THOMAS MOULDING FLOOR CO. ARCHER AND KOLMAR.

SCREW MACHINE OPERUOTOJŲ (DARBININKŲ)
Pirmos klasės vyrų, set up, operate. 2341 W. NELSON ST.

PATYRUSIO PORTERIO, tarnauti prie baro. $30 į savaitę, valgis. Nuolat darbas. Dienomis.
1534 BELMONT.

HELP WANTED—MALE-FEMALE
Reikia Darbininkų-Darbininkių

VYRŲ IR MOTERŲ
Skalbyklos Darbui
Kaipo seamstresses, markers, sorters, vyniotojų, krakmolintojų ir visokios kitos ryšies skalbyklos darbui. Gera mokestis, pastovus darbas. Kreipkitės į TIMEKEEPERS' OFFICE—
EDGEWATER BEACH HOTEL
5349 SHERIDAN ROAD

PRIŽIURĖTOJO, ŠEIMININKO apie 40 metų senumo. Ukio namuose, 4 šeimoje, malonus namai. BENDER. 100 W. 91st St. COMmodore 3111.

PERSONAL
Asmenų Ieško

PAIEŠKOMAS TADEUŠAS VIRMAUSKAS, gyvenantis Montreal, Kanadoje. Prašau jį patį ar žinančius apie jį atsišaukti. Jam yra palikimas.
JUOZAPAS VIRMAUSKAS
727 W. 19th St., Chicago, Ill.

BUSINESS CHANCES
Biznio Progos

PARSIDUODA FURNISHED ROOM biznis arba parenduosiu. Geras darbas ir biznis vedusiems žmonėms. Atsišaukite 4506 Emerald Ave. Tel. Oakland 9402 Šaukite nedėlioj nuo 10 iki 12 val. ryto.

GROSERNĖ IR MĖSOS MARKETAS, geras biznis, arti transferių kampo. Mėsos kaunteriai, elektrikinė ledo mašina. Kaina $900.00. plus stako vertė. CANAL 7835.

PARSIDUODA TAVERNA su namu ir 16 kambarių rooming house arba mainysiu ant vasarnamio, farmos arba namo. 2113 So. Halsted. Tel. CANAL 6685.

PASIRENDUOJA ROADHOUSE su visais įrengimais, skersai Tautiškų kapinių gatvės. Buvusi Pete's Young vieta. Pigi renda. Atsišaukite 3428 So. Halsted St., Oak Leaf Tavern, savininkas Steve Svilainis.

FURNITURE-FIXTURE FOR-SALE
Rakandai ir Įtaisai Pardavimui

LINOLEUM PAKLOJIMAS
DYKAI
KONGOLEUM 39c. INMADE 49c.
INLAID 79c. KREDITAS.
HEMLOCK 3200.

Skelbimai Naujienose duoda naudą dėlto, kad pačios Naujienos yra naudingos.

REAL ESTATE FOR SALE
Namai-Žemė Pardavimui

SOUTH SIDE 6 FLATŲ murinis apynaujis namas, štymu, rendų $3870. Kaina $21,500. 7 kambarių rezidencija, murinė, Marquette Parke, 30x125, kaina $5,800. 2 flatų murinis, 2 karų, 50x125, kaina $9,500. Karštu vandeniu šildomas.
Z. S. MICKEVICE,
2506 W. 59th St. REPublic 7731

GREITAM PARDAVIMUI
N. E. kampas 33rd Place ir Lituanica namas su tavern bizniu, su visais įrengimais ir 3 pagyvenimai. 3 karų murinis garažas. Biznis išdirbtas per daug metų. Atsišaukite M. ADOMAITIS, Tel. PROspect 3938.

NAŠLĖ TURI PARDUOTI pirm balandžio 1-mos 2—5 kambarių apartmentus, 1—3 kambarius, beismente apartmentas. Moderniškas plumbingas, skliautinės durys, uždaryti porčiai. Garu šildomas, arti 45th ir Western.
Telefonas RADCLIFFE 6600.

DIDŽIAUSIAS BARGENAS CHICAGOJE
Savininkas išeina į kariuomenę, turi parduoti 6 flatų namą ir vieną krautuvę. N. E. kampas Pulaski Rd. ir 13th St. Garu šildomas ir pečium šildomas. Gryno pelno į metus $1,300. Reikia $4,500 cash. $3,000 ilgais išmokėjimais. Morgičius. Telefonuokite RANdolph 6200.

PARSIDUODA PUIKUS DVIEJU pagyvenimų murinis namas, 2 fl. po 6 kambarius, karštu vandeniu apšildomi, 2 boileriai. Namas randasi Brighton Parke. Savininkas paėmė už morgičių—turi ir daugiau namų, parduoda pigiai.
Telefonuokite REPUBLIC 7640.

PARSIDUODA BIZNIO NAMAS ir geras biznis netoli Chicagos. 2 štorai, taverna ir lunch room, pilnai įrengta ir dabar daro tikrai gerą biznį, 7 rumai viršuj išranduota pavieniom ypatom. Dar kitas mažas namukas ir vienas akras žemės pačiame viduryje miestuko.

Šis BARGENAS randasi arti U. S. Defense dirbtuvių.

Pardavimo priežastis — nesveikata.

Dėl platesnių informacijų telefonuokite:
REPUBLIC 7640.

NEBRANGI KAINA
6—6 kambarių octagon frontu moderniškas murinis namas, 12 metų senumo, lengvai perdirbamas į 4 flatus. Randasi 93rd So. Park apylinkėj.
5—5 kambarių geras muro namas, prie Archer ir Kedzie apylinkėj.
40—70—100 akrų farmos. 20 mylių nuo miesto. Su namais, prieinamos kainos.
Turime ir daugiau namų 6-8-10-12 flatų už cash ir ant mainymo.
Šaukite ar rašykite
JOSEPH VILIMAS CO.,
6753 So. Rockwell St.
Tel. HEMlock 2323.

KĄ TIK PARUOŠTA PARDAVIMUI
keletas namų, 6 apartmentai iki 38 apartmentų. Visi moderniški budinkai ir geriausiame stovyje. Gerose North, West ir South rendų vietose. Investuokite dabar į šias geriausį pelną nešančias nuosavybes. Atsiprašome, kad negalime kooperuoti su brokeriais ant šitų budinkų.
Schoenlank and Kirschner Inc.
1505 Morse Ave., SHEldrake 8820.

FARMS FOR SALE
Ukiai Pardavimui

80 AKRŲ FARMA pardavimui su budinkais. Geroj vietoj, derlinga žemė, apie 35 akrai kultivuojami; upelis teka skersai ganyklas. Parduos už prieinamą kainą su galvijais arba be jų. Dėl platesnių informacijų rašykite į FRED PETRULIS, Throrp, Wis., R. 1, Box 70.

AR JIESKAI DARBO?
SKAITYK KASDIEN
NAUJIENAS
IR TEMYK SKILTIS
"REIKIA DARBININKŲ"
Lietuviai taipgi perka ir parduoda ir progas sužino tiktai per
NAUJIENAS
1739 South Halsted Street, CHICAGO, ILL.