The First and Greatest Lithuanian Daily in America
NAUJIENOS
THE LITHUANIAN DAILY NEWS
PUBLISHED BY THE LITHUANIAN NEWS PUB. CO., INC.
1739 South Halsted Street, Chicago, Illinois
Phone CANal 8500
Pirmas ir Didžiausias Lietuvių Dienraštis Amerikoje

NAUJIENOS
THE LITHUANIAN DAILY NEWS
Entered as second-class matter March 7, 1914 at the Post Office at Chicago, Ill., under the Act of March 3, 1879

The First and Greatest Lithuanian Daily in America
NAUJIENOS
THE LITHUANIAN DAILY NEWS
PUBLISHED BY THE LITHUANIAN NEWS PUB. CO., INC.
1739 South Halsted Street, Chicago, Illinois
Phone CANal 8500
Pirmas ir Didžiausias Lietuvių Dienraštis Amerikoje

VOL XXX | Kaina 3c | Chicago, Ill., Penktadienis, Sausio-January 29 d., 1943 | No. 24

SĄJUNGININKAI PRADĖJO ATAKĄ TUNISIJOJ

AMERIKOS IR BRITŲ ARMIJŲ VADAI TARIASI GEN. EISENHOWER ŠTABE

Prezidentas Rooseveltas sveikino Afrikoj esančius J.A.V. kariuomenės dalinius

LONDONAS, saus. 28 d. — Amerikos ir britų aviacija smarkiai bombardavo "ašies" pozicijas ir uostus Tunisijoj ir Tripolitanijoj. Britų aviacija puola bėgančius vokiečius Tripolitanijos pasienyje.

Amerikos ir britų kariuomenių viršininkai posėdžiauja gen. Eisenhower štabe. Pasitarimuose dalyvauja gen. Marshall, admirolas King, britų maršalas Dill, adm. Pound, gen. Eisenhower, gen. Alexander, adm. Cunningham, lordas Mountbatten ir daugelis kitų karo vadų.

Daugelis posėdžiuose dalyvaujančių viršininkų buvo Casablankoj ir dalyvavo prezidento Roosevelto ir Churchillio konferencijose. Manoma, kad karo vadai aptarė kokiu budu greičiau likviduoti vokiečius šiaurės Afrikoje.

Berlyno radijas įspėjo vokiečius apie sąjungininkų ruošiamą stiprią ofensyvą šiaurės Afrikoje. Tuo tarpu vokiečių kontroliuojamos Paryžiaus ir Vichy radijo stotys skelbia, kad sąjungininkų ofensyva eina visu smarkumu.

Vokiečiai tvirtina, kad amerikiečių daliniai puola pietų Tunisijoj. Amerikiečiams kelią praskina naujai atvežti tankai, o jų batalijonus saugo skaitlinga aviacija. Vokiečiai sakosi patyrę, kad Tebesa srityje amerikiečiai sutraukę nepaprastai skaitlingas armijas, kuriomis rengiasi pulti Tunisiją ir Bizertą.

Amerikos ir britų aviacija ištisą dieną be atodairos puola Tunisijos ir Bizertos uostus. Tunisijos pakrašty amerikiečiams pavyko nuskandinti du italų destrojerius, kurie bandė pasiekti uostus. "Ašies" karo medžiagos sandėliai ir gazolino atsarga padegta.

Gen. Eisenhower pareiškė, kad jis gavęs prezidento Roosevelto laišką, kuriame sveikinami visi Afrikoje esantieji karininkai ir kareiviai. Rooseveltas, grįždamas į J.A.Valstybes, reiškia įsitikinimą, kad Amerikos kariuomenė išeisianti pergalėtoja Afrikos kovose.

Manoma, kad sąjungininkai paves gen. Eisenhoweriui vadovauti galingoms Amerikos, britų ir prancuzų armijoms Tunisijos kovoje.

HITLERIS ĮSAKĖ MOBILIZUOTI 17-45 METŲ AMŽIAUS VOKIETIJOS MOTERIS

Valdžios įsakymų neklausančius vokiečius baus mirtimi, kars nusikaltimų vietoje

LONDONAS, saus. 28 d. — A. Hitleris šiandien pasirašė dekretą, kuriuo įsako mobilizuoti visus vyrus nuo 16 iki 65 metų amžiaus, ir moteris nuo 17 metų iki 45.

Mobilizacija nelies tų asmenų, kurie jau dirba karo pramonėje. Mobilizacija nelies tų moterų, kurios turi mokyklos amžiaus vaikų.

Išimtys daromos studentėms, užsienietėms, valstybės tarnautojoms ir karo pramonėj dirbančioms moterims.

Gresia didelis pavojus, sako naciai

BERLYNAS, Vokietija, saus. 28 d. — Niekad Vokietija nebuvo tokiame dideliame pavojuje, kaip dabartiniu metu, per radiją pareiškė Joachim Schieferdecker, valdžios atstovas radijo srity.

Rooseveltas ne veltui įsakė taupyti gumą, gazoliną ir atvyko Afrikon pasitarimams. Kiekvienas vokietis, kuris nepaklausys valdžios įsakymų, bus baudžiamas mirtimi, kariamas nusikaltimo vietoje.

ORAS

Truputį šiltesnis.
Saulė teka — 8:07; leidžiasi — 6:03.

Rusai mus apgavo, sako vokiečiai

ŠTOCKHOLMAS, Švedija, saus. 28 d. — Vokiečių spauda, norėdama pateisinti pralaimėjimus rytuose, sako, kad rusai esą apgavę vokiečius.

Rusai atitraukę savo kariuomenę į užfrontę, o dabar, kai vokiečiai išvargo, pradėjo pulti.

Vokiečiai suradę miestų ir apkasų tokiose vietose, kurių visai žemėlapiuose nebuvo.

Pataria negimdyti karo metu

LONDONAS, saus. 28 d. — M. Campbell, Wembley tarybos narys, pataria Anglijos ir visų kariaujančių kraštų moterims karo metu negimdyti vaikų.

Campbell tvirtina, kad karo metu nėra pakankamai maisto, negalima tinkamai prižiurėti vaikų.

— Italijos diktatorius priverstas gulėti lovoj dėl ligos.

ŠIOS DIENOS KARO VEIKSMAI

TUNISIJOJ: Amerikos ir britų aviacija puola vokiečių laikomus uostus. Amerikos ir prancuzų kariuomenė puola nacių pozicijas pietuose.

LYBIJOJ: Britų artilerija ir tankai puola vokiečių pozicijas Sabrota srity, 40 mylių į vakarus nuo Tripolio.

VOKIETIJOJ: Britų aviacija smarkiai bombardavo Diuseldorfą.

DANIJOJ: Britų aviacija išmetė daug bombų vokiečių kareivinėse Kopenhagoj. Nukentėjo uostas.

RUSIJOJ: Vokiečių daliniai Stalingrado fronte pasiduoda nelaisvėn. Vokiečiai traukiasi Kaukaze ir Dono frontuose.

ALEUTŲ SALOSE: Du japonų lėktuvai puolė Amerikos laivą, bet nepadarė nuostolių.

BURMOJ: Britai bombardavo Maju pusiasalį ir Akijabo salą.

Rusai paėmė nelaisvėn generolą

MASKVA, Rusija, saus. 28 d. — Sovietų kariuomenė Stalingrado fronte paėmė nelaisvėn vieną vokiečių kariuomenės generolą ir tris pulkininkus, sako sovietų štabas.

Stalingrado srityje rusams pavyko paimti paskutinį vokiečių aerodromą. Aerodrome rusai rado 60 nacių lakunų, kurie degino paskutinius lėktuvus.

Rusai stumiasi pirmyn Maikopo srityje, paėmė Neftegorską ir Apšeronskaja stotį.

Rusai esą paėmę Petsamo uostą

LONDONAS, saus. 28 d. — Šveicarijos, Maroko ir Alžiro radijo stotys skelbia, kad sovietų kariuomenė paėmė Petsamo uostą, kuris randasi Suomijos šiaurėje.

Iki šiam metui sovietų valdžia nepatvirtino šios žinios. Švedai sako, kad sovietų kariuomenė iš Suomijos šiaurės yra pasiruošusi pulti vokiečius šiaurės Norvegijoj.

Švedai tvirtina, kad suomiai patys pasitraukę iš šiaurės pozicijų.

Prisipažino nužudęs Mrs. James

LOS ANGELES, Cal., saus. 28 d. — Robert E. Folkes, 21 metų amžiaus juodukas, kuris dirbo virėjo darbą greitajam traukiny, prisipažino nakties metu nužudęs Mrs. Martha James.

Folkes sakosi, kad jis daug išgėręs ir nežinojęs ką darąs.

Folkes prisipažino kokiu budu Mrs. James jo paklaususi apie bagažą, kaip jis vėliau ją stebėjęs miegančią ir kokiu budu virtuvės peiliu jis ją nužudęs, kai užpultoji pradėjo priešintis.

— Italų diktatorius nutarė pakeisti savo ambasadorių Turkijoj.

Japonai Nenori Patekti Nelaisvėn

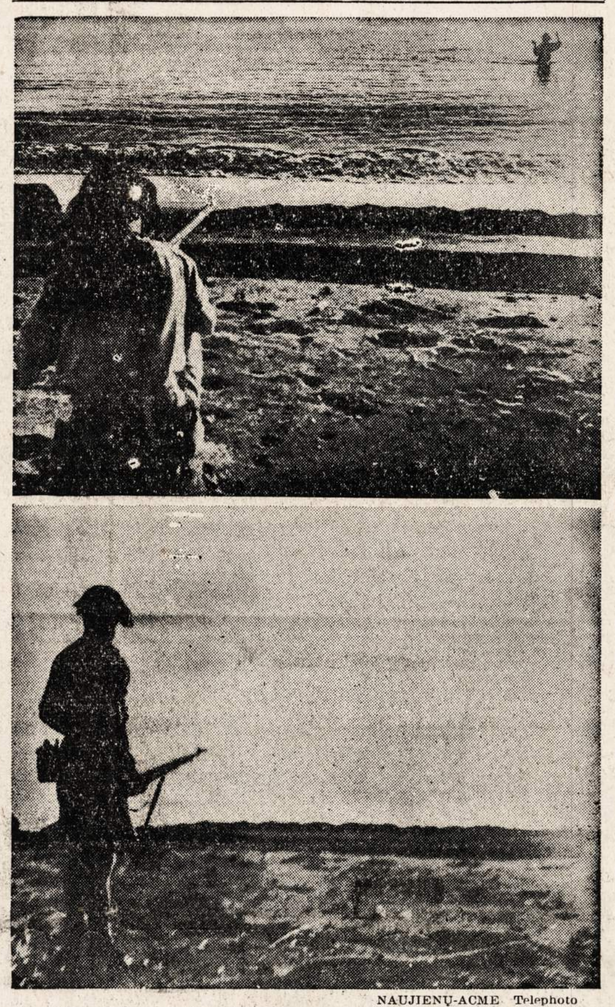

NAUJIENŲ-ACME Telephoto

"Gerb." priešas likviduoja save. Užuot pasidavęs į nelaisvę, japonas Naujoje Ginėjoje įbėgo į vandenį ir granata pasidarė sau galą. Rezultate — kur buvo japonas, ten liko tik burbulai vandens paviršiuje.

SIULO ĮSTATYMĄ, KURIS PANAIKINTŲ KARO TRANSPORTO SUTRUKDYMUS

Kongreso komitetai klausinėja atstovus dėl naujo uždarbių mokesčio įstatymo

WASHINGTON, D. C., saus. 28 d. — Atstovų rumų teisių komitetas priėmė įstatymo projektą, kuris panaikina visus transporto trukdymus tarp valstijų.

Įstatymas siulo bausti didelėmis baudomis ir net kalėjimu, jeigu darbininkų unijos bandys sutrukdyti transportaciją.

AFL ir CIO atstovai yra priešingi panašiam įstatymui, nes jis daugiausia nukreiptas prieš darbininkų unijas.

Atskaitys mokesčius iš algos

WASHINGTON, D. C., saus. 28 d. — Antradienį atstovų rumų komitetas pradės klausinėti atsakomingų valdžios atstovų dėl naujo mokesčio.

Siuloma 1943 metų mokesčius imti iš kiekvienos algos, kaip dabar atskaito socialinės apdraudos arba pergalės mokesčius.

Jeigu nepaims mokesčio iš algos, tai ateinančiais metais daugelis jau negalės sumokėti 1943 metų mokesčių valdžiai, sako valdžios atstovai.

— Japonų valdžia mano, kad rusai ir toliau pasiliks neutralūs, pareiškė parlamentui užsienio ministeris Masajuki Tani.

— Senegaliečių kariuomenės daliniai išplaukė iš Dakaro, kad galėtų prisijungti prie sąjungininkų kariuomenės Tunisijoj.

Čilės gyventojai remia prezidentą

SANTIAGO, Čilė, saus. 28 d. — Išnaikinkite visus "ašies" šnipus, vakar pareiškė 100,000 demonstrantų, kurie susirinko paremti prezidentą Rios užsienio politiką.

Susirinkusiems pasakė kalbą pats prezidentas.

Rios pasižadėjo bausti kiekvieną, kuris veiks prieš bendrus Amerikos valstybių interesus.

VENGRAI PREKIAUJA SU VOKIEČIŲ MONOPOLINĖM FIRMOM LIETUVOJ

Vengrijon siunčia linus, pakulas, medžio produktus; gauna chemikalų žemės ukiui

(Laišku per Lisaboną, Portugaliją)

"Deutsche Zeitung im Ostland" praneša apie vengrų dalyvavimą "okupuotų Rytų kraštų" prekių mainuose. Budapešte tam tikslui sudarytoji "Transkarpathia" bendrovė telkianti visus suinteresuotus vengrų bankus ir pramonės bendroves "Gyosz".

Joje dalyvaujanti ir valstybė. Su vokiečių komisariatu "Ostlande" minėtoji bendrovė sudariusi sutartį, pagal kurią tarp "Ostlando" ir Vengrijos busią apsimainyta prekėmis 1,5 milijonų markių iš kiekvienos pusės sumai.

Su Ukraina mainų numatyta 2 milijonų markių sumai. "Ostlandas" ir Ukraina pateiksią Vengrijai linų, pakulų, fanieros, terpentino ir kitų medžio produktų.

Tuo tarpu Vengrija duodianti smulkių geležies dirbinių žemės ukio reikalams, chemikalų, mechaninių ir elektros reikmenų ir t.t.

Vengrų prekes užperkanti Centralinė "Ostlando" Prekybos Bendrovė, (vokiečių monopolinė bendrovė).

Siulo gelbėti Europos žydus

LONDONAS, saus. 28 d. — Skaitlinga parlamento narių delegacija siulo britų valdžiai tartis su vokiečiais dėl persekiojamų žydų buklės visoje Europoje.

Britai siulo Sąjunginėm Valstybėm leisti įvažiuoti visiems Hitlerio persekiojamiems žydams.

Delegacijai vadovauja buvęs darbiečių ministeris Arthur Greenwood.

Tunisijoj žuvo 211 amerikiečių

WASHINGTON, D. C., saus. 28 d. — Iki šiam metui Tunisijos kovų metu J.A.Valstybės karo jėgos neteko 1,258 kariškių, šiandien pareiškė karo sekretorius Stimson.

Tunisijos kovų metu užmušta 211 Amerikos kareivių, tuo tarpu sužeistų skaičius siekia iki 532. 289 kariškiai skaitomi dingę be žinios.

Amerikos ir prancuzų kariuomenės atmušė vokiečių dalinius, kai šie bandė praplėsti savo pozicijas.

Gen. Giraud atstovaus prancuzus

OTTAWA, Kan., saus. 28 d. — Gen. Giraud įgaliotas atstovauti visus Prancuzijos interesus karo metu, tvirtina čia gir dėtas Alžiro radijas.

Toks nutarimas padarytas Casablankoj, sąjungininkų lyderių pasitarime. Gen. Giraud nutarė užmegzti diplomatinius santykius su kovojančiais prancuzais.

Gen. Catroux buvo Casablankoj ir dalyvavo prancuzų generolų pasitarimuose.

Dangėla — nacių vedėjas Lietuvoj

Vokiečių nacionalsocialistų partijos Lietuvoje vyriausiuoju organizaciniu vedėju paskirtas Egon Dangėla.

Nacių partijos reikalų vedėju paskirtas kažkoks Feldman.

Kauno mieste įvyko 938 vedybos

Kauno miesto civilinių užrašų įstaigoje per 1943 metų pirmuosius 6 mėnesius užregistruota 2,040 gimimų, 878 mirimai ir 938 vedybos.

Danų cemento pramonė Lietuvoj

"Deutsche Zeitung im Ostland" rašo, kad danų cemento pramonė jau ir dabar steigianti Lietuvoje ir kituose Pabaltio kraštuose savo įmones.

— Italijos valdžia įsakė rekvizuoti visus didelius ir mažus laivelius visoje Italijoj. Laivai bus naudojami kariuomenės reikalams.

— Premjeras Churchill informuos britų parlamentą apie Casablankos nutarimus, pareiškė Eden.

— Hitleris atidavė vokiečių kariuomenės vadovybę generolams.

Vėliausios Naujienos

— Kursko srityje sovietų kariuomenė paėmė Kastornaja stotį. Rusai paėmė nelaisvėn daug vengrų ir rumunų, bet mažai vokiečių.

— Japonų kilmės amerikiečiai Havajų salose bus imami karo tarnybon. Daugelis jų senai prašėsi priimti savanoriais.

— Stalingrado srity apsupti vokiečiai pakėlė maištą prieš karininkus, kurie vertė tęsti pasipriešinimą. Vokiečių kareiviai neturi maisto ir drabužių.

— Prancuzų kariuomenė atėmė iš "ašies" Gadames tvirtovę. Amerikiečiai priartėjo prie Maknassy miestelio.

— Adm. Halsey paneigė paskleistas žinias apie jurininkus, kurie esą atsisakę iškrauti atvežtą medžiagą šeštadieniais.

— Britų valdžia nutarė imti karo tarnybon vaikų neturiančias vedusias moteris.

Naujienų Raštinės VALANDOS
★
kasdien nuo 8 val. ryto iki 8 val. vakaro.
★
ŠEŠTADIENIAIS
tiktai iki 4 val. popiet.
★
SEKMADIENIAIS
bus uždaryta.
★
Apgarsinimus telefonu
CANAL 8500
galit priduoti sekmadieniais nuo 4 iki 6:30 popiet.
"NAUJIENŲ" ADM.

Kanados lietuvių žinios

IŠ TORONTO PADANGĖS

J. V. STILSONO ATSILANKYMAS

Jei bandytumėm pažvelgti į musų Toronto lietuvių gyvenimo praeitį ir norėtume rasti joje kiek mes turėjome tikrai rimtų politinių viešų prakalbų, tai rastume, kad vietinių socialistų ruošiamos prakalbos visad yra rimtos ir naudingos darbo žmonių troškimams ir siekiams.

Tai mus pilnai įtikino Dr. P. Grigaičio kalba, kurią jis mums pasakė (regis, 1937 m.) ir po to, antra bėgyje dviejų metų pasakyta J. V. Stilsono kalba.

Kaip jau žinome, sausio 24 d. gerb. svečio kalbos tema buvo "Darbininkų uždaviniai ir karas".

Ši tema mums ir buvo itin svarbi, nes karo pergalė teisingajai pusei ir šviesesnė darbininkų ateitis ir yra vienas iš rimčiausių siekių.

Savo išsamioj kalboj gerb. svetys labai vaizdžiai ir aiškiai nurodė, kurlink darbo žmonių luomas privalo linkti, kad pilną pergalę laimėjus.

Nepaprastai rimtu tonu ir giliu jausmu gerb. kalbėtojas mums atpasakojo reikšmę 4 laisvių ir Atlanto —arterio dėsnius, kuriuose liečia ateitį darbo žmonijos, tai butent: laisvė žodžio, laisvė religijos, laisvė nuo skurdo ir laisvė nuo baimės. Tai labai prasmingi siekiai, kuriuos numato butnais ir saugiai apsaugotais nuo pavojų ateityje tokie vyrai, kaip J. V. prez. Rooseveltas ir kiti.

Giliau šias keturias laisves panagrinėjus, ryškiau jas aiškinant girdėjus, pilnai lieka aišku, kad be šių rimtų siekių žmonijos ateitis, negalės buti užtikrintai laisva, šviesi ir rami.

Tad, matant, kad žmonijos geresne ateitim rimtai rupinasi net didžiųjų šalių vadai — darbo žmonių šalininkai, tai musų pareiga — neatlaidžiai remti jų žygius visais budais, kad greičiau nušvistų skaistesnis rytojus.

Bendrai gerb. J. V. Stilsono kalba buvo labai rimta, išsami ir nuoširdi, verčianti kiekvieną klausytoją rimtai susirupinti savo ateitim ir kovomis už ją. Kiek girdėti, klausytojai liko šiomis prakalbomis labai patenkinti.

Mums butų labai naudinga, turėti panašių kalbėtojų daž niau.

Tuo tarpu lieka tarti didelis ačiu gerb. Stilsonui, kad neatsisakė aplankyti mus su prakalba, nepaisant, kad ir nuvargti gerokai prisėjo. Toks jau visuomenininko ir darbo žmonių labui dirbančio veikėjo likimas. Kartais ne tik nuvargti tenka, bet ir užgauliojimų išgirsti; arba net baubimų pasiklausyti neišvengiama, bet jie viską kukliai ir kantriai pakelia, nes laiko blogos valios žmonių elgesius menkučiais ir beverčiais prieš jų pačių geresnį buvį.

NESĄMONINGAS PRIEKAIŠTAS

Nėra naujiena, kad komunistai bei jų vyliugingais šukiais sužavėti rėmėjai, nepakenčia skirtingų įsitikinimų žmonių ir jie tokius — nežiurint, kad ir didžiausią tiesą sakytų, visad stengiasi atakuoti, — ne faktais, ne rimtais argumentais, bet labai nerimta elgsena, ar netolerantiškais pludimais asmens.

Einamuoju momentu, kuomet rusai gana atkakliai ir pasišventusiai gina savo žemę, savo gimtąjį kraštą, tai jų nuomone, nieks neprivalo kritikuoti nė jų šalies tvarkos arba, aiškiau sakant, komunizmo, nes kitaip jie tuoj bando apšaukti hitlerininkais, fašistais ir kitokiais niekšais, kas pas juos skaitoma naturaliu dalyku.

Tačiau šiandien visam pasauliui aišku, kad tie patvarieji ir vargo užgrudinti rusai gina ne komunizmą, bet savo gimtinę; žino tai ir patys komunistai, kad teikiama taip gausi parama iš sąjungininkų pusės ne komunizmui apginti, bet šaliai ir tiems nekaltai skriaudžiamiems žmonėms, kurių jausmo ir krutinėje gludinčių ateities šukių, nieks šiandien atspėti negali. Ką jie — gyvi dar likę tars, išmušus lemiamai valandai, nieks nežino.

Niekam nėra paslaptis, kad rusų kovotojų narsumas be gausios sąjungininkų paramos nebutų nei toks sekmingas, nei toks atkaklus, tad kam gi buti taip jau šališkais ir už menkiausį skirtingų politinių minčių išreiškimą tuoj plustis ir koliotis. Tokią komunistų elgsena nieko gero nelemia nė tiems patiems žiaurių kovų narsuoliams. Ypatingai šiuo taip katastrofišku momentu musų komunistai turėtų rimčiau ir teisingiau žvelgti tikrovei į akis, o ne plusti žmonių nesąmoningais priekaištais, kurie visad atiduoda širdingą nuopelną rusų kariams, bet, žinoma, ne komunizmui.

APSIGYVENO TORONTE PATKUS SU ŠEIMA

Ilgus metus priklausąs prie S.L.A. B. Patkus tulą laiką tam atgal persikėlė su šeima iš Suvienytų Valstijų į Kanadą ir čia apsigyveno Empire, Ont., nes ten gavo darbą kasyklose. Persikėlęs į Kanadą, neapleido nei S.L.A., bet persikėlė į musų 236 kuopą, kurioje yra narių nuo 1936 m. rugp. mėn.

Musų kuopai yra labai malonu turėti tokį rimtą ir pavyzdingą narį, kuris visada reguliariai ir net pirmyn užsimoka savo mokestis.

Nelabai seniai gerb. Patkaus šeimą ištiko skaudi nelaimė, kuomet vieną labai šaltą naktį jo namuose kilo gaisras. Patkus, pajutęs nelaimę, vos spėjo išgelbėti savo du vaikučius ir žmoną, — visa kita dingo liepsnose kartu su nuosavu namu. Tokios nelaimės ištikti ir likę, kaip stovi, jie sumanė apleisti ir kasyklų nykų ir pavojų pilną gyvenimą. Jau antras mėnuo, kaip Patkus su šeima gyvena Toronte ir, jei pavyks sėkmingai susitvarkyti su darbais, galimai jie ir liks čia.

Nežiurint, kad ir nelaimė taip skaudžiai palietė Patkus, vienok S.L.A. jam rupi, nes čia jis apdraudęs save nuo ligos ir nelaimės, tad susiradęs kam reikia susimokėti mokesčius — užsimokėjo gerokai pirmyn, kad nebutų suspenduotas.

Iš pasikalbėjimo su Patkum, nors ir trumpo, gavosi malonus įspūdis, nes atrodo, kad Patkus yra rimtas žmogus, rimtai žiurintis į šių dienų gyvenimą ir abelnai apie S.L.A. kuriame jis priklauso.

Ištikus Patkaus šeimą skaudžiai nelaimei reiškiu užuojautą, o naujai pradėtam gyvenimui musų kolonijoje linkiu daug laimės ir pasekmių.

LANKĖSI IR APSIVEDĖ SLA KUOPOS NARYS K. VAIVADA

Naujų Metų proga lankėsi musų kuopos kariai: J. Kandrotas ir K. Vaivada.

Kandrotas viešėjo vos kelias dienas ir pasidžiaugęs savo dar tik poros mėnesių senumo suneliu, taipgi jauna žmona bei giminėmis, grįžo vėl į karo tarnybą.

Kiek ilgesnes atostogas turėjo K. Vaivada, kurs, matyt, su tikslu jas sutaupė vienam ilgesniam laikui, nes buvo numatęs atostogų laiku sutvarkyti savo asmeninius reikalus ir pakeisti gyvenimo padėtį — apsivesti.

Ir tai įvykdė taip kukliai ir tyliai, kad nieks ne tik nežinojo, bet ir nepastebėjo, todėl net ir dabar nevisi į jo atliktą žygį tiki.

Vienok tai yra tikra tiesa. K. Vaivada vedė p-lę B. Jaugaitę. Jungtuvės įvyko sausio 17 d. be jokių iškilmių ir ceremonijų, o 20 d. sausio palikęs savo jauną žmoną grįžo atgal į tarnybą.

Jaunai Vaivadų porai, linkiu laimingo ir smagaus gyvenimo, kurį jie pradės grįžus Kaziui iš karo kovų laimėjimo.

Lai Vaivadų naująjį gyvenimo kelią visad puoš laimės spinduliai!

S.L.A. 236 KUOPOS LIGONIS

Šiais metais musų kuopos narį Ant. Čiruną pirmąjį ištiko liga, kuri iš karto neatrodė labai rimta, nes jam pagulėjus keleta dienų ir nieko rimto nepastebint buvo mesta kaltė paprastam šalčiui. Kaip 25 d. Čirunas buvo manęs jau eiti į darbą vienok dar pamanė, kad bus geriau atsiklausti dar kartą gydytoją. Na, ir jam apžiurėjus Čiruną, visai netikėtai ir nelauktai paaiškėjo, kad reikia eiti į ligoninę, kur bus padaryta rimtesnis sveikatos patikrinimas. Ir sausio 26 d. Čirunas jau bus šv. Juozapo ligoninėje.

Reikia tikėtis, kad nieko rimto nė ligoninėj daktaras neras ir Čirunas sveikas grįš už poros dienų namo. To ir aš linkiu.

O. I.

Naujienų Metinis KONCERTAS

SEKMADIENĮ,
Vasario 28 d.

SOKOLŲ SALĖJE
2337 So. Kedzie Avenue

BUS LABAI GERA PROGRAMA

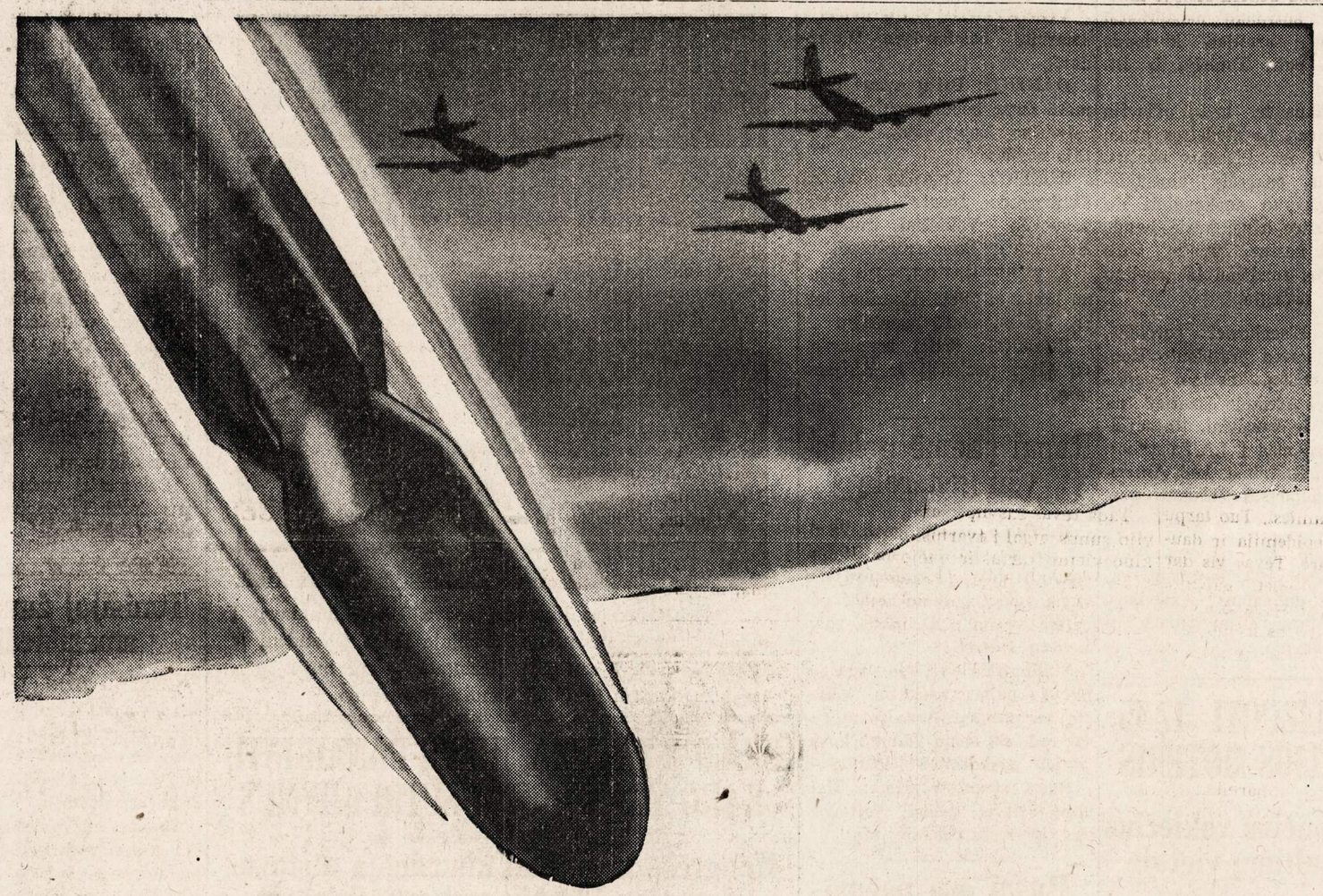

SEND A LITTLE REMEMBRANCE TO MR. HITLER

And don't leave out his pals, Tojo and Mussolini. They've been dishing it out for three years now. It's about time they were learning what it's like.

Learning what it's like to crawl into the underground in London . . . what it's like to cringe in terror in Chungking.

And they're going to learn. Mister, how they're going to learn!

You may not be there to give it to them. You may not be there in *person*. But you can be there just the same . . .

You can be there with the bombs you helped buy . . . the planes you helped build . . . the ships you helped put together—through your purchases of War Bonds. Get used to the sound—WAR Bonds.

The big question is, *how often* will you be there? One bond lets you participate in one raid . . . but it's going to take more than just one encounter with those boys to silence them for keeps and to sweep their gangsters and their gangster methods onto the ash heap of history.

It's going to take one bond regularly from all of us . . . 10% of our salary and wages, pledged to the downfall of these three fiends and all they stand for.

And the sooner you start, the sooner they'll stop. And the sooner we'll all be back to normal again. It's really not so hard. All it needs is a little making up of the mind to do it now. Because, actually, you're not *giving* a thing. You're *lending* the money—putting it away for yourself at interest!

Ten years from now you'll get back 4 bucks for every 3 you put into War Bonds today. $300 *now* will bring you $400 *then*.

So start putting aside at least 10 percent of your income in War Bonds today—and do it every pay day.

It's worth it!

BUY WAR BONDS
at least 10% every pay day

This space is a contribution to America's all-out war effort by **NAUJIENOS**

AR ŽINOTE KĄ RAŠO
"KELEIVIS"

Ar žinai, kodėl vieni jį giria, kiti keikia, bet visi mėgsta jį skaityti?

Net kunigai pasislėpę jį studijuoja, nors savo parapijonims draudžia jį į rankas paimti.

"Keleivį" žmonės mėgsta dėl to, kad jis niekam nepataikauja ir nesibijo teisybę skelbti.

Žmonių mulkintojus ir apgavikus jisai lupa be jokio pasigailėjimo.

Be to, jame rasi visokių patarimų, pamokinimų, gražių eilių, įdomių paveikslų ir žinių iš viso pasaulio.

Kainuoja tik $2.00 metams.
Adresas toks:

"KELEIVIS"
636 Broadway
SO. BOSTON, MASS.

MADOS

No. 4275—Namie dėvėti suknelė. Sukirptos mieros 36, 38, 40, 42, 44, 46, 48, 50.

Norint gauti vieną ar daugiau virš nurodytų pavyzdžių prašome iškirpti paduotą blankutę arba priduoti pavyzdžio numerį, pažymėti mierą ir aiškiai parašyti savo vardą, pavardę ir adresą. Kiekvieno pavyzdžio kaina 15 centų. Pasiuntimas 1c; viso 16c. Galite pasiųsti pinigus arba pašto ženkleliais kartu su užsakymu. Laiškus reikia adresuoti: Naujienos Pattern Dept., 1739 S. Halsted St., Chicago, Ill.

NAUJIENOS Pattern Dept.,
1739 S. Halsted St., Chicago, Ill.
Čia įdedu 16 centų ir prašau atsiųsti man pavyzdį No _____
Mieros _____ per krutinę

(Vardas ir pavardė)

(Adresas)

(Miestas ir valstija)

Ernst Glaeser

Pasaka apie laisvę

Aš pažinau žmogų, kuris turėjo tris sunus. Jis augino juos labai rupestingai ir gėrėdamasis jų augimu jautė džiuginantį pasitenkinimą. Jam sekėsi verslas, jo klėtys buvo pilnos, o trąšiose ganyklų pievose gulėjo nusipenėję galvijai. Kai sunųs subrendo, vieną gražią dieną, pasišaukė juos tėvas į savo namo prieangį ir išdidžiai stebėdamas jų tiesias nugaras ir šviesius sklastymus, taip jiems kalbėjo: "Sunųs, atėjo diena, kurioje metat žaidimus. Aš jus rupestingai išauginau ir netrukdžiau jokiam jusų minčių plėtojimuisi. Jųs tapote tokie, kaip Jums buvo skirta. Jųs išmokote visko, ko aš jums galėjau duoti — įženkit į mano namą dirbkit drauge su manim, ištirkit visas mano verslo sritis, ir, jeigu jųs rasit, kad aš klystu, pasakykit man. Aš nusilenksiu Jusų nutarimui, nes Jųs esate mano broliai, tegul laisvi savo veiksmuose vyrai viešpataus nuo šiol šiame name, kuris buvo mano namu, o nuo šiandien turi buti musų namu."

Jis apkabino juos, paskui jie padavė viens kitam rankas. Sunųs džiaugėsi savo tėvu ir laikė save laisviausiais žemės sunumis.

Jie susišaukė tarnus ir tarnaites, piemenis ir medžių kirtėjus ir pranešė jiems, kad ir jie nuo to laiko esą laisvi žmonės, kad namas turįs buti dide e bendrove ir kad kiekvienas galįs laisvai pareikšti savo nuomuonę, net ir tada, jeigu ji tėvo pažiuroms prieštarautų.

Džiaugsmingai šukavo tarnai ir tarnaitės, piemenys ir medžių kirtėjai, ir jie laikė save nuo to laiko laisviausiais žemės tarnais. Jie išrinko tarybą, ir toji taryba paskyrė tėvą reikalų vedėju. Žmonės buvo laimingi, o sunųs vaikščiojo po laukus teisingai didžiuodamiesi savo veikliu subrendimu.

Tarnai dainavo ir vylėsi nauju laiku.

—o—

Tačiau vieną dieną apsiniaukė nustebę tarnai, o sunųs taip lė audra. Piutis paskendo ir galvijai tvartuose klykė iš bado. Sunųs ir tarnai taip pat nedaug turėjo valgyt, todėl jie ėjo pas tėvą: "Mums tenka atidaryti klėtys", sakė jie. "Žmonės ir gyvuliai badauja".

Tėvas tarė: "Ne!"

"Tai kur gi laisvė?" — šaukė nustebę tronai, o sunųs taip pat klausiamai žiurėjo į tėvą. Tėvas įsakė jiems eiti į tvartus ir nurimti, jis turįs pagalvoti. Jie ėjo stebėdamiesi. Tuo tarpu krašte siautė epidemija ir daugelis tarnų mirė. Tėvas vis dar neatidarė klėčių, bet galvojo. Pagaliau jis parašė laišką kitiems krašto tėvams ir juos paklausė: "Ar reikia atidaryti klėtys".

"Ne!" — atsakė tėvai, — "nereikia atidaryt klėčių, nes jeigu klėtys bus atidarytos ir viskas lygiomis arba pagal nuopelnus padalinta, — tarnai pareikalaus, kad taip visados butų daroma — bet tai butų tėvų pasaulio galas". Badas kilo, tarnai ir sunųs murmėjo. Jie ėjo pas tėvą. "Atidaryk klėtis!" — šukavo jie, — "mes numirsim badu!"

"Eikit į tvartus!" — rėkė tėvas — "ir tylėkit!"

"Mes netylėsim!" — klykė sunųs ir tarnai, — "Tu privalai musų reikalavimui nusilenkti, mes išrinkome tave vadovu, tad privalai klausyti, ką mes sakome".

Tada tėvas atsivedė savo šunis ir nuvijo tarnus ir sunus į tvartus. Bet tie ten klykė ir verkė. Pagaliau atėjo sunųs iš tvartų į didįjį trobesį, kuriame gyveno tėvas ir taip jam pasakė: "Tėve, tu pavadinai mus laisviausiais žemės sunumis ir tarnus laisviausiais tarnais. Dabar, kai atėjo badas ir piktoji epidemija, mes ilgai galvojom ir radom, kad visa, ką tu darei, kad nugalėtum buvį, buvo klaidinga. Klėtyse tu krauni javus ir išrukytas gyvulių dalis, rusyse — slepi ginklus, su kuriais galima atidaryti kitų žemių tėvų klėtis, — mes reikalaujam iš tavęs, kad butų kitaip, vengdami vargo mes norim susivienyti ir pasitarti. Uždaryk šunis!"

Tada tėvas pašoko ir suriko: "Atskalunai sunųs, jųs virtote tarnais. Tai, ko jųs reikalaujat, yra — tėvų pasaulio galas. Aš esu viešpats!"

"Mes tave išrinkome!"—vienbalsiai šaukė sunųs, o tarnai tvartuose rėkė iš skurdo.

Ir jauniausias sunus išėjo prieš tėvą, pažvelgė į jį ir pasakė: "Tu čia esi tik musų dėka. Anuomet tu esi mums leidęs laisvai pareikšti, kas yra, musų nuomone, gera".

Tada tėvas pašoko ir drožė jauniausiam sunui per veidą:

"Laisvė tol, kol sekasi, bet dabar laisvė? Šiuo momentu, kai turiu rytoj su kitais žemės tėvais susirinkti didžiam apmąstymui, kuriuo budu galima viską atitaisyti, — dabar laisvė — pavojus".

"Kam?" — kukliai klausė sunųs.

"Namui!" — sušuko tėvas ir pamėlynavo.

"Bet mes kaip tik ir norime pertvarkyti namą", — šaukė sunųs.

Tada tėvas sušvilpė šunis, nuvijo sunus atgal į tvartus, užrakino kiemo vartus ir nuėjo pas kitus žemės tėvus pasitarti. Prieš išeidamas pakabino ant tvarto raštelį. Jame buvo parašyta:

Sunųs! Tarnai! Tėvas atlieka sunkų žygį. Jis tariasi su kitais žemės tėvais, kuriuo budu pašalinti audrą, panaikinti epidemijas ir užtvenkti potvynį. Tiesa, jųs esate laisviausi žemės sunųs ir tarnai, bet pabukit tik šį kartą ramųs, — jeigu žemės tėvų nuomonė tokai pat, kaip mano, jųs vėl galėsit but laisvi, mąstyt ir kalbėt, ką norėsit. Kas dabar pasipriešins, bus užsiundytas šunimis."

"Ir tai yra laisvė", — pasakė perskaitę sunųs ir tarnai. "Jis pasakė, kad saugumas ir ramumas bus sutrikdytas, jeigu mes galvosime ir pareikšima tai, ką galvosime", — sušuko vienas tarnas, "Jis atima mums laisvę ir, jeigu tai reikalinga, galiu pasakyti, ką mes galvojam — jis nori likti tėvu ir visi tėvai drauge su juo nori likti tėvais."

Tada atsistojo sunųs ir liep jauniausiam, kad jis prabiltų:

"Tarnai, tai nebuvo laisvė, kurioje mes gyvenom. Kai tik pasirodo tėvų klaidos, ir visiems paaiškėja, kad jų namas klaidingas, jie uždraudžia laisvę, išveja mus į tvartus ir apstato juos šunimis. Jie nori išgergėti savo senąjį namą, ir mes turime visados pasilikti sunumis ir tarnais. Mes esam laisvi tik tol, kol jiems sekasi ir jų namas tvirtai stovi. Bet jeigu paaiškėja, kad jų namas yra blogas ir svyruoja, jie panaikina laisvę, ir mes vėl esam tarnai ir sunųs, o jie tėvai su šunimis. Taigi, nėra jokios laisvės. Jųs matote, kad laisvė tai tik tėvų burtai mus nuo jų pilnų klėčių nukreipti. Taigi, jųs matote, kad yra tik viena tiesa, — butent, tarnų alkis ir pilnos tėvų klėtys. Bet mes, kurie tai pažinome, išeisime priešais vartus ir musų žinojimą paskelbsime visiems žmonėms. Tai reikia, kad visų juros pakraščių tarnai ir sunųs turi susijungti, užmušti tėvų šunis, atidaryti tėvų klėtis, o tėvus į tvartus uždaryti. Šit ką mes manome apie tėvą; laisvę ir pasaulio teisingumą".

Taip kalbėjo jauniausias, o tarnai verkė ir juokėsi iš džiaugsmo. Sunųs išėjo prieš vartus ir pradėjo kalbėti: "Kol viešpatauja tėvai, turį pilnas klėtis, o jų tarnai alksta", — šaukė jie, — "tol laisvė yra tik pasaka. Laisvė yra pasaka, kol sunųs tiki tėvams. Nėra laisvės, kol viešpatauja tėvai, ir nėra laisvės, kol tėvų klaidos yra draudžiama vadinti klaidomis".

Bematant pribėgo prie jų šunes ir parbloškė sunus ant žemės. Atsirado tėvas su žemės tėvais ir įmetė sunus į rusį. Paskui nuėjo žemės tėvai į tvartą ir apžiurėjo tarnus. Jie atskaičiavo tėvui už tarnų darbą tiek pinigų, kad jis galėjo pašalinti nuo savo laukų audros dumblą. Už tai jis užstatė savo laukus ir tarnų darbą. Jis pasižadėjo, kad jo namas liks toks, kaip buvęs, ir kad nė vienas pamato akmuo nepasikeis. Po to tėvai pagiedojo pasaulio tėvų susitaikymo giesmę, o šunės vizgino uodegas.

Tačiau sunųs rusyje tyliai šnibždėjosi: "Nėra laisvės, yra tik tėvai ir tarnai. Mums draudžia sakyti tiesą. Mums draudžia melą melu vadinti, neteisėtumą neteisėtumu, prigavimą prigavimu. Mes esame jauni ir pagaliau žinome, kad ir mes esame tarnai. Tėvai mus viliojo savo laisve, kol jiems viskas sekėsi. Jų namas svyruoja. Jį palaiko viso pasaulio tėvai. Ir jeigu ir jie draudžia pareikšti, kodėl namas svyruoja, kuris kad ir kaip remiamas, visados svyruos, — mes žinome, kad privalome sukilti, eiti pas tarnus ir jiems pasakyti: "Pasibaigė laisvė, tėvai išsižadėjo savo jaunystės mylimųjų, nieko nebus iš laisvės. Tarnai, imkite savo lopetas, tarnaitės, imkite savo kirtiklius, piemenys, imkite savo botagus, o medžių kirtėjai — savo kirvius, — jųs visi pasiruoškit į žygį, sunaikinkit namą, išvykit tėvus. Mes pakalbėsim apie laisvę tada, kai klėtys visiems priklausys, o laukai ir kaimenės maitins sunus ir tarnus."

Jie kalbėjo labai tyliai, bet tėvas, kuris slankiojo apie rusį, vis tik tai išgirdo. Kai sunųs miegojo, jis nusileido su trimis galingiausiais žemės tėvais į rusį ir nupiovė savo miegantiems sunums liežuvius. Jis prikalė juos ant tvarto durų, kur miegojo alkani tarnai, o po liežuviais parašė kiekvieno sunaus vardą: "Demokratija" — vyresniojo, "Žmoniškumas" — antrojo ir "Žodžio ir rašto laisvė" — jauniausiojo.

Tėvas verkė, o pasaulio tėvai mandagiai stovėjo aplinkui. "Tai buvo mano teisėti sunųs", — aimanavo tėvas, — "aš juos pagimdžiau audringoj jaunystėj, kada dar apie tai negalvojau, kad jie kada nors savarankiškai ir laisvai galvos. Jie buvo puikiai užaugę ir gerai išauklėti. Bet jie norėjo savarankiškai gyventi — aš privalėjau juos nužudyti. Atleiskit man mano asmeninį skausmą".

Jis verkė, o pasaulio tėvai padavė jam rankas. "Buk musų kancleriu", — sakė jie, — "tu pergalėjai savo jaunystę, tu esi didis žmogus."

Tėvas vaišino tėvus.

Jie gėrė, bet juoktis negalėjo.

Ir apie vidurnaktį, blankioj valandoj, visi išsigando. Pasigirdo bildesys į langą, prieš jį stovėjo be kalbos ir be liežuvių sunųs. Jie pažvelgė į tėvus ir tėvai suriko. Tada nebyliai ėmė juoktis ir nesitraukė.

Iš tvartų išsiveržė tarnai. Jie siubavo kirviais, nebyliai sunųs šypsojosi apšašušiom burnom, šunes lojo, mėnulis pasislėpė, ir pakilo vėjas. Jis atkeliavo iš toli ir švilpė balkiuose. Tėvai drebėjo. Jie užsiundė šunis Tarnai užmušė šunis. Tada viskas nutilo. Tik trys nebyliai, išgėdinti sunųs ėjo tyliai ir beveik linksmai tėvų link. Jie atsisėdo prie jų stalo ir kol tėvai sustiro kaip kaukės, jie šypsodamiesi, likučiais savo kraujo nubrėžė spindinčiai iššluostytose lėkštėse: "Pagaliau jųs esat garbingi. Jusų laisvė buvo melas. Mes daugiau jums ne sunųs. Mes esam tarnai, kaip ir tie".

Jie krauju nubrėžė ilgą strėlę, kuri nusidriekė stalo paviršium, grindimis ir pakilo langu aukštyn į kiemą, kuriame stovėjo tarnai aukštai įsiubuotais kirviais.

Čia baigiasi padavimas. Mes radome istoriją vienoje kronikoje, 1931 m. prieš Kristaus gimimą.

REMKITE TUOS, KURIE GARSINASI "NAUJIENOSE"

—SAVAITRAŠTIS—

"ARGENTINOS LIETUVIŲ BALSAS"

U. S. A. metams kainuoja Pusantro Dolerio

Galima išsirašyti per "Naujienas" arba tiesioginiai, adresuojant:

"A. L. Balsas"

Casilla de Correo 303,

Buenos Aires, Argentina

Sophie Barcus

RYTINĖ RADIO VALANDA

—IŠ STOTIES—

W.G.E.S.

Kasdien nuo 8:45 val. ryto iki 9:15 val. ryto.
Subatomis nuo 8:30 iki 9:15 val. ryto.
Pirmadieniais taipgi 7:00 val. vakare.

Išgirskite vėliausias žinias muziką ir kitus įdomius pranešimus.

KODĖL KENTĖTI DĖL KOJŲ?

D-RO Blasczynskio Gyduolės gaunamos vaistinėse, pagelbės Jums! BOROCYL Milteliai nuo niežėjimo, perdidelio prakaitavimo, prasto kvapsnio ir užkrėtimo odos, iššaukiančios atleto koją. BOROCYL skystis lengvoms žaizdoms, nuo perštėjimo, nudegimo, susižeidimų ir visokių odos ligų.

BOROCYL CO., 1200 N. Ashland Av. Tel. BRUNS. 7209

Dabar pradėk taupyti dėl Income Tax'ų, kuriuos reikės mokėti kovo 15, 1943.

UNIVERSAL SAVINGS AND LOAN ASSOCIATION

1739 So. Halsted St. Chicago, Ill.

Jusų sutaupos apdraustos iki $5,000.00 per Federal Savings and Loan Insurance Corporation.

FEDERAL SAVINGS AND LOAN INSURANCE CORPORATION — SAFETY OF YOUR INVESTMENT — INSURED UP TO $5000

FEDERAL HOME LOAN BANK SYSTEM — MEMBER

DIDELIS GĖRIMO BARGENAS

"Papa" Dydžio Bonka VIENUOLIKA STIKLŲ PUTOJANČIO PASENDINTO IR ŠVELNAUS

18c. PLUS DEP.

DAD'S Old Fashioned DRAFT ROOT BEER

Kvorta "Mama" did. butelis 10c
12 unciju "Junior" did. butelis 5c

NAUJIENU

puikiausias metinis

KONCERTAS

sekmadieny

Vasario 28, 1943

Pradžia 3:30 val. popiet

SOKOLŲ SVETAINĖJE

2327 So. Kedzie Avenue

Įžanga asmeniui 99c.
(SU TAKSAIS)

Šokiams — 50c.
(SU TAKSAIS)

KAM REIKALINGI PINIGAI

DUODAM ANT MORGIČIŲ UŽ

4½%

BE JOKIO VARGO

Mokam 3% už padėtus pinigus.

TURTAS VIRŠ $6,000,000.00
Atsargos fondas virš $700,000.00

Chartered and Supervised by U. S. Government. Member of Federal Savings and Loan Insurance Corporation, Washington, D. C.

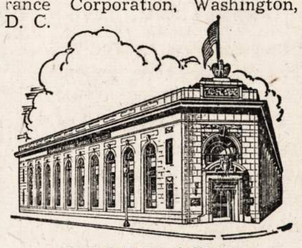

STANDARD FEDERAL SAVINGS

AND LOAN ASSOCIATION OF CHICAGO

JUSTIN MACKIEWICH, Pres. and Manager

4192 Archer Ave.

Tel. VIRginia 1141

PATYS DIRBAM — PUIKIAI TAISOM

PARLOR SETUS

DARBĄ GARANTUOJAM

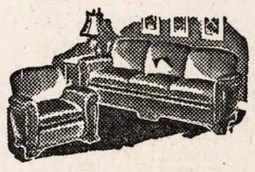

Archer Avenue Furniture Mfg.

Joe Kazikaitis, Sav.

4140 Archer Avenue

Lafayette 3516

★ FOTOGRAFAS ★

CONRAD

FOTOGRAFAS

Studija įrengta pirmos rūšies su moderniškomis užlaidomis ir Hollywood'o šviesomis. DARBAS garantuotas.

420 W. 63rd St.
Tel. ENG. 5883-5840

Garsinkitės "N-nose"

No. 508—Išsiuvinėjimai baltiniam

NAUJIENOS NEEDLECRAFT DEPARTMENT
1739 S. Halsted St.,
Chicago, Ill. No. 508

Čia įdedu 11c ir prašau atsiųsti man aukščiau pažymėtą numerį (pavyzdis 10c, prisiuntimas 1c, viso — 11c)

Vardas ir pavardė

Adresas

Miestas

Valstija

NAUJIENOS
THE LITHUANIAN DAILY NEWS
Published Daily Except Sunday by The Lithuanian News Pub. Co., Inc.
1739 South Halsted Street
Telephone CANal 8500

Subscription Rates:-
$6.00 per year in Canada
$6.00 per year outside of Chicago
$8.00 per year in Chicago
3c. per copy.

Entered as Second Class Matter March 7th 1914 at the Post Office of Chicago, Ill., under the act of March 3rd 1879.

Naujienos eina kasdien išskiriant sekmadienius. Leidžia Naujienų Bendrovė, 1739 S. Halsted St., Chicago, Ill. Telefonas CANal 8500.

Užsakymo kaina:
Chicagoje—paštu:
Metams ... $8.00
Pusei metų ... 4.00
Trims mėnesiams ... 2.00
Dviem mėnesiams ... 1.50
Vienam mėnesiui ... .75
Chicagoj per išsiuntinėtojus:
Viena kopija ... 3c
Savaitei ... 18c
Mėnesiui ... 75c
Jungtinėse Valstybėse, ne Chicagoj,
Metams ... $6.00
Pusei metų ... 3.25
Trims mėnesiams ... 1.75
Dviem mėnesiams ... 1.25
Vienam mėnesiui ... .75
Užsieniuose:
Metams ... $8.00
Pusei metų ... 4.00
Trims mėnesiams ... 2.50

Pinigus reikia siųsti pašto Money Orderiu kartu su užsakymu.

Willkie nepasitenkinimas

Tuoj, kai tik buvo viešai paskelbtos žinios apie Casablanca konferenciją, Wendell Willkie, buvusis republikonų partijos kandidatas į J. V. prezidentus, kalbėjo per radio, išreikšdamas savo nuomonę apie konferencijos reikšmę. Bendrai jisai ją įvertino teigiamai, bet pasisakė esąs nepatenkintas, kad konferencijoje nedalyvavo Stalinas ir Cian Kaišekas.

Wendell Willkie vadovauja opozicijos partijai, todėl jisai jaučiasi turįs buti visuomet kuo nors "nepatenkintas". Pernai jisai reiškė nepasitenkinimą dėl nebuvimo "antro fronto" (ir išsisoko!).

Bet dėl Rusijos valdžios nedalyvavimo Casablanca sueigoje negalima kaltinti prez. Roosevelto arba premjero Churchillo. Juodu Staliną kvietė ir net siulė nukelti konferencijos vietą toliau į rytus (pav. į Egyptą), kad jisai galėtų ją lengviau pasiekti. Tačiau Stalinas atsisakė ir nepaskyrė, vietoje savęs, kito SSSR atstovo. Kliučių tam, rodos, negalėjo buti. Juk ne visi Rusijos valdžios nariai yra taip užimti karu, kad nė vienai dienai jie negali atsitraukti nuo savo pareigų.

Rusija, matyt, laiko savo kovą su naciais, **atskiru savo reikalu,** į kurį ji nenori, kad kitos valdžios kistų savo nosį. Ji neleidžia britų ir amerikonų karo ekspertams sekti mušių eigą Rusijos fronte. Stalinas "losia pokerį", neatidengdamas savo kortų net savo partneriams. Todėl naturalu, kad ir jam nepatogu perdaug žiurėti į jų kortas; o sėdint už vieno stalo su Rooseveltu ir Churchillu Casablancoje, to nebutų buvę galima išvengti.

Apgailėtina, kad taip susidėjo aplinkybės. Čia kalti ne anglai arba amerikonai, bet **sovietų izoliacijos politika,** kuri tebėra tęsiama dar ir šiandien — už 19 mėnesių po to, kai Sovietų Sąjunga stojo į karą demokratijų pusėje ir patapo jų sąjungininkė! Šita izoliacijos politika privedė sovietų valdžią prie pasirašymo nelemtojo Maskvos pakto su Hitleriu, 1939 m. rugpiučio 23 dieną. Šitos politikos rezultate sovietų Rusija buvo staigiai Hitlerio užpulta 1941 m. birželio 22 dieną — **ir Rusija butų žuvusi,** jeigu Churchillas ir Rooseveltas butų atsukę jai nugarą.

Izoliacijos politika yra subankrotavusi, bet Stalinas to dar nemato. O nemato, viena, dėlto, kad ji jam buvo **dalinai naudinga:** jisai išsiderėjo iš Hitlerio dalį Suomijos teritorijos, tris Pabaltijo valstybes (Estiją, Latviją ir Lietuvą), beveik pusę buvusių Lenkijos žemių, Besarabiją ir Šiaurės Bukoviną. Šito "draugišku" įgyto grobio jisai nenori atsižadėti da ir šiandien. Oficialųs Maskvos pareiškimai apie sovietų karo tikslus dar vis pabrėžia tą faktą, kad Rusija nori "išvaduoti" tas visas teritorijas, kuriose, išvakarėse karo su vokiečiais (t. y. 1941 m. birželio 21 d.), plėvėsavo raudonoji vėliava.

Demokratijos ir totalitarinė diktatura

Antra, Stalinas nenori išeiti iš savo izoliacijos dėlto, kad jisai **neturi pilno pasitikėjimo Vakarų demokratijoms.** Jisai, tur but, nebijo, kad jos parduos jį naciams (nes tam juk nėra jokio pagrindo); bet jisai bijo, kad susiartinus su demokratinėmis valstybėmis, kurios yra turtingos ir kuriose žmonės gyvena laisvai ir daug geriau pavalgę, negu Rusijoje, — kad susiartinus su tomis šalimis, "nukentės" **totalitarinė bolševizmo sistema.** Rusijos žmonės gali užsimanyti tokių pat demokratinių teisių, kokias turi anglai ir amerikonai, jeigu jie apie jas patirtų (dabar rusai mano, kad darbo žmonės Anglijoje ir Amerikoje kenčia baisų skurdą ir vergauja kapitalistams).

Pagaliau, Stalinas **bijo demokratinės revoliucijos** karo pabaigoje arba tuoj po karo, kai žlugs nacizmas, fašizmas ir visoki "kvislingų" režimai Europoje. Maskvos strategai revoliucijos dalykuose nėra žiopli (jie nusimano daug daugiau šitame klausime, negu tam tikri Amerikos liberalai, kurie ploja katutes "Stalino komunizmui"!). Jie žino, kad revoliucija **turės įvykti,** kuomet sugrius Hitlerio "naujoji tvarka" Europos kontinente, ir jie nujaučia, kad tai bus neregėta pasaulio istorijoje vėtra, kuri gali viską apversti aukštyn kojomis. Norėdamas apsidrausti nuo tos audros, Stalinas jau draugiškai kalbina senuosius Vokietijos **junkerius generolus** paimti valdžią į savo rankas ir iš anksto prižada jiems **nenaikinti vokiečių "organizuotos karo jėgos".** Ir tuo pačiu laiku jisai ruošia Maskvoje (ar Kuibyševe) administratorius tautoms, kurios bus išvaduotos iš nacių vergijos, o kol jos dar tebėra okupuotos, organizuoja jų teritorijose komunistų komitetus ir "partizanų" armijas.

Kai tik įvyks "Ašies" krachas Europoje, tuojau tas iš Maskvos diriguojamas aparatas sukrus veikti ir, kaip bematant, vienoje šalyje po kitos išdygs "tarybų vyriausybės" su savo kariuomenėmis, savo policijomis ir savo valdininkų štabais. Tai ne svajonė, bet **visai realus sovietų veikimo planas.** Kam gi kitam, jei ne šitam tikslui, Maskva penėtų Paleckio kliką ir kitas panašias "kvislingų vyriausybes"? Kam ji atakuotų gen. Michailovičą Jugoslavijoje, grasintų Suomijai (kuri seniai nori pasitraukti iš karo) ir užlaikytų Kominterno agentų armiją, kurie skverbiasi į atsakomingas vietas laisvųjų italų, Kovojančių Francuzų ir kituose tos ryšies judėjimuose. Atliekamo maisto ir atliekamų pinigų Rusija neturi.

Jeigu šitos bolševikų organizuojamos jėgos ir nestengtų iškreipti busimą Europos revoliuciją iš demokratinės vagos, tai Maskva tikisi, kad jos bent neleis demokratinės revoliucijos bangai užlieti Rusiją!

Štai dėlko sovietų valdžia iki šiol neatsisako nuo savo izoliacijos politikos. Ji sutinka **"bendrai mušti"** Hitlerį (ką darys nesutikus, jeigu viena jo neparmuša!); bet ji nesutinka **"bendrai eiti"** su Hitlerio priešais. Nes galutiniai jos tikslai yra **visai kitoki,** negu amerikonų ir anglų. Šito fakto slėpti nėra jokios prasmės. Demokratijos pastatytų į pavojų visą savo reikalą, jeigu jos užsimerktų ir nenorėtų matyti "kas dedasi svietė". Esančius skirtumus galima ramiai apsvarstyti.

Rusijai laikantis nuošaliai nuo demokratijų, yra sunku joms padaryti naudingą bendro veikimo planą ir su Kinija. Todėl abidvi tiedvi didelės valstybės. Casablancos pasitarimuose nedalyvavo.

Tai reiškia, kad Amerikai ir Britanijai tenka tuo tarpu pasiimti ant savęs didesnę atsakomybės naštą. Laikui bėgant, Jungtinių Tautų koalicija gal vis dėlto pasidarys glaudesnė. Karas visokius "status quo" griauja.

APŽVALGA

BIMBININKŲ ISTERIKA

Nuo to laiko, kai įvairių srovių atstovai, sudarą Amerikos Lietuvių Tarybą, atliko suvažiavimą New Yorke, lietuviškus bolševizmo apaštalus krečia drugys. Bimbininkų organas Brooklyne rašo ilgas melagingas "korespondencijas", šmeiždami suvažiavimo dalyvius; Mizara pliekia vieną po kito sieksninius editorialus (tiksliau: idiotorialtus) ir "pats" general-sekretorius sako prakalbas, "kritikuodami" suvažiavimą.

Ko jie taip nusigando?

Komunistus ima baimė, kad Amerikos Lietuvių Taryba vienija demokratiniai nusistačiusius lietuvius bendram darbui **dėl nepriklausomos demokratinės Lietuvos atstatymo.** "Laisvė" rašo:

"To visko šviesoje, argi neaišku, koki elementai šiandien sudarė 'paliaubas' ir rengiasi (tam tikslui kolektuoja iš žmonių pinigus) 'Lietuvai gelbėti'?!"

Štai ko jie nusigando. Ir kad tas "baisus" Lietuvos gelbėjimo darbas Amerikos lietuviams nepasisektų, tai bimbininkų organas apsimeta esąs **lietuvybės ir religijos** "gynėjas" ir bando sukurstyti tautininkus ir katalikus prieš socialistus. Tik paklausykite, kaip Mizara tame šlamšte "storavojasi":

"Per ilgus metus michelsoniniai-bagočiniai socijalistai šlykščiai išjuokdavo kiekvieną dalyką, kuris yra **lietuviškas ir religiškas.** Tais **nuodais,** atsiminkime, buvo užkrėsta ir visa LSS. Kai milžiniška LSS narių dauguma vėliau nusitarė pasitraukti iš socijalistinio judėjimo, kai jie įstojo į komunistinį judėjimą; ėmė nemažai laiko, kol nuo **tos epidemijos** jis buvo apvalytas."

Vadinasi, komunistai apsivalė nuo socialistiškos "epidemijos" ir pasidarė "lietuviški ir religiški"!

Ir dėlto, kad jie pasidarė "lietuviški ir religiški", tai jie šiandien garbina "religišką" sovietų tvarką ir reikalauja, kad Lietuva butų **po Maskvos valdžia,** — nes, girdi, Lietuvos žmonės jau "pareiškė savo valią 1940 metais". Nuo to laiko jau, girdi, Lietuvoje yra **"socijalistinė santvarka",** o Amerikos Lietuvių Taryba nori, **"kad po karo Lietuvoje nepasiliktų socijalistinė santvarka!"**

Tas bimbininkų "pisatelis", matyt, užmiršo, kad Lietuva jau seniai yra **Hitlerio okupuota,** ir jam ta hitleriška baudžiava tai "socijalistinė santvarka", kurią jisai nori apginti nuo Amerikos Lietuvių Tarybos!

Iš didelio "strioko" komunistų šulams net protas maišosi. Jei Amerikos Lietuvių Tarybos suvažiavimas įvarė jiems šitiek "kinkų drebėjimo ir nervų suirimo", tai aišku, kad suvažiavimas atliko gerą darbą.

HEARSTO LAIKRAŠTIS INFORMAVO TEISINGAI

Jau minėjome, kaip piktai ir nepadoriai atsiliepė apie prez. Roosevelto ir premj. Churchillo susitikimą Afrikoje Chicagos "Daily Tribune". Vakar ji dar įdėjo ir pašiepiančią karikaturą.

Daug švariau pasielgė "Herald American". Jisai savo redakcinio įvertinimo nedavė, bet informaciją pateikė teisingą ir bešališką, su daugeliu paveikslų ir iliustracijų.

Kiti du Chicagos angliški dienraščiai, kurie visuomet remia prez. Roosevelto užsienio politiką, atsiliepė apie Casablanca konferenciją palankiai, net entuziastiškai.

TIESA APIE TIMOŠENKO IŠĖJO AIKŠTĖN

Tik dabar paaiškėjo, kas atsitiko su maršalu Timošenko, kuris buvo populiariausias sovietų generolas ir karo komisaro padėjėjas, o paskui staiga nežinia kur dingo. Per kelis mėnesius jo vardas buvo visai išnykęs iš oficialių Maskvos karo pranešimų.

Šiomis dienomis Maskva pranešė, kad maršalas Timošenko yra paskirtas šiaur-vakarinio fronto komanduotuoju, tarp Kalinino ir Leningrado. Ir dabar sovietų cenzura leido užsienio korespondentams pasakyti, kad prieš penketą mėnesių **Timošenko buvo pašalintas ir savo vietos, kai vokiečiai paėmė Rostovą.** Rostovo gynimas buvo pripažintas **"nekompetentišku".** Tada, vietoje maršalo Timošenkos, buvo paskirtas karo vice-komisaru gen. Žukov.

Vėliau Maskva dar kartą parodė savo nepasitenkinimą Timošenkos komanda Rostove, nes įsakyme ginti Stalingradą buvo graudenama žiurėti, kad su Stalingradu neatsitiktų "taip, kaip su Rostovu".

Per penkis mėnesius Timošenko buvo "dingęs", tačiau korespondentams Maskvoje **buvo uždrausta** telegrafuoti į užsienį apie jo atstatymą. Tik dabar draudimas tapo nuimtas.

Taigi dabar, gal but, jau prikąs liežuvius tie bolševikiški žiopleliai, kurie pludo "Naujienas", kuomet jos pasakė, kad jo "žvaigždė užgeso".

Ar ji vėl ims "šviesti", pamatysime.

LIETUVA! KELKIS!

St. Miščikas-Žiemys

(DVIEJŲ DALIŲ REALYBĖ)

(Tęsinys)

DALIS II.

XIV. TEISMAS

Ir taip buvo per daug žiauriai tų pačių okupantų, kurių teisingumu ir kulturingumu jis tikėjo, pamokytas ir įtikintas, jog paviršius dar ne vidus...

Varant atgal į kalėjimą Vincas, taip pat visą laiką tylėjęs, tarė:

—O aš visgi netikiu!... Jie tik gąsdina...

Bronius nenusilaikęs pasakė:

—Ar tu, Vincai, iš proto išėjai ar iš tiesų kvailas? Kaip tu nesupranti, jog jiems nėra ko su tavimi žaisti ir gali tave sušaudyti,

—Nejaugi?... Nejaugi galima melagingais parodymais nuteisti minti ir sušaudyti nekaltą žmogų? — sušuko Vincas.

—Viešpatie! Mane apopleksija užmuš besiklausant šio žmogaus kliedėjimų, — sušuko Kazys. — Kaip tu nesupranti? Juk tave, supranti, tave nuteisė mirti, o tu dar vis netiki? Ar tu savame prote?

—Bet, Kazy, kaip galima nekaltą žmogų sušaudyti? Tik tu pagalvok: iš musų pusės nei vieno liudininko, mums neleido dargi teisintis, jų šnipai, o ypač tas Gustavas, melavo ir už tai nuteis mirti ir sušaudys?

—O Jėzau Marija! — Vincai! — tarė karščiuodamasis Bronius, juk tu pats matai, kad šis visas teismas buvo tik komedija! Tad kodėl jie negali tave sušaudyti?

—Matai, pats sakai, jog teismas — komedija, o užbaigi nei šiaip, nei taip... — spyrėsi Vincas.

—Vincai, — tarė Bronė. — Ko ginčijies? Nors liudna ir skaudu, bet faktas: tave nuteisė mirti rimtai, tikrai ir jei teismo sprendimą kariuomenės vadas patvirtins, tave sušaudys... Vienintėlė viltis, jog gali dar kariuomenės vadas sprendimą sušvelninti...

Šie ramųs Bronės žodžiai, lyg butų kažkokius raikščius nuo Vinco akių nuėmę: jis pats, kažkaip keistai ir staigiai pajuto, jog iš tiesų jis, vienas nuteistas mirti...

Jis eidamas apsidairė į šonus, pažiurėjo į niurius, nuliudusius draugų veidus, į kažkokius keistus, sumišusius sargybinius, kurie vengė su juo akimis susitikti ir pro dantis prakošė:

—Tai aš nuteistas mirti? Aš?.. Remiantis melagingais parodymais?.. Ir mane sušaudys?.. Mane?!.

Ir daugiau nei žodžio nepasakė iki kalėjimo vartų...

Tik kuomet įžengus į koridorių jį atskyrė nuo kitų ir varė į mirtin nuteistųjų kamerą, Vincas sušuko:

—Aš nuteistas mirti, bet manęs nesušaudys! Juk aš nekaltas! Žmonės!.. Jųs girdinte?! Aš nekaltas!... Melas!.. Viskas melas!...

Visi kiti kaliniai suėjo į kameras tylėdami pamatę, jog prie Vinco kameros pastatyta ekstra sargyba.

Tik kuomet šiek tiek ant narų pasilsėję atsigavo, pradėjo komentuoti balsu kas įvyko:

—Baigta! — tarė Kazys, — gavome po dešimt metų ir užbaigta... Dešimt metų mes neįstengsime išsėdėti... Be abejo į Vokietiją išvarys, o ten... kaip musės mirsime...

—Taip, bet mums visgi šiokia tokia viltis lieka, — tarė Bronius. — O Vincui?.. Jokios...

—Ir suprask: kam, kam, Vincui? Vincui, kuris taip vokiečiais ir jų teisingumu tikėjo, teko didžiausia bausmė. Lyg tyčia vokiečiai užsispyrė jam įrodyti, jog jis smarkiai klydo tikėdamas vokišku žmoniškumu! — tarė Albinas Mickus.

—Žinote, — tarė paslaptingu balsu Čekauskas, kaip v.suomet mėgstąs perdėti, — man rodos, kad Vincas iš proto išėjo...

—Netikiu! — tarė Bronius.— Jis tik dabar gali iš proto išeiti jaudinuamasis. Supraskite, koks jam smugis? Juk tai dvigubas smūgis: pirmas, mirties bausmė, antras, apsivilimas žmonių teisingumu, tiesa, vokiečiais... Aš visgi nesuprantu kaip Vincas, ne kvailas vyras, galėjo įsikalbėti sau mintį, jog vokiečiai teisingi, kulturingi? Juk du metai kaip jie mus valdo ir dar niekur nieko neteko išgirsti, kas parodytų vokiečius žmoniškais...

—Bet kas bus jei Vincą iš tiesų sušaudys? — užklausė Albinas Mickus.

—Ech, geriau nekalbėk... — tarė piktai Kazys. — Aš labai mažai vilties turiu, kad jam mirties bausmę pakeistų... Matai, bent vieną turi sušaudyti, kitaip šnipams nei šis nei tas... Jei ne tai, gal ir, gyvas liktų... Juk, vyrai, tiesą pasakius kuo mes menkiau nuteisti? Nejaug. mes išsėdėsime dešimt metų? Į du metus mus užkankins...

—Palauk, — tarė Bronius,— tu visgi nelygink musų su Vincu... Tiesa, jei reiktų dešimt metų išsėdėti, musų padėtis butų biauresnė, negu Vinco, nes visvien reiktų be laiko minti, o prieš tai tektų metus kitus pasikankinti. Bet Vinsą sušaudys tuojau, o mums lieka ne tik viltis pabėgti, bet ir išeiti iš kalėjimo anksčiau, nes kaip vyrai, nenorite, bet aš netikiu, kad vokiečiai ilgai prieš visą pasaulį įstengtų atsilaikyti... O jei jie subyra — mes laisvi! Lietuva turi keltis!...

—Taip... tavo tiesa... — tarė liudnai Kazys. — Ech, perkunas juos šianakt trenktų!.. Gaila Vinco... Toks geras buvo vyrukas, o rupužės sušaudys...

Dvi paras vyrai svarstė ar Vincą sušaudys ar pakels jam bausmę.

Už dviejų dienų, kovo 10 d. 1917 m., apie pietus iššaukė visus kalinius, išskyrus Antaniną ir Sidabrėlį Vinvą, į teismo raštinę ir paskaitė sprendimą, kuriame visiems bausmė pusiau sumažinama. Bet apie Sidabrėlį ir Antaniną nei žodžio nepasakė.

Nors bausmė likusiems buvo pusiau sumažinta, vyrai sugrįžo į kamerą daug sunkesne nuotaika, negu iš pačio teismo posėdžio.

—Tai bausmę sumažino... — pasakė Pijus Dženkis stengdamasis paslėpti savo džiaugsmą, matydamas niurius draugų veidus.

—Džiaukis, džiaukis! — piktai pasakė Kazys, — ar nematai kas darosi? Kodėl Sidabrėlio nešaukė? Kodėl apie Antaniną nei žodžio? "Durnių" volioja... Rupužės! Pamatysi, už kelių dienų vėl pašauks ir paskaitys ką kitą.

—Bet, vyrai, — tarė susijaudinęs Bronius, — juk mes aiškiai teisme girdėjome, kad Antaninai davė tik du metu sunkiųjų darbų kalėjimo, kuomet pirmą kartą skaitė?

—Perkunas juos žino! — nerviškai surėko Albinas Mickus.— Gal nesupratome? Gal jie paskaitė, kad du nuteisti mirti? Gal, sakau, nesupratome?.. Ko tylite?!. Sakykit! Jųs žinote ką nors? — jis mėtėsi po kamerą kaip beprotis.

—Albinai, nusiramink...—tarė Bronius.—Pažiurėsime... Gal juos antrą kartą teis?.. O gal išteisino?..

—Tai butų paleidę! — sušuko Albinas. — Kodėl jie Sidabrėlio nešaukė? Mirti nuteistas. O Antanina? Reiškia, ir nuteista mirti? Reiškia jiems tik prie duobės paskaitys nusprendimą? Juk galėjo pakeisti jai du metus į mirties bausmę... Ko jųs tylite?.. Juk reikia ką nors daryti! A... aš... nežinau, bet jei bus tiesa, kad Antaniną nuteisė mirti ir ją sušaudys — aš jų visvien bent vieną nužudysiu! Juk taip negalima palikti! Juk reikia jiems parodyti, kad jie barbarai! Kad mes suprantame jų žiaurumus ir keršijame!..

—Albinai, raminkis... — ramino Kazys, — mes visi su tavimi... Mes viską darysime...

(Bus daugiau)

NAUJIENŲ-ACME Telephoto

Errol Flynn, kino aktorius, Los Angeles teisme, kur dabar yra nagrinėjama jo byla. Dvi jaunos merginos kaltina jį nederamu su jomis pasielgimu.

AMERICAN HOME-SAFEGUARD OF AMERICAN LIBERTIES

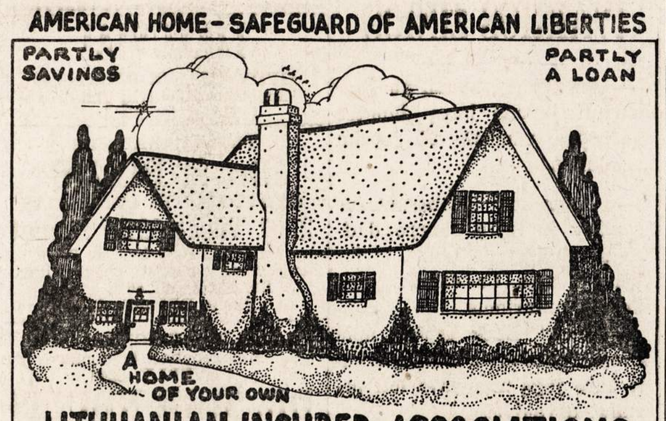

LITHUANIAN INSURED ASSOCIATIONS

CHICAGO SAVINGS & LOAN ASSOCIATION
6816 SOUTH WESTERN AVENUE TEL. GROVEHILL 0306

GEDIMINAS BUILDING & LOAN ASSOCIATION
4425 SOUTH FAIRFIELD AVENUE TEL. LAFAYETTE 8248

KEISTUTO SAVINGS & LOAN ASSOCIATION
3236 SOUTH HALSTED STREET TEL. CALUMET 4118

ST. ANTHONY SAVINGS & LOAN ASSOCIATION
1500 SOUTH 49TH COURT TEL. CICERO 412

UNIVERSAL SAVINGS & LOAN ASSOCIATION
1739 SOUTH HALSTED STREET TEL. CANAL 8500

HERE
Safety of Your Investments are Insured up to $5000.
BUY WAR BONDS AND STAMPS HERE

ŠVENTO ANTANO TAUPYMO IR SKOLINIMO BENDROVĖS PRANEŠIMAS

Radio kalba sausio 28 d., 1943 m. per radio stotį WHFC, kurią pasakė Mrs. Joan Grabauskas, sekretorė Šv. Antano Taupymo ir Skolinimo Bendrovės.

Gerbiami radio klausytojai:

Mes esame tokiam kare, kokio dar pasaulis nematė, ir mums visiems reikia prisidėti prie jo laimėjimo.

Mano vyras Juozas Gribauskas liuosnoriai įstojo gruodžio 20 d. 1942 m. tarnauti Suvienytų Valstijų laivynan (coast guards) ir dabar randasi Maryland valstijoj.

Kol drauge gyvenome Cicero, aš savo vyrui gelbėdavau jo raštinės darbuose ir pilnai susipažinau su reikalais taupymo bendrovės. Direktoriai Šv. Antano Taupymo Bendrovės, pasitikėdami mano žinojimu ir paskyrė mane taupymo bendrovės ofiso darbus dirbti, kol Juozas Grabauskas sugrįš iš kariuomenės. Taigi, gerbiami nariai, Cicero gyventojai ir jų draugai, aš jums užtikrinu, kad per raštinę musų bendrovės jųs gausite tokį pat patarnavimą, kokį gavote mano vyrui bunant.

1942 metai pasibaigė ir direktoriai musų bendrovės už praslinkusį pusmetį užgyrė išmokėti 3% iš metinio apskaitliavimo. Tie, kurie turite pasidėję pinigus ant certifikatų, gavote čekius. Tie musų taupytojai, kurie laikote pinigus musų bendrovėje ant taip vadinamų "optional knygelių", malonėkite atsilankyti į musų bendrovę ir jums bus prirašytas procentas uždarbio už praeitą pusmetį. Tie musų gerbiami taupytojai, kurie sistematingai moka nustatytą mokestį kas savaitę ar kas mėnuo, gaus visą uždarbį, kada sumokėti pinigai ir uždarbiai sudarys $100, $500, $1,000 arba tiek, kiek jis norėjo sutaupyti.

Raštinė Šv. Antanno Taupymo Bendrovės, tai yra jusų raštinė, atidaryta kasdien, išėmus trečiadienius ir sekmadienius, iki penkių dėl jusų patogumo.

Naujas patvarkymas valdžios paskolų gavime.

Visuose Amerikos laikraščiuose buvo paskelbtos lengvatos darymui pataisų esantiems namams. Vertimas valdžios patvarkymo šiame klausime tilpo ir musų lietuviškuose laikraščiuose. Su tais, kurie nepastebėjo, aš noriu pasidalinti tomis žiniomis su kiekvienu katras norėtų daryti pataisą savo namui.

Dabar bus leista pataisyti arba perdirbti dabartinius namus kaipo gyvenimo vietas karo darbininkams. Gauti leidimą atremontuoti namą arba biznio namą dėl karo darbininkų dvi kvalifikacijos yra reikalingos. **Pirma,** namas turi buti toj vietoje, kur truksta namų dėl karo darbininkų. **Antra,** visos aplikacijos dėl paskolų šiam tikslui turi užtikrinti, kad per 60 dienų po pabaigimo pertaisymo pirmenybė bus duota karo darbininkams.

Tokios paskolos turi buti atmokėtos mėnesiniais mokesčiais per septynis metus.

Namų savininkai, kurie nori daryti pakeitimą aliejaus pečiaus į anglies pečių, arba įvesti daugiau durų arba langų, taipgi gali gauti leidimą tokiems pataisymams.

Paskolos duodamos pakeisti atikus, sklepus arba kitus neužbaigtus kambarius arba pakeisti namą, kuris nevartojamas kaipo gyvenimo vieta į vienos arba daugiau šeimų namą.

Pradėti atremontavimo darbą nuosavybės savininkas turi gauti autorizavimą iš War Production Board, jeigu jis planuoja vartoti kritišką medžiagą, kuri kaštuos daugiau kaip $200.

Nereikia leidimo pataisoms ir reikalingiems pagerinimams kaip dažymui, išpopieriavimui, stogo pataisymui ir panašiai. Bet tokia paskola turi buti atmokėta į 12 mėnesių.

Su visais reikalais dėl paskolų kreipkitės į Šv. Antano Taupymo ir Skolinimo Bendrovę, kuri randasi Cicero, Illinois, prie 15-tos gatvės ir 49th Court. Mes noriai patarnausime.

Prisidėkite prie karo laimėjimo pirkdami karo bonus.

Šv. Antano skolinimo ir taupymo bendrovė pakliuvo į sąrašą garbės narių Washingtone dėl to, kad pardavė daug karo bonų per savo raštinę. Garbė mums, lietuviai, kad mes suprantame teisingai valdžios pastangas ir remiam Suvienytų Valstijų valdžios pasiryžimus. Remkim ir toliau, mes remdami musų valdžią ir prisidėdami prie laimėjimo šio karo, mes padedame atgauti nepriklausomybę Lietuvai ir žemę musų protėvių: Taigi pirkite bonus ir karo ženklus per lietuviškas taupymo bendroves. Taupykite savo pinigus lietuviškose bendrovėse. Imkite paskolas iš lietuviškų taupymo bendrovių. Remkite lietuvius biznierius ir profesionalus savo kasdieniniais reikalais.

Baigdama savo kalbą linkiu jums labanaktis.

Kalba Joan A. Gribauskas

VICTOR BAGDONAS
LOCAL & LONG DISTANCE MOVING
Perkraustom fornišius, pianus ir visokius rakandus bei štorus. Vežam į farmas ir kitus miestus. Žema kaina. Musų darbas garantuotas. Taipgi pristatome anglis į visas miesto dalis.
3212 So. Halsted St.
Šaukite Tel. VICTORY 0066

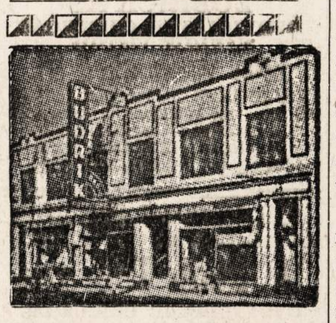

DIDELĖ KRAUTUVĖ
Rakandų, Radio ir Jewelry
Viskas po vienu stogu
Jos.F.Budrik
INCORPORATED
3241 So. Halsted Street
TEL. CALUMET 7237
BUDRIKO RADIO PROGRAMAI
WCFL, 1000 kil. nedėlios vak. 9 val
WHFC, 1450 k. ketvergais 7 v. vak

S. L. A.

Susivienijimas Lietuvių Amerikoje yra didžiausia lietuvių organizacija. Tai lietuvių apdraudos tvirtovė Amerikoje. Tai lietuvių brolybės fraternalė organizacija. SLA trokšta dar daugiau gerų lietuvių suvienyti broliškais ryšiais vienon didelėn ir gražion šeimynon. Dabar eina SLA. Pažangos Vajus naujiems nariams priimti.

Susivienijimas iš apdraudos nedaro sau pelno, todėl Susivienijime apdrauda yra pigesnė. Bet Susivienijimas teikia lietuviams daugiaus, negu apdraudą. Susivienijimas veikia kultuvinėje dirvoje, stiprina lietuvybę Amerikoje ir rupinasi bendrais lietuvių reikalais.

Dabar visose lietuvių kolonijose darbuojasi šimtai SLA. organizatorių. Kai vienas tų organizatorių atsilankys į jusų namus, paklausykite jo patarimo—prisirašykite prie Susivienijimo su visa savo šeimyna.

SUSIVIENIJIMAS LIETUVIŲ AMERIKOJE
307 West 30th Street, New York, N. Y.

IŠ ROSELANDO ORGANIZACIJŲ VEIKIMO

ROSELAND. — Roselando Lietuvių Klubų ir Draugijų Susivienijimas gal bus likviduotas. Priežastis likvidavimo tai norių sumažėjimas. Bet finansiškai Susivienijimas stovi labai gerai.

Sausio 21 d. kalbamas susivienijimas turėjo metinį susirinkimą. Jis buvo skaitlingas nariais. Apsvarsčius paprastus draugijos reikalus, išklausius valdybos ir komisijų raportus iš pereitų metų atliktų darbų, raportai buvo priimti.

Knygų peržiurėjimo komisija išdavė platų raportą iš draugijos finansinio stovio, pažymėdama, kad draugijos visi pinigai yra bankoj ir kad už $600.00 pirkta valdžios bonų. Paskolas ant pirmų morgičių, kurios buvo duotos, jau atmokėjo, o pinigai bankoj padėti.

Nekuriems naujiems valdybos nariams užėmus senųjų vietas, pagal dienotvarkį, priėjus prie naujų sumanymų draugijos labui, buvo duotas įnešimas draugiją likviduoti, nes permažai beliko narių. Vis tiek negalėsią ilgai begyvuoti, o pinigai visi esą bankoj, tat nebusią keblumo pasidalinti. Po ilgų apkalbėjimų eita prie balsavimo. Veik vienbalsiai nutarta likviduoti. Po to buvo nutarta sušaukti visus narius į specijalų susirinkimą, kuris turės patvirtinti arba atmesti metinio susirinkimo nutarimą.

Iš Golden Star Klubo bankieto

Golden Star Klubas sausio 17 d. turėjo metinį bankietą, kuris buvo laikomas Darbininkų svetainėj. Bankietas šįmet buvo ne per didžiausias — gal dėl karo, o gal dėl neišgarsinimo. Mat, nebuvo niekur garsinama, tik buvo nariams pasiųsti pakvietimai į bankietą. Kadangi šįmet buvo mažiau svečių, tai bankietas nebuvo toks triukšmingas, kaip kad budavo seniau. Klubo metinis susirinkimas įvyksta penktadienio vakare, sausio 29 d., klubrumyje.

9 Wardo Lietuvių Demokratų Klubo susirinkimas

9 Wardo Lietuvių Demokratų Klubas turėjo metinį susirinkimą sausio 19 d. parapijos svetainėj. Dėl labai šalto oro susirinkimas buvo nedidelis.

Susirinkime buvo išduoti raportai valdybos ir visokių komisijų. Svarbus raportas išduotas iš bendrai rengiamo apvaikščiojimo 25 metų Lietuvos nepriklausomybės paskelbimo, kuris yra rengiamas visos Chicagos lietuvių vasario 14 d. Daugelis narių ir tikietus pasipirko. Roselande tikietus platina A. Narbutas, 1033 W. 103 St., telefonas Cedarcrest 6383. Prašomi roselandiečiai išanksto užsisakyti tikietus.

Klubo valdyba šiems metams veik visa nauja. Pirmininkas Steponas Dombro, užimdamas vietą, pasakė gerą kalbą, kviesdamas visus klubiečius prie spartaus veikimo, kad klubas padidėtų narių skaičiumi ir atliktų daugiau darbo, ypatingai ateinančiuose rinkimuose, tai yra, mayoro ir aldermanų rinkimuose.

Klubo ekzekutivis komitetas pasiulė, kad klubas indorsuotų Kelly mayoro vietai, o Lindel į aldermano vietą 9 Wardoj, butent dabartinį aldermaną, kuris yra labai populiarus 9 warde. Jisai yra republikonas, bet aldermanai renkami bepartyviškai. Todėl demokratai, jo kandidaturą indorsuodami, nenusikalsią prieš demokratus. Nekurie klubiečiai išsireiškė prieš indorsavimą Lindello, kaipo republikono, bet šiaip sakė, reikia jį remti. — N.

North West Lietuvių Moterų Klubas

Rengia vakarėlį Raudonojo Kryžiaus naudai.

North Side.—Mes North West Lietuvių Moterų Klubo narės užsidėjome pareigą surengti vakarėlį Raudonojo Kryžiaus naudai. Kadangi šiemet dar niekas nieko nerengė šiam tikslui North Sidėje, tai mes visus ir visas į bendrą darbą — padėti mums ir padaryti šį parengimą sėkmingą. Atsilankydami į parengimą prisidėsite savo centais ir atliksite savo pareigą savo šalies gerovei.

Mes pakvietėme vieną iš geriausių chorų programos išpildymui. Tas choras yra Chicagos Suvalkiečių Draugijos Choras, laimėjęs kontestą dainuoti per radiją iš stoties WGES, vedamą p-ios S. Barcus.

Taigi pasižymėkite savo kalendoriuje vasario 21 dieną, kaipo dieną dalyvauti northsidiečių parengime adresu 3804 W. Armitage avenue.

Pamatysite gražų perstatymą, Lietuviškos Vestuvės, išgirsite gražių dainelių. Po perstatymo šokiai prie geros muzikos.

Klubietės ir geros šios šalies patriotės platina bilietus. Įsigykite bilietus iš anksto. Kaip žinoma, Grigaičio svetainėje vieta yra aprubežiuota.

Prašome jus, Amerikos pilietes ir piliečius, buti musų svečiais tą sekmadienio vakarą ir paremti Raudonojo Kryžiaus pastangas. Mes turėtumėm atjausti Amerikos Raudonojo Kryžiaus didžiai svarbų darbą.

—A. Alekna

Šį sekmadienį Vyrų Choro bankietas

Tai bus bankietas draugiškumo ir pagerbimo tų meno mėgėjų, kurie ir kurios vyrams ne kartą yra pagelbėję jų statomuose scenoj veikaluose. Bankietas įvyks p.p. Grigaičių svetainėj, 3800 Armitage ave. Vaišėms valgius priduoš p-ia A. Grigaitienė, kuri panašius bankietus rengia gana dažnai ir yra gerai patyrusi šiame darbe.

Gi Vyrų Choras suruoš programą ir kitokius smagumus.

Į šį bankietą yra kviečiami visi rėmėjai ir geri Vyrų Choro draugai. Didesniuose parengimuose mes neturime progos vieni su kitais arčiau susipažinti, nes vieni esam estradoj, o kiti publikoje. O vėliau vėl visoki reikalai pasitaiko.

Gi šį kartą visi sėdėsime už stalų, prie skanių valgių, kur bus proga ir pasikalbėti, po to kas mylės, galės pasišokti ar palošti pinaklį kitoj svetainėj.

Bilietų kainos tik 1.00 dol. Paprastai bankietų bilietus reikia turėti nusipirkus iš anksto bet jei kurie ir neturite, tai nenusiminkite: p-ia Grigaitienė stras ir jumis kuo pavaišinti.

Taigi Vyrų Choras užkviečia visas ir visus savo gerus draugus drauge paviešėti ir pasilinksminti.

Bankietas prasidės kaip 5 v. v. Taigi perdaug nesivėluokite. Ir taip iki pasimatymo bankiete.

—Choristas.

Pirkite tose krautuvėse, kurios garsinasi "NAUJIENOSE"

GERIAUSIOS VERTYBĖS!
KOKYBĖS MAISTAS PAS "MIDWEST STORES"

Išpardavimas!
PETNYČIOJ IR SUBATOJ, SAUSIO 29 IR 30 D.

ŠVIEŽI KIAUŠINIAI	No. 1 kokybės Tuz.	47c
"MIDWEST" GERIAUSI, RINKTINIAI, ŠVIEŽI KIAUŠINIAI KARTONE	Tuzinas	49c
"DURKEE'S" Su Vitaminu "A" MARGARINAS	Sv. kartonas	24c
"PILLSBURY'S" PYRAGAIČIŲ MILTAI	44 unc. pak.	25¢
"HECKERS" PAGERINTA FARINA	8 unc. pakelis	5¢
"MIDWEST" CHICKEN NOODLE SOUP MIX	2 džiar.	19¢
"Adams" GRAPEFRUIT JUICE	46 uncijų kenai	33¢
"Vita-Nip" Sujungta sunka su ORANŽIŲ IR GRAPEFRUIT	No. 2 kenai	2 už 33¢
"FRANK'S" KOPUSTŲ SUNKA	12 uncijų kenas	10¢
"Shurfine" Puikiausios Ruošies Maži LIMA BEANS	No. 2 kenai	20¢
"SNIDER'S" RAIKYTI BUROKAI	16 unc. dziarai	2 už 25¢
"CALUMET" BAKING POWDER	8 uncijų kenas	9¢
"WASHBURN'S" RAUDONIEPI BYNSAI	Svaro maiš.	13¢
"WASHBURN'S" BLACKEYE BEANS	Svaro maiš.	15¢
GRANULIUOTAS MUILAS "MAGIC WASHER"	Didelį pak.	23c
"20 MULE TEAM" BORAX	Svaro pakelis	15¢
"BORAXO" RANKŲ VALYTOJAS	Kenukas	15¢
"RINSO" Maži 10¢	Dideli pakeliai	24¢
"SWAN" MUILAS	Reguliariai šmotai	4 už 25¢
"SWAN" MUILAS	Dideli šmotai	2 už 19¢
"LIFEBUOY" MUILAS		3 už 21¢
MORKOS	Geriausios, Californijos Dideli ryšuliukai	2 už 13c
KOPUSTAI	Geriausi Floridos	Sv. 5c
McINTOSH OBUOLIAI	Geriausi	3 sv. 19c
Delicious OBUOLIAI	Raudoni	3 sv. 25c
Floridos ORANŽIAI	176 dydžio	Tuz. 29c
Calif. ORANŽIAI	176 dydžio	Tuz. 36c

MIDWEST STORES
AUKŠTOS RŪŠIES MAISTAS! ŽEMOMIS KAINOMIS!

MILLIONS AGREE—Miracle Whip does work *wonders* with salads! A unique combination of old-fashioned boiled dressing and fine mayonnaise, Miracle Whip is by far America's favorite salad dressing.

Remkite Lietuvišką Žyduką.
NATHAN KANTER
MUTUAL LIQUOR CO.—WHOLESALE
4707 So. Halsted St.
Tel. BOUlevard 0014

Tel. VIRginia 9493 Moterim treč.
PAULINA RUSSIAN and TURKISH BATHS
ELEKTRIKINIAI TRYTMENTAI
Ultra-Violet-Sunshine ir Infra Red Light Radiations Swedish Massage ir Movements
1657 W. 45th St.
Kam. S. Paulina
A. F. CZESNA, Savininkas

PILIETYBĖS
Pamokų Knygutė
Antra laida—1942.
Parašyta Adv. CHARLES P. KAL.
'The Basic Principles of Democracy and Citizenship"

Charles P. Kal

Ši knygutė tinkamai pritaikinta lengvam supratimui suaugusiems žmonėms, ir yra nevien nepiliečiams reikalinga prisirengti prie pilietybės įvotimų, bet ir piliečiams dėl plačesnio žinojimo apie Suvienytų Valstijų valdžią. Joje yra 92 klausimai su atsakymais lietuvių ir anglų kalbose, kurie yra pritaikinti prie dabartinio tautos reikalingumo. Knygutės kaina yra 25 centai.

Adv. CHARLES P. KAL
6322 S. Western Ave.
CHICAGO, ILL.

Pirkite tose krautuvėse, kurios GARSINASI "NAUJIENOSE"

MADOS

No. 4312 — Namie dėvėti suknelė. Sukirptos mieros 12, 14, 16, 18, 20, 30, 32, 34, 36, 38, 40.

Norint gauti vieną ar daugiau virš nurodytų pavyzdžių prašome iškirpti paduotą blankutę arba priduoti pavyzdžio numerį, pažymėti mierą ir aiškiai parašyti savo vardą, pavardę ir adresą. Kiekvieno pavyzdžio kaina 15 centų. Pasiuntimas 1c; viso 16c. Galite pasiųsti pinigus arba pašto ženkleliais kartu su užsakymu. Laiškus reikia adresuoti: Naujienos Pattern Dept., 1739 S. Halstad St., Chicago, Ill.

NAUJIENOS Pattern Dept.,
1739 S. Halsted St., Chicago, Ill.
Čia įdedu 16 centų ir prašau atsiųsti man pavyzdį No .....
Mieros ..... per krutinę

(Vardas ir pavardė)

(Adresas)

(Miestas ir valstija)

DRAUGIŠKAS PATARIMAS

Pirkite bilietus Lietuvos Nepriklausomybės minėjimui iš anksto

Visi Chicagos patriotingieji lietuviai švenčia didžiausią lietuvių tautos šventę — vasario 16 dieną — nes tai yra diena, kurioje 1918 metais lietuviai paskelbė savo tėvynę nepriklausoma valstybe. Šiais metais vasario 16 diena išpuola antradieny.

Bendros Lietuvos Nepriklausomybės minėjimo komitetas, aptaręs šių karo dienų sąlygas ir numatydamas, kad šiokį vakarą butų daugeliui lietuvių nepatogu minėjime dalyvauti, **nutarė parengimą suruošti sekmadieny, vasario 14 d., po pietų.** Tai dienai, vasario 14, pasamdė didžiulę Orchestra Hall salę.

Salės durys bus atidarytos 2 val. po pietų, o programas prasidės lygiai 2:30 valandą. Nors Orchestra Hall tą dieną bilietai bus parduodami prie dviejų langelių, tačiau užsigrudimas žmonių perkančių bilietus bus nemažas, ir ne vienam nebus malonu laukti eilėje, kol bus galima prieiti prie langelio.

Kad išvengti šio laukimo, visiems patartina bilietus įsigyti iš anksto. Visos vietos yra rezervuotos. Nusipirkę bilietus iš anksto padarysite sau du malonumus: gausite geresnes vietas salėje ir nuvykę į parengimą galėsite be jokio laukimo eiti tiesiai į salę užimti savo vietas. Orchestra Hall yra visais atvėjais patogi, bet kuomet geresnės vietos bus jau iš anksto išpirktos, tai tie, kurie lauks paskutinės dienos pasipirkti bilietus, gaus tik tas vietas, kurioms bilietai bus dar likę.

Bilietai nebrangūs, $1.10 ir 83c. Juos galima pasipirkti lietuvių centruose, lietuvių biznio įstaigose, laikraščių redakcijose ir pas kolonijų veikėjus — komiteto narius. Sąrašas įstaigų ir asmenų, kur galima bilietus nusipirkti telpa kitoj vietoj šiame laikrašty.

Toliau gyveną lietuviai gali bilietus užsisakyti paštu, siųsdami savo vardą ir adresą ir čekį ar money orderį atitinkamai sumai Finansų Komisijos Pirmininkui, Paul J. Ridikas, 3354 S. Halsted St., Chicago. Tikietai bus jums pasiųsti paštu.

— KP

ANTHONY B. PETKUS
LAIDOTUVIŲ DIREKTORIUS
6812 S. Western Ave. — Telefonas GROVEHILL 0142
1410 S. 50th Ave. — Cicero, Illinois — Telefonas CICERO 2109
KOPLYČIOS VISOSE MIESTO DALYSE.

LAIDOTUVIŲ DIREKTORIUS
John F. Eudeikis
SENIAUSIA IR DIDŽIAUSIA LAIDOJIMO ĮSTAIGA
AMBULANCE
DIENĄ IR NAKTĮ
Visi Tel. YARDS 1741-1742
4605-07 So. Hermitage Ave.
4332—34 S. California Avenue
Telefonas LAFAYETTE 0727
Dykai KOPLYČIOS VISOSE CHICAGOS DALYSE
Klausykite musų radio programo pirmadienio ir ketvirtadienio vakarais nuo 8—iš stoties WGES (1390 kilo.)
Su POVILU ŠALTIMIERU

Laidotuvių Direktoriai

NARIAI Chicagos, Lietuvių Direktorių Asociacijos

Ambulance Patarnavimas Dieną ir Naktį
TURIME KOPLYČIAS VISOSE MIESTO DALYSE

J. LIULEVIČIUS
4348 SO. CALIFORNIA AVE. — Phone LAFAYETTE 3572

P. J. RIDIKAS
3354 SO. HALSTED STREET — 710 WEST 18th STREET
Telephone YARDS 1419

I. J. ZOLP
1646 WEST 46th STREET — Phone YARDS 0781

MAŽEIKA — EVANAUSKAS
3319 LITUANICA AVENUE — Phones YARDS 1138—1139

LACHAWICZ IR SUNŲS
SKYRIUS 42-44 EAST 108th STREET — Tel. PULLMAN 1270
2314 WEST 23rd PLACE — Phone CANAL 2515

L. BUKAUSKAS
10821 SO. MICHIGAN AVENUE — Phone PULLMAN 9661

ANTANAS M. PHILLIPS
3307 LITUANICA AVENUE — Phone YARDS 4908

Dar prisiminus Jieva Gasparaitienę

Jieva Kasparaitienė

Tos meilės man niekas neišplėš.

Pasikalbėjime su velionės vyru Jonu Gasparaičiu bandžiau jam patarti apie pradžią nusiraminimo ir pamiršimą jos, gi jis griežtai man atšovė: "Kas gal man paliepti arba užginti nemylėti kad ir amžinai".

Jieva Gasparaitienė, tėvų pavarde Ančiutė, sausio 29 d. 1941 m. išsiskyrė iš gyvųjų tarpo. Gi vasario 1 d. 1941 m. buvo iškilmingai palaidota Lietuvių Tautiškose kapinėse. Jos netekęs vyras, Jonas Gasparaitis, su katra išgyveno 30 metų tamprioj santaikoj ir meilėj, pastatė ant jos kapo puikų paminklą, prie kurio sekmadienį, sausio 31 d. 1943 m., Lietuvių Tautiškose kapinėse 1:00 val. po pietų įvyks 2 metų velionės Jievos mirties sukaktuvių paminėjimas.

Velionė Jieva buvo mylėtoja dailės. Mergina budama priklausė prie Birutės Choro, lankydavo lietuviškus parengimus, rėmė lietuvių spaudą ir veikimą, buvo laisvų pažiurų moteris ir pavyzdinga vyrui žmona.

Velionė Jieva Gasparaitienė priklausė prie Chicagos Lietuvių Draugijos, buvo įkurėja Joniškiečių Labdarybės ir Kulturos Klubo, uoli jo remėja ir darbuotoja, su visais klubo nariais pavyzdingai sugyveno.

Tad aš, kaipo Joniškiečių Klubo raštininkas, nuo savęs prašau visus klubo narius dalyvauti paminėjime. Taipgi visi giminės, draugai ir pažįstami velionės Jievos prašomi dalyvaut iškilmėse. Bus geras kalbėtojas.

Gi velionės vyrui Jonui Gasparaičiui reiškiu giliausios užuojautos.

— Dėdė B. Vaitekunas.

Smagus šokių vakaras

Sausio 30 d.

Šeštadienio vakare bus smagi šokių ir pasilinksminimo sueiga Jonistų salėje, 814 W. 33rd St. Bus daug įvairumo, daug smagumo ir visiems bus smagu pasilinksminti prie labai gero orkestro. Šeimininkės taip jau turės ir skanių užkandžių ir sąskonių. Tad visi ir visos, dideli ir maži, esate kviečiami atsilankyti į minėtąjį parengimą.

—K—tė.

Klaidos pataisymas

Korespondencijoje "Iš Garfield Parko Pašalpos Klubo", tilpusioje Naujienose sausio 28 dieną, buvo tarp kitko pasakyta:

"Po apskaitliavimų pripažino, kad klubo uždarbis arba pelnas per 1942 m. buvo $13.84...." Gi turėjo buti pasakyta — $73.84.

KUR JAU GALIMA NUSIPIRKTI BILIETŲ LIETUVOS NEPRIKLAUSOMYBĖS MINĖJIMO PARENGIMUI ORCHESTRA HALL, SEKMAD., VASARIO 14, 1943 m.

Nepriklausomybės Minėjimo Komiteto Finansų Komisija, vadovaujant pirmininkui Povilui Ridikui, pradėjo platinti bilietus po visas Chicagos ir apylinkių kolonijas. Artimoj ateityj bus galima juos gauti visur. Tuo tarpu jau galima bilietų nusipirkti šiose vietose (Kainos—Ložai—Boxes, 6 sėdynės: $10.00; Main Floor: $1.10; Balcony (A to E): $1.10; Rest of Balcony: 83c.; Gallery bilietai po 55c neparduodami):

PAUL J. RIDIKAS, 3354 So. Halsted St., Tel. YARds 1419 (Bridgeport). (Visais bilietų klausimais ar užsakymais galima susisiekti su p. Ridiku, komisijos pirmininku.)

P-lė STELLA BRUZAS, 1320 So. 48th Ct., Cicero, Ill., tel. Cicero 5282R (p-lė Bruzaitė yra Komisijos vyriausia atstovė Cicero kolonijoje ir tvarkys bilietų platinimą per daugelį punktų stiprioje ir Komiteto skaitlingai atstovaujamoj Cicero apylinkėje).

DIEVO APVEIZDOS PARAPIJOS KLEBONIJA, 717 West 18th St. (18th St.)

"DRAUGAS", 2334 So. Oakley Ave., Chicago, Ill. (West Side).

EDUARDAS J. KUBAITIS, 4401 So. Mozart St. (Brighton Park).

DAN KURAITIS, MILDA AUTO SALES, 907 W. 35th St. (Bridgeport).

METROPOLITAN STATE BANK, 2201 W. Cermak Rd. (West Side).

"NAUJIENOS", 1739 South Halsted St. (18th St.)

NEKALTO PRASIDĖJIMO PARAPIJOS KLEBONIJA, 2745 W. 44th St. (Brighton Park).

AUGUST SALDUKAS, MIDLAND SAVINGS & LOAN, 4038 S. Archer Av. (Brighotn Park).

JOHN SHULMISTRAS REALTY AGENCY, 4016 South Archer Ave. (Brighton Park).

ŠV. JURGIO PARAPIJOS KLEBONIJA, 3230 S. Lituanica Ave. (Bridgeport).

Tai tiktai pradžia. Labai greitu laiku Komisija praneš Chicagos ir apylinkių lietuviškai visuomenei apie kitus bilietų pardavinėjimo punktus.

— VALDYBA.

MYKOLAS KARPIS

AUTOMOBILIS UŽMUŠĖ DARBŠTŲ LIETUVĮ. LAIDOTUVĖS ŠEŠTADIENĮ, SAUSIO 30 d.

Apie kiekvieno žmogaus gyvenimą galima pasakyti trumpai, — trimis žodžiais:

—Gimė, gyveno, mirė.

Bet apie amžinos atminties Mykolo Karpio gyvenimą trijų žodžių neužtenka. Jo gyvenimas buvo įvairus, turiningas, sunkus. Jis beveik visą savo gyvenimą dirbo sunkiai. Taip sunkiai, kad iš šalies žiurint tik stebėtis reikėjo. Pasižiurėjęs į jo darbus, dažnai pagalvodavau: "Iš kur pas jį tiek daug energijos randasi?"

Kaip kiekvieno žmogaus, taip ir Mykolo Karpio gyvenimas buvo nelygus. Tarptais jis kilo aukštyn; tarptais jis leidosi žemyn.

Vienu laiku Mykolas Karpis buvo labai gerai žinomas Chicagos lietuviams. Jis tada turėjo įsigijęs gražų, pavyzdingą ukį prie pat Crystal Lake, Ill. Tuomet į jo ukį beveik kiekvieną šventadienį suvažiuodavo po kelis desėtkus lietuvių iš Chicagos. Ir ten, jaukioj Karpių šeimoj, praleisdavo smagiai ir maloniai šventadienį.

Mykolas Karpis, dar Lietuvoj budamas, buvo lankęs agronomijos mokyklą. Atvykęs Amerikon, jis butinai norėjo dirbti ukyje. Jo noras išsipildė. Amerikoj gyvendamas jis beveik visą laiką dirbo ukiuose. Galima sakyti, kad Mykolas Karpis buvo pasiturintis ukininkas. Jis buvo sumanus ukininkas. Daugelis lietuvių ukininkų tankiai kreipdavosi pas jį ir klausdavo patarimų. Patarimus apie ukį jis maloniai suteikdavo kiekvienam, nes buvo draugiškas, tolerantiškas, meilus žmogus...

Sausio 26 d. 1943 metų Mykolą Karpį ištiko nelaimė — jį automobilis užmušė. Vienas automobilis užmušė, o vėliau trokas dar labiau sutrinė.

Mykolas Karpis paliko moterį Liudvysę, kuri visą gyvenimą padėjo jam ir abudu sunkiai dirbo. Taipgi paliko tris dukteris: Florence, kuri yra vedusi Dr. A. Bertašių, Lucy ir Helen, švogerį Strikolį ir 2 sesers dukteris: Justiną ir Juliją.

Mykolo Karpio laidotuvės įvyks rytoj, 9:30 valandą ryto, iš koplyčios 2718 W. 51 St. bus nulydėtas į Lietuvių Tautiškas kapines.

Tuo tarpu tiek. Kitą sykį reikės plačiau parašyti apie a. a. Mykolo Karpio gyvenimą.

—Antanas Zymontas.

Zarasiškių kermošius pasekmingas

Šeštadienį, sausio 23 d., įvyko Zarasiškių Klubo parengimas Hollywood svetainėje. Nors oras buvo prastas, vienok svečių atsilankė gana daug. Jie linksminos iki ankstyvo rytmečio.

Programą išpildė p-lės B. Užundienikė ir G. Mačykė, kurios dainoje jau toli pažengė. Todėl katutėms nebuvo galo.

Finansišku atžvilgiu atsilankiusieji (ypač klubiečiai) buvo labai neskupus, todėl klubui liks gražaus pelno. Mųs biznieriai Rapolas Puslis ir Antanas Šideikis klubo parengimuose nepasigailį svečius pavaišinti, taigi ir šį kartą jie pasirodė kaip tikri tuzai.

Amatininkai irgi neatsiliko. Pav. Petras Grakauskas, kuris senus namus atnaujina iš lauko ir iš vidaus pusės.

Komisija, kaip ir visados, taip sakant pasidarbavo iš peties. Ta garbė priklauso Kaziui Šileikiui, p-iai Užundienienei, ir T. Mačiui.

—Vajasiškietis

CICERIEČIŲ DĖMESIUI

Pradedant sausio 16 d. Cicero "Naujienų" skaitytojams laikraštis bus siuntinėjamas per paštą, kadangi p. Frank Lukoševičius, kuris per daugelį metų "Naujienas" išnešiojo, daugiau nebegalės to padaryti: prie "defense" darbo jis dirba tokiomis valandomis, jog nebegali laikraščio išnešioti.

Jei dėl tos permainos "Naujienų" skaitytojams susidarytų kokių keblumų, tai malonėkite susižinoti su p. A. Stasulaičiu, kuris laiko barbernę adresu 1405 — 49 Ave., Cicero.

Naujienų Metinis KONCERTAS

SEKMADIENĮ,
Vasario 28 d.
SOKOLŲ SALĖJE

ĮVAIRIOS ŽINIOS

— Amerikos lakunai, nuskandindami japonų laivą Jangtse vandenyse, užmušė 25 japonų karininkus.

— Amerikos ambasadorius Standley ir Britų charge d'affaires matėsi su Stalinu ir informavo apie Casablankoj padarytus nutarimus.

— Pearl Buck įspėja apie pavojų "pasaulinių fašistų", kurie karo jėgą nori pavartoti pasauliui užvaldyti.

AKIŲ SPECIALISTAI

DR. VAITUSH, OPT.
LIETUVIS
Mano 20 metų praktikavimas jusų garantavimas.
Optometrically Akių Specialistas
Palengvina akių įtempimą, kuris esti priežastimi galvos skaudėjimo svaigimo, arba aptemimo, nervuotumo, skaudamą akių karštį, atitaiso trumparegystę ir toliregystę. Prirengia teisingai akinius. Visuose atsitikimuose egzaminavimas daromas su elektra, parodančia mažiausias klaidas. Speciali atida atkreipiama į mokyklos vaikus.
Atitaisome akių color blind.
VALANDOS: nuo 10 ryto iki 8 v. vak. Seredomis nuo pietų, o Nedėlioj pagal sutartį.
Daugely atsitikimų akys atitaisomos be akinių. Kainos pigiau kaip pirma.
4712 South Ashland Av.
Phone YARDS 1373

Dr. G. SERNER
LIETUVIS AKIŲ GYDYTOJAS
25 metų patyrimas
Tel. Yards 1829
Pritaiko Akinius. Kreivas Akis Ištaiso.
Ofisas ir Akinių Dirbtuvė
3401 SO. HALSTED ST.
kampas 34th St.
Valandos nuo 10 iki 4, nuo 6 iki 8
Nedėlioj pagal sutartį.

DR. KARL NURKAT
(NURKAITIS)
Pritaiko atsakomingai akinius už prieinamą kainą ir ant lengvų išmokėjimų.
3241 S. Halsted Street
PHONE CALUMET 4591
RAKANDŲ KRAUTUVĖ

ADVOKATAI

K. P. GUGIS
ADVOKATAS
Miesto ofisas
127 N. DEARBORN STREET
Kambarys 1431—1434.
Telefonas CENTRAL 4411-2
Namų ofisas:
3323 SO. HALSTED STREET
Valandos vakarais nuo 6 iki 8:30
Telefonas YARDS 0818
Ketvirtadieniais ir Sekmadieniais—pagal sutartį.

A. A. SLAKIS
ADVOKATAS
7 So. Dearborn St.
Room 1230
Ofiso Tel. CENTRAL 1824
Valandos: 9 ryto iki 4 popiet.

WHITNEY TARUTIS
ADVOKATAS
DABAR NEPRAKTIKUOJA, NES NUO SAUSIO 19 DIENOS YRA PAIMTAS Į KARO TARNYBĄ

KITATAUČIAI

DR. HERZMAN
IŠ RUSIJOS
Gerai lietuviams žinomas per 39 metus kaipo patyręs gydytojas chirurgas ir aukušeris.
Gydo staigias ir chroniškas ligas vyrų ir moterų ir vaikų pagal naujausius metodus. X-Ray ir kitokius elektros prietaisus.
Ofisas ir Laboratorija
1031 W. 18th St. netoli Morgan St.
Valandos nuo 10—12 pietų ir nuo 6 iki 7:30 val. vak. kiekvieną dieną, išskiriant šeštadienio vakaro ir nedėliomis.
Tel. CANAL 3110.
Rezidencijos telefonas:
Superior 9454 ar CENTRAL 7464

Dr. Charles Segal
OFISAS:
4729 So. Ashland Ave.
— 2-ros lubos —
CHICAGO, ILLINOIS
Ofiso Valandos:
Nuo 10—12 val. ryto, nuo 2 iki 4 val. popiet ir nuo 7 iki 8:30 val. vakaro. Nedėliomis nuo 10 iki 12 valandai dieną.
Phone MIDWAY 2880

LIETUVIAI
GYDYTOJAI IR DENTISTAI
Amerikos Lietuvių Daktarų Draugijos Nariai

Phone CANAL 6122
Dr. S. BIEŽIS
GYDYTOJAS IR CHIRURGAS
2201 West 22nd Street
Valandos nuo 1—3 ir 7—8
Seredomis ir Nedėl. pagal sutartį.
Rez. 3241 W. 66th Place
Phone REPublic 7868

Ofiso Tel. VIRGINIA 0036
Aezidencijos telefonas
BEVERLY 8244
DR. T. DUNDULIS
GYDYTOJAS IR CHIRURGAS
4157 ARCHER AVENUE
Ofiso valandos:
nuo 1—3 ir nuo 6—8:30 val. vakaro
Trečiadieniais pagal sutartį.

Dr. F. Pulsucki Le Van
DR. GRACE ILIFF
GYDYTOJAS IR CHIRURGAS
Valandos kasdien 2—4 ir 7—9 vak.
Ketvirtadieniais tik pagal sutartį
1957 W. Garfield Blvd.
Cor. Damen HEMLOCK 6699

A. Montvid, M. D.
West Town State Bank Bldg.
2400 WEST MADISON STREET
Val.: 1 iki 3 popiet, 6 iki 8 vak.
Telefonas SEELEY 7330
Namų telefonas BRUNSWICK 0597

DR. S. NAIKELIS
GYDYTOJAS IR CHIRURGAS
Ofisas ir Rezidencija
3417 So. Halsted St.
Tel. LAFAYETTE 7020
Val. 2—4 popiet, 7—8:30 vak.
Sekmadienį pagal sutartį.

Telefonas YARDS 3146
DR. V. A. ŠIMKUS
GYDYTOJAS IR CHIRURGAS
IR AKINIUS PRITAIKO
744 W. 35th Street
Valandos: 11—12; 2—4 ir 6:30—8:30
Pirmadieniais tik nuo 2—4
Šventadieniais: 11—12.

DR. STRIKOL'IS
Gydytojas ir Chirurgas
Ofisas 4645 SO. ASHLAND AVE.
Ofiso val.: nuo 2 iki 4 ir nuo 6 iki 8 val. Nedėlioj pagal susitarimą.
Ofiso tel. YARDS 4787
Namų tel. PROSPECT 1930

DR. C. Z. VEZEL'IS
DENTISTAS
4645 So. Ashland Ave.
arti 47th Street
Telefonas YARDS 2246
Valandos: nuo 9 iki 8 vakaro
Seredoj pagal sutartį.

DR. BRUNO J. ZUBRICK'AS
GYDYTOJAS IR CHIRURGAS
NAUJOJE VIETOJE
2403 West 63rd St.
VALANDOS: 2—4 popiet ir 7—9 vakaro, trečiadieniais ir sekmadieniais pagal susitarimą.
Telefonas HEMLOCK 7899
Namų tel. RADCLIFFE 7885

KITI LIETUVIAI DAKTARAI

Tel. Hemlock 5849
Dr. Peter T. Brazis
GYDYTOJAS IR CHIRURGAS
6757 S. Western Ave.
VALANDOS: 1 iki 3 ir nuo 7 iki 9

Dr. Emily V. Krukas
GYDYTOJA IR CHIRURGAS
4146 Archer Avenue
Ofiso Tel. LAFayette 3210
Res. Tel. LAFayette 0094
Jeigu Neatsiliepia—
Šauk KEDzie 2868.
VALANDOS:
Pirmad., Antrad., Ketvirt. 6—9 vak.
Penktad., Šeštad. 8:30—9:30 vakaro.
Sekmadienį pagal susitarimą.

DR. MARGERIS
3325 So. Halsted St.
Valandos: nuo 10 iki 2 ir nuo 6 iki 8.
Sekmadieniais nuo 10 iki 12.
Phone YARDS 7299

AR JIESKAI DARBO?
SKAITYK KASDIEN
NAUJIENAS
IR TEMYK SKILTIS
"REIKIA DARBININKŲ"
Lietuviai taipgi perka ir parduoda ir progas sužino tiktai per
NAUJIENAS
1739 South Halsted Street, CHICAGO, ILL.

LIETUVIŲ TAUTIŠKŲ KAPINIŲ REIKALAI

Ateinantį sekmadienį arba nedėlioj, sausio 31 dieną, Lietuvių Auditorijoj įvyksta svarbus susirinkimas Lietuvių Tautiškų Kapinių lotų savininkų. Nėra abejonės, kad visi lotų savininkai tuo reikalu jau esate gavę atvirutes arba pakvietimus. Todėl visi lotų savininkai, kuriems rupi kapinių geras tvarkymas, butinai turi atsilankyti į susirinkimą, nes reikia žinoti, kad dėl nesirupinimo kapinių reikalais turi jos nukentėti. Mat, šiais laikais yra daug privisę "patrijotų", kurie tik ir laukia progos apsileidimu draugijų narių pasinaudoti.

Tas pat liečia ir kapines. Visi mes didžiuojamės arba grožėjamės dailiai užlaikomomis kapinėmis, todėl, kad ir toliau jos sėkmingai ir gerai tvarkytųsi, lotų savininkai turi buti sargyboj ir nepraleisti nei vieno svarbaus susirinkimo. Taigi dar kartą tenka priminti: ateinantį susirinkimą visi lotų savininkai butinai turite atsilankyti ir buti sargyboj, nes reikia žinoti, kad lotų savininkai, jeigu esate ir kapinių savininkai, tai turite jas branginti.

— Kapinių draugas.

Truputis apie iš numirusių prisikėlusį Juozą Jurginį

Naujienose pirmadienio laidoje, sausio 25 dieną, pirmame puslapy didele, aiškia antrašte buvo pranešta apie žurnalistą Juozą Jurginį. Jis lankėsi Amerikoje ir išvyko į Lietuvą kada jau karas buvo prasidėjęs.

Naujienų paduotoje žinioje sausio 25 dieną sakoma, kad Jurginis yra gyvas, randasi Vilniaus mieste ir dirba nacių paskirtą jam darbą. O kiek komunistų laikraščiai "Vilnis" ir "Laisvė" rašė apie jo žuvimą! Tai, mat, buvo "tikros" komunistų žinios.

Šia proga tenka pažymėti, kad komunistai giriasi, jogei iš Maskvos arba Kubyševo jie gauna telegramas. Pasak jų, Lietuvos pabėgėliai Rusijoj, rašytojai, politikai ir generolai, labai arti susisiekią su Lietuvoje gyvenančiais partizanais ir kitais, slapta veikiančiais prieš nacius. Gaunami iš Rusijos pranešimai, pasak komunistų, esą tikri, autentiški. O tuo tarpu žinios, kurias gauna Naujienos ir kiti laikraščiai iš Portugalijos, per Lisaboną, esančios "nacių propaganda". Nekaip "tikri" buvo jų pranešimai apie Jurginį.

Dėl kiekvieno laiško, tilpusio Naujienose ar kuriame kitame laikrašty, "Vilnies" redaktoriai, kaip katinai su pririštomis prie uodegų puslėmis, bėgioja į įvairias puses ir plepa savo laikrašty dieną iš dienos tas pačias litanijas, tuos pačius kvailus nonsensus. O bobelės, apsvaigintos šių nesąmonių propaganda ir šmeižimais, tiki visa siela komunistų "tikromis" žiniomis. Suprantama, ir jos padeda komunistams skleisti šmeižtus prieš Naujienas.

Kažin ką dabar sakys komunistai ir jų bobelkos, kai Naujienos pranešė apie Juozą Jurginį. Ar "draugas" V. Andrulis ir vėl piškins kelis mėnesius, buk Naujienos talpinančios "pronaciškas" žinias iš Lisabonos ir talkininkaujančios Hitleriui?

Juk Naujienos suteikė tikrai dižuginančią komunistus žinią — kad Jurginis yra gyvas. Ši žinia džiugina ir kai kuriuos kitus lietuvius — ypač tuos, kurie turėjo progos susipažinti Amerikoj su tuo dailiu, draugišku vyru, susitikti su juo pasikalbėti. Taip pat pradžiuks Juozo Jurginio broliai, kurie gyvena Detroite, ir kiti giminės, draugai ir pažįstami.

Pradžiuks ir komunistai, pamatę šią žinią Naujienose, tik suprantama, jie jokiu budu to viešai nesakys. Kaip veršiukas su barškine po kaklu, taip jie tur but vėl barškės buk Naujienos teikiančios "pronaciškas" žinias ir t.p.

Komunistai daug rašė, minėjo šimtus Lietuvos gyventojų. Bet teikėjai jiems žinių nepajėgė surasti ir nesurado iš numirusių prisikėlusio Juozo Jurginio, o Naujienos šią žinią suteikė.

—R. Š.

Gavo Žinią, Kad Žuvo Užjury Lietuvis

Žuvo karys John Deksnis, 25 m. marquetteparkietis

Gauta žinia, kad John Deksnis, 25 metų marquetteparkietis, žuvo kariuomenėje užjury.

Jo tėvai laiko valgyklą Marquette Parke ant Western ave. arti 69-tos gatvės. Velionies paliko taipgi du broliai.

John Deksnis buvo paimtas į kariuomenę prieš metus laiko.

Apie jaunojo Deksnio nelaimę tėvams atsiuntė laišką kitas karys, Pocius, buvęs velionies draugas. Jis laiške prašo užpirkti pamaldas už velionies sielą.

Pp. Deksniai pasiuntė Jungtinių Valstijų Karo Departamentui telegramą, stengdamiesi patikrinti gautą pranešimą.

MYKOLAS KARPIS

Mirė sausio 26 dieną, 1943 m., sulaukęs 62 metų amž., gimęs Raseinių apskr., Paegliių kaime. Amerikoj išgyveno 38 metus.

Paliko dideliame nuliudime moterį Liudvisę, 3 dukteris: Florence, Lucy ir Helen, 3 žentus, 3 anukus, — švogerį Strikolį ir jo 2 dukteris: Stellą ir Anną, 2 sesers dukteris: Justiną ir Julia. Lietuvoj — brolį ir seserį ir daug kitų giminių.

Priklausė prie S. L. A. kuopos.

Kunas pašarvotas Mensiks koplyčioj, 2718 W. 51st St., PROspect 3571. Laidotuvės įvyks šeštadienį, sausio 30 d. 9:30 val. ryto. Iš koplyčios bus nulydėtas į Lietuvių Tautiškas kapines.

Visi a. a. Mykolo Karpio giminės, draugai ir pažįstami esat nuoširdžiai kviečiami dalyvauti laidotuvėse ir suteikti jam paskutinį patarnavimą ir atsisveikinimą.

Nuliudę liekame:
Moteris, Dukterys, Žentai, Švogeris ir Sesers Dukterys.

Laid. Direkt. Mensiks, Tel. PROspect 3571.

LOVEIKIS Siunčiam Gėles Telegramu į Visas Pasaulio Dalis

KVIETKININKAS
Gėlės Vestuvėms, Bankietams ir Pagrabams.
3316 SO. HALSTED ST.
Tel. YARDS 7308

URBA Gėlės Mylintiems Vestuvėms, Bankietam, Laidotuvėms, Papuošimams.

GĖLININKAS
4180 Archer Avenue
Phone LAFAYETTE 5800

PASKOLOS DAROMOS
ANT 1-MŲ MORGIČIŲ
GREITAI IR PIGIAI MĖNESINIAIS ATMOKĖJIMAIS

MUTUAL FEDERAL
SAVINGS and LOAN ASSOCIATION
OF CHICAGO
2202 W. Cermak Road
Telefonas:
CANAL 8887
Ben. J. KAZANAUSKAS
SEKRETORIUS.

2 METŲ MIRTIES ATSIMINIMAS

VIKTORIJA GUZAUSKAS,

Apleido šitą vargingą pasaulį sausio 29 dieną, 1940 metais, vos sulaukusi 42 metų amžiaus, gimusi Mažeikių apskrity, Viekšnių parap., Žibikų kaime.

Paliko didžiai liudinčius motinėlę Barborą Pargauskienę, 2 sunus: Juozapą ir Walterį, 2 dukteris: Bronislavą, jos vyrą Leoną Rasimą ir Dolores.

Nors prabėgo 2 metai kaip tu apleidai mumis brangi dukrele ir motinėle. Mes tave kasdien minime ir apgailestaujame. Mes tavęs musų brangioji niekad nepamiršime. Mes tavo kapą nožėm lelijom dabinsime. Tu pas mus nebesugrįši, o mes vėliau ar anksčiau atkeliausime pas tave.

Nuliudę liekame:

Sena Motinėlė, Sunai ir Dukterys.

ANTANAS VALINTIS

Persiskyrė su šiuo pasauliu sausio 26 d., 5:15 val. ryto, 1943 m., sulaukęs pusės amž., gimęs Raseinių apskr., Jurbarko parap., Montvilių kaime.

Paliko dideliame nuliudime moterį Emily, po pirmu vyru Paliulis, dukterį Sophie Gaizat, žentą Jerome, 2 sunus Juozapą, marčią Valeria, Antaną, marčią Bernice, posunį Tom Paliulis (U. S. Army), podukrę Jean Medalis, žentą Charles, 3 anukus, seserį Marijoną Bendzaitę, jos šeimą ir daug kitų giminių, draugų ir pažįstamų. Lietuvoj — taipgi artimus gimines.

Kunas pašarvotas namuose, 1544 S. Cicero Ave. Tel. Cicero 7188. Laidotuvės įvyks šeštadienį, sausio 30 d., 9:00 val. ryto iš namų į Šv. Antano parap. bažnyčią, kurioje atsibus gedulingos pamaldos už velionio sielą, o iš ten bus nulydėtas į Šv. Kazimiero kapines.

Visi a. a. Antano Valintis giminės, draugai ir pažįstami esat nuoširdžiai kviečiami dalyvauti laidotuvėse ir suteikti jam paskutinį patarnavimą ir atsisveikinimą.

Nuliudę liekame: **Moteris, Dukterys, Žentai, Sunai, Marčios, Anukai, Sesuo ir Giminės.**

Laid. Direkt. Mažeika ir Evanauskas, Tel. YARds 1138-1139.

ROMAN WITKOWSKI
(gyveno 3643 W. 55th St.)

Persiskyrė su šiuo pasauliu sausio 27 d. 10:05 val. vakare 1943 m., sulaukęs pusės amž. Gimęs Raseinių apskr. ir par., Dembowo kaime. Amerikoje išgyveno 42 metu. Paliko dideliame nuliudime 2 dukteris, Klaofą Roll, žentą Pat ir Eufruzą Miller, žentą James, 3 sunus, Roman, Stanley (U. S. Army) ir Richard, brolį Alfonsą ir daug kitų giminių, draugų ir pažįstamų. Kunas pašarvotas randasi I. J. Zolp koplyčioje, 1646 W. 46th St.

Laidotuvės įvyks subatoj, sausio 30 d., 8:30 val. ryto iš kopl. į Šv. Kryžiaus parap. bažnyčią, kurioje atsibus gedulingos pamaldos už velionio sielą, o iš ten bus nulydėtas į Šv. Kazimiero kapines.

Visi a. a. Romano Witkowski giminės, draugai ir pažįstami esat nuoširdžiai kviečiami dalyvauti laidotuvėse ir suteikti jam paskutinį patarnavimą ir atsisveikinimą.

Nuliudę liekame,
Dukterys, Sunai, Žentai, Broliai ir Giminės.

Laid. Direkt. I. J. Zolp, Tel. YARDS 0781.

CLASSIFIED ADVERTISEMENTS

HELP WANTED—MALE
Darbininkų Reikia

VYRAI

Jums Nebereikia Pirmesnio Patyrimo, kad Kvalifikuoti Save Sekančiai Pozicijai

BOOK PILERS
LOADERS
BUNDLERS
SACKERS
TRUCKERS
CAR UNLOADERS

VALANDOS
7:15 val. ryto iki 3:45 popiet
3:45 popiet iki 12:15 ryto.
11:15 popiet iki 7:15 ryto.

W. F. Hall Printing Co.
4600 DIVERSEY
Employment Dept.

REIKIA FREIGHT HANDLERS. 65c. į valandą. Laikas ir pusė už viršlaikį. MR. FOLEY.
C. & E. I. R. R.
55 West Roosevelt Road

KARŲ MAZGOTOJŲ, GREASERS. Nuolatinis darbas. Gera mokestis. Garaže. Dienomis. Atsišaukite — 901 WILLOW STREET.

DARBININKŲ
72½c. į valandą
Laikas ir pusė už viršlaikį.
APMOKAMOS ATOSTOGOS, Seniority teto teisės, apdrauda ir kitokia pašalpa. Nuolatinis darbas kariuomenės maisto industrijoj. Gatvėkarių ir elevatorių transportacija.
AGAR PACKING PROVISION CORP.
4057 S. UNION AVE.

REIKALINGAS PORTERIS IR bartenderis. Gera mokestis. 6502 So. Wentworth.

REIKALINGAS INDŲ PLOVĖJAS į kafeteriją; gera mokestis. 3465 So. Morgan Street.

STIPRIŲ VYRŲ VALYMUI ir bendram darbui. Vienas turi mokėti draivinti automobilį. Gera mokestis. Nuolatos darbas. Atsišaukite po 9 ryto. 2152 CERMAK RD.

PAIEŠKO DARBININKO ŠIAUČIAUS. Geram darbininkui darbas ant visados. Atvykite tuojaus. Savininkas T. VĖŽYS, 4605 S. Washtenaw Ave.

V Y R Ų
NEPATYRUSIŲ DARBININKŲ.
40 iki 55 metų amžiaus.
Mokestis pradžioj 50c. į valandą.
KREIPKITĖS:
2000 S. WESTERN AV.

V Y R Ų
Langų ir Braso šveitėjų. Gera mokestis, pastovus darbas. Kreipkitės
1758 W. HARRISON ST.
Room 107.

V Y R Ų
įvairiems dirbtuvės darbams. Viršlaikis.
MITCHELL MOULDING CO.
15th Street ir Circle Avenue.
FOREST PARK.

SUSIRINKIMAI

MARQUETTE PARK LIET. AM. PILIEČIŲ KLUBO met. susirinkimas įvyks sekmad., sausio 31 d., 1943 m., 2 val. popiet, vietinės parapijos svet. So. Washtenaw ave. ir 68 gat. Visi nariai maloniai kviečiami atsilankyti. —**Valdyba.**

LIETUVIŠKU TAUTIŠKŲ KAPINIŲ lotų savininkų ir Draugijų Atstovų visuotinis metinis susirinkimas įvyks sekmadienį, sausio 31 d. 1943 m., Lietuvių Auditorijos svet., 3133 So. Halsted St., 1 val. popiet, ant pirmų lubų. Jusų atsilankymas į sus-mą butinai reikalingas.

—**Kviečia Kapinių Trustisai.**

RED—ITCHY—SCALY
ECZEMA
Effective Home Treatment Promptly Relieves Torture!
First applications of wonderful soothing medicated Zemo—a doctor's formula—promptly relieve the intense itching soreness and start *at once* to help heal the red, scaly skin. Amazingly successful for over 30 years! First trial of marvelous clean, stainless *liquid* Zemo convinces! All drug stores. Only 35¢
ZEMO

HELP WANTED—FEMALE
Darbininkių Reikia

MOTERŲ IR MERGINŲ PRIE KARIŠKŲ DARBŲ
18 iki 60 metų amž.
AR JŲS NORITE PADĖTI TALKININKAMS LAIMĖTI KARĄ, KUOMET JIE STENGIASI VISAME PASAULYJE IŠLAISVINTI ŽMONES IŠ PRIESPAUDOS, DIRBDAMOS 8 VALANDAS Į DIENĄ, 6 DIENAS Į SAVAITĘ, PER 3 MĖNESIUS LAIKO?
Šis karas yra jusų karas. Dėdė Samas prašė mus atlikti didesnį darbą gaminant kenuotą maistą Armijai. Mes galime tai padaryti, jeigu jųs mums pagelbėsite.
PATYRIMAS NEBUTINAS.
Pradžioj alga 55c. Į VALANDĄ ir laikas ir pusė už viršlaikį.
GEROS DARBO SĄLYGOS, O GATVĖKARIAI PRIVEŽA PRIE PAT MUSŲ DURŲ.
CAMPBELL SOUP COMPANY
(CENTRAL DIVISION)
1643 W. 47th St.
ARBA
2550 W. 35th St.

==200==
MERGINŲ
17 IKI 45 METŲ
Dienos ir naktų darbui
VALANDOS
7:15 v. ryto iki 3:45 popiet
3:45 v. popiet iki 12:15 v. ryto
Patyrimas Nebutinas
INSERTERS
WRAPPERS
ENCLOSERS
FEEDERS ant MAŠINŲ
BOX FILLERS
Valandų ir šmotų darbas.
Atsineškite Social Security numerį. Jeigu jaunesnės negu 18 metų, atsineškite gimimo certifikatą.
W. F. Hall Printing Co.
4600 Diversey
Employment Dept.

BISKVITŲ IR KREKIŲ PAKUOTOJŲ
pirmam ir antram šiftui.
KREIPKITĖS Į
CONSOLIDATED BISCUIT CO.
1465 W. 37th Street.

REIKIA VALYTOJŲ
Ofisų budinke. Atsišaukite į superviser, Room 897, Civic Opera Building, 20 N. Wacker Drive, po 5 val. popiet.

OPERATORKŲ ANT SKALBIAMŲ SUKNELIŲ
Reikalinga patyrusių ant single needle mašinos; gali uždirbti aukščiausią algą, geros darbo sąlygos. Nuolatinis darbas.
404 SO. RACINE AVE.

MOTERIS BENDRAM NAMŲ darbui. Savas kambarys, maudynė. Nėra virimo. Suaugusių šeima. $20. LINCOLN 3151.

MOTERIS BENDRAM NAMŲ darbui. Savas kambarys, maudynė. $12. CHILD. FAIrfax 0773.

JAUNA MERGINA, GERAI MOKANTI SKAIČIUOTI. Malonios darbo sąlygos. Gera proga.
KORACH BROTHERS,
913 W. Van Buren St.

MERGINŲ
dirbti musų suknelių dirbtuvėje kaipo sortuotojos. Patyrusios arba nepatyrusios. Malonios darbo sąlygos. Gera mokestis, nuolatinis darbas. KORACH BROTHERS, 913 W. Van Buren St.

MOTERŲ ir MERGINŲ
Patyrusių ir nepatyrusių. Kepyklos darbas, taipgi veiterkų, food runners, indų plovėjų. Dirbti arbatėlės kambariuose. Kreipkitės į Employment Office, 3rd floor,
MARSHALL FIELD and CO.,
State ir Washington Sts.

HELP WANTED—FEMALE
Darbininkių Reikia

MOTERŲ ir MERGINŲ
RANKOMIS SIUTI,
PATYRIMAS NEBUTINAS.
MES MOKĖSIME KOL JŲS IŠMOKSITE.
NUOLATOS DARBAS.
Vyrų drabužių firma. 5 dienos į savaitę. Mokame už viršlaikį. Geriausia transportacija. Atsišaukite nuo 8:30 ryto į arčiausią jums musų dirbtuvę.
HART SCHAFFNER AND MARX
WEST SIDE SHOPS
4522 Cermak Rd.
823 S. Tripp Ave.
kampas Arthington St.

MERGINŲ ir MOTERŲ
operatorkų, jėgos mašinos. Patyrusių, pilną ar dalį laiko dirbti. Gera mokestis. Nuolatinis darbas.
STARTEX MANUFACTURING
529 So. Franklin St.
7-tas aukštas.

APARTMENT HOTEL MAIDS
Nuolatos ar dalį laiko darbas. Atsišaukite 1260 N. Dearborn. WHItehall 5620.

MERGINŲ ir MOTERŲ
Nepatyrusioms lengvas dirbtuvės darbas.
Nuo 17 iki 35 metų amžiaus.
Pradžioj mokestis 40c. į valandą.
KREIPKITĖS:
2000 S. WESTERN AV.

HELP WANTED-MALE-FEMALE
Darbininkų-Darbininkių Reikia

REIKALINGOS MERGINOS ant skylių siuvamos Reese mašinos prie moteriškų dresių.
SAMPSON STRASBERG
337 So. Franklin St.

VIDUTINIO AMŽIAUS AR SENESNĖ pora. Moteris dėl namų darbo, o vyras visokiam darbui — daržuose užmiestyje. Nėra ukiško darbo. 2 kambariai ir maudynė. 50 mylių nuo Chicagos. Box 2691. 1739 So. Halsted St.

DIRBTUVEI IR RAŠTINEI PAGELBININKIŲ
PATYRUSIŲ clerks, akuratiškų skaičiuotojų, Typists, stenografisčių
MECHANIKŲ, abiejų — vyrų ir moterų. Turi turėti savo įrankius.
MESSENGERS. Bendram dirbtuvės darbui karo pramonėje. Gera mokestis ir geros darbo sąlygos.
Jeigu jųs dabar dirbate su aukštu patyrimu karo pramonėje, jums nereikia kreiptis pas mus. Atsineškite įrodymus, kad esate piliečiai ir šį skelbimą. Kreipkitės į—
EMPLOYMENT OFFICE
DIAMOND T MOTOR CAR COMPANY
4401 W. 26th Street

FURNISHED ROOMS—TO RENT
Gyvenimui Kambariai

MOTERIS RENDUOJA KAMBARĮ porelei ar merginai. Virtuvės patogumai duodama. Nėra kitų apsigyvenusių. Pašaukite telefonu — REPUBLIC 7720.

ANT RENDOS FORNIŠIUOTAS kambarys su virtuve ar be, su užpakaliniais porčiais, prie mažos šeimynos. 5007 W. George Street.

DYKAI KAMBARYS VYRUI, kuris moka draivinti karą. Tik nedėliomis. Taipgi 2 kambariai beismente ant rendos. 6541 So. Campbell. Tel. PROspect 2268.

RENDON FURNIŠIUOTAS KAMBARYS su arba be valgio. 3540 So. Halsted St., 1-mas aukštas.

BUSINESS CHANCES
Biznio Progos

PARDAVIMUI KRIAUČIAUS dirbtuvė su visais įrengimais, išdirbta per 17 metų, renda $30.00, garu šildoma. Užpakaly kambarys. Parduodu iš priežasties ligos.
748 WEST 35th STREET.

DELICATESSEN, MOKYKLOS reikmenys, geras biznis. Hussman elektrikinė refrigeracija, etc., Už viską tik $450; gyvenimui kambariai, garu šildomi. Renda $30.
5528 So. Morgan St.

LOANS
Paskolos

SKOLINAM PINIGUS
ant firmų morgičių. $800 iki $10,000. už 4% palukanų.
Gaukite musų apskaičiavimą dykai.
JOHN O. SYKORA
2411 South 52nd Avenue
Telefonas CICERO 453

Garsinkitės "N-nose"

REAL ESTATE FOR SALE
Namai ir Žemė Pardavimui

NAMŲ SAVININKŲ DĖMESIUI
Paveskite savo nuosavybę mums, ir jųs gausite greitą, mandagų ir rupestingą patarnavimą. Mes turime daugiau negu 2000 prospektų. Telefonuokite, rašykite arba patys atvykite greit kaip galima.
JOHN O. SYKORA—REALTOR
28 metai Real Estate biznyje.
2411 SO. 52nd AVENUE,
Telefonas CICERO 453.

NEPAPRASTAS BARGENAS
Smarkiai augančiame didžiausiojo South Side biznio distrikte, prie geriausios transportacijos, arti didelių krautuvių, mokyklų ir bažnyčių. 2-jų flatų po 4—4 kamb., furnasu šildomas medinis namas, rendos neša $70 į mėnesį. Reikalų verčiačiamas parduosiu labai pigiai.
6116 So. Carpenter St.

BARGENAI BERWYNE!
Nedelskite! Matykite šiandien!
WISCONSIN AVE.
2 flatų murinis. 5 ir 5 kambarių. 2 furnasai. Venetian blinds. Cabinet sinkos. 2 karų garažas. Lotas 37½ pėdų. Naujas stogas. Budinkas yra labai geram stovyje. Kaina tik $10,800. Matykit jį šiandien! $2500 įmokėti.
OAK PARK AVE. arti "Q" STA.
6 kambarių medinė rezidencija ant akmens funcamento. Furnasu šildoma. Naujas stogas. 2 karų garažas. Nauji gutters. Lotas 37½x125. Kaina tik $6850. Buk pats savininku! $1900 įmokėti.
GUNDERSON AVE.
6 kambarių murinis namas. Furnasu šildomas. Taipgi 1 kambarys beismente. Lotas 30x125. Kaina tik $6800. Kam mokėti rendą? $1800 įmokėti.
EUCLID AVE.
8 kambarių shingled rezidencija. Karštu vandeniu šildoma. Lotas 37½x125. Cabinet sinkos. Kaina tik $6900.
WENONAH AVE.
Bungalow su įplaukom. 5 kambariai pirmam aukšte. 4 kambarių flatas beismente. Furnasu šildomas. Naujas stogas. Kaina tik $6875.
26th ST. tarpe LOMBARD ir RIDGELAND AVES.
Murinė biznio nuosavybė. Didelė krautuvė. Namas yra tik 7 metų senumo. Kaina greitam pardavimui yra tik $4850.

JOHN O. SYKORA
REALTOR
GYVOS VIELOS ORGANIZACIJA
2411 So. 52nd Ave.
Tel. CICERO 453
Mes Vadovaujam Greituose Pardavimuose!
28 METAI REAL ESTATE BIZNYJE!
SEKMADIENIAIS ATDARA 1 P. M.—5 P. M.

NAŠLĖ MOTERIS PARDUODA už teisingą pasiulymą 2 aukštų murinį namą ir 2 karų murinį garažą. 2343 SO. LEAVITT ST.

2-FLATIS—5 ir 5 kamb. akmens frontas. Karštu vandeniu šildomas, garažas. 2635 S. MILLARD AVE., Kreipkitės į 2 aukštą.

---

8 KAMBARIŲ IDEALUS 2 šeimynų medinis bungalow. 2 pilnos maudynės, garažas. Arti mokyklos, transportacijos. Tik $6000. Išmokėjimais.
EDISON-NORWOOD REALTY.
NEWcastle 5544.

TIKRA PROGA, ARTI 78-tos ir Aberdeen St. 6—5 kambarių apartmentai; muriniai miegojimui porčiai kaipo ekstra; table top pečiai; elektrika, refrigeratoriai, 6 karų murinis garažas; įplaukų $4,200; Kaina $23,500.
JOHN P. McGRATH,
1432 W. 79th St. RADcliffe 4900

5403 SOUTH ABERDEEN AVENUE
Murinis 2 flatų, 5 ir 6 kambarių. Karštu vandeniu šildomas. Netruk-dykite gyventojų. Parodysime tik susitarus. Kaina $6850. Saukite Mr. KOTAS, STAte 8695.

AUTOS—TRUCKS WANTED
Automobilių ir Trokų Reikia

NORIU PIRKTI LIGHT CAR, 40 arba 41 metų. Mokėsiu cash. Atsišaukite laišku. JOHN OKSAS, 4942 So. Western Ave. Priduokite telefoną jeigu turite.

WOOD FREE
Malkos Dykai

DYKAI MEDIS
APGADINTAS MEDIS IR SENOS PLANKS DYKAI. ATVAŽIUOKIT SU SAVO TROKU.
EDWARD HINES LUMBER CO.
2431 SO. WOLCOTT AVE.

WHOLESALE FURNITURE
Rakandai ir Įtaisai Pardavimui

MOKĖDAMAS CASH—
už rakandus sutaupysite nuo 40 iki 60%. Mes pristatome bile kur Pašaukite ar rašykite dėl daugiau informacijų. Vien tik nacionaliai žinomi daiktai randasi pas mus.
ALIŠAUSKAS, SUNUS,
6343 So. Western Ave.,
Chicago, Ill. Tel. REPublic 6051

AR LIETUVIAI NORI FAŠIZMO?

Amerika šiandien kariauja prieš fašistiškas diktaturas, Hitlerio ir Mussolinio, ir lietuviai šitą karą nuoširdžiai remia. Amerikos lietuviai nori, kad fašistų "Ašis" butų sumušta, nes tuomet bus apsaugota laisvė šioje šalyje ir atgaus nepriklausomybę Lietuva.

Tad, rodos, negali buti nė klausimo apie tai, koks lietuvių nusistatymas: **jie stoja prieš fašizmą.**

O betgi lietuvių tarpe yra tokių, kurie viešai demonstruoja savo pritarimą fašizmui, o ne demokratijai. Aš čia turiu galvoje p. Antano Smetonos rėmėjus.

Nežinau, gal but, jie nesupranta, ką jie daro. Mat, gudresnieji "tautos vado" pakalikai stengiasi žmones įtikinti, kad Lietuvoje fašizmo nebuvo ir kad p. Smetonos valdžia buvo tiktai, taip sau, "tautiška", "lietuviška". Kurioje neseka dalykų atydžiau, galėjo tai pasakai patikėti.

Bet faktai sako visai ką kita. Tas ponas, valdydamas Lietuvą, darė lygiai tą, ką daro fašistai visose šalyse. Už jo partiją per rinkimus į Seimą 1926 metais buvo paduota tiktai apie 5% balsų, bet p. Smetona įlindo į valdžią, kaip ta degloji į ukininko daržą, ir, apsistatęs žvalgybininkais, per 13 metų diktatoriavo, nepaisydamas žmonių valios.

Jisai pats vienas skyrė ministerius ir su jais leido "įstatymus" kraštui ir išleido net dvi "konstitucijas". Kas jam priešindavosi, tą jisai uždarydavo kalėjime arba sušaudydavo. Jisai paskelbė save "vadu", kurio turi visi klausyti.

Tai kas gi čia, jei ne fašizmas?

Bet ir pats Smetona neslėpė, kad jo "tautiška santvarka" yra fašistiška. Daugelyje savo prakalbų ir straipsnių, budamas Lietuvoje, jisai gyrė Italijos diktatorių Mussolinį ir jo fašizmo principus. Čia duosiu pavyzdį. Savo kalboje Lietuvos Tautininkų Sąjungos (t. y. paties p. Smetonos partijos) suvažiavime "tautos vadas" pasakė:

"Vieninga tauta su vienu vadu priešakyje! Toks šukis pasigirdo Italijoje. Ji buvo pirma didžioji šalis, kuri griežtai komunizmui atsispyrė. Italija pirma skelbė naują valstybės santvarką, pavadintą fašizmu. Mussolinio laimėtas žygis Romon buvo smūgis liberalizmui. Po Italijos ir kiti kraštai, kaip va Lenkija, Jugoslavija, **Lietuva,** grasomi anarkijos, pasisukė nuo liberalizmo ir ėjo prie **vieningos autoritetinės valdžios.** (A. Smetonos kalba: "Politinės Gairės".)

Čia p. Smetona ko aiškiausiai pasisako, kad jo valdžia eina tuo pačiu **fašizmo keliu,** kaip ir Italijos Mussolinio valdžia.

Šituo fašizmo keliu jisai ėjo, kol priėjo liepto galą — ir gavo pabėgti, palikdamas savo vogčiomis įgytą valdžią p. A. Merkiui, kad šis galėtų ją perduoti Paleckiui, kuris paskui Lietuvą "užrašė" bolševikams!

Atvažiavęs į Ameriką, jisai ieško sau pritarėjų lietuvių kolonijose, kad jie padėtų jam po karo vėl įsirioglinti į diktatoriaus sostą. Lietuva jam nerupi. Jisai jos teisių ir garbės negynė, net žodžiu neužprotestavo prieš Lietuvos okupaciją Gelbėdamas savo mizerną kailį, jisai paliko Lietuvoje visą valdžios aparatą, kuomet į ją įsiveržė sovietų armija, taip kad bolševikai galėjo viską pagrobti ir "legališku budu" paimti Lietuvą į savo kontrolę.

Tačiau tarp Amerikos lietuvių atsiranda žmonių, kurie neriasi iš kailio, remdami jo skymus. Vieni iš jų gavę medalį ar ordiną, kiti nori pasigarsinti, prisišlieję prie jo "didybės". Bet jie nepagalvoja apie tai, kad tokia reklama nedaro garbės nei jiems, nei Lietuvai. Kokia gali buti garbė Lietuvai, skelbiant, kad Italijos fašizmo garbintojas ir pamėgdžiotojas esąs lietuvių tautos "vadas"?

Amerika prieš Italijos fašizmą kariauja. Juodmarškinių viršila Mussolini yra kasdien išjuokiamas visoje Amerikos spaudoje. O čia to italijoniško klauno pasekėją lietuviški politikieriukai Chicagoje nori pagerbti iškimingu bankietu! Tegu jie nemano, kad Amerikos visuomenei galima apdumti akis. Tiesa, vienas kitas laikraščio reporteris ieškodamas sensacijų, gali "prezidentą" pagarbavoti, bet **protaujantieji amerikonai** pelus nuo grudų atskiria. Kuomet ateis laikas spręsti Lietuvos klausimą, tai daug reikšmės turės Amerikos visuomenės opinija apie lietuvių tautą, ar ji yra fašistiška, ar demokratiška. Jeigu **fašistiška,** tai Lietuvai bus nelengva įgyti lygias teises su kitomis tautomis. Nies ji yra maža, ir tik savo **moraliniu** stiprumu ji gali imponuoti pasauliui. O fašizmas reiškia ne moralinį stiprumą, bet moralinį ištižimą!

Todėl aš patarčiau tiems, kurie butinai nori "laižyti smetoną", daryti tai privačiai, savo namuose arba draugiškose "parėse", bet neįsti į akis publikai.

Demokratas

Nagrinėja Bylą Iškeltą Keeshin Firmai

Chicagoj yra stambi Keeshin kompanijos trokų firma. Prieš ją iškelta teismuose byla. Reikalaujama iš firmos $500,000 atlyginimo.

Bylą iškėlė penki buvusieji firmos samdiniai. Jie sako, kad paties firmos boso pritarimu mušeikos sumušė juos, buvusius firmos darbininkus.

Tenka priminti, kad ryšium su mušeikų veikla pas Keeshiną prieš kurį laiką teismas rado kaltą Chicagos Municipalinio Teismo teisėjo Borelli sunų, Bruce Borelli.

Tavernos Savininkas Pasitarnavo Kareiviams

Jureivis William Hackett ir kareivis John Pantaz buvo kaltinami tuo, kad padarę holdapą ir sukėlę betvarkę tavernoje adresu 4753 West Madison street.

Kaltinamieji kariai buvo paėmę tavernos pinigų $190. Tačiau pinigus jie atidavė, ir tavernos savininkas Thomas Williams teisme aiškino, jogei kariai buvo taip girti, kad nežinojo ką jie daro. Williams aiškino teisme, kad geriau lai jie eina kariauti, negu kalėjiman sėdėti. Kareiviai ir buvo sugrąžinti į jų stovyklas.

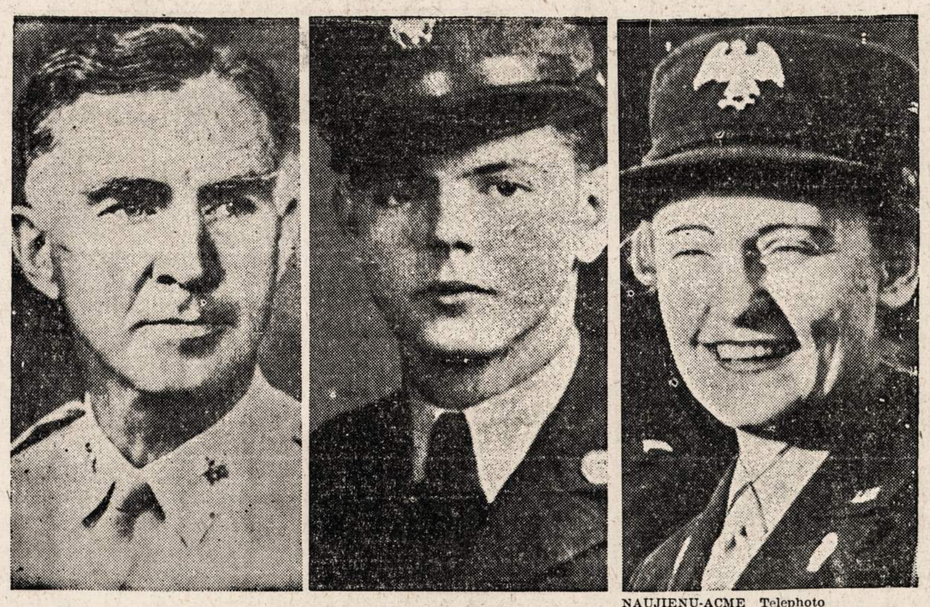

NAUJIENŲ-ACME Telephoto

Kai pasaulio lyderiai tarėsi dešimt dienų Kasablankoje, tai tuo pačiu metu Prezidentas Rooseveltas įteikė Kongreso garbės medalių Brig. Gen. W. H. Wilbur'ui (po kairei).Seržantas Oran Lass (viduryje) iš Kansas City vairavo armijos automobilį ("jeep"), kuriuo Prezidentas Rooseveltas apžiūrėjo Amerikos karius Morokoje. Kpt. Louise Anderson (po dešinei) iš Denver, Colo., buvo vienatinė moteris, kuri dalyvavo Roosevelto-Churchillio pasitarimuose.

Mokytojų Unijoj Kivirčai

Šiomis dienomis Chicagos Mokytojų Unijos veikiančioji taryba suspendavo Kermit Eby, tarybos veikiantį sekretorių. Taryba sako, kad jis nėjęs deramai pareigų, kurios buvo jam skirtos.

Toks yra tarybos daugumos sprendimas. Gi mažuma suspendavimui priešinga.

Suspendavimo kritikai reiškia nuomenę, kad Eby tapo suspenduotas pasiuodant Chicagos Mokyklų Tarybos pirmininko McCahey spaudimui. Mat, Eby dažnai kritikuodavo taip Chicagos Mokyklų Tarybos daugumą, taip jos pirmininką Mc Cahey. Balsavusieji suspenduoti Eby mokytojų unijos viršininkai betgi sako, kad McCahey nedaręs į juos jokio spaudimo.

Daugiau Maisto Siunčiama Rusijai, Negu Britanijai

Pereitą trečiadienį Chicagoje kalbėjo Jungtinių Valstijų Agrikulturos Departamento sekretorius Wickard. Groserio urminingų susirinkimui Drake viešbuty jis pareiškė, kad pereitą gruodžio mėnesį Jungtinės Valstijos pasiuntė Rusijon daugiau maisto, negu visoms bendrijoms įeinančioms į Britanijos imperiją. Pasak Wickardo, siunčiamas Rusijon maistas beveik visas buvo skiriamas raudonajai armijai.

Gaisras Teatrų Grandinio Sandėly

Ketvirtadienį kilo gaisras Balaban & Katz teatrų sandėly, kuris randasi adresu 408 North Ashland avenue. Pašauktos kelios komandos gaisro gesinti.

Manoma, kad 20 darbininkų, dirbusių sandėly, spėjo pabėgti iš trobėsio pirm negu liepsnos užblokavo išėjimą.

Sandėly buvo laikomos reikmenės vartojamos Balaban & Katz teatrų.

Rendų Administratorius Atmetė Namų Savininkų Reikalavimą

Keletas Chicagos namų savininkų buvo įteikę Rendų Administratoriui peticijas, kad jis leistų jiems pakelti rendas. Jie argumentavo, kad rendų kontrolė, atsižvelgiant į Vyriausiojo Teismo praeities sprendimus, yra nuosavybės konfiskavimas. Bet rendų administratorius jų peticijas atmetė.

Negrų Maištininkų Byla Tebenagrinėjama

Teisėjo Holly kameroje, Chicagoje, keturių negrų byla tebenagrinėjama. Jie yra kaltinami sąmokslu organizuoti maištą prieš Jungtines Valstijas. Valdžios surinkti daviniai rodo, kad bent dalinai tų negrų darbuotė buvo finansuojama Japonijos.

Viena moteris kaltinamųjų tarpe, p-nia Gordon, yra pareiškusi, kad ji nenorėtų turėti Amerikos vėliavą virš savo galvos. Jeigu gi vėliava butų, tai ji padėtų ją į šalį.

Kitas liudininkas pasakojo teisme, kad prieš kokią dešimtį metų jam teko susitikti, ponios Gordon tarpininkavimo dėka, su tulu japonu, kuris davė jam (liudininkui) $300. Pinigai buvo duoti verbavimui narių į organizaciją vadinamą "Peace Movement to Ethiopia". Ir teisiamieji šiandien negrai priklausė tai organizacijai.

Rusams Pasiųsta Daug Pagalbos

Chicago Association of Commerce susirinkimui pereitą trečiadienį, sausio 27 dieną, kalbėjo James S. Knowlson, buvęs praeity War Production Board vice-pirmininkas. Jis tarp kitko papasakojo, kad Jungtinės Valstijos ir Anglija yra pasiuntusios į Rusiją 3,000 lėktuvų, 4,000 tankų ir 30,000 jeeps (armijos automobilių) ir trokų.

200,000 Lenkų Kovoja Vokiečius

Pereitą trečiadienį, sausio 27 dieną, Chicagos Meno Klube įvyko American Friends of Poland organizacijos susirinkimas. Kalbėjo Lenkijos valdžios pasiuntinys Washingtone Michael Kwapiszewski.

Jis tarp ko kito pareiškė, kad šiandien 200,000 Lenkijos veteranų kariauja prieš Ašį tarp Jungtinių Tautų kareivių. Lenkų armija kovoje su priešais, sako Kwapiszewski, yra penkta didžiausioji jėga Jungtinių Tautų pusėje.

Nutarė Tyrinėti Kurenamo Aliejaus Klausimą

SPRINGFIELD, Ill. — Šią žiemą, kai pradėta racionuoti (kvotomis skirstyti) kurenamas aliejus, nuolat kilo protestai, skundai, kad neužtenka aliejaus palaikyti namus pakankamai šiltus, aimanavimai, kad paskirstymas daromas gremzdiškai, ir tp.

Pereitą trečiadienį Illinois valstijos senatas nutarė padaryti tyrinėjimą kurenamo aliejaus padėties Illinois valstijoje.

250,000 Svarų Skardinių Išgabenta Į Įmones

250,000 svarų surinktų cino skardinių tapo išgabenta iš Illinois valstijos į perdirbimo įmones laike pirmųjų 15 dienų sausio mėnesio. Į šį rinkinį neįeina kenai surinkti Chicagoje.

Šeši Kandidatai Į Aldermanus Ištraukė Savo Kandidaturą

Dar šeši kandidatai į Chicagos aldermanus pareiškė ištraukią savo kandidaturas. Jie yra: Lawrence Ward ir Vincent Jordan 4-me warde, Michael Nardully ir Nick Campanelli 26-me warde, Cornelius F. McCarthy 38-me warde ir August Van Duren 17-me warde.

KAREIVIŲ LAIŠKAI

LAIŠKAS RAŠYTAS PONIAI SYREK, CHICAGOJE

Rašo jos giminaitis Stanley J. Kasarski iš Afrikos.

Dear Cousin Frances,—

Po daugelio savaičių pagaliau turiu truputį laiko parašyti laišką. Bučiau parašęs pirmiau, bet neturėjau progos. Tačiau tikiuos, kad nuo dabar galėsiu rašyti itin reguliariai. Bent taip mes manome. Ir vieno dalyko dar mes tikimės, tai laiškų iš namų artimu laiku. Jų nesame gavę jau beveik du mėnesius.

Mums teko pergyventi daug kas nuo to laiko, kai parašiau paskutinį laikšką. Manau, kad girdėjote apie Amerikos Ekspedicijos pajėgų išlaipinimą šiaurės Afrikoje. Boy, tai tikrai buvo patyrimas! Turėjome susirėmimų, tačiau jie tęsėsi neilgai. Dalykai dabar susitvarkė, išėmus atakas iš oro, ir čia pastaruoju laiku susilaukiame oro atakų praktiškai kas rytą arba naktį. Turiu pasakyti, kad jau esame ir apsipratę su jomis; tik tiek blogai, kad jos miegą nutraukia. Tačiau pažymėsiu: jeigu papasakočiau apie tuos skridimus namie, tai sunku butų tikėti pasakojimais.

Kaip dabar dalykai atrodo, tai tenka manyti, kad ne taip ilgas bus laikas kada mes sugrįšime namo.

Jau ilgas laikas kai aš turėjau žinių iš namų. Kaip supratau iš paskutinio laiško, Henry ruošėsi stoti į armiją neužilgo. Kur jis dabar yra treniruojamas? Malonėkite pasiųsti man jo adresą, nes aš norėčiau parašyti jam laišką ir sužinoti, kaip jam sekasi.

Mes dabar esame gražioj šaly. Čia šilta ir jauku, ir šalis daug kuo skiriasi nuo Škotijos ir Airijos. Dabar, kada jau nebe paslaptis, aš manau, kad galiu pranešti, jogei mes apleidome Airiją dar rugpiučio mėnesį, pasiekėme Škotiją ir čia išbuvome kone tris mėnesius. Škotijoje turėjome gerą laiką.

Nežinau ar beturiu ką daugiau pasakyti, taigi tenka tarti Labanakt. Malonėkite atiduoti mano geriausius linkėjimus visiems ir malonėkite rašyti. Man visuomet smagu sulaukti žinių nuo jusų. Parašysiu vėl visai artimoj ateity ir papasakosiu, kaip man sekasi.

Dabar sakau Labanakt, tikėdamasis, kad šis laiškas pasieks jus tarpstančius gerai. Lai Dievas laimina jus visus.

Jusų giminaitis **Stan**

Raymond Kriščiunas išeina į kariuomenę

Burnside. — Šiomis dienomis iš drafto tarybos 1448 E. 103rd st. išeina į kariuomenę Dėdei Samui tarnauti Raymond Krisciunas.

Jis yra baigęs aukštąją mokyklą. Vos sulaukęs 19½ metų, tapo pašauktas tarnybon.

Ray yra gerai žinomas chicagiečiams. Pasižymėjęs Fenger futbolo komandoje.

Veliju jam sveikam sugrįžti.

—Burnsidietis

Prapuolė Visa Pusė Jaučio

Suimtas apklausinėjimui lietuvis

Šiandien mėsa yra brangi reikmenė. Todėl naturalu, kad labai susijaudino prižiurėtojai Advance Transport Co., 4100 So. Union avenue, kai visa pusė jaučio prapuolė nuo kompanijos lodavimo platformės. Ryšium su tuo įvykiu buvo suimtas Arthur Zvirbles apklausinėjimui. Tačiau, ar jis buvo kaltas dėl mėsos prapuolimo, tai iš karto nenustatyta.

Žinotina Chicagos Lietuvių Vyrų Choro Nariams

Atsiminkit susirinkt į Hollywood Inn svetainę šeštadienį, sausio 30 d., kaip 8 val. vakare.

Kaip žinot, Žagariečių Klubo parengime mes turėsim pildyt dalį programos.

Taigi visi dainininkai bukit laiku. — A. V.

— Vokiečiai su japonais neturėjo jokių informacijų apie Casablankos pasitarimus.

— Wendell Willkie butų norėjęs matyti Staliną ir Čankaišeką Casablankos konferencijoj.

Naujienose Pašto Stotis

Nuo sausio 5-tos Naujienose tapo atidaryta Jungtinių Valstijų Pašto stotis.

Čia dabar gaiima pirkti pašto ženklai (stampos), money orderiai, priimami pakietai siuntimui paštu ir yra atliekami kitoki Jungtinių Valstijų Pašto patarnavimai.

Pašto skyrius atidarytas nuo 9 valandos ryto iki 6 val. vakaro kasdien išėmus šeštadienį ir sekmadienį.

Šeštadienį Pašto Skyrius atidarytas nuo 9 valandos ryto iki 2 valandos popiet, o sekmadienį visai uždarytas.

Reikalauja Pakelti Kainas Bilietų Priemiesčių Gyventojams

Vienuolika Chicagos geležinkelių, kurie operuoja traukinius, gabenančius pasažierius iš priemiesčių į Chicagą ir iš Chicagos į priemiesčius, įteikė reikalavimą Federalinei Pirklybos Komisijai, kad jiems, geležinkeliams, butų leista pakelti bilietų kainas 10 nuošimčių.

Illinois valstijos pirklybos komisija atsisakė patenkinti geležinkelių reikalavimą, taigi geležinkeliai kreipėsi į federalinę komisiją.