The First and Greatest Lithuanian Daily in America
NAUJIENOS
THE LITHUANIAN DAILY NEWS
PUBLISHED BY THE LITHUANIAN NEWS PUB. CO., INC.
1739 South Halsted Street, Chicago, Illinois
Phone CANal 8500
Pirmas ir Didžiausias Lietuvių Dienraštis Amerikoje

NAUJIENOS
THE LITHUANIAN DAILY NEWS
Entered as second-class matter March 7, 1914 at the Post Office at Chicago, Ill., under the Act of March 3, 1879

The First and Greatest Lithuanian Daily in America
NAUJIENOS
THE LITHUANIAN DAILY NEWS
PUBLISHED BY THE LITHUANIAN NEWS PUB. CO., INC.
1739 South Halsted Street, Chicago, Illinois
Phone CANal 8500
Pirmas ir Didžiausias Lietuvių Dienraštis Amerikoje

VOL XXX | Kaina 3c | Chicago, Ill., šeštadienis, Sausio-January 30 d., 1943 | No. 25

ROOSEVELTAS TARIASI SU PREZ. VARGAS

Pacifike Amerikiečiai Sužeide 5 Japonu Laivus

SALOMONŲ SALYNE LĖKTUVAI IR KARO LAIVAI PUOLA JAPONŲ POZICIJAS

Amerikiečių paleista torpeda visiškai išsprogdino japonų destrojerį

WASHINGTON, D. C., saus. 29 d. — Paskutinių dviejų dienų laikotarpyje Amerikos karo laivai ir aviacija smarkiai puolė japonų pozicijas Salomonų salyne, šiandien paskelbė laivyno departamentas.

Amerikiečiams pavyko sužeisti du japonų destrojerius, tris karo transporto laivus, sunaikinti 10 japonų lėktuvų ir užumšti 36 japonų kareivius.

Pačioje Guadalkano saloje amerikiečiams pavyko atimti iš japonų didelius salos plotus. Paimtos kelios japonų strateginės pozicijos. Į amerikiečių rankas pateko saugiai įrengtos japonų karo vadovybės buveinės.

Kitame fronto ruože amerikiečiai visiškai išnaikino du japonų kariuomenės dalinius, kurie buvo užsilikę užpakalyje ir kenkė J. V. kariuomenei.

Japonų aviacija atskrido Guadalkanalo aerodromo bombarduoti. Amerikiečiams pavyko numušti devynis japonų naikintuvus. Manoma, jog tapo sužeisti kiti šeši priešo lėktuvai.

Kovų metu J. Valstybės neteko keturių savo lėktuvų. Japonai norėjo pakenkti Henderson aerodromui, bet jiems nepavyko išmesti nė vienos bombos aerodromo ruože.

Amerikos aviacija bombardavo japonų pozicijas Kolombangara saloje, kuri randasi New Georgia salyne. Amerikiečiams pavyko pataikyti vieną torpedą priešo destrojeriui, kuris tuojau sprogo. Lakunams pavyko užmesti kelias bombas ant priešo tankerio, kuris pradėjo liepsnoti.

WASHINGTON, D. C., saus. 29 d. — Sąjungininkai patyrė, kad japonai ir toliau tebekoncentruoja karo laivus Rabaul sritin. Manoma, kad priešas rengiasi naujiems užpuolimams Salomonų salyne.

Tvirtinama, kad paskutiniu metu pačiame Rabaule arba artimuose vandenyse priešas sutraukė iki 60 įvairaus dydžio laivų. Pagalbiniai transporto laivai išskirstyti, kad sąjungininkų aviacija negalėtų jų surasti.

Australijos spauda yra susirupinusi naujai gresiančiu pavojumi. Australijos karo ministerijos atsakomingi pareigūnai įspėjo apie japonų koncentruojamą laivyną.

VORONEŽO FRONTE PAĖMĖ NELAISVĖN TRIS VOKIEČIŲ GENEROLUS

Siulo pratęsti Lend-Lease įstatymą ir siųst daugiau medžiagos sąjungininkam

MASKVA, Rusija, saus. 29 d. — Voronežo fronte vokiečių kariuomenė priversta pasitraukti 12 mylių, šiandien paskelbė sovietų štabas.

Ties Voronežu rusams pavyko sumušti didelę nacių armiją ir paimti nelaisvėn 6,000 kareivių. Nelaisvėn pateko trys vokiečių generolai.

Rusams teko kovoti dėl kiekvieno namo, dėl kiekvienos gatvės. Vokiečiai pasidavė nelaisvėn, kai padėtis buvo visiškai beviltiška.

Naciai prarado daug kareivių

LONDONAS, saus. 29 d. — Nuo lapkričio 1 dienos vokiečių kariuomenės nuostoliai yra didesni, negu Napoleono kariuomenės, kuri įsiveržė į Rusiją 1812 metais, šiandien paskelbė Maskvos radijas.

Napoleonas įsiveržė Rusijon su 600,000 kareivių.

Kai teko trauktis atgal, tai tiktai 100,000 išvargusių kareivių pasiekė Vilnių.

Gen. Michailovič — nacių priešas

LONDONAS, saus. 29 d. — Gen. Michailovič, Jugoslavijos valdžios karo ministeris, skaitomas didžiausiu nacių priešu, šiandein paskelbė vokiečių generolas Baeder, kuris komanduoja okupacinę kariuomenę Jugoslavijoj.

Gen. Baeder baus mirtimi visus jugoslavus, kurie bent kuo padės gen. Michailovičiui.

Gen. Baeder skaitys įkaitais visus keturių provincijų gyventojus, kurių tarpe yra daug Michailovičiaus šalininkų.

SĄJUNGININKŲ ŠTABAS š. Afrikoj, saus. 29 d. — Kelias į visišką prancuzų vienybę yra dar labai tolimas, šiandien pareiškė gen. Giraud, š. Afrikos komisijonierius.

Jam pavyko susitarti su gen. de Gaulle dėl bendro darbo karo ir ekonomijos klausimuose.

Politikos klausimai dar neišrišti, todėl vieningo prancuzų judėjimo dar nėra, sako gen. Giraud.

ORAS

Be pakaitų.

Saulė teka — 8:06; leidžiasi — 6:04.

ŠIOS DIENOS KARO VEIKSMAI

SALOMONŲ SALOSE: Amerikos karo jėgos sužeidė 5 japonų laivus. Guadalkanale atėmė iš japonų naujas pozicijas ir numušė 10 priešo lėktuvų.

TUNISIJOJ: Amerikos aviacija labai smarkiai bombardavo Sfax uostą.

LYBIJOJ: Britų kariuomenė pasiekė Zuarą. Fronte eina artilerijos ir tankų kovos. Britai bombardavo pietų Italijos ir Sicilijos uostus.

RUSIJOJ: Voronežo fronte rusai paėmė nėlaisvėn 6,000 vokiečių, jų tarpe tris nacių generolus. Sovietų kariuomenė artėja prie Krapotkino ir kitų Kaukazo susisiekimo centrų.

BURMOJE: Britai bombarduoja japonus Akijabo saloje ir vakarų Burmoje.

Stettinius liudijo kongreso komitetui

WASHINGTON, D. C., saus. 29 d. — Edward Stettinius šiandien liudijo atstovų rumų užsienio komitetui apie Lend-Lease įstatymą.

Stettinius siulo ne tiktai pratęsti visiems metams minėtą įstatymą, bet pasirupinti, kad sąjungininkai gautų daugiau įvairios medžiagos.

Stettinius kongreso nariams įrodė, kad amerikiečiai ne tiktai duoda pagalbą sąjungininkams, bet ir gauna iš sąjungininkų.

Nori sunaikinti Rommelio armiją

BERLYNAS, Vokietija, saus. 29 d. — Sąjungininkai rengiasi iš abiejų pusių pulti Rommelio armiją Mareth linijoj ir tikisi visiškai ten ją sunaikinti, šiandien paskelbė Berlyno radijas.

Kitas "ašies" pranešimas tvirtina, kad gen. Eisenhower įsakė britų armijai pradėti puolimą Bu Arada ir Majez el Bab frontuose.

— Manoma, kad angliakasiai skelbs streiką, jeigu kovo pabaigoj jiems nepakels algų.

Suomiai prašo švedų tarpininkauti

BERNAS, Šveicarija, sausio 29 d.— Tvirtinama, kad suomiai kreipėsi į švedus, prašydami tarpininkauti Suomijos ir Rusijos konfliktui išspręsti.

Manoma, kad J. A. V. valdžia taip pat padės Suomijai surasti budą taikai įgyvendinti.

Suomiai niekad nereiškė pretenzijų į sovietų žemes. Hitleris reikalavo, kad suomiai pultų rusus, bet jie griežčiausiai atsisakė klausyti nacių įsakymų.

Prezidentas Franklin D. Roosevelt

Šiandien J. A. Valstybių prezidento F. D. Roosevelto gimtadienis. Kraštas sveikina vyriausią valstybės reikalų tvarkytoją. Rooseveltas tarėsi su Brazilijos prezidentu Vargas ir manoma, kad netrukus jis sugrįšiąs į Washingtoną.

AMERIKOS AVIACIJA SUGRIOVĖ SFAX UOSTĄ, SUKĖLĖ DIDELIŲ GAISRŲ

Iki prancuzų vienybės dar toli, pareiškė gen. Giraud, š. Afrikos komisijonierius

SĄJUNGININKŲ ŠTABAS š. Afrikoj, saus. 29 d. — 12-tas J.A.Valstybių aviacijos korpusas vakar labai smarkiai bombardavo vokiečių laikomą uostą Sfax, šiandien paskelbė štabas.

Tai buvo vienas stipriausių Amerikos aviacijos bombardavimų. Pirmas bombas išmetė skraidančios tvirtovės, o vėliau kovon metėsi kiti bombanešiai.

Amerikiečiams pavyko numušti 6 nacių lėktuvus. Išmestos bombos palietė uosto įrengimus ir sukėlė labai didelių gaisrų, sako grįžę lakunai.

Britų kariuomenė pasiekė Zuarą

KAIRAS, Egiptas, saus. 29 d. — Pryšakiniai britų kariuomenės daliniai pasiekė Zuarą, kuri randasi 65 mylių atstumoje nuo Tripolio, šiandien paskelbė britų štabas.

Ties Zuara eina smarkūs artilerijos mūšiai. Vokiečiai atkakliau priešinasi.

Blogas oras neleido aviacijai aktyviai dalyvauti mūšiuose. Britų lakunai bombardavo pietų Italijos ir Sicilijos uostus.

Paneigia šmeižtus apie unijas

WASHINGTON, D. C., saus. 29 d. — Adm. Halsey paneigė šmeižtus apie darbininkų unijas esą jų nariai atsisakę iškrauti karo medžiagą Salomonų salose.

Nė vienas jurininkas niekad neatsisakė padėti iškrauti atvežtą karo medžiagą, tvirtina adm. Halsey.

Šmeižtas apie jurininkus galėjo buti tiktai Hitlerio inspiruotas, o viešumon paskelbtas šeštos kolonos šalininkų.

PREZIDENTAS APLANKĖ LIBERIJOS RESPUBLIKĄ, SVEIKINO KAREIVIUS

Harry Hopkins dalyvauja J.V. prezidento pasitarimuose su užsienio atstovais

WASHINGTON, D. C., saus. 29 d. — Baltieji Rumai šiandien vakare paskelbė, kad prezidentas Rooseveltas informavo Brazilijos prezidentą Getulio Vargas apie Casablankoj padarytus nutarimus. Rooseveltas tarėsi kokiu budu pasekmingiau naikinti vokiečių narlaivius pietų Atlantike.

WASHINGTON, D. C., saus. 29 d. — Prezidentas Rooseveltas, grįždamas iš Casablankos konferencijos, sustojo Brazilijoj ir pasimatė su Brazilijos prezidentu Vargas.

Vakar Rooseveltas susitiko su prezidentu Vargas Natalio mieste. Prezidentas Rooseveltas atskrido į Natalį lėktuvu. Vakar braziliečiai minėjo metines karo paskelbimo sukaktuves.

Rooseveltas aptarė su Brazilijos prezidentu bendrus ispanų Amerikos reikalus. Jiedu tarėsi kokiu budu sustiprinti kovą prieš "ašies" valstybes. Pasitarimuose dalyvavo aukštesnieji kariuomenės ir laivyno viršininkai.

Baltieji Rumai šiandien paskelbė, kad prezidentas Rooseveltas iš Casablankos buvo užvažiavęs į Liberijos republiką.

Rooseveltas aplankė Liberijos prezidentą ir tarėsi su aukštesniais pareigūnais apie karo eigą. Liberijoj prezidentas aplankė J.A.Valstybių juodukų diviziją, kuri iškelta strateginiams punktams saugoti.

Liberijoj ir Brazilijoj prezidento pasitarimuose su užsienio atstovais dalyvavo ir Harry Hopkins.

Liberijoj prezidentas apžiurėjo didžiulę amerikiečių tvarkomą gumos plantaciją.

BRAZILIJOS PREZIDENTAS

Brazilijos prezidentas Getulio Vargas sutiko prezidentą Rooseveltą Natal mieste ir tarėsi dėl glaudesnio bendradarbiavimo Amerikos žemyno valstybių tarpe.

Prezidentas skrido per Braziliją

NATAL, Brazilija, saus. 29 d. — Leista paskelbti, kad prezidentas Rooseveltas, skrisdamas į Casablanką, praskrido per Braziliją.

Prezidento lėktuvas iš Belem uosto atskrido į Natalį, o vėliau skrido tiesiai į Afriką.

Prieš prezidento atskridimą, aerodromas buvo sargybų apsuptas ir niekas neįsileistas. Roosevelto lėktuvas Natalyje buvo sustojęs trim valandom.

Tariasi su laivyno viršininkais

NATAL, Brazilija, saus. 29 d. — Prezidentas Rooseveltas tarėsi su adm. Jonas Ingram, J.A.V. laivyno viršininku pietų Pacifike.

Pasitarimuose dalyvavo J.Valstybių ambasadorius Jefferson Caffery.

Manoma, kad Caffery dalyvavo ir prezidento Roosevelto bei prez. Vargas pasitarimuose.

Visus vyrus varo miško kirsti

(Laišku per Lisaboną, Portugaliją)

Lietuvoje išleistas įsakymas, pagal kurį visi vyrai turės vykti miško kirtimo darbams. Kiekvienas vyras turėsiąs pagaminti 25 kvadratinius metrus malkų.

Tokiam kiekiui pagaminti esanti numatyta trijų savaičių darbo prievolė, kuri numatyta tarp rugsėjo 1 d. ir lapkr. 15.

Vengiantieji šios prievolės negausią leidimo malkoms nusipirkti.

— Vienas Vokietijos karininkas sumušė Italijos ambasadorių Dino Alfieri, kai jį rado su savo žmona. Vokiečiai reikalauja atšaukti Alfieri iš Vokietijos.

— Čikagiečiams pažįstamas lietuvis Kazimieras Dijokas išsigelbėjo, kai priešas torpedavo transporto laivą.

Vėliausios Naujienos

— Prezidentas Rooseveltas tarėsi su Brazilijos prezidentu galingame J.A.V. karo laive, kuris įplaukė į Brazilijos uostą.

— Kaukaze sovietų kariuomenė vakar paėmė Krapotkino geležinkelio stotį.

— Tunisijoj Amerikos kariuomenė paėmė Maknassy miestelį, skelbia naciai.

— Norvegijos pakraščiuose britai nuskandino vieną vokiečių laivą ir numušė 5 nacių lėktuvus.

— Voronežo fronte rusai apsupo 7 vokiečių divizijas.

— Gen. Eisenhower komanduos visas Tunisijos armijas; gen. Anderson komanduos sausumos jėgas, maršalas Tudder komanduos aviaciją.

— Sutarėm visuose klausimuose, pareiškė prez. Vargas, grįžęs į Rio de Žaneiro.

Naujienų Raštinės VALANDOS
★
kasdien nuo 8 val. ryto iki 8 val. vakaro.
★
ŠEŠTADIENIAIS
tiktai iki 4 val. popiet.
★
SEKMADIENIAIS
bus uždaryta.
★
Apgarsinimus telefonu
CANAL 8500
galit priduoti sekmadieniais nuo 4 iki 6:30 popiet.
"NAUJIENŲ" ADM.

Sveikatos Dalykai

Kaip išnaikint sėklines kirmėlaites

Amerikonai šias kirmėlaites vadina spirkinėmis, siulinėmis ir sėdynės kirmėlaitėmis. Jos yra rugio grudo ilgio, tik laibesnės, baltos spalvos. Veisiasi mėšlinėj žarnoj, kur daro erzinimą, niežėjimą ir peršėjimą, nakties metu trukdo miegą, verčia dažnai šlapintis ir vidurius neva ištuštinti. Laikui bėgant atsiranda nervuotumas ir išblyškimas. Nakties metu kai kurios apleidžia mėšlinę žarną ir nuslenka į mergaičių lytines dalis, kur daro erzinimą.

Kaip matote, tai nėra kokia svarbi arba pavojinga liga, tačiau blogo šiek tiek padaro. Ir kam laikyti savo kune parazitus?

Šios kirmėlaitės yra labai veislingos: viena pataitė gali padėti 10,000 kiaušinėlių. Mėšlinėj žarnoj jie neišsiperi. Jie turi patekti per burną į mitybos kanalą. Jeigu ligonis pasikaso apie mėšlinę žarną arba po laukan išėjimo nenusiplauja rankų, jų pirštais čiupinėjant lupas arba valgomą daiktą šimtai ir tukstančiai kiaušinėlių atsiduria burnoj, iš kur eina į skilvį ir žarnas. Tokio ligonio apčiupinėtas valgis, indas ir bučkis gali apkrėsti ir kitus. Kada vienas šeimynos narys yra apsikrėtęs, jis apkrečia ir kitus namiškius.

Nors kiek senoviškas, tačiau pusėtinai sėkmingas yra šis gydymas. 2 uncijos kvasijos (quassia) luobos yra verdamos vienoj vandens kvortoj kol tik vanduo išgaruoja iki pusės. Tuomet jis iškošiamas ir ryte įšvirkščiamas į mėšlinę žarną. Tai kartojama kas rytas per 6 dienas. Paprastai to ir užtenka.

Kiek nors sėkmingesnis ir patogesnis gydymas yra per burną imamais vaistais. Yra duodamas tam tikras dažas (gentian violet). Doza nustatoma pagal ligonio amžių ir svorį. Vaistai duodami per 5 dienas. Praleidus vieną dieną ir vėl duodami kitas penkias dienas. Kirmėlaitės po to dingsta.

Esama dar ir kitokių vaistų, bet vargu jie yra geresni, todėl apie juos nekalbėsiu.

Dr. A. Montvidas

MADOS

No 4115 — Namie dėvėti suknelė. Sukirptos mieros 36, 38, 40, 42, 44, 46, 48, 50.

Norint gauti vieną ar daugiau virš nurodytų pavyzdžių prašome iškirpti paduotą blankutę arba priduoti pavyzdžio numerį, pažymėti mierą ir aiškiai parašyti savo vardą, pavardę ir adresą. Kiekvieno pavyzdžio kaina 15 centų. Pasiuntimas 1c; viso 16c. Galite pasiųsti pinigus arba pašto ženkleliais kartu su užsakymu. Laiškus reikia adresuoti: Naujienos Pattern Dept., 1739 S. Halsted St., Chicago, Ill.

NAUJIENOS Pattern Dept.,
1739 S. Halsted St., Chicago, Ill.
Čia įdedu 16 centų ir prašau atsiųsti man pavyzdį No _____
Mieros _____ per krutinę

(Vardas ir pavardė)

(Adresas)

(Miestas ir valstija)

Naujienose Pašto Stotis

Nuo sausio 5-tos Naujienose tapo atidaryta Jungtinių Valstijų Pašto stotis.

Čia dabar galima pirkti pašto ženklai (stampos), money orderiai, priimami pakietai siuntimui paštu ir yra atliekami kitoki Jungtinių Valstijų Pašto patarnavimai.

Pašto skyrius atidarytas nuo 9 valandos ryto iki 6 val. vakaro kasdien išėmus šeštadienį ir sekmadienį.

Šeštadienį Pašto Skyrius atidarytas nuo 9 valandos ryto iki 2 valandos popiet, o sekmadienį visai uždarytas.

CICERIEČIŲ DĖMESIUI

Pradedant sausio 16 d. Cicero "Naujienų" skaitytojams laikraštis bus siuntinėjamas per paštą, kadangi p. Frank Lukoševičius, kuris per daugelį metų "Naujienas" išnešiojo, daugiau nebegalės to padaryti: prie "defense" darbo jis dirba tokiomis valandomis, jog nebegali laikraščio išnešioti.

Jei dėl tos permainos "Naujienų" skaitytojams susidarytų kokių keblumų, tai malonėkite susižinoti su p. A. Stasulaičiu, kuris laiko barbernę adresu 1405 — 49 Ave., Cicero.

ADVOKATAI

K. P. GUGIS
ADVOKATAS
Miesto ofisas
127 N. DEARBORN STREET
Kambarys 1431—1434
Telefonas CENTRAL 4411-2
Namų ofisas:
3323 SO. HALSTED STREET
Valandos vakarais nuo 6 iki 8:30
Telefonas YARDS 0818
Ketvirtadieniais ir Sekmadieniais—pagal sutartį.

A. A. SLAKIS
ADVOKATAS
7 So. Dearborn St.
Room 1230
Ofiso Tel. CENTRAL 1824
Valandos: 9 ryto iki 4 popiet.

WHITNEY TARUTIS
ADVOKATAS
DABAR NEPRAKTIKUOJA, NES NUO SAUSIO 19 DIENOS YRA PAIMTAS Į KARO TARNYBĄ

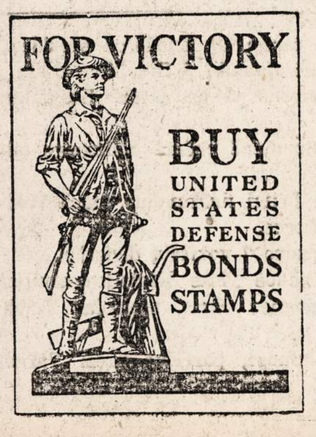

NAUJIENŲ-ACME Telephoto

Donald F. Genessy iš Emmett, Idaho, rodo į skraidomąją tvirtovę "Spook", kuri dalyvavo Vokietijos bombardavime ir grįžo su "žaizda", — į ją naciai pataikė.

MARQUETTE-PARKIETIS LIETUVIS SUGRĮŽĘS IŠ KARO ZONOS

KAPRALAS WALTER L. PAUKŠTIS LANKOSI PAS TĖVUS

Marquette Park.—Šiomis dienomis teko susitikti įdomų jauną vyrą lietuvių kilmės. Įdomų labiausia tuo, kad jis neseniai sugrįžo iš karo zonos.

Jis yra Walter L. Paukštis, aviacijos Corporal (kapralas). Jaunas vyras vidutinio ūgio, šauniai apdegęs saulės ar vėjo nupustas.

Armijon — Jungtinių Valstijų aviacijon — jis įstojo prieš pusantrų metų. Tarnavo vienur ir kitur, mokėsi ir pratinosi karui, ir šiandien yra parvykęs paviešėti pas tėvus iš karo zonos. Jis matė akciją, dalyvavo veiksmuose, ką parodo geltonas ženklas prisegtas prie krutinės.

Kiek laiko pasiliks pas tėvus, kapralas Paukštis sakosi nežinąs. Tėvai gyvena adresu 7228 So. Talman avenue. Tėvas dirba Swifto kompanijai. Gyvena ir kareivio motina.

Dar daugiau. Pp. Paukščių šeimoje yra penki sunūs — visi penki jie šiandien yra kareiviai. Net jauniausias iš visų, ir šis neseniai buvo indukuotas į kariuomenę ir jau dabar skaitosi kareiviu.

Penki jauni vyrai kariuomenėje iš vienos šeimos. Penkios žvaigždės vienos šeimos lange. Mažai tokių šeimų yra šalyje, kurios po penkis sunus atidavė Dėdei Samui. Ir šių šeimų tarpe yra pp. Paukščių šeima.

Tėvai, suprantama, džiaugiasi sunaus parvykimu namo. Ir kur nesidžiaugs. Tai yra suprantama. Džiaugiasi šeimos, kai sunūs sugrįžta iš stovyklų, tuo labiau džiaugiasi jos, kai sunūs sugrįžta iš tolimų vietų. Jie didžiuojasi savo sunumis ir turį teisę didžiuotis.

Kapralas Paukštis pasakoja kad karo zonoje teko susitikti keletą jaunų vyrų lietuvių kilmės.

Iš pasikalbėjimo iš vieno kito mesto žodžio tenka spręsti, kad Walter L. Paukštis nori grįžti vėl tarnybon: jau patyręs, jau matęs veiklos, vėl savo jėgas atkreipti prieš Amerikos priešus. —X.

KODĖL KENTĖTI DĖL KOJŲ? D-RO Blasczynskio Gyduolės gaunamos vaistinėse, pagelbės Jums! BOROCYL Milteliai nuo niežėjimo, perdidelio prakaitavimo, prasto kvapsnio ir užkrėtimo odos, išsaukiančios atleto koją. BOROCYL skystis lengvoms žaizdoms, nuo perštėjimo, nudegimo, susižeidimų ir visokių odos ligų.
BOROCYL CO., 1200 N. Ashland Av. Tel. BRUNS. 7209

NAUJIENŲ
puikiausias metinis
KONCERTAS
sekmadieny
Vasario 28, 1943
Pradžia 3:30 val. popiet
SOKOLŲ SVETAINĖJE
2327 So. Kedzie Avenue
Įžanga asmeniui 99c.
(SU TAKSAIS)
Šokiams — 50c.
(SU TAKSAIS)

ENGLISH COLUMN

TRIPOLI, PRIZE OF MANY CONQUERORS A BLEND OF THE OLD AND THE NEW

Tripoli, capital and chief port of Tripolitania, pounded relentlessly by Allied planes and warships, probably had its beginning as a trading post of Phoenicians of Sidon long before the Christian era, says a bulletin from the National Geographic Society.

The city normally has a mixed population of about 100,000, with more than a third Italians. The Italians fortified the port, dredged the harbor, and cleared space for public gardens. They erected modern hotels, a hospital, and an artillery factory. They also added port quays, airways, railways and highways. Long moles extend into the Mediterranean.

Built on terraces extending down to the harbor, most of the city's low white-washed buildings have flat roofs. Moslem minarets, and synagogues rise above the low level of house tops. A sea wall bordering the bay, forms a new promenade. Electric-light standards top the balustrade. This promenade and some modern buildings are the chief contributions of Italian occupation.

Camels Share Streets With Autos

The main street is broad and straight with the usual modern town side-walks, electric lights and telephone wires. The governor's palace stands on one of the busy corners. Camels and motor cars use the street with equal right.

The old castle beyond the bay-shore drive has figured in Tripolitan history since the Turks took the city from the Knights of Malta in 1551. It has been used by the Italians for government offices.

Native Bazaars A Feature

At the western end of the crescent-shaped city is the congested old quarter with many little bazaars and shops of leather workers, weavers, gold and silver smiths, all working in the shadow of the narrow vaulted streets, or sheltered from the sun by synagogue or mosque. To the east are the modern homes, banks, and business buildings of the Italians.

A road passable by trucks runs from Tripoli south to Lake Chad in central Africa. Other roads connect with road systems south of the Sahara by trails that for centuries have been used by camel caravans and Arab traders.

In its long history, the city has been held in turn by Carthaginians, Numidians, Romans, Vandals, Byzantines, Arabs, Berbers, Normans, Spaniards, and Turks. For centuries the city was a hangout of Barbary pirates.

AKIŲ SPECIALISTAI

DR. VAITUSH, OPT.
LIETUVIS

Mano 20 metų praktikavimas jusų garantavimas.
Optometrically Akių Specialistas
Palengvina akių įtempimą, kuris esti priežastimi galvos skaudėjimo, svaigimo, arba aptemimo, nervuotumo, skaudamą akių karšti, atitaiso trumparegystę ir toliregystę. Prirengia teisingai akinius. Visuose atsitikimuose egzaminavimas daromas su elektra, parodančia mažiausias klaidas. Speciali atida atkreipiama į mokyklos vaikus.
Atitaisome akių color blind.
VALANDOS: nuo 10 ryto iki 8 v. vak. Seredomis nuo pietų, o Nedėlioj pagal sutartį.
Daugely atsitikimų akys atitaisomos be akinių. Kainos pigiau kaip pirma.
4712 South Ashland Av.
Phone YARDS 1373

Dr. G. SERNER
LIETUVIS AKIŲ GYDYTOJAS
25 metų patyrimas

Tel. Yards 1829
Pritaiko Akinius. Kreivas Akis Ištaiso.
Ofisas ir Akinių Dirbtuvė
3401 SO. HALSTED ST.
kampas 34th St.
Valandos nuo 10 iki 4, nuo 6 iki 8
Nedėlioj pagal sutartį.

DR. KARL NURKAT
(NURKAITIS)

Pritaiko atsakomingai akinius už prieinamą kainą ir ant lengvų išmokėjimų.
3241 S. Halsted Street
PHONE CALUMET 4591
RAKANDŲ KRAUTUVĖ

KITATAUČIAI

DR. HERZMAN
IŠ RUSIJOS
Gerai lietuviams žinomas per 39 metus kaipo patyręs gydytojas chirurgas ir aukušeris.
Gydo staigias ir chroniškas ligas vyrų ir moterų ir vaikų pagal naujausius metodus. X-Ray ir kitokius elektros prietaisus.
Ofisas ir Laboratorija
1031 W. 18th St. netoli Morgan St.
Valandos nuo 10—12 pietų ir nuo 6 iki 7:30 val. vak. kiekvieną dieną, išskiriant šeštadienio vakaro ir nedėliomis.
Tel. CANAL 3110.
Rezidencijos telefonas:
Superior 9454 ar CENTRAL 7464

Dr. Charles Segal
OFISAS:
4729 So. Ashland Ave.
— 2-ros lubos —
CHICAGO, ILLINOIS
Ofiso Valandos:
Nuo 10—12 val. ryto, nuo 2 iki 4 val. popiet ir nuo 7 iki 8:30 val. vakaro. Nedėliomis nuo 10 iki 12 valandai dieną.
Phone MIDWAY 2880

LIETUVIAI
GYDYTOJAI IR DENTISTAI
Amerikos Lietuvių Daktarų Draugijos Nariai

Phone CANAL 6122
Dr. S. BIEŽIS
GYDYTOJAS IR CHIRURGAS
2201 West 22nd Street
Valandos nuo 1—3 ir 7—8
Seredomis ir Nedėl. pagal sutartį.
Rez. 3241 W. 66th Place
Phone REPublic 7868

Ofiso Tel. VIRGINIA 0036
Aezidencijos telefonas
BEVERLY 8244
DR. T. DUNDULIS
GYDYTOJAS IR CHIRURGAS
4157 ARCHER AVENUE
Ofiso valandos:
nuo 1—3 ir nuo 6—8:30 val. vakaro
Trečiadieniais pagal sutartį.

Dr. F. Pulsucki Le Van
DR. GRACE ILIFF
GYDYTOJAS IR CHIRURGAS
Valandos kasdien 2—4 ir 7—9 vak.
Ketvirtadieniais tik pagal sutartį
1957 W. Garfield Blvd.
Cor. Damen HEMLOCK 6699

A. Montvid, M. D.
West Town State Bank Bldg.
2400 WEST MADISON STREET
Val.: 1 iki 3 popiet, 6 iki 8 vak.
Telefonas SEELEY 7330
Namų telefonas BRUNSWICK 0597

DR. S. NAIKELIS
GYDYTOJAS IR CHIRURGAS
Ofisas ir Rezidencija
3417 So. Halsted St.
Tel. LAFAYETTE 7020
Val. 2—4 popiet, 7—8:30 vak.
Sekmadienį pagal sutartį.

Telefonas YARDS 3146
DR. V. A. ŠIMKUS
GYDYTOJAS IR CHIRURGAS
IR AKINIUS PRITAIKO
744 W. 35th Street
Valandos: 11—12; 2—4 ir 6:30—8:30
Pirmadieniais tik nuo 2—4
Šventadieniais: 11—12.

DR. STRIKOL'IS
Gydytojas ir Chirurgas
Ofisas 4645 SO. ASHLAND AVE.
Ofiso val.: nuo 2 iki 4 ir nuo 6 iki 8 val. Nedėlioj pagal susitarimą.
Ofiso tel. YARDS 4787
Namų tel. PROSPECT 1930

DR. C. Z. VEZEL'IS
DENTISTAS
4645 So. Ashland Ave.
arti 47th Street
Telefonas YARDS 2246
Valandos: nuo 9 iki 8 vakaro
Seredoj pagal sutartį.

DR. BRUNO J. ZUBRICK'AS
GYDYTOJAS IR CHIRURGAS
NAUJOJE VIETOJE
2403 West 63rd St.
VALANDOS: 2—4 popiet ir 7—9 vakaro, trečiadieniais ir sekmadieniais pagal susitarimą.
Telefonas HEMLOCK 7899
Namų tel. RADCLIFFE 7885

KITI LIETUVIAI DAKTARAI

Tel. Hemlock 5849
Dr. Peter T. Brazis
GYDYTOJAS IR CHIRURGAS
6757 S. Western Ave.
VALANDOS: 1 iki 3 ir nuo 7 iki 9

Dr. Emily V. Krukas
GYDYTOJA IR CHIRURGAS
4146 Archer Avenue
Ofiso Tel. LAFayette 3210
Res. Tel. LAFayette 0094
Jeigu Neatsiliepia—
Šauk KEDzie 2868.
VALANDOS:
Pirmad., Antrad., Ketvirt. 6—9 vak.
Penktad., Šeštad. 8:30—9:30 vakaro.
Sekmadienį pagal susitarimą.

DR. MARGERIS
3325 So. Halsted St.
Valandos: nuo 10 iki 2
ir nuo 6 iki 8.
Sekmadieniais nuo 10 iki 12.
Phone YARDS 7299

AR JIESKAI DARBO?
SKAITYK KASDIEN
NAUJIENAS
IR TEMYK SKILTIS
"REIKIA DARBININKŲ"
Lietuviai taipgi perka ir parduoda ir progas sužino tiktai per
NAUJIENAS
1739 South Halsted Street, CHICAGO, ILL.

NACIŲ ĮSITIKINIMAI IR VEIKSMAI

DEŠIMTMETIS MIRTIES IR PRAŽUTIES

Prieš dešimt metų, sausio 30 d. 1933 metais, Hitleris, vyliugingas Vokietijos pilietis, tapo reichskancleriu. Nuo tos dienos Hitleris ir jo galingi plėšikai (gangsteriai) pradėjo vykdyti karą prieš visą žmonijos rasę.

Nacių partijos vyrukai, armijos stambūs politikieriai, ir smulkios eilinės žmogystos, kurios pardavė savo prigimtas teises, susidėjo su tais plėšikais įvykdyti jų kruvinas ambicijas ir sunaikinti visus, kurie pasipriešintų. Jie bandė kontroliuoti kitus žmones savo asmeninei naudai. Jų nesveiki geismai galybės ir turto įvedė baisų rekordą biauraus, barbariško, sadistiško pasidavimo gyvuliškumui.

Per dešimt metų jie sudarė katalogą veiksmų, kurie reprezentuoja įvykdinimą totalitarinių idėjų; "Naujoji Tvarka", kuri pakeičia naminio progreso planą su tironijos planu.

Visą ką naciai ligi šiol padarė ir daro šiandien, yra tiesioginė pasekmė juodos filosofijos, kurios pagrindinis įsakymas yra neapykanta eilinio žmogaus. Visas dešimtmetis nacizmo duoda bendrą vaizdą, bet pavieniui žiurint, šie veiksmai biaurumu nors baisus, atrodo dar baisesni, kada jie pasirodo kaipo dalis apgalvoto plano.

Sekamas įrodo nacio prigimtį, jo teoriją ir praktiką.

1. T e o r i j a.

Daug patogiau išnaikinti mažas tautas, negu jomis rupintis.

P r a k t i k a.

(a) Per dvejus metus karo 460,000 jugoslavų buvo nužudyti.

(b) Graikijoje,—šalyje kur gyvena tiek žmonių, kiek New Yorke, daugiau negu 1,000 miršta per dieną nuo bado.

(c) Maisto taip pritruko Belgijoj praeitą žiemą, kad užmuštas žiurkes pardavė po 20 frankų.

(d) 182,000 lenkų yra nužudyta arba numirė koncentracijos stovyklose.

(e) Skaičius žydų nužudytų, arba kitaip pražudytų nacių rankose, pagal raportą iš Europos, siekia tarp 1,500,000 ir 2,000,000. Hitleris prižadėjo nepalikti nė vieno žydo Europoje, ar jis laimės ar pralaimės, ir tuo pačiu laiku, jis slėpia visus susekimus masinių žudynių.

2. T e o r i j a.

Žmones, kaip galvijus, galima vežioti, kur tik reikalinga.

P r a k t i k a.

Milijonas ir pusė lenkų ir žydų buvo priversti vergauti Vokietijoj per karo pirmuosius dvejus metus.

NAUJIENŲ-ACME Telephoto

LOS ANGELES.— Žmonės grudasi pažiurėti Errol Flynn, kino aktoriaus, kurio byla yra svarstoma teisme. Flynn yra kaltinamas nederamu pasielgimu su dviem jaunom mergaitėm.

3. T e o r i j a.

Ne-arijonai žmonės turi buti nužeminti ligi vergijos ląipsnio

P r a k t i k a.

(a) Rasių diskriminacija: vedybos tarp lenkų ir vokiečių uždraustos. "Joks lenkas negali buti lyginamas su vokiečiu."

(b) Teisingumas: teismai Čekoslovakijoj su prisiegdintais (jurors) panaikinti.

"Čekai netinkami dalyvauti teismuose."

(c) Mokslas: gimnazijų ir universitetų mokslas panaikintas Lenkijoj ir Čekoslovakijoj.

4. T e o r i j a.

Naujos Tvarkos ekonomija suteikia darbo ir saugumo visam pasauliui.

"Po Vokietijos laimėjimo nebus bedarbių Europoje."

P r a k t i k a.

Įvykdyta šitaip. Nuo karo pradžios 5,200,000 darbininkų buvo priversti arba nuvylioti melagingais prižadais vergauti Reicho fabrikuose ir ukiuose.

(b) Holandijoje, pelenai tų, kurie miršta koncentracijos stovyklose parduodami jų šeimoms už 25 guilderius.

(c) Bohemijoj ir Moravijoj darbininkai dirba 12 valandų per dieną Hitlerio naudai.

5. T e o r i j a.

—Krikščionybė turi žuti.

(a) "Krikščionybė lygi komunizmui."

(b) "10 Dievo prisakymai yra sutrauka žemiausių žmonijos instinktų."

(c) "Piktas dingsta, geras pasilieka. Už tad katalikų bažnyčios turi dingti."

P r a k t i k a.

(a) Salzburge tukstančiai tikėjimiškų knygų buvo sudegintos viešoje aikštėje.

(b) Lenkijoj 80% kunigų buvo išdeportuoti į koncentracijos stovyklas Vokietijon.

(c) Per vokiečių radio draudžiama visos tikėjimiškos temos ir kalbos.

(d) 20,000 katalikiškų mokyklų Vokietijoj uždarytos.

6. T e o r i j a.

—Vaikai "vergų rasės" turi išmokti tarnauti valdytojų rasei.

P r a k t i k a.

Iš įvairių vietų Serbijoj vokiečiai surinko 100,000 vaikų ir privertė juos eiti pėsčiais į Vokietiją, duodami jiems valgyti tiktai šaknelių ir gerti vandenį iš užkrėstų pelkių. Tie, kurie pasiliko gyvi, tapo paskirti darbams stovyklose, ir mokinti, kad jie priklauso žemesnei rasei, kuri turi tarnauti vokiečiams.

7. T e o r i j a.

Interesai valdovų rasės užima pirmą vietą.

P r a k t i k a:

(a) Vokiečiai turi gerai valgyti Francuzijoj, kur traukiniai kraunami maistu Vokietijai, visa tauta pavojuje dėl stokos maisto. Belgijoj daugiau negu pusė vaikučių negauna pusryčių. Lenkijoj kaimiečiai turi virinti medžių žieves ir kailius negyvų žvėriukų, kad pramisti.

(b) Belgijoj du seni vyrai, 73 ir 69 metų amžiaus, buvo nuteisti mirti todėl, kad jie priglaudė ir pavalgydino britų lakunus. Vaikas 10 metų amžiaus, kada buvo spardytas vokiečių kareivio, sušuko "dirty bosh". Kareivis nušovė vaiką.

O. W. I.

Pirkite tose krautuvėse, kurios garsinasi "NAUJIENOSE"

ENGLISH COLUMN

CASABLANCA HAS PLAYED LEADING ROLE IN NORTH AFRICAN INVASION

Casablanca, scene of the historic Roosevelt-Churchill conferences, is Morocco's principal port and was one of the chief North African invasion points of the United Nations last November, says the National Geographic Society.

When France took it over thirty-five years ago, it was a small Moorish fishing village. Since, $65,000,000 has been poured into harbor improvements. The harbor and railroad connections were the leading factors in its development into a modern city of 175,000 population, nearly half European.

French Built Modern Metropolis

Two long moles enclose the 350-acre harbor. In addition to huge warehouses and grain elevators along the harbor front, there is a battery of cranes, a floating dock, pipe line for oil fuel, and railway sidings over which pass more than half of Morocco's export trade, and 70 per cent of the imports. Special quays handle coal and phosphates.

South from the city a boulevard follows a high rocky bluff overlooking the Atlantic. Other broad boulevards, parks and modern buildings give to the city the appearance of a European metropolis. From here motor bus routes form a network over the hinterland, and an airfield to the south connects with more distant points.

Casablanca has many modern hotels, and in normal times is a busy sports center for horse-racing, golf, tennis, yachting and swimming. There is a municipal casino and theatre, and a dozen motion picture houses.

France had reached an understanding with Sultan Moulay Hassan, who ascended the Moroccan throne in 1873. The ruler was accused of selling out to France, and rebellion was begun with his brother as leader. In 1907 eight French engineers engaged in the harbor development were murdered. French forces then occupied Casablanca, and France soon exercised a protectorate over 95 per cent of the Sultan's Domain.

Sophie Barcus

RYTINĖ RADIO VALANDA
—IŠ STOTIES—
W.G.E.S.

Kasdien nuo 8:45 val. ryto iki 9:15 val. ryto.
Subatomis nuo 8:30 iki 9:15 val. ryto.
Pirmadieniais taipgi 7:00 val. vakare.
Išgirskite vėliausias žinias muziką ir kitus įdomius pranešimus.

BALSUOKIT UŽ BIZNIERIŲ Į ALDERMANUS
13-to WARDO
Išrinkit
ALEX ALESAUSKAS
Antradienį, Vasario-Feb. 23, '43

Dabar pradėk taupyti dėl Income Tax'ų, kuriuos reikės mokėti kovo 15, 1943.

UNIVERSAL SAVINGS AND LOAN ASSOCIATION
1739 So. Halsted St. Chicago, Ill.

Jusų sutaupos apdraustos iki $5,000.00 per Federal Savings and Loan Insurance Corporation

FEDERAL SAVINGS AND LOAN INSURANCE CORPORATION — SAFETY OF YOUR INVESTMENT — INSURED UP TO $5,000

FEDERAL HOME LOAN BANK SYSTEM — MEMBER

Vėl Išrinkit

ARTHUR G. Lindell
Aldermanu
9to Wardo

Lindell yra Vadovas Miesto Taryboj

JIS YRA NARYS RULES COMMITTEE

Tarnaudamas antrą terminą, Ald. Lindell kolegų tapo išrinktas į Rules Committee. Šis komitetas skiria aldermanus į įvairius komitetus, suformuoja parlamentares taisykles ir paskiria kuris komitetas turi užimti įvairius maišytus dalykus. Nariu šio komiteto kiekvienas nori buti, nes tik laimingas aldermanas patenka į vadovus.

Lindell yra pripažintas kaipo autoritetas municipalių finansų, zonų ir planavimo; ir jis nuolat daro pasitarimus su kolegomis apie Civic organizacijas.

Roselande randasi dinamiškas jaunas vyras, kuris spėja visur dalyvauti. Jo vardas yra — ARTHUR G. LINDELL, ir jis yra aldermanas 9-to wardo. Jis yra padaręs daug gero. Jis yra mėgiamas visų.
—Motor News, gegužis, 1938

Naujienų Metinis KONCERTAS
Vasario 28 d.
SOKOLŲ SALĖJE

NAUJAS MASTERPIECE IŠ M-G-M

James Hiltono žinoma meilės apysaka įeina gyveniman krutamuose paveiksluose, kurios jus neužmiršite per ilgą laiką. Sujudinanti apysaka dviejų asmenybių, kuriems įvyko didelis netikėtumas ir atnešė jiems meilę.

RONALD COLMAN
GREER GARSON
in JAMES HILTON'S
RANDOM HARVEST

Žinomi Autoriai Sako:

"Krutamų paveikslų magika". —ROSE FRANKEN
"Tinkamas pavaduotojas dėl Mrs. Miniver" —KATHERINE BRUSH
"Žymus Paveikslas" —REX STOUT
"Geriausia meilės apysaka paveiksluose šįmet." —FANNY HEASLIP LEA

Direkcijoj MERVYN LEROY
Produkcija SIDNEY FRANKLIN
su PHILIP DORN, SUSAN PETERS, HENRY TRAVERS, REGINALD OWEN, BRAMWELL FLETCHER

Paveiksle dalyvauja Claudine West, George Froechel ir Arthur Wimperis. Paremtas ant novelės parašytos James Hilton'o.

Mervyn LeRoy produkcija M-G-M paveikslas.

PRADĖS RODYTI SAUSIO 30 D.
UNITED ARTISTS TEATRE
RANDOLPH IR DEARBORN STS.
APOLLO TEATRE
74 W. RANDOLPH ST.

KAM REIKALINGI PINIGAI
DUODAM ANT MORGIČIŲ UŽ
4½%
BE JOKIO VARGO
Mokam 3% už padėtus pinigus.
TURTAS VIRŠ $6,000,000.00
Atsargos fondas virš $700,000.00
Chartered and Supervised by U. S. Government. Member of Federal Savings and Loan Insurance Corporation, Washington, D. C.

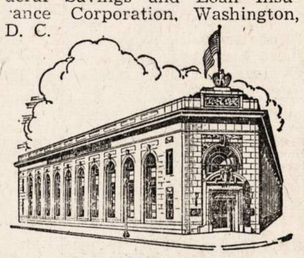

STANDARD FEDERAL SAVINGS
AND LOAN ASSOCIATION OF CHICAGO
JUSTIN MACKIEWICH, Pres. and Manager
4192 Archer Ave.
Tel. VIRginia 1141

PATYS DIRBAM — PUIKIAI TAISOM
PARLOR SETUS
DARBĄ GARANTUOJAM

Archer Avenue Furniture Mfg.
Joe Kazikaitis, Sav.
4140 Archer Avenue
Lafayette 3516

★ FOTOGRAFAS ★
CONRAD
FOTOGRAFAS

Studija įrengta pirmos rūšies su moderniškomis užlaidomis ir Hollywood'o šviesomis. DARBAS garantuotas.
420 W. 63rd St.
Tel. ENG. 5883-5840

Garsinkitės "N-nose"

No. 502—Mezginiai ir išsiuvinėjimai baltiniams.

NAUJIENOS NEEDLECRAFT DEPARTMENT
1739 S. Halsted St.,
Chicago, Ill. No. 502

Čia įdedu 11c ir prašau atsiųsti man aukščiau pažymėtą numerį (pavyzdis 10c, prisiuntimas 1c, viso — 11c)

Vardas ir pavardė

Adresas

Miestas

Valstija

NAUJIENOS
LITHUANIAN DAILY NEWS

Published Daily Except Sunday by The Lithuanian News Pub. Co., Inc.
1739 South Halsted Street
Telephone CANal 8500

Subscription Rates:
$6.00 per year in Canada
$6.00 per year outside of Chicago
$8.00 per year in Chicago
3c. per copy.

Entered as Second Class Matter March 7th 1914 at the Post Office of Chicago, Ill., under the act of March 3rd 1879.

Naujienos eina kasdien išskiriant sekmadienius. Leidžia Naujienų Bendrovė, 1739 S. Halsted St., Chicago, Ill. Telefonas Canal 8500.

Užsakymo kaina:

Chicagoje—paštu:	
Metams	$8.00
Pusei metų	4.00
Trims mėnesiams	2.00
Dviem mėnesiams	1.50
Vienam mėnesiui	.75
Chicagoj per išsiuntinėtojus:	
Viena kopija	3c
Savaitei	18c
Mėnesiui	75c
Jungtinėse Valstybėse, ne Chicagoj,	
Metams	$6.00
Pusei metų	3.25
Trims mėnesiams	1.75
Dviem mėnesiams	1.25
Vienam mėnesiui	.75
Užsieniuose:	
Metams	$8.00
Pusei metų	4.00
Trims mėnesiams	2.50

Pinigus reikia siųsti pašto Money Orderiu kartu su užsakymu.

Prez. Roosevelto gimtadienis

Šiandien prezidentui Rooseveltui sukanka 61 metai amžiaus. "Naujienos" reiškia jam nuoširdžiausius linkėjimus, kad jam nepritruktų jėgų ir energijos eiti savo neapsakomai sunkias ir atsakomingas pareigas.

Tik kelios dienos praėjo, kai Jungtinių Valstybių prezidentas pabaigė be galo svarbią konferenciją Afrikoje su britų premjeru Churchillu. Dabar jisai tariasi su Pietinės Amerikos respublikų vadais.

Pasirodo, kad iš Casablanca prez. Rooseveltas neskrido tiesiog namo, bet aplankė Liberijos respubliką (Vakarų Afrikoje), o paskui oru nuvyko į Brazilijos miestą Natal ir pasimatė su jos prezidentu Vargasu. Reikia manyti, kad ši Jungtinių Valstybių prezidento kelionė dar labiau sustiprins ryšius tarp Vakarinio Pusrutulio tautų, stojusių į kovą prieš "Ašį".

Prez. Roosevelto vadovaujanti įtaka yra vis labiau jaučiama kiekvienoje pasaulio dalyje. Kad jisai galėtų atlikti savo milžinišką darbą iki galo, jam reikia nepaprasto stiprumo, kune ir dvasioje.

To jam šiandien linki visi, kurie galvoja apie geresnę žmonijos ateitį!

Nacių viešpatavimo dešimtmetis

Lygiai prieš 10 metų, kaip šiandien, Adolfas Hitleris buvo paskirtas Vokietijos kancleriu. Nedaug žmonių už Vokietijos sienų tuomet numanė, ką atneš vokiečiams ir kitoms tautoms jo viešpatavimas.

Dabar visi mato. Turime pasaulio karą — baisesnį karą, negu visi praėjusieji karai žmonijos istorijoje. Kasdien girdime apie smurto ir žiaurumo darbus Hitlerio užkariautose šalyse, kokių civilizuoto žmogaus protui sunku buvo įsivaizduoti. Ir Amerika jaučia, pirmą kartą savo nepriklausomam gyvenime, kad dabartinėje kovoje yra sprendžiamas taip pat ir jos likimas.

Bet 1933 m. sausio 30 dieną pačioje Vokietijoje buvo daug žmonių, kurie neįžiurėjo jokio pavojaus Hitlerio atsistojime prie valstybės vairo. Senis prezidentas Hindenburgas paskyrė jį kancleriu. Jisai paklausė Vokietijos pramonininkų ir bajorų, kurie sakė, kad Hitlerį jie lengvai suvaldys, kuomet jisai įeis į valdžią. Jisai esąs toks kuklus: reikalauja savo partijai tik kelių vietų kabinete ir pasižada nesipriešinti respublikos prezidento valiai; o parlamente (reichstage) nacių partija neturi nė pusės vietų. Ką jisai gali padaryti?

Panašiai galvojo ir tariamieji revoliucionieriai, Vokietijos komunistai. Jiems rodėsi, kad Hitleris atliks naudingą darbą — sunaikins demokratinę respubliką, o tada bus proga "proletariatui" sukilti ir įsteigti sovietų tvarką Vokietijoje. Tai buvo viso Kominterno nusistatymas, kurį, žinoma, padiktavo Kremliaus valdovai.

Bet ir kraštutiniai dešinieji, ir kraštutiniai kairieji klydo. Visus jų spėjimus pavertė niekais reichstago gaisras. Padegę parlamento trobą ir suvertę kaltę komunistams, naciai vienu užsimojimu nušlavė legalias kliutis, stovėjusias ant kelio jų "fiureriui" į diktaturą, ir Hitleris pagrobė į savo rankas neribotą galią.

Komunistams, kurie troško, kad Hitleris sunaikintų demokratinę santvarką, jisai pirmiausia ėmė kapoti galvas! Bet, neilgai trukus buvo išmesti iš valdžios ir konservatoriai, kurie prikalbino Hindenburgą leisti nacius į valdžią.

Tie, kurie padėjo Hitleriui įsteigti Vokietijoje savo diktaturą, neišmanė, kad jisai yra **banditų vadas,** su kuriuo jokios sutartys neturi vertės. To nesuprato ir atžagareiviškieji elementai kitose šalyse. Susidedančios iš tų elementų valdžios tikėjosi galėsiančios su Hitleriu "bendradarbiauti" ir stengėsi jo užgaidas patenkinti, kuomet jisai, sustiprėjęs ir susitaręs su kitu panašiu banditu, Italijos Mussoliniu, ėmė statyti vis didesnius ir didesnius reikalavimus.

Pagaliau, teko stoti į kovą prieš tą kruviną despotą ir jo talkininkus. Jo viešpatavimo pirmas dešimtmetis užtiko pasaulį pačiame šitos kovos įkaitime. Bet šiandien jau aišku, kuo ji pasibaigs: antro dešimtmečio Hitlerio diktatura nesulauks!

APŽVALGA

P. ŽADEIKIO ARGUMENTAI

Lietuvos Pasiuntinybė Washingtone išsiuntinėjo su savo "Spaudos Žiniomis" ilgą polemišką straipsnį, kuriame p. P. Žadeikis bando išaiškinti "kapriznią daiktą", **"kontinuitetą",** atsakydamas į "Naujienų" kritiką, iš sausio 21 d.

Pirmiausia mes turime pastebėti, kad gerb. ministeris elgiasi ne visai korektingai, panaudodamas "Pasiuntinybės Spaudos Žinias" polemikai su vienu laikraščiu. Jeigu jisai nesutiko su "Naujienų" kritika ir norėjo ją atremti, tai buvo tikslingiau tam laikraščiui savo argumentus ir pasiųsti. O dabar jisai bando įtraukti į ginčą visą Am. lietuvių spaudą.

Siųsdamas savo atsakymą tiesiog "Naujienoms", p. Žadeikis butų galėjęs ir kalbėti tiesiau, o ne vartoti tokius "aplinkinius" savo oponento apibudinimus, kaip "žinomas Čikagos politikas" ir pan. Juk nebutų gerai, jeigu mes, atsilygindami jam tuo pačiu pinigu, imtume jį irgi kokiu nors budu "charakterizuoti", užuot vadinę jį jo vardu arba oficialiu titulu.

Pagaliau, rašydamas atsakymą tiesiog "Naujienoms", p. Žadeikis butų, veikiausia, vengęs ir atakuoti savo oponento galvojimą, kaipo "nelietuvišką". Mes nenorime buti nemandagūs ir todėl nesakysime, ką šitoks epitetas reiškia. Bet kiekvienas, tur but, sutiks, kad gerb. ministeris neturi "lietuviškumo" monopolio. Tukstančiai tokių pat gerų lietuvių, kaip jisai, gali buti visai kitokios, negu jo, nuomonės "kontinuiteto" klausimu arba kitu kuriuo klausimu. Jeigu jisai mano, kad musų nuomonė yra klaidinga, tai jisai gali ją kritikuoti, palikdamas ramybėje moralines savo oponento savybes.

Kieno pusėje tiesa, mes duosime progos spręsti patiems "Naujienų" skaitytojams, dėdami žemiau ištisai p. Žadeikio rašinį: "Lietuvos Vyriausybinio Kontinuiteto Klausimu", ir paskui panagrinėdami jo argumentus.

LIETUVOS VYRIAUSYBINIO KONTINUITETO KLAUSIMU

Lietuvos Atstovas, p. Žadeikis, kalbėdamas į Lietuvos piliečių susirinkimą New Yorke š. m. sausio 8 d. pabrėžė reikalą daboti ir branginti savo valstybės vyriausybinį kontinuitetą.

Kontinuitetas pasirodo beesąs kapriznas daiktas, nes jį pasiėmęs aiškinti žinomas Čikagos politikas, taip išaiškino, kad ne polemikos bet aiškumo sumetimais tenka prie jo išnaujo gryžti. Aiškintojas teisingai pastebi, kad "Lietuvos valstybė teisės atžvilgiu nėra išnykusi", bet sakydamas kad "jokios Lietuvos vyriausybės užsienyje nebuvo ir šiandien nėra" sėja nesusipratimus.

Aiškintojas brenda į konfliktą su Lietuvos teisine santvarka kai jis tvirtina: kad Ministras Pirmininkas A. Merkys gautas teises iš Prezidento Smetonos "perdavęs" Paleckiui ir kad apie tai Lietuvos Pasiuntiniai pranešę užsienio valstybėms, — kad Paleckis su savo bendradarbiais "padaręs Lietuvos perversmą" — kad Lietuvos vyriausybės kontinuiteto siulas tapęs nutrauktas ir todėl jokio vyriausybinio kontinuiteto arba tęsimo nebeesą. Jis dar yra priduręs aiškiai ginčitiną posakį, kad girdi vyriausybinio tęsimo sąvoka esanti tik monarchijoms ir dinastijoms reikalinga, bet ne demokratiškoms valstybėms.

Dėl čia iškeltų klausimų butų galima daug ko pasakyti bei aiškinti. Tačiau mes bevelyjam tai palikti profesionalams, padarydami betgi šias pastabas, kurias negalime ignoruoti:

a) Prezidentas Smetona atsidurė užsieny neatsisakęs nuo prezidentystės, ir todėl nesuteikdamas galios p. Merkiui vadovauti valstybei visuose reikaluose kaip svarbųs jie nebutų. Aišku ir be paaiškinimo, kad Prezidentas į Lietuvą sugryžti negalėjo ir dar negali. Jo prezidentavimo terminas sueina 1945 m.

b) Ministeris Pirmininkas Merkys, laikinai eidamas Prezidento kasdienines pareigas, neturėjo teisės savo pareigų perleisti kitam (Paleckiui); jei jis visgi "perleido", tai ne kitaip kaip prievartos apystovose.

c) Jei Lietuvos Pasiuntiniai ir butų pranešę savo rezidencijos vyriausybėms apie atmainas Lietuvoje, tai tie pranešimai turėjo tik informacinės reikšmės, o ne kokį juridinį pripažinimo aktą. Čikagos redaktoriaus informatorius, kaipo buvęs diplomatas, beabejo žino, kad svetimos valstybės pasiinformuoja ir per *savo* pareigunus.

d) Paleckis jokio perversmo Lietuvoje nepadarė, nes perversmas buvo jau padarytas Raudonosios Armijos įsiveržimu per Lietuvos sienas 1940 m. birželio 15 d. Raudonoji Armija ir Dekanozovas buvo jau surišę p. Merkio rankas dar prieš Paleckio pasirodymą. Todėl, p. Merkys jau nebegalėjo teisių gautų iš Prezidento ir savo kaipo Pirmininko, beperduoti Paleckiui (nors ant popieros taip lyg atrodytų), nes jis nebebuvo laisvas agentas. Paleckis vėliau pats paliudijo, kad Lietuvos sovietizacija įvykdyta tik dėl Raudonosios Armijos intervencijos. Tat butų klaidinga manyti, kad Paleckio marionetinis režimas bent momentui turėjo kiek nors legalumo.

e) Yra klaidingas ir nelietuviškas galvojimas, kad buk lietuviškos "vyriausybės kontinuiteto nebėra." Komentatorius, pripažindamas, kad Lietuvos valstybė teisės akyse tebėra, tuomi pat turėtų pripažinti, kad ir jos vyriausybė tebėra juridine prasme. Ir ištikrųjų: Lietuvos Ministeriai ir konsulai tebedaro aktus, dalyvauja teismuose, etc. savo vyriausybės vardu, kas yra viešai pripažystama. Lietuvos turtas užsieny tebelaikomas jos vyriausybės titulu. Nors Lietuvos vyriausybė yra prievartos glėbyje — under duress—bet kaip tėvynėje taip svetur tebegyvuoja jurinine prasme; tat ir jos kontinuitetas nėra nutrukęs ir gali buti realizuotas sąlygoms pakitėjus.

f) Vyriausybinis kontinuitetas ypač krizio metu yra svarbus dalykas, nes be jo pavojus valstybei padidėtų: ji galėtų greičiau atsidurti chaoso glėbyje. Bet kontinuitetas visai nereiškia, kad kurios vienos srovės režimas turėtų buti įamžintas. Kontinuitetas yra legalumo gairė, kuri piliečiams namie, o ypač svetur gelbsti susivokti.

"N." REDAKCIJOS PRIERAŠAS

Savo straipsnyje Lietuvos ministeris padarė daug punktų, bet nedavė **nė vieno naujo fakto,** kuris sugriautų "Naujienose" pareikštą nuomonę. Jisai tiktai bando jau seniai žinomus faktus savotiškai interpretuoti.

Tačiau netiesioginiu budu jisai patvirtina vieną faktą, kurį aną kartą iškėlė aikštėn "Naujienose", bet kurio p. Žadeikis pirmiau niekuomet neminėdavo. Jisai rašo.

"Jei Lietuvos Pasiuntiniai ir butų pranešę savo rezidencijos vyriausybėms apie atmainas Lietuvoje (J. Paleckiui sudarius ministerių kabinetą. — **"N." Red.),** tai tie pranešimai turėjo tik informacinės reikšmės, o ne kokį juridinį pripažinimo aktą."

Čia p. ministeris prisipažįsta, kad jisai, 1940 m. birželio mėnesį, padarė **formalų pranešimą Valstybės Departamentui Washingtone** apie naujos vyriausybės susidarymą Kaune. Tą pranešimą jisai, aišku, darė, ne pasiremdamas kokiomis nors žiniomis, pasirodžiusiomis Amerikos spaudoje arba išgirstomis per radio, bet **gavęs telegramą iš Kauno, iš Paleckio vyriausybės.** Ji pranešė p. Žadeikiui, koks yra naujosios vyriausybės sąstatas, o jisai tą oficialų pranešimą perdavė J. V. Valstybės Departamentui.

Vadinasi, p. Žadeikis atliko oficialią pareigą, **kaipo Paleckio vyriausybės atstovas.** Tačiau dabar jisai bando mus įtikinti, kad jisai jos "nepripažinęs", — lyg kad iš jo pusės buvo reikalingas koks ten "juridinis pripažinimo aktas"! Tai stačiai juokinga.

Jeigu p. Žadeikis nelaikė Paleckio vyriausybės teisėta, tai jo pareiga buvo pasakyti apie tai Valstybės Sekretoriui Washingtone; tuomet pastarasis, gal, butų daręs kokį nors žingsnį Paleckio vyriausybės pripažinimui atimti arba bent suspenduoti. Bet, vietoje to, Lietuvos pasiuntinys įteikė Valstybės Departamentui naujojo ministerių kabineto sąrašą, nekeldamas jokių protestų ir nedarydamas jokių pareiškimų prieš jo teisėtumą.

Todėl dabartiniai p. Žadeikio pareiškimai yra tuščia šneka. Jo aiškinimai, kad p. Smetona, perduodamas savo teises p. Merkiui, neįgaliojo jo skirti ministeriu pirmininku Justą Paleckį, yra dar tuštesni. Kokias gi teises gavo Antanas Merkys, kuomet p. Smetona paliko jį savo pavaduotoju, o pats išdumė į užsienį? Prezidento teises. O prezidentas skiria ministerį pirmininką, ir paskui tvirtina jo sudarytą ministerių kabinetą.

Tai kaip tik ir atliko p. Merkys, pavesdamas Justui Paleckiui sudaryti kabinetą ir patvirtindamas kabineto sąstatą. O ministeris Žadeikis šitą Merkio patvirtintą kabinetą **užrekordavo Washingtone,** kaipo naują Lietuvos vyriausybę (p. Balutis tą patį atliko Londone, Lozoraitis — Romoje ir t.t.). Tai kame gi čia yra neteisėtumas?

Pono ministerio argumentas, kad p. Smetona "neatsisakė nuo prezidentystės", todėl jo pavaduotojas p. Merkys neturėjęs teisės savo gautus iš Smetonos įgaliojimus perduoti Paleckiui, neišlaiko jokios kritikos. Argi čia koks nors "perdavimas" buvo reikalingas? Smetonos "konstitucija" aiškiai sako, kad ne.

Merkys padarė Paleckį premjeru (šitą teisę jisai **turėjo,** kaipo einąs prezidento pareigas). Paskui Merkys **rezignavo.** Kada jisai rezignavo, tai "prezidentystė" automatiškai teko premjerui, t.y. Paleckiui. Ji negalėjo sugrįžti atgal p. Smetonai, kadangi Smetona **buvo užsienyje** ir Lietuvon negrįžo. Paties Smetonos "konstitucija" numato, kad, jeigu prezidentas negali eiti savo pareigų, tai jo pareigas eina premjeras.

A. Smetona tą paragrafą, kaip visi žino, įrašė į savo "konstituciją", norėdamas apsaugoti savo "dinastijos" interesus. Mat, premjeras buvo jo švogeris, p. Tubelis. Jeigu Antanas Smetona butų susirgęs, tai "prezidentystė" butų tekusi švogeriui. "Tautos vadas" tada nepramatė, kad tuo jo "konstitucijos" paragrafu gali pasinaudoti bolševikai! Jie pasinaudojo.

Nelegališkas (iš Smetonos "konstitucijos" taškaregio) dalykas Paleckio vyriausybėje prasidėjo tada, kada ji pravedė **humbugiškus seimo "rinkimus",** po kurių Lietuva buvo prijungta prie Rusijos. Tai buvo **valstybės perversmas.** Tačiau p. Žadeikis tvirtina, kad "Paleckis jokio perversmo Lietuvoje nepadarė". Jisai bando net Paleckį **pateisinti,** sakydamas, kad Paleckis "vėliau" (kada ir kur?) aiškinosi nebuvęs "laisvas agentas".

Dalykas yra visai ne tame, ar Paleckis buvo **priverstas, ar jisai buvo papirktas;** bet jisai kartu su savo vyriausybe padarė su Lietuva tai, ko net smetoniškoji "konstitucija" neleido jam daryti. Reiškia, tai buvo **perversmas,** ir p. Žadeikis atlieka labai blogą patarnavimą Lietuvai, bandydamas šitą svarbų faktą nuneigti!

Ponui ministeriui rupi ne Lietuvos teisės, bet kas kita. Jisai neriasi iš kailio, įrodinėdamas, kad dar nepasibaigė Smetonos "prezidentavimo terminas", ir štai **šitam tikslui** jisai griebiasi, kaip skęstantis už šiaudo, už to "vyriausybės kontinuiteto".

Kontinuitetas vyriausybės, kurios nėra! Juk Lietuvos vyriausybės seniai nebėra. Antanas Smetona nėra jokia "vyriausybė". Jokių valdiškų pareigų jisai neina ir **negali** eiti. Tai kam čia niekus pasakoti?

Mus įtikinti p. Žadeikis bando tuo, kad jisai ir kiti ministeriai dar vis tebedaro oficialius aktus "vyriausybės titulu". Bet tai reiškia tiktai, kad biurokratų kanceliarijos **vartoja senos formos blankas!**

Juridiniai dar tebėra **Lietuvos valstybė,** bet Lietuvos valdžios tuo tarpu nėra; ir kalbėti apie "tęsimą" (kontinuitetą) to, ko nėra, tai — tyčiotis iš sveiko proto.

LIETUVA! KELKIS!

St. Miščikas-Žiemys

(DVIEJŲ DALIŲ REALYBĖ)

(Tęsinys)

DALIS II.

XIV. TEISMAS

—Tu žalty! — sušuko staiga Albinas kreipdamasis prie Pijaus Dženkio, — atmink! Jei Antaniną sušaudys — aš tave čia pat pasmaugsiu, judošiau! Tu ją pardavei! Tu!! Tu!!! Tu ją mylėjai... Sakei, mylėjai?.. O vėliau pardavei?.. Pardavei gelbėdamas savo šunišką gyvybę? Neišgelbėsi! Aš tave pasmaugsiu!!! Pasmaugsiu kaip šunį!.. — ir šoko prie Pijaus griebdamas jį už gerklės.

Sušokę vyrai vos atplėšė Albiną nuo Pijaus.

—Visvien... man visvien... — šaukė Albinas. — Bet jei ją sušaudys... Jei sušaudys bent vieną moterį, jis gyvas neliks! Prisiekiu!! Užmušti tokį rupužę!!! Hech! — ir sugriežė dantimis...

Moterų kameroje buvo nei kiek negeresnis upas...

Kuomet Bronė išklausius galutiną teismo sprendimą raštinėje turėjo grįžti į kamerą, jai buvo sunku žingsnis žengti. Ji juto, jog iš susijaudinimo puls...

—Kas yra? — užklausė sargas, kuris visą laiką buvo su kaliniais ypatingai geras.

—Sakykite, kas bus su mano drauge? Kodėl jos nešaukė teismo sprendimo pakeitimo klausyti? — užklausė drebėdama Bronė.

—Nusiraminkite... — ramino sargas, — aš tikrai nežinau... Aš tik girdėjau kalbant, jog abudu, jusų draugę ir tą sušaudymui nuteistą, teis antrą kartą karo lauko teismas...

—Antrą kartą?—sušuko Bronė. — Kodėl? Juk abudu nekalti... Už ką?..

—Aš nežinau, panele, — tarė su užuojauta sargas. — Bet taip kalba... Juk gali juos išteisinti antrą kartą teisiant... Nors vilties maža... Tie, ką teisia...— ir sargas apsidairė ar niekas neklauso, — beširdžiai... Jie už kiekvieną nuteistą mirti gauna paaukštinimą... Bet jųs panele, nusiraminkite... Eikite vandens atsigerti... Jųs turite savo draugę raminti, o dabar pati į žmogų nepanaši...

—Dieve, koki tie žmonės žiaurųs! Kokie beširdžiai... — sušuko isteriškai Bronė ir pirmą kartą apsiverkė pašaliečiui matant.

Šiek tiek nusiraminus Bronė įžengė į kamerą, kur nerviškai vaikščiojo Antanina, o kriminalistė, išplėstomis akimis, lyg beprotė, žiurėjo į ateinančią Bronę, kurį, rodos, nešė su savimi mirtį.

—Ko šaukė? — užklausė Antanina.

—Galutiną teismo sprendimą skaitė... — atsakė Bronė vengdama Antaninos žvilgsnio. — Visiems bausmę pusiau sumažino...

—Taip? — džiaugsmingai sušuko Antanina. — Tai Vinco nešaudys?

—Vinco nešaukė...

—Kaip nešaukė? — užklausė Antanina stengdamosi save valdyti. — Reiškia, jam lieka ta pati bausmė?

—Nežinau... tur but antrą kartą teis...

—Reiškia ir mane?.. — sušuko Antanina, bet pamačiusi bailius savo nelaimės draugės žvilgsnius, staiga susivaldė, kažkaip išsitiesė, rodos, ištyso ir pridurė: — Ką gi... Aš to tikėjausi... Jie turi kelis sušaudyti...

Ir ašaros pačios nesulaikomai per veidą riedėjo.

—Nežinau... — ramino Bronė. Juk negali buti, kad iš dviejų metų virstų mirties bausmė... Tai nesąmonė...

—Nesąmonė? Kam? Vokiečiams? Jiems viskas galima! Tai kaip kartas butų vokiškai padaryta... Pas kitus mirties bausmė gali pavirsti išteisinimu, bet pas vokiečius — atvirkščiai... Tu manai aš bijau mirti? Nei kiek.... Tik... tik... man gaila tėvelių... Toks smugis... — ir ji pravirko ant narų parpuolus, bet pirmą kartą ramiai, ne isteriškai, lyg jau butų viskas baigta, parblokšta galutinai, dargi be noro gintis...

Bronė ir kriminalistė ramino, guodė Antaniną, bet jų žodžiai lyg rodos jos nelietė, slinko pro jos ausis nepasiekę sąmonės.

Kuomet atnešė valgyti, draugės nei nemėgino valgyti ir Antanina pakėlus galvą pasakė:

—Kodėl nevalgote? Juk jums dar reiks kęsti... Stiprinkitės...

—Antanina, kam jaudinies?.. Juk dar visko gali buti. Aš esu tikra, jog jie tave jei neišteisins, tai bent ne daugiau gausi kaip aš. Nesąmonė kalbėti apie mirties bausmę... Pamatysi, jog dar ir Sidabrėliui pakeis mirties bausmę.

—Et, Brone, — tarė Antanina, — aš žinau, tu mane nori nuraminti... Veltui... Tu manai man baisu? Juk kiekviena kova reikalauja aukų... Man tik namiškių gaila... Kam jie turi nekaltai kęsti... Juk tėveliai to neperneš... Suprask, koks jiems bus smugis?..

Tokios kančios tęsėsi virš mėnesio laiko. Virš mėnesio laiko nei Sidabrėlis, nei Antanina nežinojo kas juos laukia. (b.d.)

KAS, KUR IR KAIP

VALDŽIOS IŠTRĖMIME

Vietos komunistai apsidžiaugė, kai perskaitė Irving Pflaumo išreikštą nuomonę ištrėmime susidariusių valdžių atžvilgiu. Jiems labai patiko Pflaumo pareiškimas, jog po karo tos valdžios greičiausiai bus pastumtos į šalį.

Čia nieko naujo, — panašią nuomonę "Naujienos" išreiškė sausio 11 d. Anglijoje juo tolyn, juo labiau kalbama, kad valdžios ištrėmime po karo turės užleisti vadovybę pačių žmonių išrinktiems atstovams. Vadinasi, tiek Lenkijoje, tiek Čekoslovakijoje, tiek kitur okupacijos nusikratę žmonės galės laisvai pasisakyti, kokios valdžios jie nori.

Ištrėmime esančios valdžios — tai tik laikinis dalykas. Šiaip ar taip, tos valdžios negalės buti antmestos žmonėms be jų sutikimo. Okupuotuose kraštuose eina požeminis judėjimas. Nepaisydami pavojaus, ten žmonės organizuoja pasipriešinimą, ruošia dirvą ateičiai, kada okupantų nusikračius bus galima ir vėl laisvai tvarkytis.

Aišku, kad su išlaisvintų kraštų gyventojų nusistatymu pirmiausia ir teks skaitytis. Štai kodėl angluose vis labiau pradeda prigyti ta nuomonė, kad po karo išlaisvintiems kraštams turės buti suteikta pilna teisė nevaržomai pasirinkti sau tokią valdžią, kokios jie norės. O tai reiškia, kad norima išvengti primetimo tiems kraštams ištrėmime susikurusių valdžių, kurios, šiaip ar taip, yra atitrukusios nuo savo šalies gyvybinių reikalų.

Bet jeigu komunistai pritaria tai Pflaumo išreikštai nuomonei, tai kodėl jie vis dar įkyriai tvirtina, kad pas Staliną "ant burdo" atsiduręs Paleckis ir po karo turės su Maskvos palaiminimu vėl valdyti Lietuvą kaipo bolševikiškos imperijos provinciją?

Jeigu kitoms tautoms po karo pripažįstama teisė nevaržomai pasirinkti sau valdžią, tai kodėl lietuviški bolševikai priešinasi tam, kad Lietuvos žmonės tąja teise galėtų pasinaudoti? Kodėl tie musų bolševikai per gvoltą nori vėl grąžinti Paleckį, kuris irgi juk yra ištrėmime?

Kodėl tas dvejopas mastas,

Reikia tikėtis, jog Atlanto Čarteris bus pritaikytas lygiai visoms tautoms. O tos tautos, išsilaisvinusios iš okupantų nagų, galės laisvai pasirinkti sau tokią valdžią, kokios jie norės. Tuo atveju ir Lietuvos žmonės turės progos patys sau valdžią pasirinkti.

Nors pranašauti ir nepritinka, bet beveik tikrai galima pasakyti, jog laisvas Lietuvos žmonių pasisakymas nebutų palankus nei Smetonos dinastijai, nei savo ryšies kvislingiškai Paleckio marionečių valdžiai.

KITA PFLAUMO NUOMONĖ

Kadangi musų komunistai apsidžiaugė Pflaumo nuomone apie valdžias ištrėmime, tai šia proga bus pravartu susipažinti ir su kita to publicisto nuomone, kuri yra susijusi su Rusijos klausimu.

Sausio 17 d. "Sunday Times" įsidėjo Irving Pflaumo straipsnį vardu "Dealing with Russia". Tame straipsnyje, tarp kita ko, yra pasakyta štai kas:

"Sakyti, kad Rusijos armija ir žmonės yra šaunys kovotojai, yra tikra tiesa, bet iš to nedera daryti išvadą, kad jų valdžią sudaro šaunys vyrai, kurie po karo bus musų patikimi draugai. Nes juk Rusijos žmonės nekontroliuoja savo valdžios arba jos politikos".

Toliau Pflaum teigia, jog Amerikos santykiams su Rusija negali pakenkti skelbimas teisybės apie rytų frontą, kur, pasak Kirke Simpsono, naciai kol kas neprarado nė vienos tikra svarbios pozicijos.

Geriausias laidas patvariai ir teisingai taikai, sako Pflaum, yra ne nepagrįstas jausmų išliejimas, bet neslėpimas tiesos.

Pflaum prieina, kad tikras draugiškumas tarp tautų turi buti pagrįstas teisybe bei tiksliomis informacijomis. Jis neigiamai atsiliepia apie tuos, kurie dabartiniu momentu su didžiausiu entuziazmu kalba apie bolševikus ir stengiasi nuslėpti visas jų klaidas. Slėpimas klaidų yra tiek jau blogas dalykas, kaip ir nematymas nieko gero, kaip tik klaidų. —K. Auguras

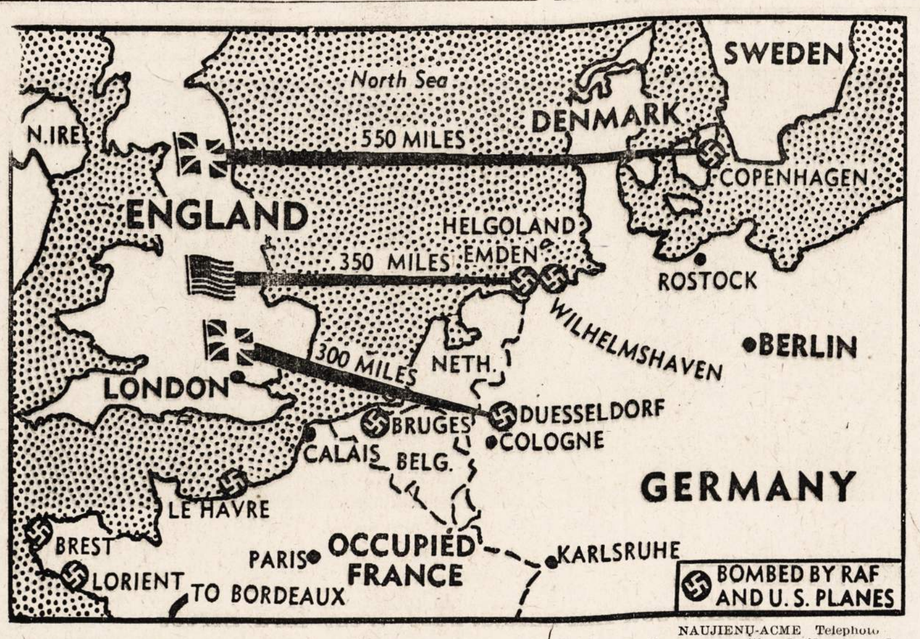

NAUJIENŲ-ACME Telephoto

Naciai vis labiau pradeda jausti "žaibo karą", kai vienu ir tuo pačiu laiku anglų ir amerikonų bombonešiai puola Kopenhagą, Dusseldorffą, Wilhelmshaven ir kitus svarbius militarinius punktus.

PRIEŠO AGRESIJOS KALENDORIUS (1933–1943)

1933 VOKIETIJA (Nacių pavergta)
1934 AUSTRIJA (Nepasisekęs nacių pučas)
1935 ETIOPIJA (Italų invazija)
1936 RHINELANDAS (Nelegališkai Vokietijos militarizuotas)
ETIOPIJA (Italų pagrobta)
ISPANIJA (Ginkluota Vokietijos ir Italijos intervencija)
1937 KINIJA (Japonų invazija)
1938 AUSTRIJA (Vokietijos okupuota)
1939 ČEKOSLOVAKIJA (Vokietijos pagrobta)
KLAIPĖDA (Hitleris grumojimais privertė Lietuvą grąžinti Vokietijai Klaipėdą. Šis nacių agresijos žygis praleistas "Kalendoriuje". Į tą faktą "Naujienų" redaktorius P. Grigaitis atkreipė Karo Informacijų Ofiso direktoriaus, p. Elmer Daviso, dėmesį, pasiųsdamas jam telegramą — "N." Red.)
ALBANIJA (Italijos okupuota)
LENKIJA (Vokietijos okupuota)
1940 DANIJA (Vokiečių okupuota)
NORVEGIJA (Vokiečių okupuota)
BELGIJA (Vokiečių okupuota)
PRANCIJA (Vokiečių okupuota)
OLANDIJA (Vokiečių okupuota)
LUKSEMBURGAS (Vokiečių okupuotas)
VENGRIJA (Prievarta įtraukta į nacių orbitą)
RUMUNIJA (Prievarta į traukta į nacių orbitą)
INDO-KINIJA (Japonų pagrobta)
1941 JUGOSLAVIJA (Nacių invazija)
GRAIKIJA (Nacių okupuota)
BULGARIJA (Įtraukta per prievartą į nacių orbitą)
RUSIJA (Nacių invazija)
LIETUVA (Nacių okupuota)
LATVIJA (Nacių okupuota)
ESTIJA (Nacių okupuota)
THAILANDAS (Japonų okupuotas)
PEARL HARBOR (Japonų užpultas)
1942 FILIPINAI (Japonų okupuoti)
OLANDŲ RYTINĖ INDIJA (Japonų okupuota)
TIMOR (Japonų okupuotas)
BURMA (Japonų okupuota)

O.W.I.

SMULKIOS ŽINIOS IŠ VISUR

LOS ANGELES, Cal., saus. 28 d. — Artistas Errol Flynn šiandien paneigė Peggy Satterlee ir Betty Hansen padarytus kaltinimus.

Flynn tvirtina, kad jis niekad nėra buvęs su Hansen arba Satterlee miegamam kambary. Jis matęs pastarąją verkiančią jachtoje, nes ji buvo benamė ir nežinojo kur eiti.

Flynno naudai pareiškimus padarė kita jachtoje buvusi jauna moteris.

— Marselio mieste 12 prancūzų nusižudė savo namuose. Jie nenorėjo klausyti nacių įsakymo apleisti uoste srityje esančius namus. Neramumai tęsiasi mieste.

— Brazilijos valdžia atsisakė duoti nacių diplomatui Dietrich Niebuhr tranzito vizą.

— Indijoj policija areštavo 200 asmenų Indijos nepriklausomybės dienos išvakarėse.

— Casablankoj prez. Rooseveltas turėjo progos pamatyti savo sunų Elliott.

— New Yorko biržoje vertybių popieriai nusmuko keliais punktais, kai sužinota apie Casablankos konferencijos nutarimus.

— Meksikos kasyklų darbininkai nutarė atidėti streiką 30-čiai dienų.

— Kiniečių spauda šiltai atsiliepia apie Casablankos konferenciją.

Auka Amerikos Lietuvių Tarybai

Kad visų lietuvių demokratinių srovių sudaryta Amerikos Lietuvių Taryba galėtų sėkmingiau veikti, geras ir pažangus lietuvis, **Povilas Daubaras**, Chicago, Ill., paaukojo ALT reikalams $5.00.

— Sovietų fronte žuvo vokiečių generolas Richard von Reuss.

— Sovietų spauda visai nepaminėjo Casablankoj įvykusios konferencijos.

— Guadalkanalo kovoms vadovavęs gen. Vandegrift atvyko Washingtonan.

Radio

Budriko Radio Valanda nedėlioje 9 valandą vakare iš galingos WCFL, 1,000 kilocycles, radijo stoties. Skambės lietuviškos dainos, muzika, drama "Baublių šeimyna" oro bangomis.

Dalyvaus Kazys Pažarskas, Jadvyga Gricaitė ir Budriko radio orkestras susidedąs iš 15 muzikantų.

Programa duodama Budriko didžiulės rakandų, radio ir jewelry krautuvės, 3241 South Halsted street.

REMKITE TUOS, KURIE GARSINASI "NAUJIENOSE"

Remkite Lietuvišką Žyduką.
NATHAN KANTER
MUTUAL LIQUOR CO.—WHOLESALE
4707 So. Halsted St.
Tel. BOUlevard 0014

PILIETYBĖS
Pamokų Knygutė
Antra laida—1942.
Parašyta Adv. CHARLES P. KAL.
"The Basic Principles of Democracy and Citizenship"
Ši knygutė tinkamai pritaikinta lengvam supratimui suaugusiems žmonėms, ir yra nevien nepiliečiams reikalinga prisirengti prie pilietybės votimų, bet ir piliečiams dėl plaesnio žinojimo apie Suvienytų Valstijų valdžią. Joje yra 92 klausimai su atsakymais lietuvių ir anglų kalbose, kurie yra pritaikinti prie dabartinio tautos reikalingumo. Knygutės kaina yra 35 centai.

Charles P. Kal
Adv. CHARLES P. KAL
6322 S. Western Ave.
CHICAGO, ILL.

Aprupinkite Savo Namą Dabar Žiemai
Turime "Storm Windows", "insulation" ir visokio materiolo namams. Pirmos Rųšies—Žemos kainos.
Aprokavimas dykai—cash ar išmokėjimais.
CARR-MOODY LUMBER CO.
STANLEY LITWINAS, vedėjas
3039 S. Halsted St.
Tel. VICTORY 1272
LIETUVIAI SALESMANAI.

VICTOR BAGDONAS
LOCAL & LONG DISTANCE MOVING
Perkraustom fornišius, pianus ir visokius rakandus bei štorus. Vežam į farmas ir kitus miestus. Žema kaina. Musų darbas garantuotas. Taipgi pristatome anglis į visas miesto dalis.
3212 So. Halsted St.
Šaukite Tel. VICTORY 0066

NEDĖVĖK DIRŽO
JIS NEGALI SULAIKYTI
Yra pavojinga ir nereikalinga
Greitam rupturos palengvinimui
Be diržų, sakčių ir bandažų
IMK SYKES PATARNAVIMĄ
Nutukęs ar liesas, jaunas ar senas sako:
"TINKA KAIP PIRŠTINĖ"
"STEBĖTINOS PASEKMĖS"
SYKES SERVICE
36 S. STATE, RM. 910, STA 4168
Kasd. iki 5. Pirm. Treč. Penk. iki 9 v.
Atdara sekm. nuo 2 iki 4 vak.
Šeštadienį iki 1

Pirkite tose krautuvėse, kurios garsinasi "NAUJIENOSE"

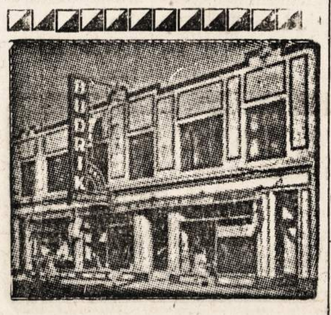
DIDELĖ KRAUTUVĖ
Rakandų, Radio ir Jewelry
Viskas po vienu stogu
Jos.F.Budrik
INCORPORATED
3241 So. Halsted Street
TEL. CALUMET 7237
BUDRIKO RADIO PROGRAMAI
WCFL, 1000 kil. nedėlios vak. 9 val.
WHFC, 1450 k. ketvergais 7 v. vak

NELAUKITE—
RYTOJ GALI BUTI PERVĖLU!
Jei norite užsitikrinti nuo ugnies namus, baldus, automobilius, ar šiaip ką apdrausti, reikalaukite agento, arba brokerio, kad jis parupintų jums polisą per musų kompaniją. Nelaimei ištikus, neturėsite jokių nemalonumų.
"Mes esame pirmaklasiai nariai Chicago Board of Underwriters"
O'MALLEY & McKAY, Inc.
222 WEST ADAMS STREET KAMBARYS 1548-54
Telefonas CENTRAL 5208
GENERALIAI AGENTAI ŠIŲ KOMPANIJŲ:
COLUMBIA INSURANCE COMPANY
IMPERIAL ASSURANCE COMPANY
LUMBERMEN'S INSURANCE COMPANY
MASSACHUSETTS FIRE AND MARINE INSURANCE CO.
MICHIGAN FIRE AND MARINE INSURANCE COMPANY
PHOENIX INDEMNITY COMPANY.

Musų Spaustuvė Atlieka Įvairiausius Spaudos Darbus!
Jeigu esate biznyje ir jums reikia atsispausdinti bilų, steitmentų, laiškų, žinokite, kad "NAUJIENŲ" spaustuvė yra pasiruošusi jums patarnauti. Atliks darbą tobulai. Kainos kuoprieinamiausios.
UŽSUKITE IR PAMATYKITE PAVYZDŽIUS
NAUJIENOS
1739 So. Halsted St. Canal 8500

BALSUOKIT UŽ

BRYAN HARTNETT
Reguliaris Demokratų Kandidatas Aldermanas 12-to Ward
14 metų ištikimo publikai patarnavimo.
Aldermanas Hartnett, kaipo pirmininkas local industies, gatvių ir alleys, daug prisidėjo pagerinimuose 12-am warde. Labiausia iš visų, tai California Ave. ištaisymas.
Mr. Hartnett yra veiklus narys Committee on Aviation and Recreation, Consolidation, Reorganization and taxation, Finansų, Sveikatos, Namų, Policijos ir Municipalių Institucijų.
Per 14 metų publiškos tarnybos, jis visą laiką pašventė reikakalams savo warde ir gerovei piliečių.
Svarbiais laikais, kaip dabar, tokie vyrai, kaip Mr. Hartnett yra labai reikalingi miesto taryboj.
Palikit ir toliau Bryan Hartnett Aldermanu 12 Wardo
Jį indorsuoja 12-to Wardo Reugliarinė Demokratų Organizacija.
RINKIMAI VASARIO 23, 1943

MADOS

No. 4310 — Namie dėvėti suknelė. Sukirptos mieros 36, 38, 40, 42.

Norint gauti vieną ar daugiau virš nurodytų pavyzdžių prašome iškirpti paduotą blankutę arba priduoti pavyzdžio numerį, pažymėti mierą ir aiškiai parašyti savo vardą, pavardę ir adresą. Kiekvieno pavyzdžio kaina 15 centų. Pasiuntimas 1c; viso 16c. Galite pasiųsti pinigus arba pašto ženkleliais kartu su užsakymu. Laiškus reikia adresuoti: Naujienos Pattern Dept., 1739 S. Halsted St., Chicago, Ill.

NAUJIENOS Pattern Dept.,
1739 S. Halsted St., Chicago, Ill.
Čia įdedu 16 centų ir prašau atsiųsti man pavyzdį No _____
Mieros _____ per krutinę
_____
(Vardas ir pavardė)
_____
(Adresas)
_____
(Miestas ir valstija)

Šaunus pasilnksminimo vakarėlis

Rengiamas sekmadienį, sausio 31 dieną. Pradžia 4 val. popiet.

Lietuvių Moterų Draugija Apšvieta rengia smagų vakarėlį sekmadienį, sausio 31 dieną. Jonistų svetainėje, 814 West 33rd street. Pradžia 4 val. popiet.

Parengimo programa bus pajvairinta klasiškais šokiais, liaudies dainomis. Prie labai gero orkestro visiems bus smagu šokti ir pasilinksminti.

Mūsų šeimininkės ruošiasi sutikti dalyvius skaniai užkandžiais ir sąskoniais.

Tad atsiminkite mūsų malonią sueigą ir visi atvykite sekmadienį popiet, ir čia tikrai rasite daug smagumo ir malonumo. Nuoširdžiai visus kviečia atsilankyti Draugijos vakaro ruošos **Komitetas.**

Skelbimai Naujienose duoda naudą dėlto, kad pačios Naujienos yra naudingos.

Apie Neteisingus Gandus Prieš Garfield Parko Klubą

Šitokia antrašte tilpo Naujienose, No. 18-me, raštas, kurį pasirašo Klubo įgaliotas komitetas ir atsako arba teisina Klubo veiksmus prieš "Tovarišč" korespondenciją, patalpintą Naujienų numery 292-me.

Turėjo ir trečias Klubo komiteto narys tą atsakymą pasirašyti, tačiau jis nepasirašė. Ir nepasirašys, ypač oficialų dokumentą, neturėdamas tikrų įrodymų bei teisingų paaiškinimų.

Pradėjus ruošti atsakymą prieš užmestus klubui kaltinimus, studijuoti "Tovarišč" korespondenciją ir lyginti ją su klubo įstatais, tenka pasakyti, kad joje randasi vienas kitas neteisingas pareiškimas. O didžioji dalis aprašymo parodo neabejotinai tikrovę.

Iš anksto numatau protestus, bet turiu pasakyti, kad labai reikėtų spaudoje įdėti gausiau surinktus davinius, kuriuos iškėlė savo korespondencijoje "Tovarišč". Tačiau kai kurie jo suminėti įvykiai jau yra senyvi. Be to, jie jau buvo keliais atvejais spaudoje matyti. Ir niekas jų neužprotestavo: pasirodo, yra tam pamatas.

Man šiuo tarpu norisi prisiminti paskutinis "Tovarišč" klausimas. Korespondentas sakė, kad klubas numušė ligos pašalpą ant pusės. Taip, numušė ant pusės ligos pašalpą.

Pirma klubo narys galėjo sirgti 20 savaičių; įstatai leido ligoniui imti iš klubo ligos pašalpą iki $100 — po $5 savaitėje. Buvo tokių, kurie yra sirgę ir išėmę ligos pašalpos iš klubo iki $100. Dabar pataisyti įstatai teduoda ligoniui po $5 per dešimtį savaičių ligos. Po to moka tik pusę per kitas dešimt savaičių. Pasirgęs dešimt savaičių, logonis atsimalduoja: mat apsirokuoja, kad neapsimoka kankintis už $2.50 savaitėje. Pastaruoju laiku tokių įvykių jau yra buvę klube.

Korespondentas "Tovarišč" sako, kad klubas neturi savo daktaro, ligonių lankytojai neduoda raportų klubo susirinkimuose, o ligos pašalpa išmokama. Čia tenka pasakyti tiesą, kad ligonių lankytojai yra apsileidę su išdavimu klubui raportų apie ligonių padėtį — ypač pastaruoju laiku. Net įgaliotas klubo komitetas sako: jeigu esi klubo narys, tai pakelk tokį klausimą susirinkime, ir jeigu tai bus įrodyta, tokį narį susirinkimas nubaus pagal konstituciją.

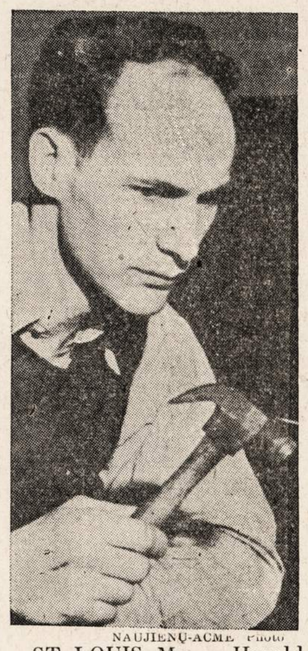

NAUJIENŲ-ACME Photo

ST. LOUIS, Mo. — Harold Lawrence, kuris prisipažino nužudęs savo žmoną plaktuku už tai, kad toji atsisakė duoti jam divorsą. Žmonos kuną jis įmetė į upę.

Nuo tų žmonių pasakymo, "dėl Dievo meilės"... Pereitą vasarą po klubo narės drg. Katelienės sirgimo ligonių lankytojas nedavė raportų. Ir visada dėl to klube kildavo protestų. Po Katelienės ligos buvo daugumos klubo narių nubalsuotą prieš lankytoją nubausti pagal įstatus.

Klubo įstatai nurodo (Skyrius VIII): Ligonių komitetas turi lankyti du sykiu ant savaitės sergantį draugą, ar draugę, savo vardą ir pavardę, dieną buvimo prie ligonio pasirašyti, o potam turi duoti raportą Klubui ant sekančio susirinkimo. Neaplankęs ligonio bus baudžiamas 50c.

Bet kas atsitiko? Antrame klubo susirinkime skaitė užrašus, ir pastebėta raštininkei, kodėl neįtraukė į užrašus klubo daugumos narių nubalsuotą tarimą. Atsakymas buvo: "užmiršo". O J. Medelinskas atsakė: "nesvarbu". Klubo daugumos nutarimas ir įstatų dėsnis pasiliko nesvarbu.

Kitas Klubo įstatų dėsnis, Skyriuj V, sako: Jeigu viršininkas nepildo savo uždutoties, t. y. nesilaiko įstatų ir nusprendimų Klubo dauguma balsų užtvirtintų, tai pirmą kartą bus nubaustas 50c., antrą kartą $1.00, o trečią kartą bus šauktas dėl išsiteisinimo prieš teisdarystę ir nuo urėdo pašalintas.

Po šituo įstatų tvarkymu pasirašo J. Medelinskas, V. Manikas, K. Katiala, M. Davidonis. Ir dabar visi yra jie klubo valdyboje. O įgaliotas komitetas kalba apie baudsmę pagal įstatymus. —**J. Pranckas,** vienas iš Komiteto.

ŽAGARIEČIŲ KLUBO DAINŲ VAKARAS

DALYVAUS CHICAGOS LIETUVIŲ VYRŲ CHORAS

ŠĮ VAKARĄ, SAUSIO 30 D. įvyks Lietuvių Žagariečių Klubo METINIS PARENGIMAS SU ŠOKIAIS IR MUZIKALIU PROGRAMU

Hollywood Inn Salėje, 2417 West 43rd Street

Pradžia 6:30 val. vakaro **Įžanga viso labo 30 centų ypatai.**

Dalyvauja senosios kartos jaunuolių choras po vadovyste K. Steponavičiaus, Cicero Moterų Ratelis, vadovaujant Fr. Dvelaitienei; jaunų mergaičių duetas: Frances Burba ir Lillian Salis ir kiti. Šauni muzika šokiams. Visokie gėrimai ir užkandžiai. Visų atsilankiusių į Žagariečių Klubo vakarą malonus ir draugiškas pasižmonėjimas užtikrintas. **UŽPRAŠO KOMITETAS.**

PRANEŠIMAS

Paskaitos iš Švento Rašto atsibus rytoj, sausio 31 d., nuo 1 iki 6 val. popiet. Bus keli kalbėtojai, ypač nuo 2 val. Kalbės A. Beneckas temoje Jėzaus didžioji pranašystė.

2438 W. 38th St. prie Archer Avenue.

Įžanga liuosa, nėra kolektų.

— *B. T.*

KUR JAU GALIMA NUSIPIRKTI BILIETŲ LIETUVOS NEPRIKLAUSOMYBĖS MINĖJIMO PARENGIMUI ORCHESTRA HALL, SEKMAD., VASARIO 14, 1943 m.

Nepriklausomybės Minėjimo Komiteto Finansų Komisija, vadovaujant pirmininkui Povilui Ridikui, pradėjo platinti bilietus po visas Chicagos ir apylinkių kolonijas. Artimoj ateityj bus galima juos gauti visur. Tuo tarpu jau galima bilietų nusipirkti šiose vietose (Kainos—Ložai—Boxes, 6 sėdynės: $10.00; Main Floor: $1.10; Balcony (A to E): $1.10; Rest of Balcony: 83c.; Gallery bilietai po 55c neparduodami):

PAUL J. RIDIKAS, 3354 So. Halsted St., Tel. YARds 1419 (Bridgeport). (Visais bilietų klausimais ar užsakymais galima susisiekti su p. Ridiku, komisijos pirmininku.)

P-lė STELLA BRUZAS, 1320 So. 48th Ct., Cicero, Ill., tel. Cicero 5282R (p-lė Bruzaitė yra Komisijos vyriausia atstovė Cicero kolonijoje ir tvarkys bilietų platinimą per daugelį punktų stiprioje ir Komiteto skaitlingai atstovaujamoj Cicero apylinkėje).

DIEVO APVEIZDOS PARAPIJOS KLEBONIJA, 717 West 18th St. (18th St.)

"DRAUGAS", 2334 So. Oakley Ave., Chicago, Ill. (West Side).

EDUARDAS J. KUBAITIS, 4401 So. Mozart St. (Brighton Park).

DAN KURAITIS, MILDA AUTO SALES, 907 W. 35th St. (Bridgeport).

METROPOLITAN STATE BANK, 2201 W. Cermak Rd. (West Side).

"NAUJIENOS", 1739 South Halsted St. (18th St.)

NEKALTO PRASIDĖJIMO PARAPIJOS KLEBONIJA, 2745 W. 44th St. (Brighton Park).

AUGUST SALDUKAS, MIDLAND SAVINGS & LOAN, 4038 S. Archer Av. (Brighotn Park).

JOHN SHULMISTRAS REALTY AGENCY, 4016 South Archer Ave. (Brighton Park).

ŠV. JURGIO PARAPIJOS KLEBONIJA, 3230 S. Lituanica Ave. (Bridgeport).

Tai tiktai pradžia. Labai greitu laiku Komisija praneš Chicagos ir apylinkių lietuviškai visuomenei apie kitus bilietų pardavinėjimo punktus.

— **VALDYBA.**

2 METŲ MIRTIES SUKAKTUVĖS

a. ✚ a.

JIEVA GASPARAITIENĖ

po tėvais Ančiutė

Persiskyrė su šiuo pasauliu 29 d. sausio 1941 m., sulaukus 56 metų amžiaus. Amerikoj išgyveno 36 metus. Paėjo iš Šimkunų kaimo, Joniškės parapijos, Šiaulių apskr. Paliko dideliame nuliudime vyrą Joną, seseris Akvilę Ančiutę, Antaniną Burnickienę brolį Fabijoną Ančą, jo žmoną ir šeimyną, du sesers sunus, Stanislovą ir Florijoną Burnickus su šeimomis, pusbrolį Benediktą Vaitekuną su šeima, pusseserės du sunus, Kazimierą ir Klemensą Strakšus.

Liudnai atminčiai velionės Jievos įvyks atminties iškilmės sekmadienį, sausio 31 d., 1943, 1 val. popiet, Lietuvių Tautiškose kapinėse.

Nuliudę lieka:

VYRAS JONAS, SESERYS IR GIMINĖS.

1 METŲ MIRTIES SUKAKTUVĖS

JONAS PILIPOWICZ

Persiskyrė su šiuo pasauliu sausio 29 dieną, 1942 m., sulaukęs pusės amžiaus, gimęs Lietuvoj, Joniškio mieste ir Joniškio parap.

Paliko dideliame nuliudime moterį Helen (po tėvais Empolis), sunų Edward, 3 dukteris: Valeria, Helen ir Oną, 2 anukus 3 žentus, seserį Salomiją Cibulskis ir šeimą. Lietuvoje — 2 seseris.

Liudnai atminčiai musų brangaus vyro bus laikomos Šv. Mišios Mt. Carmel bažnyčioje sausio 31 d., 1943 m., 11:30 val. ryto.

Musų brangusis vyre niekuomet neužmiršime. Tu pas mus jau nebesugrįši, bet mes anksčiaus ar vėliaus pas tave ateisime. Lauk mus ateinant!

Nuliudę liekame:

Moteris, Sunus, Dukterys, Anukai, Žentai, Seserys ir Giminės.

VIKTORAS TAMAŠAUSKAS (Tenkas)

GYVENO 2946 SO. EMERALD AVE.

Persiskyrė su šiuo pasauliu sausio 29 d., 3:00 val. ryto, 1943 metais, sulaukęs 28 metų amžiaus, gimęs Chicago, Ill. sausio 19, 1915 metais.

Paliko dideliame nuliudime motiną Viktoriją, po tėvais Gerulaitę, 4 seseris: Eleną, Venerea, švogerį Phillip ir jų sunų Phillip, Birutę Florio, švogerį Antaną, Grasildą ir Jeanette Valužis, brolį Steponą Tamašauską, 2 tetas: Veroniką Jucienę ir jos šeimą ir Uršulę ir Pranciškų Mikolaičius ir jų šeimą ir kitas gimines, draugus ir pažįstamus.

Priklausė prie Chicagos Lietuvių Draugijos.

Kunas pašarvotas Antano M. Phillips kopl., 3307 Lituanica Av.

Laidotuvės įvyks antradienį, vasario 2 dieną, 8:00 val. ryto iš koplyčios į Šv. Jurgio parap. bažnyčią, kurioje atsibus gedulingos pamaldos už velionio sielą, o iš ten bus nulydėtas į Šv. Kazimiero kapines.

Visi a. a. Viktoro Tamašausko giminės, draugai ir pažįstami esat nuoširdžiai kviečiami dalyvauti laidotuvėse ir suteikti jam paskutinį patarnavimą ir atsisveikinimą.

Nuliudę liekame:

Motina, Seserys, Švogeriai, Sesers Sunus, Brolis, Tetos ir Giminės.

Laid. Direkt. Antanas M. Phillips, Tel. YARDS 4908.

a. ✚ a.

JONAS ŠNIAUKA,

gyveno 341 Kenstington Ave.

Persiskyrė su šiuo pasauliu sausio 28 d., 1943 m., sulaukęs pusės amžiaus, gimęs Telšių apskrity, Žarėnų parap., Medingėnų kaime. Amerikoj išgyveno 30 metų.

Paliko dideliame nuliudime brolį Antaną ir šeimą Kanadoj, artimiausius draugus Joną ir Juozapą Budrius, kurie rupinasi laidotuvėmis. Taipgi daug draugu ir pažįstamų. Lietuvoje paliko seserį ir gimines.

Kunas pašarvotas L. Bukausko koplyčioj, 10821 South Michigan Ave. Laidotuvės ivyks pirmad., vasario 1 d., 9 val. ryto, iš kopl. į Visų šventų parap. bažnyčią, kurioje atsibus gedulingos pamaldos už velionio sielą, o iš ten bus nulydėtas į Šv. Kazimiero kapines.

Visi a. a. Jono Šniaukos giminės, draugai ir pažįstami esat nuoširdžiai kviečiami dalyvauti laidotuvėse ir suteikti jam paskutinį patarnavimą ir atsisveikinimą.

Nuliudę liekame: **Brolis ir jo Šeima, Giminės, Draugai.**

Laid. Direkt. L. Bukauskas, Tel. PULLMAN 9661.

LOVEIKIS

Siunčiam Gėles Telegramu į Visas Pasaulio Dalis

KVIETKININKAS

Gėlės Vestuvėms, Bankietams ir Pagrabams.

3316 SO. HALSTED ST.

Tel. YARDS 7308

URBA

Gėlės Mylintiems Vestuvėms, Bankietam, Laidotuvėms, Papuošimams.

GĖLININKAS

4180 Archer Avenue

Phone LAFAYETTE 5800

PASKOLOS DAROMOS

ANT 1-MŲ MORGIČIŲ

GREITAI IR PIGIAI MĖNESINIAIS ATMOKĖJIMAIS

MUTUAL FEDERAL

SAVINGS and LOAN ASSOCIATION

OF CHICAGO

2202 W. Cermak Road

Telefonas:

CANAL 8887

Ben. J. KAZANAUSKAS

SEKRETORIUS.

FOR VICTORY

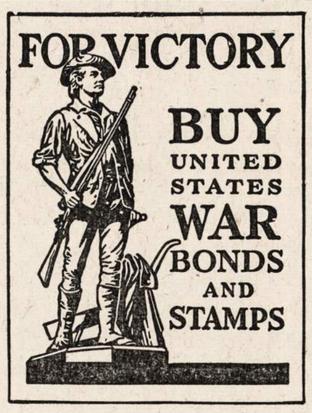

BUY UNITED STATES WAR BONDS AND STAMPS

INVEST IN VICTORY!

Our boys can take the War to the enemy, if we back them up with ships and tanks and guns! But that takes money!

Help your Government to put the tools of war into the hands of our soldiers by purchasing War Savings Bonds and Stamps. And remember . . . just one Bond can't lick the Axis any more than just one gun! It takes millions of Americans buying War Savings Bonds and Stamps every pay day!

Bonds cost $18.75 and up . . . and they pay you back one-third more in only 10 years! Stamps cost 10¢, 25¢, and up . . . soon total the price of a Bond if bought regularly.

Help our boys on the fighting fronts wherever they may be! Buy War Savings Bonds as an investment for yourself and your country.

ANTHONY B. PETKUS

LAIDOTUVIŲ DIREKTORIUS

6812 S. Western Ave. **1410 S. 50th Ave.**

Telefonas GROVEHILL 0142 **Cicero, Illinois Telefonas CICERO 2109**

KOPLYČIOS VISOSE MIESTO DALYSE.

LAIDOTUVIŲ DIREKTORIUS

John F. Eudeikis

SENIAUSIA IR DIDŽIAUSIA LAIDOJIMO ĮSTAIGA

AMBULANCE

DIENĄ IR NAKTĮ

Visi Tel. YARDS 1741-1742

4605-07 So. Hermitage Ave.

4332—34 S. California Avenue

Telefonas LAFAYETTE 0727

Dykai **KOPLYČIOS VISOSE CHICAGOS DALYSE**

Klausykite musų radio programo pirmadienio ir ketvirtadienio vakarais nuo 8—iš stoties WGES (1390 kilo.) Su POVILU ŠALTIMIERU

Laidotuvių Direktoriai

NARIAI Chicagos, Lietuvių Direktorių Asociacijos

Ambulance Patarnavimas Dieną ir Naktį

TURIME KOPLYČIAS VISOSE MIESTO DALYSE

J. LIULEVIČIUS

4348 SO. CALIFORNIA AVE. Phone LAFAYETTE 3572

P. J. RIDIKAS

3354 SO. HALSTED STREET 710 WEST 18th STREET

Telephone YARDS 1419

I. J. ZOLP

1646 WEST 46th STREET Phone YARDS 0781

MAŽEIKA **EVANAUSKAS**

3319 LITUANICA AVENUE Phones YARDS 1138—1139

LACHAWICZ IR SUNŲS

SKYRIUS 42-44 EAST 108th STREET Tel. PULLMAN 1270

2314 WEST 23rd PLACE Phone CANAL 2515

L. BUKAUSKAS

10821 SO. MICHIGAN AVENUE Phone PULLMAN 9661

ANTANAS M. PHILLIPS

3307 LITUANICA AVENUE Phone YARDS 4908

Lietuvių Šeimininkių Raudonojo Kryžiaus Org. vakaras gerai pavyko

Sekmadienį, sausio 24 dieną, įvyko Lietuvių Šeimininkių Raudonojo Kryžiaus Vieneto vakaras Lietuvių Auditorijoje. Vakaras pavyko nepaprastai gerai.

Svetainė buvo pilna publikos. Dviejų aktų veikalas, pavadintas "Moterų Triusas", suloštas gerai. Visi lošėjai atliko savo roles gerai, išėmus mažus trukumėlius. Šis veikalas kaip tik ir tiko šiam moterų parengimui.

Publika buvo patenkinta. Raudonojo Kryžiaus vieneto moterų choras, vadovaujamas A. Pociaus, sudainavo keletą liaudies dainelių. Publika gerai paplojo joms. Taipgi buvo demonstruojami Raudonojo Kryžiaus Lietuvių Moterų Vieneto, kurį suorganizavo p-ia Sophie Barcus, dirbiniai: mezginiai, siuviniai ir daugelis kitokių daiktų, kurie eina Dėdės Samo kariuomenei, taipgi nukentėjusiems dėl karo.

Nepaprastas lietuvis.

Ponia S. Barkus, vakaro vedėja, perstatė keletą žodžių pasakyti Joną Luką. Kai jis atėjo į estradą, tai maniau, kad koks vaikiukas... pakrės juokų ar tam panašiai. Apsirengęs uniforma — ne kareivio, bet pasiuntinio patarnautojo. Ir pradėjo jis sakyti prakalbą apie praėjusį Pasaulinį Karą. Nustebau, kad vaikai žino kas dėjosi pereitame kare. Pasiteiravau kas jis toks yra.

Man paaiškino, jog jis yra ne vaikas, o vyras 64 metų ir matęs šilto ir šalto pereitame kare Europoje.

Apie Raudonąjį Kryžių.

Šis Raudonojo Kryžiaus vienetas susiorganizavo gruodžio 20 dieną 1941 metų. Jis yra pirmas toks lietuvių moterų Raudonojo Kryžiaus vienetas, kurį suorganizavo ponia Sophie Barkus. Reikia pasakyti, kad tai vienas garbingiausių darbų, kurį gali kas atlikti, ir taip reikalingas šiuo momentu.

Čia dirbami visokie bandažai žaizdoms apriši. Jų jau padirbta tukstančiai musų kariuomenės sužeistiemsiems. Čia neriami sveteriai, mezgami pirštinės ir šalikai aprengimui musų garbingos kariuomenės. Čia siuvama šimtai suknelių mergaitėms ir drabužėlių berniukams, kurie taip reikalingi nukentėjusiems dėl karo Europoje, kur tukstančiai kudikių, mergaičių ir berniukų, badauja ir pusnuogiai gyvena.

Jųs, gerbiamos lietuvės, kurios dar neprisidėjote prie šito garbingo darbo, dabar prašomos prisidėti. Jums tai nieko nekaštuoja pinigiškai. Tik pašvęskite savo laiko keletą valandų tam darbui. Pagreitinsite laimėjimą karo.

Šio vieneto darbas yra neįkainuojamai brangus. Kreipkitės į Lietuvių Auditoriją ir klauskite p-ios S. Barkus, kuri yra vedėja šio garbingo darbo. Ji jums mielai paaiškins, kaip galite prisidėti prie bendro darbo, kad mes laimėtumėm pergalę. —Patrijotas

Naujienų Metinis KONCERTAS

SEKMADIENĮ,
Vasario 28 d.

SOKOLŲ SALĖJE
2337 So. Kedzie Avenue

BUS LABAI GERA PROGRAMA

CLASSIFIED ADVERTISEMENTS

HELP WANTED—MALE
Darbininkų Reikia

VYRAI

Jums Nebereikia Pirmesnio Patyrimo, kad Kvalifikuoti Save Sekančiai Pozicijai

BOOK PILERS
LOADERS
BUNDLERS
SACKERS
TRUCKERS
CAR UNLOADERS

VALANDOS
7:15 val. ryto iki 3:45 popiet
3:45 popiet iki 12:15 ryto.
11:15 popiet iki 7:15 ryto.

W. F. Hall Printing Co.
4600 DIVERSEY
Employment Dept.

REIKIA FREIGHT HANDLERS. 65c. į valandą. Laikas ir pusė už viršlaikį. MR. FOLEY.
C. & E. I. R. R.
55 West Roosevelt Road

DARBININKŲ
72½c. į valandą
Laikas ir pusė už viršlaikį.

APMOKAMOS ATOSTOGOS, Senioriteto teisės, apdrauda ir kitokia pašalpa. Nuolatinis darbas kariuomenės maisto industrijoj. Gatvėkarių ir elevatorių transportacija.

AGAR PACKING PROVISION CORP.
4057 S. UNION AVE.

REIKALINGAS PORTERIS IR bartendenris. Gera mokestis.
6502 So. Wentworth.

REIKALINGAS INDŲ PLOVĖJAS į kafeteriją; gera mokestis.
3465 So. Morgan Street.

STIPRIŲ VYRŲ VALYMUI ir bendram darbui. Vienas turi mokėti draivinti automobilį. Gera mokestis. Nuolatos darbas. Atsišaukite po 9 ryto. 2152 CERMAK RD.

PAIEŠKO DARBININKO ŠIAUČIAUS. Geram darbininkui darbas ant visados. Atvykite tuojaus. Savininkas T. VĖŽYS, 4605 S. Washtenaw Ave.

VYRŲ

NEPATYRUSIŲ DARBININKŲ.
40 iki 55 metų amžiaus.
Mokestis pradžioj 50c. į valandą.
KREIPKITĖS:
2000 S. WESTERN AV.

VYRŲ

Langų ir Braso šveitėjų. Gera mokestis, pastovus darbas. Kreipkitės
1758 W. HARRISON ST.
Room 107.

VYRŲ
įvairiems dirbtuvės darbams. Viršlaikis.
MITCHELL MOULDING CO.
15th Street ir Circle Avenue.
FOREST PARK.

MALIAVŲ DIRBTUVĖI DARBININKŲ—MAIŠYTOJŲ
CARBIT PAINT CO.,
2942 W. NORTH AVE.

REIKIA BENCH MAŠINISTŲ—

MECHANIKŲ, ASSEMBLERS, TOOL ir DIE DIRBĖJŲ
Aukščiausia alga, dienų ir naktų darbas—100%
Defense Plant.
MERRIMAC 0200

SUSIRINKIMAI

MARQUETTE PARK LIET. AM. PILIEČIŲ KLUBO met. susirinkimas įvyks sekmad., sausio 31 d., 1943 m., 2 val. popiet, vietinės parapijos svet. So. Washtenaw ave. ir 68 gat. Visi nariai malonėkite atsilankyti. —**Valdyba.**

LIETUVIŠKU TAUTIŠKŲ KAPINIŲ lotų savininkų ir Draugijų Atstovų visuotinis metinis susirinkimas įvyks sekmadienį, sausio 31 d. 1943 m., Lietuvių Auditorijos svet., 3133 So. Halsted St., 1 val. popiet, ant pirmų lubų. Jusų atsilankymas į sus-mą butinai reikalingas.
—**Kviečia Kapinių Trustisai.**

Skelbimai Naujienose duoda naudą dėlto, kad pačios Naujienos yra naudingos.

HELP WANTED—FEMALE
Darbininkių Reikia

PATIKRINKIT ŠIAS PROGAS MOTERIMS (18-45)

Žmonių maitinimo biznis yra svarbi industrija ir reikalinga publikos sveikatai ir jos gerovei. Ši kompanija yra nacionalė organizacija, operuojanti daugiau, kaip 40 valgyklų ir turi rekordą virš 20 metų kaipo vadas industrijoj. Samda dabar prieinama.

Jeigu mėgstate žmones ir norite išmokti kaip pasitikti ir patarnauti publikai, jųs rasite malonų, įspudingą darbą, išmokę buti B/G salesgirl. Mes išmokysim jus kaip partarnauti B/G svečiams ir atlikti reikalingas B/G pareigas.

O jeigu jųs domitės maisto paruošimu ir norite išmokti išpildyti orderius B/G svečiams, jųs patirsite, kad pas mus darbas yra malonus ir pelningas. Mes išmokysime paruošti salad ir sandvičius taip, kaip paruošia garsias B/G specialybes ant grill ir toaster'ių.

• **Gera pradžioj mokestis** • **Parupinam uniformas ir skalbimą**
• **Nuolatinis darbas ir tikra proga prasisiekti toliau.**

B/G FOODS, INC.
174 West Randolph Street (2nd Floor)

MOTERŲ IR MERGINŲ PRIE KARIŠKŲ DARBŲ
18 iki 60 metų amž.

AR JŲS NORITE PADĖTI TALKININKAMS LAIMĖTI KARĄ, KUOMET JIE STENGIASI VISAME PASAULYJE IŠLAISVINTI ŽMONES IŠ PRIESPAUDOS, DIRBDAMOS 8 VALANDAS Į DIENĄ, 6 DIENAS Į SAVAITĘ, PER 3 MĖNESIUS LAIKO?

Šis karas yra jusų karas. Dėdė Samas prašė mus atlikti didesnį darbą gaminant kenuotą maistą Armijai. Mes galime tai padaryti, jeigu jųs mums pagelbėsite.

PATYRIMAS NEBUTINAS.

Pradžioj alga
55c. Į VALANDĄ
ir laikas ir pusė už viršlaikį.

GEROS DARBO SĄLYGOS, O GATVĖKARIAI PRIVEŽA PRIE PAT MUSŲ DURŲ.

CAMPBELL SOUP COMPANY
(CENTRAL DIVISION)
1643 W. 47th St.
ARBA
2550 W. 35th St.

MERGINŲ ir MOTERŲ

Nepatyrusioms lengvas dirbtuvės darbas.
Nuo 17 iki 35 metų amžiaus.
Pradžioj mokestis 40c. į valandą.
KREIPKITĖS:
2000 S. WESTERN AV.

MOTERŲ ir MERGINŲ

Patyrusių ir nepatyrusių. Kepyklos darbas, taipgi veiterkų, food runners, indų plovėjų. Dirbti arbatėlės kambariuose. Kreipkitės į Employment Office, 3rd floor,
MARSHALL FIELD and CO.,
State ir Washington Sts.

REIKIA VALYTOJŲ

Ofisų budinke. Atsišaukite į superviser, Room 897, Civic Opera Building, 20 N. Wacker Drive, po 5 val. popiet.

MERGINŲ

dirbti musų suknelių dirbtuvėje kaipo sortuotojos. Patyrusios arba nepatyrusios. Malonios darbo sąlygos. Gera mokestis, nuolatinis darbas. KORACH BROTHERS, 913 W. Van Buren St.

==200== MERGINU

17 IKI 45 METŲ
Dienos ir naktų darbui
VALANDOS
7:15 v. ryto iki 3:45 popiet
3:45 v. popiet iki 12:15 v. ryto

Patyrimas Nebutinas
INSERTERS
WRAPPERS
ENCLOSERS
FEEDERS ant MAŠINŲ
BOX FILLERS

Valandų ir šmotų darbas. Atsineškite Social Security numerį. Jeigu jaunesnės negu 18 metų, atsineškite gimimo certifikatą.

W. F. Hall Printing Co.
4600 Diversey
Employment Dept.

MOTERŲ ir MERGINŲ

RANKOMIS SIUTI,
PATYRIMAS NEBUTINAS.
MES MOKĖSIME KOL JŲS IŠMOKSITE.
NUOLATOS DARBAS.

Vyrų drabužių firma. 5 dienos į savaitę. Mokame už viršlaikį. Geriausia transportacija. Atsišaukite nuo 8:30 ryto į arčiausią jums musų dirbtuvę.

HART SCHAFFNER AND MARX
WEST SIDE SHOPS
4522 Cermak Rd.
823 S. Tripp Ave.
kampas Arthington St.

MOTERIS VALYMUI GYDYTOJO raštinės. 2 dienos į savaitę. Pėtnyčioj neatsiliepkite.

DR. HANDELSMAN
3401 W. Roosevelt Rd.
ROCKWELL 1490.

Apvalymui Moterų

Apvalymui ir scrub moterų. Apvalyti ofisus naktimis. Gera alga. Kreipkitės prie naktinio formano 5 vakare.
135 So. La Salle St.

HOTEL MAIDS

NUOLATINIS DARBAS. KREIPKITĖS Į HOUSEKEEPER'S OFFICE,

EDGEWATER BEACH HOTEL
5349 SHERIDAN ROAD

HELP WANTED—FEMALE
Darbininkių Reikia

Operatorku

SINGLE NEEDLE
PRIE GERESNIŲ RAYON SUKNELIŲ.
Išimtinai aukštos šmotų darbo ratos ir BONUS'AI.

DEMESIUI!

MOTERŲ IR ŠEIMININKIŲ.
JŲS ESATE REIKALINGOS INDUSTRIJOJ.
Mes išmokysime jus siuti ant jėga varomų mašinų musų šviesioje, oringoje dirbtuvėje.
MINIMUM ALGA GARANTUOTA.

SMOLER BROS., Inc.
2300 Wabansia Ave.

MERGINŲ, LENGVAM MACHINE SANDING darbui.
1740 N. Maplewood.

REIKALINGA MOTERIS DĖL prižiurėjimo vaiko nuo 10-tos valandos rytų. Atsišaukite pirmam aukšte užpakaly.
6630 So. Western Ave.
arba telefonuokite HEMlock 9252
9 val. ryto..

JAUNA MERGINA, GERAI MOKANTI SKAIČIUOTI. Malonios darbo sąlygos. Gera proga.
KORACH BROTHERS,
913 W. Van Buren St.

OPERATORKŲ ANT SKALBIAMŲ SUKNELIŲ
Reikalinga patyrusių ant single needle mašinos; gali uždirbti aukščiausią algą, geros darbo sąlygos. Nuolatinis darbas.
404 SO. RACINE AVE.

HELP WANTED-MALE-FEMALE
Darbininkų-Darbininkių Reikia

DIRBTUVEI IR RAŠTINEI PAGELBININKIŲ

PATYRUSIŲ clerks, akuratiškų skaičiuotojų, Typists, stenografisčių
MECHANIKŲ, abiejų — vyrų ir moterų. Turi turėti savo įrankius.
MESSENGERS. Bendram dirbtuvės darbui karo pramonėje. Gera mokestis ir geros darbo sąlygos.
Jeigu jųs dabar dirbate su aukštu patyrimu karo pramonėje, jums nereikia kreiptis pas mus. Atsineškite įrodymus, kad esate piliečiai ir šį skelbimą. Kreipkitės į—

EMPLOYMENT OFFICE
DIAMOND T MOTOR CAR COMPANY
4401 W. 26th Street

VEDUSI PORA DIRBTI MAŽOJ rooming house. Geri namai—$26 į mėnesį.
63 W. CHESTNUT ST.

PERSONAL
Asmenų Ieško

REIKALINGA VEDYBOM MERGINA arba jauna našlė. Geistina blaiva, nuoširdi ir kiek prasilavinusi. —Box 2692. 1739 So. Halsted Street.

FURNISHED ROOMS—TO RENT
Gyvenimui Kambariai

MOTERIS RENDUOJA KAMBARĮ porelei ar merginai. Virtuvės patogumai duodama. Nėra kitų apsigyvenusių. Pašaukite telefonu — REPUBLIC 7720.

ANT RENDOS FORNIŠIUOTAS kambarys su virtuve ar be, su užpakaliniais porčiais, prie mažos šeimynos. 5007 W. George Street.

DYKAI KAMBARYS VYRUI, kuris moka draivinti karą. Tik nedėliomis. Taipgi 2 kambariai beismente ant rendos. 6541 So. Campbell. Tel. PROspect 2268.

RENDON FURNIŠIUOTAS KAMBARYS su arba be valgio. 3540 So. Halsted St., 1-mas aukštas.

RENDON DIDELIS KAMBARYS, ženotai porai ar dviems vyrams. Apšildomas. 742 W. 33rd St.

ANT RENDOS SKLEPE APŠILDOMAS kambarys su visais patogumais dėl vyro.
3312 SO. UNION AVE.

AUTOS—TRUCKS WANTED
Automobilių ir Trokų Reikia

NORIU PIRKTI LIGHT CAR, 40 arba 41 metų. Mokėsiu cash. Atsišaukite laišku. JOHN OKSAS, 4942 So. Western Ave. Priduokite telefoną jeigu turite.

WHOLESALE FURNITURE
Rakandai ir Įtaisai Pardavimui

MOKĖDAMAS CASH—
už rakandus sutaupysite nuo 40 iki 60%. Mes pristatome bile kur Pašaukite ar rašykite dėl daugiau informacijų. Vien tik nacionaliai žinomi daiktai randasi pas mus.

ALIŠAUSKAS, SUNUS,
6343 So. Western Ave.,
Chicago, Ill. Tel. REPublic 6051

REAL ESTATE FOR SALE
Namai ir Žemė Pardavimui

NAMŲ SAVININKŲ DĖMESIUI

Paveskite savo nuosavybę mums, ir jųs gausite greitą, mandagų ir rupestingą patarnavimą. Mes turime daugiau negu 2000 prospektų. Telefonuokite, rašykite arba patys atvykite greit kaip galima.

JOHN O. SYKORA—REALTOR
28 metai Real Estate biznyje.
2411 SO. 52nd AVENUE,
Telefonas CICERO 453.

NEPAPRASTAS BARGENAS

Smarkiai augančiame didžiausiojo South Side biznio distrikte, prie geriausios transportacijos, arti dideliu krautuvių, mokyklų ir bažnyčių. 2-jų flatų po 4—4 kamb., furnasu šildomas medinis namas, rendos neša $70 į mėnesį. Reikalų verčiačiamas parduosiu labai pigiai.
6116 So. Carpenter St.

BARGENAI CICEROJ!

Nedelskite! Matykite šiandien!

AUSTIN BLVD.
2 flatų murinis. 6 ir 6 kamb. Plieno konstrukcija. Karštu vandeniu šildomas, du boileriai. Lotas 33x125. Uždaryti porčiai. 2 karų garažas. Kaina tik $11,300. Gyvenk viename flate, o antras tegul gelbsti jums išmokėti namą. $3500 įmokėti.

51st AVE. ARTI 19th ST.
2 flatų murinis. 6 ir 6 kamb. Karštu vandeniu šildomas. 2 boileriai. 2 karų garažas. Lotas 30x125. Kaina tik $12,200. Veikite greitai! $4000 įmokėti.

BARGENAS TARP BARGENŲ!
5 kambarių murinis bungalow Ciceroje. Furnasu šildomas. Pasiulykite tik $5400 ir šis bargenas bus jusų!

60th COURT
Kampinis 6 kambarių murinis bungalow, taipgi vienas kambarys atike. Furnasu šildomas. Lotas 36x125. Kaina tik $7250. Arti Morton High School. $1800 įmokėti.

23rd ST. ARTI 52nd AVE.
2 flatų murinis. 6 ir 6 kambarių. Karštu vandeniu šildomas. 1 boileris. Naujas stokeris. Lotas 47x125. Iš šono įvažiavimas. 2 karų garažas. Kaina tik $10,900. Labai geroj vietoj! $3000 įmokėti.

ARTI 16th ST. ir AUSTIN BLVD.
5 kambarių murinis bungalow. Taipgi 1-as kambarys atike. Lotas 30x125. Furnasu šildomas. Taipgi vasarinė virtuvė. Kitchen cabinets. Kaina greitam pardavimui tik $7100. Nepasivėluokite! $1800 įmokėti.

JOHN O. SYKORA
REALTOR
GYVOS VIELOS ORGANIZACIJA
2411 So. 52nd Ave.
Tel. CICERO 453

Mes Vadovaujam Greituose Pardavimuose!
28 METAI REAL ESTATE BIZNYJE!
SEKMADIENIAIS ATDARA 1 P. M.—5 P. M.

PARSIDUODA MARQUETTE PARKE
6 flatai, moderniškas murinis namas, kampas, $18,000. Išmokėjimais.
10 flatų moderniškas, kampas,—$26,500.
6 kambarių medinė cottage, $2,700

SOUTH WEST:
8 flatų murinis namas, geram stovyje; pečiais apšildomas, visados išrenduotas, $5,000, pilna suma.
Turime ir daugiau gerų bargenų.

TEISINGAS PATARNAVIMAS!!

CHARLES URNICH (URNIKAS)
2500 W. 63rd St. 2-tras aukštas.
Tel. PROSPECT 6025.

NAŠLĖ MOTERIS PARDUODA už teisingą pasiulymą 2 aukštų murinį namą ir 2 karų murinį garažą.
2343 SO. LEAVITT ST.

2-FLATIS—5 ir 5 kamb. akmens frontas. Karštu vandeniu šildomas, garažas. 2635 S. MILLARD AVE., Kreipkitės į 2 aukštą.

TIKRA PROGA, ARTI 78-tos ir Aberdeen St. 6—5 kambarių apartmentai; muriniai miegojimui porčiai kaipo ekstra; table top pečiai; elektrika, refrigeratoriai, 6 karų murinis garažas; įplaukų $4,200; Kaina $23,500.
JOHN P. McGRATH,
1432 W. 79th St. RADcliffe 4900

5403 SOUTH ABERDEEN AVENUE
Murinis 2 flatų, 5 ir 6 kambarių. Karštu vandeniu šildomas. Netrukdykite gyventojų. Parodysime tik susitarus. Kaina $6850. Šaukite Mr. KOTAS, STAte 8695.

---

3 FLATŲ MEDINIS — 2 karų garažas; bargenas $6,000; furnasu šildomas pirmas aukštas. Pečiais —2-ras ir 3-čias. Galima tuoj užimti pirmąjį apartmentą. 1517 Ardmore Avenue. RAVenswood 3211.

---

5 KAMBARIŲ SHINGLE namas, kambariai beismente, garažas; arti defense dirbtuvės ir transportacijos. Furnasu šildomas. 1135 Ferdinand Avenue.

PARDAVIMUI MODERNIŠKAS 2 flatų murinis namas 4—4 kambarius. $1,200 cash. Tuščias.
1448 So. Kedvale Ave.

---

2 FLATŲ MURINIS, po 6 kambarius kiekvienam. Geriausiame stovyje. 2 karų garažas. Arti mokyklų, bažnyčių. Stokeris, $12,400. Arti 47th Street. Savininkas. 4735 So. Karlov.

REAL ESTATE FOR SALE
Namai-Žemė Pardavimui

ROSELAND

3 krautuvės, 6 flatai ir 1 ofisas. Geriausias pirkinys Roselande $16,500
2 krautuvės, 5 flatai, naujas namas. Kaina $16,000

MARQUETTE PARK

3 flatų muro namas, po 6 kambarius, garu šildomas, pečiai ir elektrikiniai refrigeratoriai. Greitam pardavimui — tik $12,800

3 flatų muro namas, po 5-is kambarius garu šildomas ir stokeris, 3 karų muro garažas.

55 ir Morgan St. aukštos rųšies muro du flatis, 6—6 kambarių, karštu vandeniu šildomas, stokeris, pirmas aukštas gatavas gyvenimui. Kaina — tik $9,500

CLEARINGE

2600 So. Parkside Ave., 6 flatų muro kampinis namas, 2 po 4 kambarius ir 4 po 3½ kambarius, elektrikiniai refrigeratoriai ir pečiai, garu šildomas, Kewanee boileris ir stokeris, kaina $17,250

Stanley Shimkus
EXCLUSIVE BROKER
COSTELLO REALTY COMPANY
4069 ARCHER AVENUE
Tel. LAFayette 1123.

MODERNIŠKAS 2 AUKŠTŲ murinis namas, 5 ir 6 kambarius, beismentas, karštu vandeniu šildomas, garažas. $1,800 įmokėti. Gatavas kraustytis. Savininkas.
3439 W. 23rd Street.

FARMS FOR SALE
Ukiai Pardavimui

PARDAVIMUI UKIS

120 akrų labai derlingos žemės, visa dirbama. Ukis neša pelno apie $5,000 į metus. Gyvulių laikoma 45. Yra 15 melžiamų karvių ir 30 priaugančių. 2 arkliai ir 16 kiaulių, 300 vištų ir beveik visos deda kiaušinius; vien tik kiaušiniai atneša gerą pelną, — apie $4 ar $5 į dieną. Pereitą metą iš kiaušinių padaryta $1,500 pelno. Karvės yra melžiamos elektrikine mašina. Yra gražus namas, 8 kambarių, karštu vandeniu šildomas, yra elektrika ir vanduo elektrika varomas, kaip mieste. Vana ir toiletas viduj. Yra "šiaur" ir karštas vanduo. Yra visos mašinos, kokios tik reikalingos ukiui. Naujas traktoris. Visos mašinos pirmos kliasos stovyje. Yra didelis sailo. — Vien galvijų pereitą metą pardaviau už $2,000. Aš negiriu. Jei netikit, tai patys pamatykit ir pasiteiraukit nuo kaimynų. Kiekvienas pasakys, kad tai yra geriausia farma šioj apylinkėj, lietuviškoj kolonijoj, arti prie mokyklos ir lietuvių parapijos, prie gero cementinio kelio, tik 1½ mylios iki miestuko. Kaina už žemę ir budinkus — $110 už akrą, viso $13,200, o už inventorių $7,000. Galima tuoj pirkti vieną žemę arba viską parduosiu už cash. Arba priimsiu nedidelį apartmentą į mainus Chicagoj. Priežastį pardavimo patirsite ant vietos. Atsišaukite laišku arba asmeniškai. Rašykit lietuviškai. W. J. Zack, R 3, Scottville, Mich.

BUSINESS CHANCES
Biznio Progos

PARDAVIMUI KRIAUČIAUS dirbtuvė su visais įrengimais, išdirbta per 17 metų, renda $30.00, garu šildoma. Užpakaly kambarys. Parduodu iš priežasties ligos.
748 WEST 35th STREET.

GROSERNĖ, ELEKTRIKINĖ REFRIGERACIJA, etc., įsteigta virš 15 metų. Geriausias pasiulymas paims. Bargenas tam, kuris veiks greit. 5 kambariai, maudynė.
CHARLES G. VOELKER,
5306 SO. UNION AVE.

DELICATESSEN, GROSERNĖ, daranti gerą biznį. Proga poriukei arba mažai šeimynai pasidaryti gerą gyvenimą. Kambariai, maudynė. Išmokėjimais. Leisime pabandyti gyventi. CHARLES G. VOELKER, 1942½ West 67th St.

DELICATESSEN, MOKYKLOS reikmenys, geras biznis. Hussman elektrikinė refrigeracija, etc., Už viską tik $450; gyvenimui kambariai, garu šildomi. Renda $30.
CHARLES G. VOELKER,
5528 So. Morgan St.

LOANS
Paskolos

SKOLINAM PINIGUS

ant firmų morgičių. $800 iki $10,000. už 4% palukanų.
Gaukite musų apskaičiavimą dykai.

JOHN O. SYKORA
2411 South 52nd Avenue
Telefonas CICERO 453

PROFESSIONAL SERVICE
Profesionalis Patarnavimas

TURITE FISTULĄ ARBA Piles? Aš pasakysiu jums kaip pasveikau. Atsiųskite konvertą su stampa, H. K. Bergman, P. O. Box 56, Chicago

RUOŠKIMĖS DALYVAUTI

Vasario 14 d. iškilmingai minėsime Lietuvos nepriklausomybės paskelbimo 25 metų sukaktį. Istorinis parengimas įvyks Orchestra Hall, 220 South Michigan Ave., Chicagoje. Programas prasidės lygiai 2:30 valandą po pietų.

Principinis kalbėtojas bus Dr. Carl J. Hambro, Tautų Lygos prezidentas ir Norvegijos parlamento pirmininkas. Jo kalbos tema: Pokarinis Planavimas.

Dr. Hambro yra pasaulinio masto asmuo, kurio kalbos yra visų įvertinamos. Kam teko klausytis Metropolitan Operos transliacijos šeštadienio popietų, sausio 9 d., tas girdėjo trumpą Dr. Hambro kalbą, apie mažų tautų teises atsinančiose taikos derybose. Jis kalba rimtai ir nuosekliai. Dr. Hambro yra parašęs labai daug veikalų tuo pačiu reikalu. Jo gimtajam kraštui Norvegijai esant nacių okupuotai, taip kaip ir musų tėvynė Lietuva, Dr. Hambro dabar gyvena Amerikoje, kur jis profesoriauja Princeton Universitete.

Lietuvos nepriklausomybės reikalu kalbės Lietuvos konsulas Dr. Petras Daužvardis ir Chicagos lietuvių laikraščių redaktoriai.

Muzikalinį veikalą "Išeivis," šimkaus kompoziciją, išpildys galingas sudėtinis choras, kurį sudarys muzikų Byansko, Steponavičiaus ir Pociaus vedamų chorų dainininkai. Solistais bus visiems žinomi dainininkai Algirdas Brazis, Ona Juozaitienė ir Ona Piežienė. šiam veikalui vadovaus muz. Antanas Pocius.

Matote, programas bus įvairus ir geras. Orchestra Hall salė tokiam programui tinkamiausia. Tikietai nebranguš: $1.10 ir 83c. O pati šventė yra kiekvienam tikram lietuviui brangi.

Parodykime pasauliui, kad mes, budami tikri lietuviai patriotai, įvertiname savo tėvų žemės laisvę ir nepriklausomybę. Parodykime pasauliui, kad mes norime, kad Lietuva butų ir vėl išlaisvinta iš žiaurių priešų priespaudos. Užpildykime Orchestra Hall sekmadienį, vasario 14 d. —K.P.

Banditai Atėmė Pinigų Ir Pažibų $20,000 Vertės

Trys banditai šiomis dienomis padarė holdapą trims žymių chicagiečių poroms. Tos poros yra: Walter J. Cummings, Continental Illinois National Bank & Trust Company tarybos pirmininkas, ir jo žmona; Franklyn B. Snyder, Northwestern Universiteto prezidentas, ir jo žmona, ir Rolly M. Cain, Abbott Laboratories viceprezidentas, ir jo žmona.

Banditai atėmė iš jų šešių pinigus ir pažibas, kurių visų vertė siekė apie $20,000. Nukentėjusieji grįžo namo iš Orchestra salės, kur ėjo koncertas ir karo bonų pardavimas.

Pamokos Apie Reikmenių Racionavimą

Penktadienį tapo atidaryta krautuvė, kurioje rodoma, kaip bus racionuojamos (skirstomos) maisto reikmenės pagal punktus.

Ši krautuvė yra adresu 360 North Michigan avenue. Krautuvė atidaryta paprastomis savaitės dienomis nuo 9 valandos ryto iki 5 valandos popiet.

Šalia krautuvės yra auditorija, kurioj bus duodamos pamokos apie racionavimą.

Consumers Information Service, veikianti prie Kainų Administracijos Ofiso organizacija, praneša, kad tapo paruoštas vaidinimui veikalas, pavadintas "Mrs. Smith Goes to Market". Veikalas bus parodomas Chicagos mokyklose. Vasario 3 dieną jis bus rodomas Lakeview aukštojoj mokykloje; pradžia 8 val. vakaro. Vasario 4 dieną jis bus rodomas Roosevelt aukštojoj mokykloj, vasario 5 dieną Austin aukštojoj mokykloj ir vasario 10 dieną Englewood aukštojoj mokykloje.

Teisėjo Sunus Kaltinamas Kaipo Mušeika

Šiuo laiku teisėjo Cornelius Harrington kameroje, Chicagoje, yra nagrinėjama byla, iškelta Keeshin Motor Express kompanijai, jos viršininkui Keeshin ir teisėjo Borrelli sunui Bruce Borrelli.

Nicholas Wassall, 1248 South Washtenaw ave., ketvirtadienį, sausio 28 d., liudijo. Esą, lapkričio 26 dieną 1941 metų, jis, Wassall, išėjo iš kompanijos sandėlio namo. Tai buvo 2 val. popiet. Bruce Borrelli paliepė jam sėsti į jo mašiną. Kartu su Borrelli buvo tulas Moran. Pavažiavęs tam tikrą distanciją, Bruce Borrelli sustabdė mašiną, pradėjo mušti jį, Wassallį. Borrelli kirtęs Wassaliui 20 ar 30 kartų. Ir Moran uždavęs keletą smugių.

Kitas liudytojas aiškino ketvirtadienį. Jis yra Edward Mitchell. Praeity ir jis dirbo Keeshino kompanijoj. Pasak Mitchellio, jaunasis Borrelli pasigavo jį Roosevelt gatvėje. Kirto jam kartą. Jis, Mitchell, nukrito gatvėje. Kirto dar kitą kartą — ir vėl Mitchell nukrito. Po to Borrelli pareiškė, negrįšk į darbą, algos čekį gausi paštu namie.

Sako, Chicagos Taksai Ne Peraukšti

Pereitą ketvirtadienį, sausio 28 dieną, Morrison viešbuty Chicagos demokratų komitetui kalbėjo John S. Clark, Cook kauntės asesorius. Tame pačiame mitinge kalbėjo ir Chicagos mėras Edward J. Kelly.

Clark pareiškė, kad esama mieste valdybinėms vietoms kandidatų, kurie pasakoja, buk Chicagos taksai esą peraukšti. Tokie asmens arba nežino ką sako, arba sužiniai iškraipo tikruosius faktus tikslu pasidaryti iš to sau kredito, akcentavo Clark. Faktas yra, sakė jis, kad Chicagos taksus tenka skaityti prie žemiausių taksų visos šalies didžiųjų miestų tarpe.

Sužeisti Du Ugniagesiai

Gaisras kilo General Furniture krautuvėje adresu 2947 Milwaukee avenue ketvirtadienį. Du ugniagesiai sužeisti begesinant liepsnas. Manoma, gaisras kilo nuo perdaug įkaitusio pečiaus.

NAUJIENŲ-ACME Telephoto

Pirmas Amerikos moterų pagelbinės armijos burys atvyksta į Afriką

Namų Savininkai Daugiau Pajamų Gauną

Nors namų rendos tapo įšaldytos ir jų kelti aukštyn neleidžiama, tačiau namų savininkai, bendrai imant, gauna iš rendų daugiau pajamų, negu gaudavo praeity. Rendauninkai laikosi namuose pastoviau, rendos mokamos reguliariau, gi butuose daroma mažiau dekoravimo. Pasėkoje pajamos iš apartmentų pašokusios 14 nuošimčių aukštyn, sako Kainų Administracijos Ofisas.

Automobilistui 30 Dienų Kalėti

Teisėjas N. J. Bonelli trafiko teisme paskyrė bausmę 30 dienų kalėjime sėdėti ir $100 pinigais sumokėti. Bausmė paskirta Wendell F. Ortizui, 25 metų geležinkelio brėkmanui, 6538 S. Western avenue. Ortiz, važiuodamas automobiliu, užgavo mergaitę, 14 metų Dorothy Slowinski, kuri važiavo dviračiu prie Archer avenue ir Lock street.

Sužeistą mergaitę Ortiz nugabeno į daktaro ofisą, tačiau jis nuvažiavo savo keliais kai kitas žmogus įnešė mergaitę į daktaro ofisą. Ortiz buvo kaltinamas pabėgimu iš nelaimės vietos.

Automobilių Padangos Eina Pardavimui

Chicagoje buvo surinkta 1,430,000 automobilių padangų. Jas supirko Defense Supplies Corporation. Dabar šitos padangos pavedamos dyleriams. Atnaujintos, jos bus parduodamos automobilistams pagal racionavimo planą.

Valstija Pirks Karo Bonus

SPRINGFIELD, Ill. — Illinois valstijos legislatura priėmė bilių, kuris įgalioja įvestuoti esamą valstijos pinigų perteklių į valdžios saugmenes. Gubernatorius Green pasirašė bilių ir bilius tapo įstatymu. Pagal tą bilių Illinois valstijos iždininkas Straton yra autorizuotas nupirkti karo bonų suma $60,340,000.

Burys Jaunų Vyrų Siunčiamas į Kariuomenės Priėmimo Punktą

Marquette Park. — Artimoj ateity iš lokalinės Selective Service Tarybos N. 21, 2517 W. 69th street, priėmimui į kariuomenę siunčiami šie jauni vyrai:

Tony Angelo Gimino
Joseph William Parsons
Joseph Stanley Filipiak
Arthur William Anderson
Joseph John Simon
Alphonse William Cuzelis
Algird Michael Kasparunas
Edward L. Hespen
John Joseph Sheehan
Philip George Weingart
Ralph Anthony Coglianese
Paul Trlak
Charles Volpi
Anthony Francis Caputo
Michael Joe Del Priore
Robert Howard Helmold
James Sheehan
Joseph J. Roza
Joseph Patrick Geraghty
August Ernest Schwer, Jr.
Leonard Otto Moser
Kenneth B. Davidson
Angelo Michael Napolillo, Jr.
James Malvyn Holtry
George Leonard Eifel, Jr.
James Patrick Mulligan
Howard T. Teufel
Roland Ralph Lewis
James Coglianese
Charles James Bailey
William Louis Passo
William Robert Polly
Arthur Henry Bauer
Joseph Paul Baltikas
John Joseph Cleary
Leo Paul Maiewski
Norman Leslie Wells
Robert Harold Lekis
William Francis Noonan
Leonard Albert Nakvos
Kenneth C. Hasnerl
Bruno Walter Zivathauskas
William Joseph Morrissey.

Paduotame aukščiau sąraše kai kurios pavardės yra lietuviškos. Štai jos: Alphonse William Cezelis, Algird Michael Kasparunas, Joseph Paul Baltikas, Robert Harold Lekis ir Bruno Walter Zivatkauskas.

Naujienų Metinis KONCERTAS Vasario 28 d.

Illinois Valstija Neišpirks Karo Bonų Kvotos

Karo bonų "E" kvota Illinois valstijoj sausio mėnesį yra $66,100,000. Iki pereito ketvirtadienio, sausio 28 dienos, valstijos gyventojai išpirko bonų suma $50,000,000. Iki kvotos reikėjo dar išpirkti šešiolika milionų dolerių, o paliko tik keturios dienos jiems išpirkti. Abejojama ar į tas keturias dienas kvota bus pasiekta.

Plunksnos Skiriamos Kariuomenei

William McFetridge, liekanų rinkimo direktorius Chicagos srity, praneša, kad dabartiniu laiku žąsų ir ančių plunksnos skiriamos vien kariuomenei. Jos reikalingos aviatorių drabužiams kaipo pamušalas.

Taigi McFetridge atsišaukia į visus, kurie turi senų ar naujų plunksnų, skirti jas liekanų rinkimo ofisui. Plunksnas galima pasiųsti į liekanų rinkimo ofisą paštu arba atgabenti tiesiai į ofisą adresu 130 No. Wells st., Chicago.

Pavogė 3,920 Svarų Cukraus

Plėšikai įsilaužė į Blue Arrow Transport Lines garažą adresu 3233 Iron st. Iš čia jie išgabeno 3,920 svarų cukraus kurs buvo 28 maišuose.

Cukrus buvo paimtas iš Griffith Laboratories, Inc., 1415 W 37th street, ir buvo skiriamas vežti į Grand Rapids, Mich., Kroger krautuvėms.

Ruošėsi Apleisti Ligoninę, Mirė

Mrs. Jennie Miscaker, 65 metų, 1527½ Lunt, ruošėsi apleisti Michael Reese ligoninę ir grįžti namo. Susijaudino besiruošdama ir mirė. Moteris buvo gydoma ligoninėje kai susižeidė, pagriuvusi namie.

Gaisras Padarė Žalos $200,000

Ketvirtadienį gaisras sunaikino Balaban & Katz teatrų sandėlį adresu 408 North Ashland avenue. Žalos turtui gaisras padarė apie $200,000.

UŽGYRĖ LAISVOS LIETUVOS BANKIETĄ

Amerikos Lietuvių Daktarų Draugija

Draugija savo laikytame susirinkime įvesdino naujus viršininkus.

Sausio 26 d. gražioj Dr. Chas. Svenciško rezidencijoj, 4401 S. Fairfield ave., įvyko Amerikos Lietuvių Daktarų Draugijos pirmas šių metų mitingas. Užbaigus eilinius reikalus pereitų metų prezidentas Dr. B. J. Zubrickas perbėgo visą eilę įvykių ir darbų, kurie daktarų draugijai buvo svarbūs. Nemažas jos narių skaitlius jau tarnauja Dėdės Samo karinėj tarnyboj. Kai kurie neužilgo išeis. Netoli kiekvienas narys padėjo vyriausybei kareivių rekrutavime. Lietuviai daktarai vien tik Chicagoj yra nusipirkę karo bonų už keliolika tukstančių dolerių. Tarp draugijos narių yra draugiška nuotaika ir vienas kito pagarba. Turėta mitinguose paskaitų ir pasišvečiavimų. Visi sumanytieji parengimai įvyko ir pasisekė.

Po to prezidentas pakvietė šių metų valdybą užimti savo pareigines vietas ir palinkėjo jai geriausio pasisekimo.

Dr. A. Montvidas kaipo šių metų prezidentas, galima sakyti, tarė žodį už visą šių metų valdybą, pasidžiaugdamas buvusių viršininkų darbais ir asmenybėmis ir pažadėdamas, kad pirmoj eilėj bus narių draugingumas, tolerantiškumas ir vengimas ambicinių kivirčų. Taipgi bus bandyta visų kolonijų lietuvius daktarus gauti nariais. Po to jis pakvietė mitinge esančius prie vaišių, kurias jam gabiai ir su dideliu darbštumu padėjo paruošti Dr. Svenciškas ir jo žmona. Viešėta iki pat ryto.

Šiemet valdybą sudaro: prezidentas Dr. A. Montvidas, busimų metų prezidentas Dr. Chas. Svencickas, sekretorius Dr. A. Prusis, iždininkas C. Z. Vezelis

—Daktaras

Vyrai North Sidėje

Chicagos Lietuvių Vyrų Choras sausio 31 d. lankosi Northsidėje, J. Grigaičio svetainėje, 3800 Armitage Ave. Rengia šaunų bankietą pagerbimui savo senų ir nenuilstančių scenos darbuotojų. Kiek girdėti, bankietas bus gana skaitlingas, linksmas bei draugiškas.

Bilietai yra platinami po visą Chicagą, tat tikimasi susilaukti skaitlingo burio Vyrų Choro draugų, rėmėjų ir šiaip gerų lietuvių. Ponia Grigaitienė žada pagamintu gerą vakarienę, ir galima tikėti, kad pagamins, nes jau praeitis parodė jos gabumus tame darbe.

Įžanga tik vienas doleris. Jeigu kas nesuspėjot nusipirkti bilietą iš anksto, tai vis tiek atvažiuokit ir busit aprupinti svetainėje visu kuo.

Bankietas prasidės 5 val. vakare. Iki pasimatymo.

—Northsidietis

REMKITE TUOS, KURIE GARSINASI "NAUJIENOSE"

Vasario 16 d. 1918 metų po visą pasaulį kyla šukis "Musų Tėvynė Lietuva laisva ir nepriklausoma!"

Vasario 14 d. 1943 m. į Orchestra Hall susirinks tukstantinė minia išklausyti Dr. Carl Hambro, buvusio Tautų Lygos Pirmininko... Padaryti naujų pasiryžimų vieningiau dirbti tėvynės laisvinimo darbą! Prasidės 2:00 val. p.p. Kalbės Majoras Edward J. Kelly ir keletas kitų žymesnių kalbėtojų.

Susirinkime, brangus lietuviai, ir aiškiai pasauliui parodykime, kad gyvybėmis iškovotos nepriklausomybės teises ginsime.

Bankietas.

Po garbingo užbaigimo šios konferencijos Lietuvių Demokratų Lyga pasiryžo surengti Laisvės Lietuvos Bankietą Palmer House viešbučio "Red Lacquer" rume. Kad užtikrinus visuomenę, jogei lietuviai demokratai interesuojasi savo tėvų gimtąja šalimi, kad Demokratų Lyga vienybėje dirba Lietuvos išlaisvinimo darbą... šiame bankiete kalbės Mėras Edward J. Kelly. Kalbės Illinois Senatorius Scott Lucas ir kiti kongreso atstovai. Iš jų (per rezoliuciją, kurią susirinkę įteiks) bus reikalaujama, kad Lietuva butų pripažinta kaipo "Alijantė!" Kad parvykus jiems į Washingtoną, į kongresinį rekordą butų įtrauktas Lietuvos Nepriklausomybės atsteigimo troškimas, į kurį atsiliepė ir kurio maldauja Amerikos lietuviai.

Bankieto rengimas tuojau atrado pagyrimo konsulo Dr. Petro Daužvardžio, redaktorių Dr. Pijaus Grigaičio, Leonardo Šimučio ir visos Chicagos miesto tarybos.

Visuomenė yra nuoširdžiai kviečiama atsilankyti popietyje į Orchestra Hall; po šio suėjimo, nevažiuoti namo, bet atsilankyti į Palmer House, Red Lacquer rumus, ir ten pasilikti labai gardžiai vakarienei, išklausyti senatorių ir kongresmenų pareiškimų Lietuvos laisvės labui, gerėtis puikiai surengtu programu ir po to smagiai apsisukti prie lietuviškų šokių... Nes tiek atlikus savo tėvynės labui, bus ir kam linksmintis. Bus tai istorinis bankietas. Komisija tikisi aplaikyti ir žodį nuo Amerikos Prezidento Roosevelto šioje Lietuvos pavergimo valandoje.

Rezervacijas į bankietą galite užsakyti telefonu PROspect 4050. Jei norite dalyvauti ir prisidėti prie Lietuvos laisvinimo ir jos vergijos pančių sutriuškinimo, patriotingai atsilankyk į Orchestra Hall sekmadienį popiet kaip 2:00 val., o vakare lygiai 7-tą Lukite Palmer House viešbutyje... Laisvos Lietuvos Bankiete. Asmeniui $3.50.

—Amerikos Lietuvis Patriotas

Vienas Kalinys Nušautas, Du Pašauti
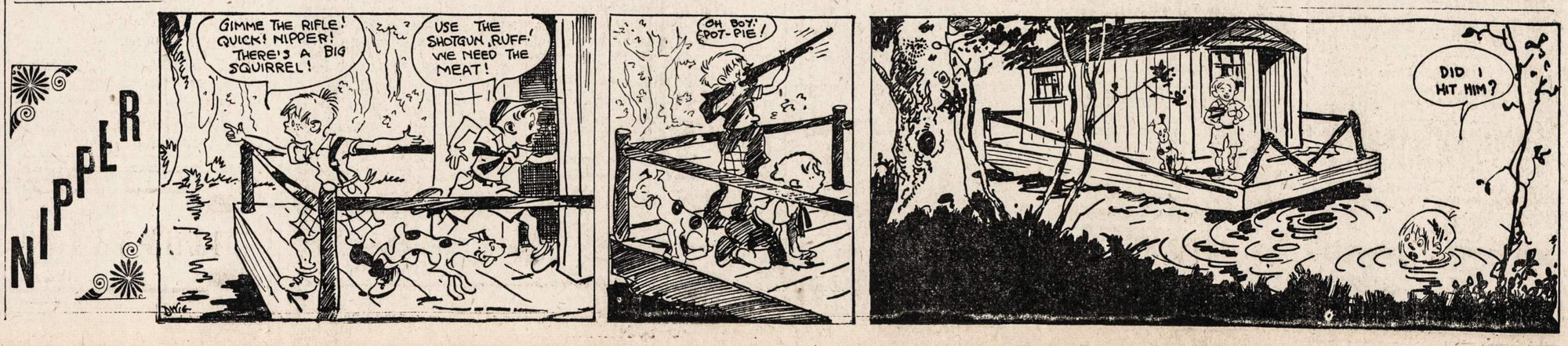
WAUPUN, Wis. — Iš valstijos kalėjimo šiame miestely penktadienį mėgino pabėgti keturi kaliniai. Kalėjimo sargai nušovė vieną kalinį, pašovė kitus du ir vieną suėmė sveiką.