The First and Greatest Lithuanian Daily in America
NAUJIENOS
THE LITHUANIAN DAILY NEWS
PUBLISHED BY THE LITHUANIAN NEWS PUB. CO., INC.
1739 South Halsted Street, Chicago, Illinois
Phone CANal 8500
Pirmas ir Didžiausias Lietuvių Dienraštis Amerikoje

NAUJIENOS
THE LITHUANIAN DAILY NEWS
Entered as second-class matter March 7, 1914 at the Post Office at Chicago, Ill., under the Act of March 3, 1879

The First and Greatest Lithuanian Daily in America
NAUJIENOS
THE LITHUANIAN DAILY NEWS
PUBLISHED BY THE LITHUANIAN NEWS PUB. CO., INC.
1739 South Halsted Street, Chicago, Illinois
Phone CANal 8500
Pirmas ir Didžiausias Lietuvių Dienraštis Amerikoje

VOL XXX | Kaina 3c | Chicago, Ill., Ketvirtadienis, Vasario-February 4 d., 1943 | No. 29

GUADALKANALO SRITY EINA LAIVYNŲ KOVA

SALOMONŲ VANDENYSE TEKS VESTI ILGA IR SUNKI KOVA, SAKO KNOX

J.V. aviacija bombarduoja japonų laivyno bazes ir priešo kariuomenės centrus

— WASHINGTON, D. C., vas. 3 d. — Guadalkanalo salos vandenyse prasidėjo karo laivų ir aviacijos kova, šiandien vakare paskelbė laivyno departamentas. Amerikos ir japonų karo laivai stengiasi užimti pozicijas, pasakė pranešėjas.

WASHINGTON, D. C., 3 d. — Paskutiniai laivyno departamento pranešimai aiškiai rodo, jog Salomonų vandenyse vystosi labai didelis laivynų mušis.

Iki šiam metui dar neįvyko didesnio susirėmimo, šiandien pareiškė laivyno sekretorius Frank Knox, bet vienas ir antras laivynas atydžiai seka priešo judėjimus. Įvykę susirėmimai galima skaityti tiktai paprastais atskirų laivų bandymais, pridurė sekretorius.

Praeitos savaitės gale japonų laivynas išplaukė į pietinę Salomonų salyno dalį. Atrodė, kad priešas ruoštųsi dar kartą bandyti atimti amerikiečių paimtas salas. Iki šiam metui japonai nedrįso pradėti kovos.

Japonų valdžia paskelbė kelis pranešimus apie tariamus laivyno mušius, bet iki šiam metui tokių mušių neįvyko. Japonų pranešimai buvo padaryti vien tiktai žinių gaudymo sumetimais, paaiškino Knox.

Laivyno sekretorius pabrėžė, kad Salomonų vandenyne amerikiečiams dar teks vesti labai ilga ir sunki kova su priešais. Priešo laivynas dar nesumuštas ir teks ilgai su juo kovoti.

Amerikiečiai įsistiprino Guadalkanalo saloje. Japonų kariuomenės daliniai dar randasi saloje, bet amerikiečiai dominuoja visas salos apylinkes. Hendersono aerodromas duoda galimybės ne tiktai gintis, bet ir pulti priešo pozicijas.

Amerikos aviacija paskutinių dviejų savaičių laikotarpyje be pertraukos bombarduoja japonų laivyno ir aviacijos bazes. Gen. MacArthur vadovybėje esą lėktuvai padeda naikinti priešo bazes Bougainville srityje.

Laivyno vadovybė prieš porą savaičių patyrė apie japonų karo laivų koncentracijas. Amerikos žvalgai atydžiai seka japonų laivyno judėjimą ir, reikia manyti, amerikiečiai nebus užklupti nepasiruošę.

Sekr. Knox pastebėjo Australijos spaudos nepasitenkinimą dėl neįvykdyto vizito. Australiečiai butų norėję, kad sekr. Knox iš Guadalkanalo butų užsukęs į Australiją. Knox sako, kad jis kelionėje prabuvęs tris savaites ir negalėjęs josios dar ilgiau užtęsti.

VOKIEČIŲ, RUMUNŲ, KROATŲ DIVIZIJOS SUNAIKINTOS, PRIPAŽĮSTA NACIAI

Sovietų kariuomenė paėmė Korenkovskaja, Nižne Duvanka ir Pokrovskoje stotis

BERLYNAS, Vokietija, vas. 3 d. — Šeštoji vokiečių armija, kuriai vadovavo maršalas Paulus, buvo priversta pasiduoti žymiai stipresnėms priešo jėgoms, šiandien paskelbė vokiečių štabas.

Kovoje žuvo viena vokiečių aviacijos divizija, dvi rumunų divizijos ir viena kroatų divizija.

Šių divizijų pasipriešinimas davė galimybės vokiečių karo vadovybei imtis apsaugos priemonių kitose fronto srityse, sako štabas.

Vokiečių aviacija negalėjo atgabenti pakankamai karo medžiagos apsuptiems nacių daliniams. Vokiečių vadovybė atmetė du rusų pasiulymus pasiduoti, sako vokiečių štabas.

Goebbels uždarė šokių centrus

BERLYNAS, Vokietija, vas. 3 d. — Propagandos ministeris Goebbels įsakė keturioms dienoms uždaryti visus Vokietijos pasilinksminimo centrus.

Vokiečių valdžia ėmėsi šio žingsnio Stalingrado fronte žuvusiems kareiviams pagerbti.

Stalinas sveikina marš. Voronovą

MASKVA, Rusija, vas. 3 d. — Premjeras Stalinas pasiuntė maršalui Voronovui ir generolui Konstantinui Rokossovskiui sveikinimą už vokiečių kariuomenės likvidavimą Stalingrado fronte.

Vyriausiuoju pietų fronto komandierium skaitosi maršalas N. N. Voronov, o kovos lauko komandierium gen. Rokossovsky.

Sovietų spauda sako, kad rusams pavyko paimti nelaisvėn 91,000 kareivių. Suimti vokiečių karininkai Stalingrado mušį lygina Verduno mušiams.

— Buvęs Austrijos kancleris Kurt Schuschnigg dabartiniu metu gyvena Zehlendorfe, Berlyno priemiestyje. Kartu su juo gyvena žmona ir sunus.

— Generolas Čankaišekas tuo tarpu nesirengia vykti Washingtonan.

ORAS

Šaltas, snigs.

Saulė teka — 8:00; leidžiasi — 6:09.

★ Lėktuvų Mūšis Pacifike ★

(Courtesy Free Press — Detroit)

Amerikos lėktuvas A-20 šauja į japonų lėktuvus mūšyje netoli nuo Lae, Naujojoje Ginėjoje.

AMERIKIEČIAI STENGIASI ATKIRSTI VOKIEČIUS PIETŲ TUNISIJOJ

Koelne britų lakunai dviejų tonų bombomis puolė vokiečių karo pramonės centrus

SĄJUNGININKŲ ŠTABAS Š. Afrikoj, vas. 3 d. — Amerikos kariuomenės daliniai vakar paėmė Sened miestelį ir įsistiprino mylios atstumoje į rytus nuo Makhnassy, šiandien paskelbė štabas.

Amerikos kariuomenė deda pastangas pasiekti jurą Gabes srityje ir atkirsti pietų Tunisijoj esančius vokiečius.

Amerikiečiai du kartus puolė nacių pozicijas Faid tarpeklio srityje, bet nepajėgė išmušti priešo.

Montgomery artėja prie Tunisijos

KAIRAS, Egiptas, vas. 3 d. — Gen. Montgomery vadovaujama kariuomenė šiandien paėmė Zelten miestelį, kuris randasi tiktai 20 mylių atstumoje nuo Tunisijos sienų, šiandien paskelbė britų štabas.

Pryšakiniai britų kariuomenės daliniai randasi Pisida srityje, kur vyksta susirėmimai su gen. Rommelio armija.

Gen. Montgomery armija ruošiasi pulti vokiečių apkasus Tunisijos pasienyje.

Sugriautos Diesel motorų dirbtuvės

LONDONAS, vas. 3 d. — Praeitą naktį britų aviacija Koelno mieste ir jo apylinkėse išmetė 100 dvi tonas sveriančių bombų, šiandien paskelbė aviacijos ministerija.

Bombardavimas įvykdytas 20 minučių laikotarpyje, viena didžioji bomba krito kas 12 sekundžių.

Britams pavyko išgriauti Diesel motorų dirbtuves, Deutz Mauser dirbtuves. Viena dviejų tonų bomba išgriauna ištisą miesto bloką.

Giraud vykdo sąjungininkų nutarimus

ALŽIRAS, vas. 3 d. — Gen. Giraud informavo prancuzų imperijos tarybą apie sąjungininkų pasitarimus Casablankoj.

Taryba nutarė paskirti penkių asmenų komisiją, kuri peržiurės nuo valdžios darbo atstatytų prancuzų bylas.

Atstatytus masonus komisija sugražins į anksčiau turėtas vietas.

Blumo sunus koncentracijos stovykloj

NEW YORK, N. Y., vas. 3 d. — Patirta, kad artilerijos kapitonas Robert Blum, prancuzų socialistų lyderio Leono Blumo sunus, padėtas į specialią koncentracijos stovyklą.

Robertą Blum vokiečiai paėmė nelaisvėn 1940 metais ir kurį laiką jį laikė kartu su kitais belaisviais.

Dabar Robert Blum perkeltas į šalią Luebecko esančią stovyklą, kur laikomi didžiausi nacizmo priešai.

William Green aplankė prezidentą

WASHINGTON, D. C., vas. 3 d. — AFL prezidentas William Green ir CIO prezidentas Ph. Murray šiandien lankėsi pas prezidentą Rooseveltą ir įteikė darbininkų unijų pageidavimus.

Unijų lyderiai nori, kad valdžia įvestų visų produktų paskirstymą ir nustatytų produktų kainas.

Jeigu valdžia nesiims šių priemonių, tai darbininkai bus priversti reikalauti aukštesnių algų. Darbininkai nepajėgs mokėti aukštų kainų su žemomis algomis.

— Amerikos ambasadorius Standley iš Maskvos išskrido į Kuibyševą.

— Britų valdžia traukia teisman 8 vokiečius ir 5 braziliečius. Juos kaltina šnipinėjus vokiečių naudai.

— FBI agentai Los Angeles mieste areštavo vokiečių Bundo lyderį ir Hitlerio asmenišką draugą Karl Hein.

Vėliausios Naujienos

— Rene Masigli, gen. de Gaulle šalininkas, tapo paskirtas gen. Giraud padejėju šiaurės Afrikoj. Gen. Bergeret, buvęs gen. Giraud padejėju, pašalintas iš šių pareigų dėl fašistinių įsitikinimų.

— Kongreso komitetas nutarė dar dviem metams pratęsti Dies komiteto veiklą.

— Orleane padegta didelė anglies atsarga, kuri buvo paskirta išvežti Vokietijon.

— Sovietų kariuomenė puola vokiečius Rostovo fronte. Puolimas vedamas trims frontais. Rusai tikisi apsupti apie 150,000 vokiečių Kaukazo fronte.

— Berlyno radijas nutraukė žinių siuntimą. Manoma, kad britų ar Amerikos aviacija vėl bombarduoja Vokietiją.

— New Yorke FBI agentai areštavo didelę sukčių gaują, kuri pardavinėjo vogtus daiktus. Suimti keli Broadway pasilinksminimo namų savininkai.

— Tunisijoj sąjungininkų kariuomenės smarkiai puola vokiečių pozicijas.

1944 METAIS VALDŽIOS MOKESČIUS REIKS DVIGUBINTI, SAKO R. PAUL

Britų-turkų karo vadų pasitarimai veikia Europos nuotaiką, sako šveicarų spauda

WASHINGTON, D. C., vas. 3 d. — Norint išrinkti prezidento Roosevelto rašte kongresui paminėtas sumas, ateinančiais metais teks padvigubinti visus dabar renkamus arba planuojamus rinkti mokesčius, pareiškė kongreso komitetui Randolph Paul, finansų departamento tarėjas.

Prezidentas reikalauja išrinkti mokesčiais iš gyventojų 16 bilijonų dolerių. Kongresas gali skirstyti šias sumas kaip nori, vistiek pinigas reikės rinkti iš atskirų individų, tvirtina Randolph Paul.

Finansų departamentas pataria netikėti nepagrįstais gandais esą šiais metais nereikėsią mokėti mokesčių iki kovo 15 dienos. Jeigu kongresas ir pravestų planuojamus įstatymus, tai vistiek praeitų metų mokesčius reikėtų sumokėti valdžiai. Naujai uždėti mokesčiai butų priedu prie praeitų metų mokesčių.

Europa žino apie derybas Turkijoj

BERNAS, Šveicarija, vas. 3 d. — Visoje Europoje padarė labai didelės įtakos britų ir turkų karo vadų pasitarimai, šiandien skelbia šveicarų spauda.

Vokiečiai skelbia, kad sąjungininkai prižadėjo turkams Dodekaneso salas, jeigu jie atiduos savo aviaciją britų vadovybėn.

Dauguma yra įsitikinusi, jog jau atėjo laikas turkams prisidėti prie sąjungininkų, nes "ašies" pavojus mažėja.

Adanoj nepasirašyta jokia sutartis

ANKARA, Turkija, vas. 3 d. — Britų ambasadorius Knatchbull Hugessen šiandien pareiškė spaudai, kad Adanoj nepasirašyta jokia sutartis tarp britų ir turkų.

Turkija ir toliau gali laisvai veikti, kaip ji veikė iki šiam metui.

Britų ambasadorius, norėdamas apgauti "ašies" šnipus, apsirengė medžioklės drabužiais ir išvažiavo. Vokiečiai su italais nieko nežinojo apie konferenciją, kol turkai nepaskelbė spaudoj.

Iš Marselio išvežti 60,000 prancuzų

MADRIDAS, Ispanija, vas. 3 d. — Iš Marselio 15,000 prancuzų išvežta į koncentracijos stovyklas, o 45,000 išvaryti iš miesto, rašo Ispanijos laikraščių korespondentai iš Paryžiaus.

Vokiečių kariuomenė buvo priversta padėti prancuzų policijai išvalyti uosto dalį nuo neištikimų elementų, rašo ispanų spauda.

Susirinko Pacifiko karo taryba

WASHINGTON, D. C., vas. 3 d. — Šiandien susirinko Pacifiko karo taryba, kurią prezidentas Roosevelt informavo apie Casablankos nutarimus.

Casablankoj nutarta kada ir kurioje vietoje pulti Europą, pietuose, šiaurėje ar vakaruose.

N. Zelandijos ministeris sako, kad vakarų Afrikoj buvo aptarti labai svarbūs klausimai.

ŠIOS DIENOS KARO VEIKSMAI

RUSIJOJ: Sovietų kariuomenė išnaikino vokiečių pasipriešinimo punktus Stalingrado fronte. Rusai paėmė kelias stotis Kaukazo ir Rostovo frontuose.

SALOMONŲ VANDENYSE: Vystosi Amerikos ir japonų karo laivų kova. Įvyko keli susirėmimai su atskirais laivais. Amerikos aviacija bombarduoja japonų bazes.

BURMOJE: Britų aviacija puolė japonus Rathedaung ir Akijabo srityse.

VOKIETIJOJ: Britų lakunai 20 minučių laikotarpyje išmetė 100 dviejų tonų bombų Koelno srityje.

TUNISIJOJ: Amerikos kariuomenės daliniai puola vokiečius Makhnassy fronte. Britai puola Roba srity.

LYBIJOJ: Gen. Montgomery armija artėja prie Tunisijos. Britai užėmė kelis naujus kaimelius.

Giraud paleido 9 suimtuosius

ALŽIRAS, vas. 3 d. — Prancuzų valdžia šiandien paleido 9 asmenis, kurie buvo areštuoti sąryšy su adm. Darlano nužudymu, šiandien spaudai paskelbė gen. Giraud.

Kai kurie paleistieji glaudžiai bendradarbiavo su sąjungininkais, kai Amerikos ekspedicija atvyko į Afriką.

Du asmenys tebelaikomi kalėjime, jie bus teisiami. Imperijos taryba svarstė apie santykius su gen. de Gaulle judėjimu.

Naujienų Raštinės VALANDOS
★
kasdien nuo 8 val. ryto iki 8 val. vakaro.
★
ŠEŠTADIENIAIS
tiktai iki 4 val. popiet.
★
SEKMADIENIAIS
bus uždaryta.
★
Apgarsinimus telefonu
CANAL 8500
galit priduoti sekmadieniais nuo 4 iki 6:30 popiet.
"NAUJIENŲ" ADM.

MOTERŲ SKYRIUS
WOMEN'S SECTION

PUBLISHED EVERY THURSDAY — EINA KĄS KETVIRTADIENĮ

ĮSTEIGTAS • MARIJOS • JURGELIONIENĖS ★ ★ ★ Redaguoja: NORA M. GUGIS

ĮDOMUS FELLOWSHIP HOUSE METINIS SUSIRINKIMAS

ŠI ĮSTAIGA PRADEDA SAVO 48-tų METŲ DARBUOTĘ

Prieš kelias dienas turėjau malonumo dalyvauti Fellowship House Board of Trustees ir Board of Managers metiniame susirinkime. Čia turėjau progos ne tik susipažinti su tais asmenimis, kurie per eiles metų teikia savo materialę bei moralę paramą, kad ši įstaiga galėtų tęsti savo kilnų darbą, bet ir giliau pažinti paties Fellowship House veiklą.

Kadangi Fellowship House randasi Chicagos didžiausioj lietuvių kolonijoj — Bridgeporte — aišku, kad lietuviai nemažai naudojasi tomis puikiomis progomis, kurias ši įstaiga nemokamai teikia.

Netoli pusė šimtmečio tarnavimo žmonėms.

48-ti metai nepertraukiamos veiklos apylinkės žmonių gerovei, jaunų ir suaugusių lygiai, yra rekordas, kuris iššaukia pasigerėjimo ir pagarbos.

Žinoma, susirinkime buvo įvairių ir įdomių raportų, bet įdomiausias tai Mrs. Alice M. Mauck, kuri jau ilgus metus veda reikalus pačioj įstaigoj.

"Pradėjome šiuos metus su idėja, kad geriausias patarnavimas gali buti pateiktas apylinkės šeimoms laikantis, kaip daugiausia galima prie normalės programos", pradėjo Mrs. Mauck. "Tokia mūsų programa nuolatos talpino mokinimą to gyvenimo kelio, dėl kurio apsaugos šios dienos turėjo sutikti permainas. Vyresnieji vaikai cina į ginkluotą tarnybą, tėvai ir vyresnės mergaitės turi ilgesnes darbo valandas, dažnai besikeičiantis ir naktinis darbas susirupinimas ir nuovargis namų atmosferoje.

"Todėl", tęsė Mrs. Mouck, "daug pastangų reikėjo įdėti, kad butų galima turėti reguliarę, normalę veiklą šiame 'Bendrystės Name'! Žinoma, kad klasės rankų darbų, dramos, siuvimo, virimo, knygyno ir taip toliau, bus tęsiamos, nors buvo truputį mažesnės skaičiuje.

Karui prasidėjus, Fellowship House klubai pajautė atmainą, dvi vyresniųjų vaikų grupės išvyko į karitomenę, tuo tarpu vyresnės mergaitės, nors dar tik aukštojoj mokykloj, negali susirinkti iš priežasties naminių darbų. Bet du mišrųs klubai vis dar gyvuoja, ir juose vadovauja moterys.

Fellowship House Klubas, dėdamas pastangas palaikyti normališką veiklą, turėjo rupintis, kad prisidėti ir prie karo pastangų. Įstaiga buvo naudojama dėl blokų ir zonų susirinkimų (pati Mrs. Mauck yra "air raid warden"). Buvo įsteigtos pirmos pagalbos klasės ir atsidarė Raudonojo Kryžiaus produkcijos vienetas. (Beje, šis R. K. vienetas dirba Fellowship patalpose kiekvieną popietį arba vakarą dirbant šį R. K. darbą. Visos moterys kviečiamos dalyvauti).

Lietuvaitė pilietybės klasės mokytoja per aštuonis metus.

Anglų ir pilietybės klasės susirenka du popiečius per savaitę. Musų pačių lietuvaitė, p-lė Euphrosine Mikužiutė, jau užbaigė aštuonis metus kaipo vedėja pilietybės vakarinės klasės. Šis irgi geras rekordas lietuviams.

Tikrai geras kaimynas.

Budamas geras kaimynas ir teikdamas įvairybę patarnavimų, Fellowship House yra prašomas visokios pagalbos, kurią, pagal savo geriausią išgalę, visuomet suteikia. Reikia išpildyti visokios aplikacijos, raportai, interpretuoti dokumentai, etc., etc.

Prie Fellowship House yra ir Moterų Klubas, kuris atlieka daug gražaus darbo palaikyme šios darbuotės, ir Mrs. Mauck atidavė joms visą priklausomą kreditą už jų pasišventimą ir pastangas.

Pravartu čia bus pažymėti, kad per pereitus metus Fellowship House Klubas turėjo devynias grupes mergaičių, kurios mokėsi rankų darbo, siuvimo, virimo, šokių ir t.t. Tos grupės turėjo 241 sesiją.

Buvo devynios grupės vaikų, kurie mokėsi virimo, sporto (vasarą) ir t.t. Tos grupės turėjo 235 sesijas.

Mišrių grupių buvo 39. Jos mokėsi vaidybos, liaudies šokių, muzikos ir t.t. Tos grupės turėjo 1,112 sesijų.

Pagaliau buvo 1 grupių augusių, kurie mokėsi pilietybės, anglų kalbos, pirmosios pagalbos, siuvimo ir išsiuvinėjimo, etc.

Tik dviejų aukštų namelis

Fellowship House yra tiktai paprastas, dviejų aukštų, švarus namelis ant 33-čio place, su kukliais įrengimais ir gera skaitykla.

Bet jis nesaumylingai dalinasi savo kilniu dosnumu su visais tais, kurie nori naudotis jo gerumu. Jis yra viskas, ką jo vardas savyje talpina "Fellowship". —Nora Gugis

Detroit, Mich.

Iš lietuvių moterų veiklos.

Kada prieš kiek laiko kilo sumanymas pas musų moteris pasekti chicagietes ir pradėti megsti kaldras Raudonajam Kryžiui, tai sausio 5 d. ponia Motuzienė sušaukė į savo namus valdybos susirinkimą ir įgalioja B. Keblaitienę, kad ji pasikviestų ir tas moteris, kurios sutinka prisidėti prie mezgimo. Tuo pačiu laiku prašė užpirkti vilnų, kad butų užtektinai tokiai kaldrai padaryti. O pinigai, sako, bus sukelti vėliau. Taip ir buvo padaryta. Kai susirinkome ponios Motuzienės namuose, tikrai nustebau tų darbščių moterų entuziazmu. Vienos deda pinigus dėl vilnų, kitos dalinasi vilnomis, prižadėdamos po savaitės grąžinti numegstą savo dalį. Vėliau P. Motuzienė visas gražiai pavaišino, o Dr. J. Sim su žmona užprašė, kad tokį vakarą susirinktumėme pas juos su mezginiais. Bet mes paaiškinome, kad megsti galima kožnai savo namuose, tik kai reikės susiuti į kruvą, tai tada reikalinga sueiti. Dr. ir ponia Sim sutiko, kad pas juos butų ta sueiga dėl siuvimo, ir sausio 19 d. visos mezgėjos susirinkome į labai gražią ir jaukią Dr. Sim rezidenciją, kur sudėjom tuos 96 žmotelius į vieną kruvą, iš ko pasidarė labai graži kaldra. Tada p. Sim apsiėmė apmegsti tą kaldrą aplinkui, kad atrodytų tikrai užbaigta ir graži. Taipgi mezgėjas pavaišino su gardžia vakariene, ir skirstėmės patenkintos atliktu savo darbu.

Sausio 28 turėjom R. Kryžiaus lietuvių moterų skyriaus susirinkimą, į kurį p. Sim atvežė tą kaldrą visai užbaigtą. Parodėm kitoms narėms. Visos labai džiaugėsi ir mezgėjoms išreiškė padėką ir įgaliojo valdybos nares nunešti tuojau į R. K. skyrių, — tegul jie sunaudoja, kur bus reikalas, pagal geriausią nuožiurą.

Taipgi turiu tarti širdingą ačiu moterims, kurios taip nuoširdžiai mano tam sumanymui pritarė ir padėjo visais budais. Pirmiausia ačiu mezgėjoms M. Strazdienei, R. Miknienei, N. Padulskienei, V. Matuzienei ir M. Sim. Ačiu ir toms, kurios prisidėjo pinigais dėl vilnų, butent, V. Motuzienėi, N. Padulskienei, O. Wilkienei, A. Ambrozienei, M. Kučinskienei, M. Strazdienei, O. Juzienėnei, A. Kulešienei, M. Sim, M. Brazauskienei, M. Petrikienei, R. Miknienei, L. Balčunienei, T. Strazdienei, J. Juodvalkienei, B. Keblaitienei ir K. Šalaviejus.

Dar kartą tariu visiems didelį žemaitišką ačiu už jusų nuoširdumą ir paramą Raudonojo Kryžiaus darbuose ir turiu vilties ir pasitikėjimo dėl jusų vieningumo ir ant toliau.

B. Keblaitienė

Šiurpųjį vakarą

★

Kai šiurpųjį vakarą kartais
siela neberanda, kur veržtis,
vėl klykauja, rodos, ties vartais
išvytas jau vasaros karštis.

Ir noris pravirkti su pakelės
beržu.
Su juo vėliai vasarą atmeni,
kai budavo jo ir manęs nieks
nevaržo...
O šiandien . . . lyg skaldytum
akmenį.

Bet kągi? Neverk, žaliakasi.
Mėginkime dalią dar kartą.
Tu vėliai gal vasarą rasi,
ir man dar ne visa apkarto.

Žinai? Dar ne visas gyvenimas
kartinas.
Nors, tiesa, gerokai jau širdį
sudilgė.
Už vartų vėl klykdama vasara
artinas,
pabaigus žingsniuoti užkeiktąjį
ilgį.

Gražina Tulauskaitė

PARENGIMAI

Amerikos Raudonojo Kryžiaus Lietuvių Moterų skyrius rengiasi prie dviejų parengimų šį mėnesį. Vienas — tai ims dalyvumą Lietuvos 25 metų nepriklausomybės apvaikščiojime vasario 14 d., kuris įvyks Lietuvių svetainėje. O kitas tai bus vakaras R. K. naudai vasario 27 d. Miltono svetainėje. Tai bus šokių ir kortų vakaras su užkandžiais. Abiems parengimams yra smarkiai platinami tikietai ir galima tikėtis gerų pasekmių. Praeitame susirinkime buvo išrinkta komisija R. K. vakarui vasario 27 d., butent, V. Motuzienė, M. Sim ir A. Butinienė. Visos gabios ir sumanios moterys. Jos žinos, kaip publiką sutraukti ir gardžiai pavaišinti, kaip paprastai musų R. K. moterys daro.

Skyriaus susirinkimai įvyksta kas mėnesį paskutinį ketvirtadienį. Sekamas susirinkimas bus vasario 25 d., 8 val. vakaro, Lietuvių svetainėje.

B. Keblaitienė, koresp.

MUSŲ UOLI BENDRADARBĖ

Salomėja Čerienė-Mulks apleido Chicagą.

Praeitą sekmadienį teko atsisveikinti su ilgų metų artima drauge, ypatingai svarbia lietuvių muzikos šeimos nare, ponia Salomėja Čeriene-Mulks. Prieš kelis mėnesius Salomėja ištekėjo už p. Emerson Mulks, kuris tarnauja Jungtinių Amerikos Valstijų laivyno rezerve, Minneapolis, Minn.

Nuo pat jauniausių dienų Salomėja buvo aktyvi lietuvių visuomenės veikloje, turėdama ypatingai artimus ryšius su muzikos srities darbuotojais. Todėl išvykdama į naująją gyvenimo vietą, Salomėja rupinosi ar ji suras tenais lietuvių, kad galėtų susipažinti su jų veikla ir, be abejo, imti joje dalyvumą.

Tačiau ponia Mulks pasižadėjo neužmiršti ir Chicagos lietuvių, ypatingai šio Moterų Skyriaus, kuriame ji jau antrus metus bendradarbiauja, rašydama Moterų Parašytų Knygų Apžvalgą ir šiaip straipsnius įvairiais klausimais.

Linkime Salomėjai linksmo ir laimingo gyvenimo savo naujoje aplinkumoje. Lauksime jos dažnų atsilankymų musų Moterų Skyriuje. —Nora

SUKAKTIS

CHICAGOS MOTERŲ MUZIKIŲ KLUBAS MINĖJO SAVO 89 METŲ SUKAKTĮ DUODAMAS 700-nį KONCERTĄ

Pirmadienį popiet Chicagos Moterų Muzikių Klubas, daugiausia garbės vertas visų Chicagos muzikalių draugijų (organizacija, kuri yra senesnė net ir už pačią Chicagos Simfoniją) davė savo 700 metinį koncertą Curtiss Hall.

Šis Moterų Klubas buvo suorganizuotas 1875 metais. Tai buvo net 15 metų prieš Chicagos Simfonijos Orkestro įsikūrimą. Originalę grupę sudarė viso penkios moterys, kurios skambindavo dviejų pianų kvartetus. Jų tikslas buvo įnešti aukštesnės kulturos į jų tvirtai augantį ir triukšmingą jauną miestą — Chicagą.

Jos pavadino savo grupę Muzikos Mylėtojų Klubas. Tas vardas buvo žinomas per metų metus, nors tapti jo nare, reikėjo buti profesionale muzikante.

Nenoriai klubas pakeitė savo garbingą vardą į Moterų Muzikių Klubą po to, kai nemažas skaičius profesionalių muzikių tapo jo narėmis.

—o—

Ši organizacija turi gyvą ir džiuginančią legendą ypatoje vienos savo pirmųjų narių. Ji yra Mrs. Anette B. Jones iš Highland Park, kuri dabar yra 96 metų amžiaus. Norėdama, kad Chicaga turėtų viską geriausią muzikoj, Mrs. Jones dėjo pastangas atvežti čionais įžymius pasaulinius artistus ir jaunus muzikus, kurie rodė atcitį.

Sąryšyje su tais 700 koncertų klubas turi rekordą dar 180 artistų recitalių, kurios buvo rengiamos klubo priežiuroj.

Tarp įžymiųjų šių dienų artistų šis klubas parsikvietė į Chicagos koncertų svetaines tokius artistus, kaip Richard Crooks, Jose Iturbi, Scriabine ir Mischa Levitsky. Iš pirmesnių pasaulinių artistų buvo ugningas jaunas Paderewskis, su aura rausvai auksinių plaukų ir žavinga poezija savo pirštuose. Buvo Maude Powell su smuiku, kuris dainavo, lyg paukštis. Buvo ir šiltos širdies Schuman-Heink, ir kilnaus balso Nordica, kad paminėti tiktai kelis tų didžiųjų artistų.

Prisimindama savo senuosius laikus Mrs. Jones sako: "Už kelių metų po klubo įsisteigimo Theodore Thomas (įsteigėjas ir pirmas vedėjas Chicagos Simfonijos) atvyko Chicagon apsigyventi. Chicagos Simfonijos Orkestras buvo didžiausia inspiracija musų klubui, ir mes buvome tarp daugiausia entuziastiškų klausytojų jos koncertuose.

"Mes, įsteigėjos, pildydamos dviejų pianų kvartetus, dabar studijavome orkestro programos aprašymus. Girdėdamos, kad Schirmer Music Library, New Yorke, turi cirkuliuojantį muzikos knygyną, mes tuojau tapome jo prenumeratorės. Mokėdamos $12 kiekvieną metą už šią privilegiją, mes galėjome laikyti iš tenais gautą muziką per visą mėnesį.

"Aš pati buvau viena pirmųjų okupantų Fine Arts patalpose, ir pasirinkau studiją iš "blueprint".

Pasirodo, kad moterys vaidina labai svarbią rolę Chicagos muzikaliam gyvenime ne tik dabartiniu laiku, bet jau netoli visą šimtmetį.

KANADOS MOTERYS

Grožio salionuose prasidėjo vajus pardavinėjimo Kanados karo taupymo ženklelių (stamps). Šis vajus prasidėjo sausio 11 d. ir tęsis ištisus metus su tikslu išparduoti už 1,500,000 dolerių ženklelių.

Montrealo salionai prašoko torontiečius ant $8,000 vertės išparduotų ženklelių, bet manoma, kad Torontas nepasiduos, nes šiems karo tikslams Torontas labai dosnus.

Kitas vajus.

Toronto "Womens' Voluntary Service" ieško 350 pasiaukojančių moterų, kurios galėtų pašvęsti nors kiek laiko, — pusdienį ar keletą valandų — pardavinėjimui karo ženklelių penktadieniais ir šeštadieniais krautuvėse. Jeigu rastųsi lietuvių moterų ar merginų, kurios galėtų kiek laiko pašvęsti šiam reikalui, kreipkitės į W.V,S Centre, 79 Queen st. E., nuo 9 iki 5 kasdien. Šis vajus tęsis vieną mėnesį, pradedant vasario 5 d.

Moterys visur.

Darbai, kurie buvo dirbami vyrų kasdien, daugiau ir daugiau yra moterų užimami. Neatsižvelgiant į darbų sudėtinumą, moterys pajėgia juos padaryti.

Dabartiniais laikais oras ir jo atmainos yra svarbus ir labai slėpiamas karo įrankis; orą stebi per ištisas 24 valandas kas dieną, ir tą taip komplikuotą darbą šiandien moterys ir kariškose įstaigose užima.

Šis darbas nėra vien raštinėje atliekamas — oro bei vėjo tyrinėjimus prisieina atvirame ore daryti, kas sudaro daug apsunkinimo bei nepatogumo per lietų, šaltyje ir tam panašiai.

Moterys šiais laikais yra taip užsikrovę darbais, kad jos vertos tiek pagarbos, kaip ir kareiviai.

Žinoma, dirbti ir karo lauke buti yra du skirtingi dalykai, nepalyginami pavojaus atžvilgiu, vienok moterys dirba daugiau, negu jų sveikata turėtų panešti.

Moterys nori visada pasidabinti, kas daug laiko užima, ilgas valandas praleidžia darbe, o grįžę į namus dar turi visą ruošą padaryti, už ką reikia toms moterims kreditas atiduoti. Turėtų miestas sąrašus turėti tokių dirbančių moterų, kurioms netekus sveikatos ar nelaimei ištikus šalis už jas pasišventimą tinkamą pagalbą duotų. —Stella

PARODA

Nuo karo pabėgusių vaikučių tapybos ir braižymo kurinių paroda.

Pabėgėlių vaikų tapybos ir braižymo kurinių skyrius yra steigiamas Gallery of Art Interpretation, ir bus rodomi kuriniai nuo vasario 4-tos dienos iki balandžio 1 d. Art Institute, vidurmiestyje.

Paveikslai yra kuriniai ispanų, anglų, francuzų, kiniečių ir žydų vaikų, kurie gyvena kvakerų viešnamiuose. Žinovai sako, kad viena dėkinga ypatybė yra toji, kaip mažai karo tragedija palietė šių jaunų artistų imaginaciją.

Kai kurie išstatyti paveikslai bus ir ant pardavimo. Jų kainos nuo penkių iki dešimts dolerių. Šie pinigai bus naudojami tam dideliam darbui, kurį šie draugai savo viešnamiuose atlieka.

Kino-TeatraS
(MOVIES)

Po nepaprastų pastangų pereitą mėnesį karo ženklelių knygeles pripildyti — turėsite bent kiek daugiau laiko šį mėnesį lengvam pasilinksminimui. Kaip galime žinoti — muvės turi karių pilną pritarimą — jos įteikia sveiką upą kareiviams. Muvės taip pat rekomenduojamos mums visiems, kurie saugome namų frontą.

Irgi įdomu atsiminti, kad tuos pačius veikalus mato musų vyrai tarnyboj — ir čia ir už vandenų — kad jie juokiasi iš tokio pat nonsenso, kaip ir mes; kad tos muvės mus primena jiems su gražiausiu malonumu. Pavyzdžiui, gavau laišką iš Anglijos tik vakar, kuriame Jono brolis sako, jog tik matęs (dvi savaitės atgal) "Flying Fortress", ir kad jam labai patikę. Tas veikalas Chicago šią savaitę pasieke — galima ir jums pamatyti Garrick teatre.

Jaunas anglas Richard Greene yra veikalo žvaigždė. Atsiminsite Richardą kaipo labai malonų, vaikišką vyruką, kurio nematėme per kiek laiko. Mat, karui prasidėjus jis apleido lošimo karjerą Hollywoode ir skubėjo stoti į Anglijos sargybą. Kadangi "Flying Fortress" buvo Anglijoj fotografuotas, tai vyriausybė davė jam leidimą dalyvauti — pasekmės puikios, vertos to trumpo nuo rimtesnių užduočių atsitolinimo.

Richard Greene nuoširdžiai, be pretenzijų, charakterizuoja rolę jauno, turtingo dykuno, kuris vien sporto dėlei prisideda prie Kanados aviacijos užduoties priduoti Anglijai bombonešius per Atlantiką. Jam sporto upas prapuola ir jis prisirengia dėlei rimto oro mušio. Kadangi teko skaityti apie talkininkų atkartotiną Berlyno bombardavimą, ypatingai įdomins veikalo panašus bombonešių atsilankymas virš Berlyno — jausitės liudytojais "istoriško", senai laukto, ilgai trokšto įvykio. Be Richard Greene, vaidintojai yra anglai — svetimi musų publikai. Tėmykite Carla Lehmann, Donald Stewart, Betty Stockfield

Antras veikalas "Manilla Calling" kovoja su geltonuoju priešu. Žvaigždės amerikoniškos. Įtempto, vikraus veiksmo pilnas veikalas — Lloyd Nolan žymią dalį jo priduoda. Carole Landis prisideda prie Nolano keblumų.

Patiks abu veikalai — gera kombinacija Garrick teatre.

Suzanna Viliutė Schweer

MAISTAS

"VICTORY LUNCH"

Prieš kiek laiko mano kaimynka pakvietė mane pietų. Girdi, turiu pasigaminusi "Victory Lunch", nes šiais laikais turime taikytis prie skirtingų dėl karo susidėjusių aplinkybių, kada darosi vis sunkiau ir sunkiau mėsos begauti.

Kaimynka turėjo išvirusi nemažą indą vadinamųjų "spigečių", su kuriais buvo sumaišytas visai nedidelis kiekis mėsos, pridėta sviesto ir "ketčepo".

Kitame inde buvo daržovės: salotos sumaišytos su bastučiais, svogūnais ir alyva. Sako, nuo šio valgio sirgti nereikės. Kai mažiau mėsos valgysime, tai geriau jausimės. Tas pat ir

(Tęsinys 3-ame pusl.)

LIETUVIŲ TAUTINĖS TARYBOS KOMUNIKATAS SPAUDAI

Sausio 8—9 suvažiavimo nutarimus bevykdant.

Apie sausio 8—9 ALT—LTT suvažiavimą buvo jau pranešta (žr. Lietuvių Tautinės Tarybos suvažiavimas New Yorke). Skaitančiai visuomenei yra žinoma, kad pirmas LTT posėdis įvyko sausio 8 vakare. **Per šį pasėdį buvo pasikeista bendromis mintimis kas dėl Lietuvai vaduoti darbo sukoordinavimo.**

Ta tema pasisakė eilė kalbėtojų: pp. Lietuvos Pasiuntinys P. Žadeikis, ALT Pirmininkas L. Šimutis, Kun. Vasys, LTT Vice-Pirmininkas Dr. P. Vileišis, LTT narys H. Rabinavičius, SLA Pirmininkas F. Bagočius, ALT sekretorius ir "Naujienų" Redaktorius P. Grigaitis, LTT narys ir "Lietuvių Žinių" Redaktorius S. Gabaliauskas, ALT narys ir "Amerikos" Redaktorius J. Laučka, SLA Sekretorius Dr. M. Vinikas, LTT Pirmininkas Plk. K. Grinius ir kiti.

Diskusijos buvo vedamos gyvai ir su dideliu susidomėjimu.

Baigiant sausio 8 pradėtas diskusijas, dalyvaujant ALT nariams, per sekančios dienos, ne mažiau gyvus pasitarimus, **buvo bendrai prieita išvados steigti Koordinacinį Komitetą.** Preliminarus tokiam komitetui steigti žymiai jau įpusėti. Komitetui susiformavus, savaime jam tektų koordinuoti svarbesnes Lietuvai vaduoti sritis.

—o—

Diskusijų metu, tarp kitko, buvo paliestas klausimas kas link pritraukimo prie bendros lietuviškos talkos ir vienos-kitos, iki šiol, nuo koalicinio darbo nuošalai stovinčios grupės ar asmens. Šiam sumanymui abi tarybos parodė didelio pritarimo ir vienbalsiai pasisakė, kad abiejų tarybų durys lieka plačiai atdaros: lietuviškos kilmės Amerikos piliečiams—ALT, Lietuvos piliečiams — Piliečių Sąjunga, eventualiai LTT.

Ta proga buvo priminta, kad **kiekvienas, kam rupi Laisva, Nepriklausoma ir Demokratinė Lietuva, bus abiejų Tarybų sutiktas konuošidžiausiai.**

—o—

Sausio 9-tą, popietiniame seanse, buvo iškeltas dar vienas svarbus, nors ir nenaujas, klausimas.

Rusų okupacijos metu Lietuvoje, t. y. 1940 VI 15 — 1941 VI 22 laikotarpyje, visa eilė nuosavybinių kategorijų Lietuvoje liko nusavinta, suvalstybinta ar šiaip pertvarkyta. Ypatingai skaudžiai liko paliesta žemės nuosavybė ir prekyba miestuose.

Vokiečiams rusus pakeitus, naujieji atėjunai viešai paskelbė, esą, jie privačios nuosavybės Lietuvoje neradę. Šia argumentacija, vokiečių, kaip ir mėginama, patvirtinti nuosavybinis status quo ante 1941 m. birželio 22 ir jų nauji sauvaliavimai — faktinai, vokiškajai kolonizacijai "Lebensraum'o" patikrinimas.

Naujai gaunamos žinios parodo, kad iki pereitų metų galo, šia prasme mažai kas pasikeitė. Vienos-kitos išimties, neskaitant, Lietuvos žmones savo turto savininkais vis dar nėra laikomi. Vokiškojo okupanto daug reklamuota "reprivatizacija" kaip ir nepradėta. Daugiau — ateina žinių, kad pastaruoju metu iš Vokietijos į Lietuvą pradėjo masiniai važiuoti vokiškieji kolonistai ir ten steigtis.

Tarp naujai atvykstančių yra ir tie, kurie pagal 1940 metų vokiečių-rusų susitarimą buvo iš Lietuvos "repatrijuoti".

Naujiems atėjunams apgyvendinti, Lietuvos žmones iš ukių, per 24 valandas, prievarta iškraustomi.

Eventualiams kas dėl nuosavybės likimo neaiškumams išsklaidyti, LTT suvažiavimas rado reikalo ta tema principiniai pareikšti, kad Lietuvos žmonės nesutiks su jokiais nuo 1940 metų birželio 16, prieš jų valią bei socialų teisingumą padarytais nuosavybiniais pakeitimais.

LTT mano, kad Lietuvos žmonėms padaryta skriauda turės but, savo laiku, pilnumoje atitaisyta, ir tai, nepaisant tautinės ar tikybinės nuskriaustojo kilmės.

—o—

Per sausio 9 posėdį, LTT suvažiavimas pareiškė žydų tautai užuojautą dėl jos žmonių pasibaisktinų persekiojimų ir kančių. Atitinkamas tuo reikalu laiškas liko prezidiumo išsiųstas World Jewish Congress.

—o—

Pagaliau, dėl vasario 16 ir kovo 22. šioms sukaktims paminėti, LTT suvažiavimas kreipiasi į visus demokratiniai nusistačiusius tautiečius, kviesdamas rūošti **bendrus minėjimus,** o gautą pelną skirti Lietuvos vadavimui, ALT adresu. Atitinkamas 25-am Nepriklausomybės minėjimui pritaikytas atsišaukimas LTT jau paruoštas ir, savo laiku, lietuviškoje spaudoje bus paskelbtas.

Panašiai numatoma tvarkytis ir Klaipėdos minėjimo dienoje (kovo 22). Klaipėdai paminėti, LTT kviečia stambiaus tautiečių apgyvendintose apielinkėse, tai dienai suruašti pritaikytus minėjimus.

Iš savo pusės, LTT nariai, kiek galėdami, prisidės. Pirmiausia su atitinkamom kalbom bei paskaitom.

LTT Sekretoriatas

New Yorkas, 1943 m. sausio 25.

Lietuvių Tautinės Tarybos nariui Kunigui Dr. JONUI STARKUI dėl jo Motutės VALERIJOS ČIŽAUSKAITĖS-STARKIENĖS mirties giliausią užuojautą reiškia LTT kolektyvas.

NAUJIENŲ-ACME Photo

Esteile Carey, 31 metų modistė, kuri buvo nužudyta Chicagos apartmentiniame name. Žmogžudys bandė ir jos kuną sudeginti.

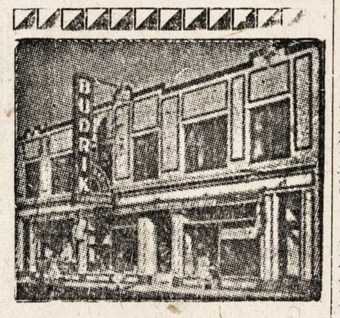

DIDELĖ KRAUTUVĖ

Rakandų, Radio ir Jewelry

Viskas po vienu stogu

Jos. F. Budrik

INCORPORATED

3241 So. Halsted Street

TEL. CALUMET 7237

BUDRIKO RADIO PROGRAMAI
WCFL, 1000 kil. nedėlios vak. 9 val.
WHFC, 1450 k. ketvergais 7 v. vak.

Dabar pradėk taupyti dėl Income Tax'ų, kuriuos reikės mokėti kovo 15, 1943.

UNIVERSAL SAVINGS AND LOAN ASSOCIATION

1739 So. Halsted St. Chicago, Ill.

Jusų sutaupos apdraustos iki $5,000.00 per Federal Savings and Loan Insurance Corporation.

FEDERAL SAVINGS AND LOAN INSURANCE CORPORATION — SAFETY OF YOUR INVESTMENT — INSURED UP TO $5000

FEDERAL HOME LOAN BANK SYSTEM — MEMBER

MILLIONS AGREE—Miracle Whip does work *wonders* with salads! A unique combination of old-fashioned boiled dressing and fine mayonnaise, Miracle Whip is by far America's favorite salad dressing.

Nesulaikomas!

visur palinkimas link

Old Gold

CIGARETTES

MAŽIAUSIA MAŽIAUSIA

ERZINANČIŲ SAVYBIŲ (TARS AND RESINS)

NIKOTINO

Kaip rodo bešališkas, nesamdytas bandymas 7 vadovaujančių cigaretų —padarytas dėl Reader's Digest.

Reader's Digest nebandė padauginti Old Gold pardavimą ar pažymėti pirmenybę iš 7 bandytų cigaretų rūšių. Vienok, pirm ir po jų raporto — daugelis tukstančių permainė į Old Gold, džiaugdamies dadėtais nepamainomais Latakia lapais.

P. Lorillard Company
Established 1760

NAUJIENYBĖ! PASIGĖRĖKITE SAMMY KAYE'S BENU IR SVEČIAIS! SEREDOMIS—7 V. P. M.—WBBM

KAM REIKALINGI PINIGAI

DUODAM ANT MORGIČIŲ UŽ

4½%

BE JOKIO VARGO

Mokam 3% už padėtus pinigus.

TURTAS VIRŠ $6,000,000.00
Atsargos fondas virš $700,000.00

Chartered and Supervised by U. S. Government. Member of Federal Savings and Loan Insurance Corporation, Washington, D. C.

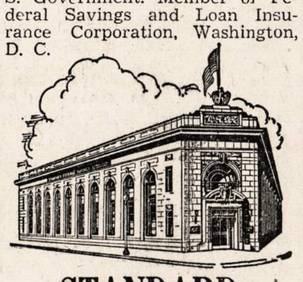

STANDARD FEDERAL SAVINGS

AND LOAN ASSOCIATION OF CHICAGO

JUSTIN MACKIEWICH, Pres. and Manager

4192 Archer Ave.

Tel. VIRginia 1141

VICTOR BAGDONAS

LOCAL & LONG DISTANCE MOVING

Perkraustom fornišius, pianus ir visokius rakandus bei štorus. Vežam į farmas ir kitus miestus. Žema kaina. Musų darbas garantuotas. Taipgi pristatome anglis į visas miesto dalis.

3212 So. Halsted St.

Šaukite Tel. VICTORY 0066

Pirkite tose krautuvėse, kurios garsinasi "NAUJIENOSE"

KUR JAU GALIMA NUSIPIRKTI BILIETŲ LIETUVOS NEPRIKLAUSOMYBĖS MINĖJIMO PARENGIMUI ORCHESTRA HALL, 220 SO. MICHIGAN AVENUE, SEKMADIENĮ, VASARIO 14 d., 1943 m.

Nepriklausomybės Minėjimo Komiteto Finansų Komisija, vadovaujant pirmininkui Povilui Ridikui, pradėjo platinti bilietus po visas Chicagos ir apylinkių kolonijas. Artimoj ateityj bus galima juos gauti visur. Tuo tarpu jau galima bilietų nusipirkti šiose vietose (Kainos—Ložai—Boxes, 6 sėdynės: $10.00; Main Floor: $1.10; Balcony (A to E): $1.10; Rest of Balcony: 83c.; Gallery bilietai po 55c neparduodami):

PAUL J. RIDIKAS, 3354 So. Halsted St., Tel. YARds 1419 (Bridgeport). (Visais bilietų klausimais ar užsakymais galima susisiekti su p. Ridiku, komisijos pirmininku.)

P-lė STELLA BRUZAS, 1220 So. 48th Ct., Cicero, Ill., tel. Cicero 5282R (p-lė Bruzaitė yra Komisijos vyriausia atstovė Cicero kolonijoje ir tvarkys bilietų platinimą per daugelį punktų stiprioje ir Komiteto skaitlingai atstovaujamoj Cicero apylinkėje).

DIEVO APVEIZDOS PARAPIJOS KLEBONIJA, 717 West 18th St. (18th St.)

"DRAUGAS", 2334 So. Oakley Ave., Chicago, Ill. (West Side).

EDUARDAS J. KUBAITIS, 4401 So. Mozart St. (Brighton Park).

DAN KURAITIS, MILDA AUTO SALES, 907 W. 35th St. (Bridgeport).

METROPOLITAN STATE BANK, 2201 W. Cermak Rd. (West Side).

"NAUJIENOS", 1739 South Halsted St. (18th St.)

NEKALTO PRASIDĖJIMO PARAPIJOS KLEBONIJA, 2745 W. 44th St. (Brighton Park).

AUGUST SALDUKAS, MIDLAND SAVINGS & LOAN, 4038 S. Archer Av. (Brighotn Park).

JOHN SHULMISTRAS REALTY AGENCY, 4016 South Archer Ave. (Brighton Park).

ŠV. JURGIO PARAPIJOS KLEBONIJA, 3230 S. Lituanica Ave. (Bridgeport).

Tai tiktai pradžia. Labai greitu laiku Komisija praneš Chicagos ir apylinkių lietuviškai visuomenei apie kitus bilietų pardavinėjimo punktus.

— VALDYBA.

Illinois Kvota Karo Bonų Išpirkti Už $44,800,000

Kvota karo bonų išpirkti Illinois valstijoje vasario mėnesį yra nuostatyta suma $44,000,000.

No. 489 — Išsiuvinėjimai baltiniams.

NAUJIENOS NEEDLECRAFT DEPARTMENT
1739 S. Halsted St., Chicago, Ill. No. 489

Čia įdedu 11c ir prašau atsiųsti man aukščiau pažymėtą numerį (pavyzdis 10c, prisiuntimas 1c, viso — 11c)

Vardas ir pavardė

Adresas

Miestas

Valstija

MOTERŲ SKYRIUS

(Tęsinys iš 2-ro pusl.)

su kava: be jos lengvai galima apsieiti. Daugelyje atvejų daktarai liepia sumažinti kavos gėrimą, bet žmonės nepaiso. Su žmonėmis blogumas yra tas, kad jie elgiasi lyg kokie kūdikiai,—juo labiau kas draudžiama daryti, juo labiau tai daroma.

Vieną šaltą dieną pasitaikė man buti vidurmiestyje. Bevaikščiodama pusėtinai sušalau. Užėjau į dešimtštorį kavos išsigerti. Išgėriau vieną puoduką ir prašau, kad duotų kitą. Atsako, jog yra patvarkymas, kad kostumeriui galima duoti tik vienas kavos puodukas.

Parvažiavusi namo, aš tuoj paėmiau savo "paskirstymų knygutę" ir nuskubėjau kavos pirkti, nors namie dar turėjau apie svarą. Mat, pabugau, kad ateityje visai negalėsiu kavos gauti.

Vėliau pradėjau galvoti: kava juk nėra jokis maistas, be jos visai lengvai galima apsieiti; daug sveikiau gerti pienas. Cukraus paskirstymas daugeliui įvarė baimę, — manė, kad bus labai sunku be jo apsietiti. Bet pasirodė, jog su daug mažesniu kiekiu cukraus žmonės apsieina ir daug geriau jaučiasi. Nusitariau ir aš sumažinti kavos, cukraus ir mėsos vartojimą, — ir viskas tvarkoje. O lengva padaryti, kadangi yra daug visokio kitokio maisto, kuris yra ir sveikas, ir geras, ir kurio yra apsčiai. —Vera Faiza

SMULKIOS ŽINIOS IŠ VISUR

—Vokiečių ambasadorius apleido Čilę. Nacių štabas Ispanijos laivu per Buenos Aires grįžta Vokietijon.

—Pierre Laval suorganizavo specialų legijoną, kuris padeda naciams persekioti nepatenkintus vokiečiais prancuzus.

—Martin Dies pasakė kalbą, kurioje kritikavo kai kuriuos valdininkus. Dies prašė pinigų jo vadovaujamam komitetui.

— Hitleris pašalino nacių žvalgybos viršininką pulk. Schultze Afrikoj. Jis nieko nesužinojo apie Casablankos konferenciją.

MADOS

No. 4278 — Plonininanti suknelė. Sukirptos mieros 36, 38, 40, 42, 44, 46, 48, 50.

Norint gauti vieną ar daugiau virš nurodytų pavyzdžių prašome iškirpti paduotą blankutę arba priduoti pavyzdžio numerį, pažymėti mierą ir aiškiai parašyti savo vardą, pavardę ir adresą. Kiekvieno pavyzdžio kaina 15 centų. Pasiuntimas 1c; viso 16c. Galite pasiųsti pinigus arba pašto ženkleliais kartu su užsakymu. Laiškus reikia adresuoti: Naujienos Pattern Dept., 1739 S. Halsted St., Chicago, Ill.

NAUJIENOS Pattern Dept., 1739 S. Halsted St., Chicago, Ill.
Čia įdedu 16 centų ir prašau atsiųsti man pavyzdį No _____
Mieros _____ per krutinę

(Vardas ir pavardė)

(Adresas)

(Miestas ir valstija)

Garsinkitės "N-nose"

NAUJIENOS
THE LITHUANIAN DAILY NEWS

Published Daily Except Sunday by The Lithuanian News Pub. Co., Inc.
1739 South Halsted Street
Telephone CANal 8500

Subscription Rates:
$6.00 per year in Canada
$6.00 per year outside of Chicago
$8.00 per year in Chicago
3c. per copy.

Entered as Second Class Matter March 7th 1914 at the Post Office of Chicago, Ill., under the act of March 3rd 1879.

Naujienos eina kasdien išskiriant sekmadienius. Leidžia Naujienų Bendrovė, 1739 S. Halsted St., Chicago, Ill. Telefonas Canal 8500.

Užsakymo kaina:

Chicagoje—paštu:	
Metams	$8.00
Pusei metų	4.00
Trims mėnesiams	2.00
Dviem mėnesiams	1.50
Vienam mėnesiui	.75
Chicagoj per išsiuntinėtojus:	
Viena kopija	3c
Savaitei	18c
Mėnesiui	75c
Jungtinėse Valstybėse, ne Chicagoj,	
Metams	$6.00
Pusei metų	3.25
Trims mėnesiams	1.75
Dviem mėnesiams	1.25
Vienam mėnesiui	.75
Užsieniuose:	
Metams	$8.00
Pusei metų	4.00
Trims mėnesiams	2.50

Pinigus reikia siųsti pašto Money Orderiu kartu su užsakymu.

Moralinis lietuvių laimėjimas

Lietuvos nepriklausomybės paskelbimo 25 metų sukaktuves Illinois valstijoje pažymėjo tam tikromis proklamacijomis gubernatorius Green ir Chicagos mėras Kelly. Tai pirmas toks atsitikimas šioje valstijoje. Jisai reiškia stambų moralinį laimėjimą lietuviams — ir Lietuvai.

Stambios jėgos pasaulyje ir čia, Jungtinėse Amerikos Valstybėse, darbuojasi, kad Lietuva visiems laikams butų ištrinta iš žemėlapio. Net lietuvių tarpe yra parsidavėlių, kurie skelbia Lietuvą esant sovietinės rusų imperijos dalim. Tuo gi tarpu Lietuva yra pavergta ir teriojama nacių. Ji neturi jėgų atsiginti. Šitose aplinkybėse yra didžiai reikšminga, kad vienos žymiausiųjų Šiaurės Amerikos valstybių galva priminė šios valstybės gyventojams, jogei Lietuvos Respublika dar nėra palaidota!

Chicagos mėro, p. Kelly, proklamacija pažymi ir principus, kuriais vadovaudamiesi Amerikos lietuviai tikisi, kad jų gimtasai kraštas atgaus laisvę, atseit: **Keturias Laisves, paskelbtas prez. Roosevelto ir išreikštas Atlanto Čarteryje.** Lietuvių kilmės Amerikos piliečiai, sako mėro Kelly atsišaukimas, —

"turi viltį ir tiki, kad tie Atlanto Čarteryje išreikšti principai pataps demokratybės pagrindu Nepriklausomai Lietuvos Respublikai."

Mums yra ypatingai malonu paduoti šituos proklamacijos žodžius, kadangi jie kaip tik pasako tai, už ką visuomet stojo toji Amerikos lietuvių visuomenės dalis, kuriai tarnauja "Naujienos". Ji visuomet laikėsi to nusistatymo, kad Lietuvos viltis prisikelti, kaipo nepriklausoma valstybė, gali but paremta tiktai **demokratijos idealais,** kuriuos skelbia Amerikos valdžios vadai; ir kad todėl pati atgimusioji Lietuva negalės buti kitokia, kaip tik **demokratinė.**

Butų įžeidimas Jungtinėms Valstybėms, jeigu lietuviai, prašydami jų užtarimo savo gimtajam kraštui, darytų planus užsodinti Lietuvos žmonėms ant sprando kokį nors diktatorių arba paversti Lietuvą fašizmo lizdu! Mes ne tiktai negalime šitaip tyčiotis iš Amerikos žmonių, bet privalome **aiškiai atsiriboti nuo visokio diktatoriško elemento,** nežiurint iš kurios pusės jisai pasirodytų.

Mes norime ne "bile kokios" nepriklausomos Lietuvos, o NEPRIKLAUSOMOS DEMOKRATINĖS LIETUVOS RESPUBLIKOS. Tokios Lietuvos nori šiandien milžiniškoji Amerikos lietuvių dauguma. Kas šitam nusistatymui nepritaria, su tais jiems nepakeliui.

Tik už tokią Lietuvą kovodami, mes turėsime nuoširdžią paramą iš Amerikos valdžios ir žmonių.

Laidotuvių maršas

Berlyno radio stotis vakar sugrajino laidotuvių maršą iš "Goetterdaemmerung" (Dievų Sutemos) operos po to, kai kalbėtojas papasakojo, kad paskutiniai nacių kariuomenės daliniai Stalingrade buvo sunaikinti arba padėjo ginklą. Taip pasibaigė mušiai dėl to Volgos didmiesčio.

Rusai čia laimėjo didžiausiąją savo pergalę dabartiniame kare su Vokietija.

Kiek žuvo arba pateko į nelaisvę Stalingrado mušiuose vokiečių kareivių, sunku pasakyti. Maskva skelbia, kad vokiečių armija, apsupusi miestą arba įsilaužusi į kai kuriuos jo kvartalus, pradžioje susidėjo iš 330,000. Ji visa buvusi atkirsta ir laipsniškai sunaikinta.

Berlynas aiškina, kad Stalingrade buvo nugalėta 6-ji armija, kuriai vadovavo maršalas Paulus, vokiečių prieštankinė divizija, dvi rumunų divizijos ir vienas kroatų pulkas. Armija gali turėti nuo šešių iki devynių divizijų. Todėl tenai galėjo buti tarp 7 ir 10 vokiečių divizijų. Jeigu kiekviena divizija buvo pilna (po 15,000 kareivių), tai vokiečių, rumunų ir kroatų galėjo buti kartu tarp 145,000 ir 190,000.

Vistiek kaip neimsi tas skaitlines, Hitleris gavo baisų smugį Stalingrade. Su kariuomene žuvo ir labai didelis kiekis karo pabuklų. Bet, gal but, dar didesnis smugis jam yra moralinis. Ne be reikalo tą žinią iš fronto palydėjo gedulo muzika iš "Dievų Sutemų". Nacių sutemos!

APŽVALGA

PROTESTUOJA DĖL NETEISINGO ŽEMĖLAPIO

Encyclopedia Britanica leidėjai atspausdino naują Karo Atlasą. Viename jo žemėlapyje Čekoslovakijos teritorija yra parodyta tokioje formoje, kaip kad ji butų dalis Vokietijos (vartojami net vokiški vardai: "Boehmen" ir "Maehren", vietoje Bohemia ir Moravia). Prieš tai kyla protestai.

Vienas Columbia Universiteto profesorius, Arthur Prudden Coleman, pamatęs tą žemėlapį, parašė laišką Enciklopedijos prezidentui, nurodydamas, kad toks Čekoslovakijos "įjungimas" į Vokietiją užgaus daugelį čekų Amerikoje, ir sako:

"Aš, kaipo Prahos Karolio Universiteto alumnas — to universiteto, kuris netrukus švęs savo 600 metų sukaktuves, protestuoju ir prašau, kad Atlasas butų pataisytas, pirma negu jisai pateks į musų viešasias mokyklas ir knygynus."

Laiško autorius įtaria to Atlaso leidėjus, kad jie tęsia "America First" (izoliacininkų) darbą. Mat, Sears Roebuck & Co. iki šiol buvo Encyclopedia Britanica savininkai; o tos kompanijos galva, gen. Wood, buvo vienas iš uoliausiųjų izoliacininkų.

"GETAS KALBA"

Lenkijos žydų darbininkų sąjungos atstovai Amerikoje išleido pluoštą žinių po antrašte **"The Ghetto Speaks"** ("Getas Kalba".. "Getas" tai — tam tikri miestų kvartalai, kuriuose naciai uždaro žydus.

Šitame leidiny paduodama pasibaisėtinų žinių apie tai, kaip Hitlerio budėliai kankina ir žudo žydus Lenkijoje. Varšuvoje, kur prieš karą buvo 400,000 žydų, jau beliko tik tarp 30,000 ir 35,000. Liubline iš 80,000 žydų buvo belikę pereitą rugpiučio mėnesį tik 4,000. Lvove iš 120,000 — tik 20,000; Vilniuje iš 80,000 — tik 12,000 (leidinio autoriai Vilnių dar vis skiria prie Lenkijos).

Visoje Lenkijoje karo pradžioje buvo pusketvirto milijono žydų, o apie pereitų metų rugpiučio mėn. pabaigą buvo belikę tik vienas milionas ar vienas milionas su ketvirtadaliu. Trys su viršum milionai žydų išžudyti!

Prieš šitą pasibaisėtiną žydų naikinimą smarkų protestą pareiškė Britų Darbo partija. Taip pat užprotestavo Europos socialistų ir darbininkų grupių konferencija New Yorke, Amerikos Darbo Federacijos prezidentas, William Green, ir C. I. O. prezidentas, Philip Murray. Be to, padarė pareiškimus atskiri Lenkijos vyriausybės ištrėmime nariai.

SOVIETŲ VALDŽIA DAR NEPALEIDŽIA ERLICHO IR ALTERIO

Kaip jau buvo "Naujienose" rašyta, Rusijos sovietų valdžia yra įkalinusi du Lenkijos žydų darbininkų vadu, Henryką Erlichą ir Viktorą Alterį.

Jiem dviem pasisekė pabėgti nuo nacių 1939 metais, kuomet Hitlerio armijos įsiveržė į Lenkiją. Bet į rytinę Lenkijos pusę tuoj įmaršavo sovietų kariuomenė, ir čia juodu suėmė bolševikai.

Iki 1941 m. rugsėjo mėnesio Henryk Erlich ir Viktor Alter buvo uždaryti sovietų koncentracijos stovykloje, tik už tai, kad juodu yra socialistai ir Lenkijos piliečiai. Lenkijai pasirašius karo sutartį su Sovietų Sąjunga, juodu buvo paleisti. Tačiau, kai juodu atvyko į Kuibyševą ir rengėsi keliauti į užsienį, Stalino žvalgyba juodu vėl suėmė ir laiko kalėjime iki šiol.

Buvo daug protestų prieš tokį sauvališką sovietų valdžios pasielgimą su tais žydų darbininkų vadais, bet Maskva jų ne tiktai nepaleidžia, o ir nepasako, už ką juodu suimti ir kur juodu yra laikomi.

Taigi sausio 27 d., kaip praneša biuletenis "Ghetto Speaks", daugelis žymiausiųjų Amerikos darbininkų vadų, mokslininkų ir visuomenės veikėjų pasiuntė bendrą **telegramą sovietų užsienio reikalų komisarui, V. Molotovui,** reikalaudami grąžinti laisvę Erlichui ir Alteriui. Telegramos turinys toks:

"Jau dveji su viršum metai, kai Henryk Erlich ir Viktor Alter, du žymus darbininkų masių vadai Lenkijoje, buvo antru kartu suimti Kuibyševe. Žymiausieji laisvę mylintieji žmonės pasaulyje ir Britanijos ir Amerikos darbininkų judėjimo vadai pakartotinai prašė grąžinti jiem laisvę, bet be pasekmių. Šiandien, kai visa žmonija kelia vieningą balsą, smerkdama nacių piktadarius, kurie žudynėmis stengiasi išnaikinti visus žydus gyventojus Lenkijoje, mes pakartojame, vardan teisingumo ir žmoniškumo, savo prašymą, kad butų paleisti šitie pasižymėję drąsus kovotojai prieš fašizmą ir nacizmą, Henrykas Erlichas ir Viktoras Alteris."

Po telegrama padėjo savo parašus:

William Green, Amerikos Darbo Federacijos prezidentas
Profesorius Albert Einstein
Rev. Henry Smith Leiper, Universal Christian Council ekzekutyvis sekretorius
David Dubinsky, International Ladies Garment Workers unijos prezidentas
Dr. Alvin Johnson, New School for Social Research direktorius
Adolph Held, žydų darbininkų komiteto pirmininkas
Leo Krzycki, Amerikos Slavų Kongreso prezidentas
Dr. Frank Kindon
Joseph Weinberg, Workmen's Circle prezidentas
Reinhold Niehbur, Union for Democratic Action pirmininkas
Clinton S. Golden, United Steelworkers of America prezidento padėjėjas
Dr. B. Hoffman, Žydų Rašytojų Sąjungos prezidentas
Raymond Gram Swing
J. B. S. Hardman, Amalgamated Clothing Workers oficialio organo redaktorius
Philip Murray, Congress of Industrial Organization prezidentas.

Šitie vardai kalba patys už save. Jų pasirašyta telegrama rodo, kad šiandien, deja, tenka kovoti ne vien tiktai su Hitlerio gaujų žiaurumu!

Juodoji Rinka Nylon Kojinėms

DETROIT, Mich. — Čia areštuotas Arthur Katz ir jo žmona Dena. Jie prisipažino, kad pardavinėjo nylon kojines. Už porą ėmė po keturis dolerius.

Į trumpą palyginti laiką padarė apie $30,000 pelno.

Sąjungininkų laivai Gibraltare

MADRIDAS, Ispanija, vas. 2 d. — Iš Linea ateinančios žinios sako, kad Gibraltaran suplaukė labai daug sąjungininkų karo laivų.

Lėktuvnešis "Furious", kovos laivas "Renown" ir keturi destrojeriai šį rytą išplaukė į rytus.

KARO INFORMACIJOS BIURAS PRISIPAŽĮSTA PADAREĘS KLAIDĄ

DĖKOJA "NAUJIENŲ" REDAKTORIUI UŽ PRIMINIMĄ, KAD HITLERIS PAGROBĖ KLAIPĖDĄ

Sausio 26 d. "Naujienos", kaip ir kiti laikraščiai, gavo iš Karo Informacijos Ofiso (Office of War Information) du sąrašu agresijos žygių, kuriuos Ašies valstybės padarė per "tamsųjį dešimtmetį", nuo 1933 metų iki dabar. Vienas sąrašas ilgas, antras sutrumpintas. Bet nė viename jų nebuvo paminėta, kad 1939 metais Hitleris grąsinimais **privertė Lietuvą "atsirašyti" nuo Klaipėdos krašto** ir tą kraštą prijungė prie Trečiojo Reicho.

Tai buvo **nacių smurto aktas prieš Lietuvą,** kurį dargi viešai pasmerkė Amerikos Valstybės Departamentas. Tačiau Karo Informacijos Ofisas šitą svarbų faktą paminėtuose agresijos žygių sąrašuose praleido. "Naujienų" redaktorius, pastebėjęs jo klaidą, tuojau pasiuntė telegramą į Washingtoną Karo Informacijos Ofiso direktoriui, Mr. Elmer Davis.

Vakar atėjo iš to ofiso atsakymas, kuriame jisai prisipažįsta padaręs klaidą ir dėkoja redaktoriui, kad jisai atkreipė į tai Karo Informacijos Ofiso dėmesį.

Laiškas yra datuotas Washingtone, 1943 m. vasario 1 d., ir skamba taip:

"We are very sorry that the 'Chronology of the Nazi Record' prepared by this office neglected to include Nazi aggression against Memel. This regrettable omission was due entirely to an oversight. Thank you for calling it to our attention."

Pasirašo: "Henry E. Pringle".

Lietuvių kalbon išvertus, tas laiškas sako:

"Mums labai gaila, kad 'Nacių Rekordo Chronologijon', kurią paruošė šis ofisas, nebuvo įdėta nacių agresija prieš Klaipėdą. Šis apgailėtinas praleidimas atsitiko tik per neapsižiūrėjimą. Dėkui jums, kad atkreipėte į tai musų dėmesį."

Mums yra malonu pastebėti, kad klaida buvo padaryta nesąmoningai.

Atitaisyti ją mums atrodė svarbu ne tiktai tam, kad nacių smurto rekordas butų pilnas. Bet ir tam, **kad butų neužmirštas Lietuvos reikalas.**

Lietuva buvo viena iš pirmutinių Hitlerio agresijos aukų. Tuo po to, kai naciai pagrobė Čekoslovakiją, jie atplėšė nuo Lietuvos Klaipėdos kraštą su vienintėliu jos juros uostu. Apie Čekoslovakijos skriaudą kasdien kalba visas pasaulis, o apie Lietuvą retai kas ir beužsimena. Tai yra neteisinga.

Skriauda Lietuvai.

Šita neteisybė Lietuvos atžvilgiu pareina nuo daugelio priežasčių. Viena jų ta, kad Lietuva buvo maža valstybė ir, deja, turėjo **labai ištižusią valdžią,** kuri nepareiškė nė vieno protesto žodžio, nei kuomet ją apiplėšė Hitleris, nei kuomet ją okupavo Stalinas. Supelėjęs Lietuvos "diktatorius" A. Smetona išdumė į užsienį, kai tik pamatė pavojų savo kailiui (o kitus žmones jisai per 14 metų negailestingai engė, kankino ir žudė!), ir dar, kaip tyčia, paliko įgaliojimo raštą savo pavaduotojui, A. Merkiui, kad šis galėtų "teisėtu budu" **perduoti valdžią Paleckiui,** t. y. bolševikams. Mat, p. Smetonai rupėjo, kol ta "teisėta" procedura bus atliekama, pasiekti rubežių ir pasprukti!

Tokiu budu niekas Lietuvos valdžios vardu nepakėlė balso prieš apnikusius ją smurtininkus. Jos pasiuntiniai užsieniuose pranešė valdžioms, kurioms jie buvo akredituoti, apie Paleckio sudarytą kabinetą, kaip apie paprastą "vyriausybės pasikeitimą". **Tik Amerikos Valstybės Departamentas paskui užprotestavo prieš Lietuvos pagrobimą,** kuomet bolševikų agentas Paleckis jau padarė Lietuvoje "rinkimų" komediją ir "prijungė" Lietuvą prie Rusijos.

Bet dabar Rusija yra Jungtinių Valstybių karo sąjungininkė, o to savo grobio išsižadėti ji nenori, kad ir jisai yra laikiniai išsprudęs iš nagų. Rusijos valdžia, nepaisydama Atlanto Čarterio, kurį ji pasirašė, dar vis skelbia, kad Lietuva "priklauso" jai. Tuo tarpu Jungtinės Valstybės, kol Rusijos fronte eina dideli mušiai su naciais, vengia su Maskva ginčytis. Todėl Lietuvos klausimas yra užtylimas.

Bet tas klausimas dar anaiptol nėra palaidotas ir neprivalo buti užmirštas Amerikos visuomenės. Nors Lietuva maža, tačiau jos **teisė atgauti savo laisvę** yra tokia pat svarbi, kaip ir bet kurios kitos tautos. Smurto žygis, kurį prieš Lietuvą padarė Hitleris, yra taip pat smerktinas, kaip ir panašus jo žygiai prieš Austriją, Čekoslovakiją arba Daniją. Amerikos demokratija privalo turėti aiškų ir pilną nacių agresijos veiksmų vaizdą ir, kas dar svarbiau, **aiškų ir pilną supratimą tų problemų,** kurias Jungtinės Tautos turės išspręsti, likviduodamos hitlerizmą.

Nepriklausomos Lietuvos atsteigimas kartu su Klaipėdos kraštu yra viena iš tų problemų, nežiurint kaip tą dalyką bando painioti sovietų propaganda. Štai dėlko Klaipėdos pagrobimo faktą reikia kelti aikštėn. Ir iš šito punkto išeinant, yra lengviausia parodyti viešajai Amerikos opinijai, kad Lietuvos vieta tikrumoje yra **Jungtinių Tautų koalicijoje,** jei ne formaliai (kadangi ji nekariauja), tai faktinai.

LIETUVA! KELKIS!

St. Miščikas-Žiemys

(DVIEJŲ DALIŲ REALYBĖ)

(Tęsinys)

DALIS II.

XV. MIRTIES PRIEANGYJE

Antanina savo parodymų nekeitė ir kantojo, jog tą vieną atsišaukimą tik turėjo ir tą patį šventoriuje rado.

Gustavas įrodinėjo, jog Antanina norėjo atsišaukimą praryti, bet jis laiku ją sugriebęs ir tai, girdi, parodo, jog kaltinamoji gerai žinojo, kad atsišaukimas nelegalus.

—Meluoja! — sušuko karštai Antanina, — aš atsišaukimo neuorėjau dėtis į burną... Aš jį laikiau rankose ir bučiau jam gerumu atidavus, bet jis kaip žvėris šoko ant manęs ir draskė mano rubus. Tuomet aš jam keletą kartų kirtau į veidą ir atsišaukimas susimokšliojo... Aš dargi apalpau dėl jo žiaurumo, nes nežinojau kuriais tikslais jis mane puolė...

Teisėjai išgirdę Antaninos žodžius nusišypsojo, o Gustavas, paraudęs žiurėjo į grindis daugiau nieko nemėgindamas sakyti.

Kiti slaptos policijos valdininkai tai pasakė, ką nuo Gustavo girdėję, bet tai taip neaiškiai ir mikčiodami pasakojo, jog teisėjams tuojau susidarė įspūdis, kad visos bylos kėlėjas yra Gustavas, o kokiais motyvais jis tai darė — neaišku...

Kažkokį keistą įspudį padarė teisėjams Antaninos pasakymas, jog ji buvo mokytoja, mokė vaikus veltui ir rupinosi vien jais.

—Ir tamsta algos negaudavai? — užklausė teismo pirmininkas.

—Negaudavau ir niekad nereikalaudavau, nes pavalgyti turėjau, o rubų nereikėjo, turėjau iš anksčiau...

Teisėjams išėjus pasitarti — Gustavas iki kiti slaptos policijos valdininkai išėjo palaukęs, irgi apleido salę. Teismo salėje liko tik sargybiniai su Antanina ir vertėjas.

—O ką? — užklausė Antanina.

—Melavo tas velnias! — tarė vertėjas prisiminęs Gustavo parodymus, — bet man rodos, kad gerai baigsis. Blogai padarėte pasisakius mokytoja...

—Kodėl?

—Ar negirdėjote ką šnipų viršininkas, pulkininkas, pasakė?

—Nesupratau...

—Jis pasakė: "Ši mergina gudri, ji nekaltą nuduoda, bet jų tarpe buvo pirma. Ji suvedė iš Vilniaus instruktorę su Geisterų vyrais, ji veltui vaikus mokino tuo norėdama už akių valdiškoms mokykloms užbėgti. Ji ne mokino, bet tvirkino vaikus, ji juos auklėjo mums priešingoje dvasioje, kuo ji ne kartą savo draugėm gyrėsi..." Tai gali jums pakenkti.

—Tai ką, sušaudys? — užklausė truputį drebančiu balsu Antanina.

—To ne, bet gali palikti seną bausmę...

—Tai menkniekis... Kad tik nesušaudytų... tie du meteliai greitai praslinks!

Bet Antanina buvo nerami...

Ji netikėjo nei vertėju, nei pati savimi, kuomet prieidavo išvados, jog ją nėra ištiesų už ką teisti nei bausti. Bet prisiminus savo griežtą toną, tvirtą laikymąsi senų parodymų pradėdavo vėl tikėti, jog ją gali smarkiai nubausti, ypač, kad Sidabrėlį už nieką, taip pat vien Gustavo parodymais, nuteisė mirti, o pas ją bent vieną atsišaukimą rado, pusiau slaptos mokyklos mokytoja buvo...

—Bet nejaugi jiems reikalingi įrodymai? — galvojo ji, — Juk be įrodymų arba melagingais parodymais jie nuteisė mirti Sidabrėlį. Kodėl tą pat negali su manimi padaryti? Visiškai greitai...

Ir kuomet teisėjai po pasitarimo atėjo į salę, Antaninai rodos širdis sustojo plakus. Jai buvo sunku kvėpuoti ir jos kojos drebėjo. Ji nedrąsiai apsidairė ieškodama kur nors atsiremti, bet teisėjas įsakė jai prieš stalą atsistoti.

Ji vos paėjo...

Lėtais žingsniais, stengdamosi neparodyti, jog dreba, priėjo prie stalo, pažiurėjo vieną sekundę į teisėjus lyg norėdama iš jų veidų suprasti kokį jai sprendimą išnešė, vėliau įsmeigė akis į kambario kertę, virš sargybinio galvos, ir sustingo...

Kol teisėjas skaitė visą sprendimo įžangą, Antaninos smilkiniuose taip smarkiai kraujas tvinksėjo, jog ji sukandus lupas pati save turėjo tikinti, kad neapalptų...

Kuomet ji iš teisėjo lupų išgirdo žodžius, jog dėl įrodymų stokos ji išteisinta, Antanina staiga nuleido akis, vėliau pažvelgė į teisėjus ir sumišus nežinojo ką daryti. Ji liko vietoje stovėti, tik visą kuną krėtė drugys...

(Bus daugiau)

SAVO KRAUJU ATŽYMĖKIME LIETUVOS NEPRIKLAUSOMYBĖS PASKELBIMO 25 METŲ SUKAKTĮ

PASKUBĖKIME ĮSTOTI Į KRAUJO LEGIJONĄ

Lietuvių tautos išsilaisvinimo šventė yra prisimintina diena ne tik kiekviename Lietuvos kampelyje, bet ir kiekvienoje Amerikos lietuvių kolonijoje ir kiekvieno atskiro lietuvio sieloje, nežiurint kur jis gyventų. Ir ne be pagrindo: amžius plėšrių kaimynų draskoma ir naikinama tauta tą dieną drąsiai pareiškė pasauliui sutraukanti niekingus vergijos pančius ir pasiskelbianti laisva ir nepriklausoma valstybe.

Didingas tai buvo įvykis tautos istorijoje. Tačiau šiandien ne su džiaugsmu mes jį minime. Nauji tautžudiški kraujo besočiai mirtinai pažeidė ramų ir laimingą tautų gyvenimą, neaplenkdami nei lietuvių tautos. Kryžiais nusmaigstyti kapinynai, kovos sviediniais surausti laukai, smilkstantys miestų griuvėsiai, badas, ašaros... kalba šiandien tautoms apie laisvės kainą.

Mums yra gerai žinomas musų senosios tėvynės likimas šiame baisiame tautų tragedijų vulkane. Atpludę, vieni po kitų, komunizmo ir nacizmo vandalai, savo viešpačių gyvuliškų instinktų vardu, kriminališkai išplėšė, sunaikino viską, kas teikė gyvenimo džiaugsmą ir laimę musų broliams ir seserims Lietutvoje. Ką tauta per 22 nepriklausomo gyvenimo metu sukurė didžiausiomis pastangomis, iš rytų ir vakarų atpludę žvėriški Atilos gyvuliškai sukniso, sugriovė pirmomis savo viešpatavimo dienomis. Šis kontrastiškas savosios laisvės ir svetimųjų "globos" vaizdas yra gyvu atsakymu kodėl sąmoningosios tautos šiandien aukoja viską dėl laisvės: milijonus geriausio jaunimo, puošniausius miestus, socialinę gerovę ir viską, kas tik yra įmanoma. Protaujančiam žmogui šiandien aišku, kad nėra didesnės nelaimės tautai, kaip kad netekti laisvės ir nepriklausomybės.

Nėra ką ir bekalbėti, kiek neįkainojamai brangi yra nepriklausomybė mažai tautai. Jeigu anais laikais lietuvių tautos laisvė nebutų buvusi atpirkta geriausių jos sunų krauju ir gyvybėmis, šiandien Lietuvos problema visai nefiguruotų tarptautiniame konflikte. Pasauliui mes butume visai nežinomi. Lygiai ir po šio karo, jei Lietuva neįstengs prisikelti nepriklausoma, tauta bus žuvusi amžinai. Tai šiandien gerai žino ir supranta kiekvienas žmogus Lietuvoje. Šį jausmą kankinių mirtimi pergyvena tukstančiai musų nelaimingų brolių ir sesučių lediniame Sibire ir vokiečių koncentracijos stovyklose. Jie kiekviena savo aimana, kiekviena juos žudančių budelių mirties salve apeliuoja į musų širdis ir klausia, ką mes padarėme ir ką darome Lietuvos išgelbėjimui gyvendami laisvėje, kuo mes paguodžiame mirčiai kasdien į akis žvelgiantiems musų broliams ir sesutėms anapus Atlanto.

Lietuvos Nepriklausomybės Paskelbimo 25 metų sukakties minėjimo vakarą mes pripildysime sales kiekvienoje kolonijoje, mes sielosimės ir atjausime skaudų lietuvių tautos likimą, mes siųsime patrijotines rezoliucijas į Washingtoną ir t. t. Tas gražu, gera ir butina — prastas tas butų lietuvis, kuris tautos laisvės paminėjimo vakarą nesurastų laiko bent savo dalyvavimu atjausti tautą, kuri jam pačiam yra davusi gyvybę. Tačiau Lietuvos ir Amerikos interesai reikalauja, kad mes ne vien emocijomis, bet dar labiau realiu darbu skintume musų kelią į Pergalę. Mes turime aukotis šiam didžiam tautos gyvybės idealui, neatsižvelgdami į tos aukos kainą, nedėdami ne tik centų, bet nei savo asmens ant svarstyklių. Akivaizdoje tautos pražuties asmens gerovė ir gyvybė yra grynas niekis.

Chicagos lietuviškoji visuomenė, švęsdama Lietuvos Nepriklausomybės Sidabrinį Jubiliejų, giliausiai atjausdama prieš žvėrišką diktatorių priespaudą kovojusius ir tebekovojančius brolius ir sesers anapus Atlanto, lietuvos tautos laisvės idealų vardu savo kraujo jungiasi su karžygiškais laisvės kovotojais Lietuvoje. Šis įspudingasis kraujo aktas bus atliktas Chicagos Amerikos Raudonajame Kryžiuje ir liks nemirtingu simboliu Amerikos ir Lietuvos žmonių kovos idealų vieningumo.

Kadangi Amerikos vyriausybė, nei jos atsakingi žmonės nėra palikę nei mažiausio šešėlio svyravimo dėl Lietuvos nepriklausomybės ir pats Prezidentas Rooseveltas savo svariu žodžiu yra garbingai užtikrinęs pilną Lietuvai nepriklausomybę, tai Amerikos kova yra kartu kiekvieno lietuvio kova, nežiurint ar jis Amerikoje ar Lietuvoje gyventų.

Ši Chicagos lietuvių kraujo auka bus tikrai karžygiška auka. Paaukotas lietuviškasis kraujas tekės amerikiečių karių gyslose kovos fronte, jis ne vienam kariui išgelbės gyvybę. Jis sujungs musų širdžių pulsą su nauja didinga Amerikos militarine galia bendram laisvės idealui ir ji tikrai nebus pamiršta kada tautos sutiks Ameriką savo išvaduotoja iš diktatorių kruvinos vergijos.

Chicagieti, chicagiete, ar esi nuoširdus lietuvis-vė? Jei taip, tai daug negalvok: savo krauju įamžink Lietuvos Nepriklausomybės 25 metų Jubiliejų ir pagelbėk sunkiai sužeistam Amerikos kariui fronte. Padaryk didingiausią žygdarbį, kokį esi padaręs savo gyvenime: paaukok savo kraują savo tėvų žemei ir Amerikai — šalims, kurių tu niekuomet negali pamiršti sunkioje valandoje.

Jei esi chicagietis, žinok, kad kraujo aukotojų sąraše yra daug tamstai žinomų įžymių Chicagos žmonių, vyrų ir moterų, kaip tai: teisėjas Zuris, Dr. Biežis, Lietuvos Konsulas Daužvardis, ponia Daužvardienė ir daugelis kitų. Nemaža dalis kraujo aukotojų yra Lietuvos piliečiai, kurių tarpe Lietuvos studentijos atstovas reprezentuos Lietuvos jaunimą. Nemanyk, kad jie turi daugiau kraujo negu tamsta. Jau arti šimto chicagiečių yra kraujo legijono sąraše. Tamstos brangus kraujas tegul papildo šį sąrašą iki 100. Nebijok dėl pavojaus: Raudonojo Kryžiaus daktarai tamstą smulkiai išegzaminuos ir pasakys, ar gali aukoti savo kraują be jokios skriaudos sau.

Tamstos kraujo auka bus nemirtingas aktas lietuvių tautos istorijoje. Tegul chicagiečiai buna pavyzdžiu kitoms lietuvių kolonijoms, tegul Amerika ir kitos tautos pamato, kad lietuvis yra vertas laisvės, kad Lietuva yra didžių žmonių šalis, kurią tamsta atstovausi, duodamas savo kraują Amerikos Raudonajam Kryžiui.

Taip, nieks neabejoja, kad tamsta esi geras ir kilnus lietuvis. Tamsta gali aukoti kraują kada tinkamas, bet registracija jau baigiasi šią savaitę dėl to, kad kraujo aukotojų vardai bus atspausdinti gražiame Lietuvos Nepr. minėjimo Orchestra Hall albume. Tad nepraleisk šios progos įrašyti savo vardą į žymiausiąjį lietuvių tautos istorijos puslapį jos sunkiausią valandą. Imk telefono triubelę ir skambink J. Daužvardienei Hemlock 7880 arba vakarais E. Kubaičiui Virginia 3586. —Suvalkietis.

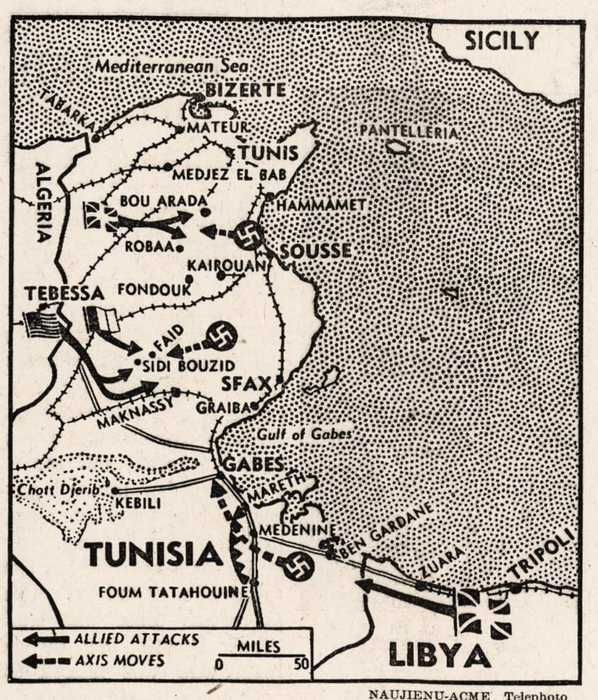

NAUJIENŲ-ACME Telephoto

Pažymėtoje vietoje anglai, amerikonai ir francuzai iš trijų vietų pradėjo ofensyvą Tunisijoje prieš ašies partnerius.

Šaukiamas Lietuvių Karo Bonų Pardavinėjimo Komisijos Mitingas

BRIDGEPORTAS. — Vasario 5 d. 8tą valandą vakare Keistučio Taupymo Bendrovės name, 3236 So. Morgan St., Chicago, Ill., yra šaukiamas Lietuvių Karo Bonų pardavinėjimo komisijos visų organizacijų susirinkimas. Šiame susirinkime yra kviečiami dalyvauti visų organizacijų pirmininkai.

Atsitikime, kad jie negalėtų dalyvauti, tai tegu į savo vietą įgalioja kitą asmenį. Šis susirinkimas yra labai svarbus tuo, kad čia bus išrinkta šiai komisijai valdyba. Prašome visus dalyvauti. **Korespondentas.**

Garfield Parkietis Kareivis Svečiuojasi Pas Tėvus

Technician Cpl. Walter Kuchinskas atvyko į Chicagą iš Texas, kur jau 15 mėnesių tarnauja Jungtinių Valstijų ginkluotose pajėgose.

Atvyko pas tėvus Jokubą ir Evą Kuchinskus.

Cpl. Walter gerai atrodo, pilnas upo ir yra pasiryžęs dirbti J. Valstijų sargybos darbą.

Budamas Chicagoje Walter Kuchinskas dalyvavo kelis metus Naujosios Gadynės Chore ir Pirmyn Chore. Dabar jo draugų yra daug Jungtinių Valstijų pulkuose.

Chicagą Cpl. Kuchinskas apleis tur but šią savaitę ir vėl grįš į tarnybą. — J.J.P.

Jonikienė Pašalinta Iš Baloto

Komunistė Jonikienė 11 warde statė savo kandidaturą į aldermanus. Šis wardas apima Bridgeportą. Jonikienės kandidatura pašalinta iš baloto.

Kritikuoja Pieno Kainų Kėlimą Aukštyn

Chicagoje vėl pakėlė pieno kainą puse cento kvortai. Tai antras pieno kainos pakėlimas vieno mėnesio bėgiu. Ryšium su pakėlimu Dr. Adelaide Spohn, Elizabeth McCormick Memorial Fund atstovė, pareiškė: Esą, pakėlimas kainos pienui reiškia, kad biednuomenė stengsis mažiau pieno vartoti. O tai savo keliu reiškia, kad ypač nukentės biednųjų šeimų vaikai.

Remkite Lietuvišką Žyduką.
NATHAN KANTER
MUTUAL LIQUOR CO.—WHOLESALE
4707 So. Halsted St.
Tel. BOUlevard 0014

REUMATIŠKI SKAUSMAI?
Pain-Expelleris, kuris yra stebėtinu linimentu, suteiks ilgai lesiančią, raminančią šilumą. Virš 18 milijonų bonkučių parduota, kas liudija jo naudingumą. Reikalaukit tikrojo Pain-Expellerio su Inkaru ant dežutės.
PAIN-EXPELLER

PILIETYBĖS Pamokų Knygutė
Antra laida—1942.
Parašyta Adv. CHARLES P. KAL.
"The Basic Principles of Democracy and Citizenship"
Ši knygutė tinkamai pritaikinta lengvam supratimui suaugusiems žmonėms, ir yra ne vien nepiliečiams reikalinga prisirengti prie pilietybės kvotimų, bet ir piliečiams dėl platesnio žinojimo apie Suvienytų Valstijų valdžią. Joje yra 92 klausimai su atsakymais lietuvių ir anglų kalbose, kurie yra pritaikinti prie dabartinio tautos reikalingumo. Knygutės kaina yra 35 centai.

Charles P. Kal

Adv. CHARLES P. KAL
6322 S. Western Ave.
CHICAGO, ILL.

Sophie Barcus
RYTINĖ RADIO VALANDA
—IŠ STOTIES—
W.G.E.S.
Kasdien nuo 8:45 val. ryto iki 9:15 val. ryto.
Subatomis nuo 8:30 iki 9:15 val. ryto.
Pirmadieniais taipgi 7:00 val. vakare.
Išgirskite vėliausias žinias muziką ir kitus įdomius pranešimus.

★ FOTOGRAFAS ★
CONRAD
FOTOGRAFAS
Studija įrengta pirmos rūšies su moderniškomis užlaidomis ir Hollywood'o šviesomis. DARBAS garantuotas.
420 W. 63rd St.
Tel. ENG. 5883-5840

REMKITE TUOS, KURIE GARSINASI "NAUJIENOSE"

—SAVAITRAŠTIS—
"ARGENTINOS LIETUVIŲ BALSAS"
U. S. A. metams kainuoja Pusantro Dolerio
Galima išsirašyti per "Naujienas" arba tiesioginiai, adresuojant:
"A. L. Balsas"
Casilla de Correo 303,
Buenos Aires, Argentina

AR ŽINOTE KĄ RAŠO "KELEIVIS"
Ar žinai, kodėl vieni jį giria, kiti keikia, bet visi mėgsta jį skaityti?
Net kunigai pasislėpę jį studijuoja, nors savo parapijonims draudžia jį į rankas paimti.
"Keleivį" žmonės mėgsta dėl to, kad jis niekam nepataikauja ir nesibijo teisybę skelbti.
Žmonių mulkintojus ir apgavikus jisai lupa be jokio pasigailėjimo.
Be to, jame rasi visokių patarimų, pamokinimų, gražių eilių, įdomių paveikslų ir žinių iš viso pasaulio.
Kainuoja tik $2.00 metams
Adresas toks:
"KELEIVIS"
636 Broadway
SO. BOSTON, MASS.

KODĖL KENTĖTI DĖL KOJŲ?
D-RO Blasczynskio Gyduolės gaunamos vaistinėse, pagelbės Jums! BOROCYL Milteliai nuo niežėjimo, perdidelio prakaitavimo, prasto kvapsnio ir užkrėtimo odos, išsaukiančios atleto koją. BOROCYL skystis lengvoms žaizdoms, nuo perštėjimo, nudegimo, susižeidimų ir visokių odos ligų.
BOROCYL CO., 1200 N. Ashland Av. Tel. BRUNS. 7209

S. L. A.
Susivienijimas Lietuvių Amerikoje yra didžiausia lietuvių organizacija. Tai lietuvių apdraudos tvirtovė Amerikoje. Tai lietuvių brolybės fraternalė organizacija. SLA trokšta dar daugiau gerų lietuvių suvienyti broliškais ryšiais vienon didelėn ir gražion šeimynon. Dabar eina SLA. Pažangos Vajus naujiems nariams priimti.
Susivienijimas iš apdraudos nedaro sau pelno, todėl Susivienijime apdrauda yra pigesnė. Bet Susivienijimas teikia lietuviams daugiaus, negu apdraudą. Susivienijimas veikia kulturinėje dirvoje, stiprina lietuvybę Amerikoje ir rupinasi bendrais lietuvių reikalais.
Dabar visose lietuvių kolonijose darbuojasi šimtai SLA. organizatorių. Kai vienas tų organizatorių atsilankys į jusų namus, paklausykite jo patarimo—prisirašykite prie Susivienijimo su visa savo šeimyna.
SUSIVIENIJIMAS LIETUVIŲ AMERIKOJE
307 West 30th Street, New York, N. Y.

NAUJIENŲ
puikiausias metinis
KONCERTAS
sekmadieny
Vasario 28, 1943
Pradžia 3:30 val. popiet
SOKOLŲ SVETAINĖJE
2327 S. Kedzie Avenue
Įžanga asmeniui 99c.
(SU TAKSAIS)
Šokiams — 50c.
(SU TAKSAIS)

MADOS

No. 4159 — Išeiginė suknelė. Sukirptos mieros 12, 14, 16, 18, 20, 30, 32, 34, 36, 38, 40.

Norint gauti vieną ar daugiau virš nurodytų pavyzdžių prašome iškirpti paduotą blankutę arba priduoti pavyzdžio numerį, pažymėti mierą ir aiškiai parašyti savo vardą, pavardę ir adresą. Kiekvieno pavyzdžio kaina 15 centų. Pasiuntimas 1c; viso 16c. Galite pasiųsti pinigus arba pašto ženkleliais kartu su užsakymu. Laiškus reikia adresuoti: Naujienos Pattern Dept., 1739 S. Halsted St., Chicago, Ill.

NAUJIENOS Pattern Dept.,
1739 S. Halsted St., Chicago, Ill.
Čia įdedu 16 centų ir prašau atsiųsti man pavyzdį No _____
Mieros _____ per krutinę
_____
(Vardas ir pavardė)
_____
(Adresas)
_____
(Miestas ir valstija)

APIE LIETUVIŲ TAUTIŠKŲ KAPINIŲ LOTŲ SAVININKŲ SUSIRINKIMĄ

Pereitą sekmadienį, sausio 31 dieną, Lietuvių Auditorijoje, apatinėje svetainėje įvyko šių kapinių lotų savininkų metinis susirinkimas.

Į susirinkimą visi buvo kviesti atvirutėmis. Nors oras buvo nepalankus, bet susirinko tiek daug žmonių, kad dideliam buriui teko stovėti apie tris valandas, susirinkimui tęsiantis.

Buvo priimtas dienotvarkis. Senam, ilgus metus sekretoriaujančiam J. Zalatoriui perskaičius nuoseklų protokolą, jis buvo priimtas vienbalsiai.

Du kandidatai statė savo kandidaturas tvarkos vedimui šiame susirinkime. Daugumą balsų laimėjo A. Tamkevičia, mažumą balsų V. Andrulis.

Visi lotų savininkai aplaikė susirinkime kapų 1942 metų pilną rekordą — atskaitas. Pasirodo, kad Lietuvių Tautiškos Kapinės auga ir bujoja. Turtas jau siekia $191,708.29. Kapinių direktorių pirmininkas Tamkevičia pareiškė, kad praėjusį metą mirusiųjų miestas padaugėjo 148 "gyventojais" (mirusiais). Trylika duobių buvo paaukota tiems nelaimingiems, kurie per visą savo gyvenimą, vargdami ir triusdami, nepajėgė mirdami palikti tiek lėšų, kad jiems būtų galima nors už kelioliką dolerių nupirkti amžinos tėvynės vietelė. Tat šie mirusieji, geraširdžių kapinių ir jų tvarkytojų dėka, gavo vietas Lietuvių Tautiškose Kapinėse veltui.

Mes žinome, kad šios kapinės yra turtingos, papuoštos įvairiais medeliais, ištaisytais keliais ir apsuptos ąžuolais ir žaliuojančiais miškais. O visgi praėjusį rudenį dar buvo pasodinta 150 jaunų medelių.

Praėjusių metų Kapų Puošimo Dienos piknikas davė $459.23 pelno. Šių metų Dekoracijos Dienoje surengti pikniką išrinkti šie asmens: Geo. Chernauskas, Al. Masiulis ir V. Andrulis.

Buvo renkami penki nauji direktoriai, kuriems terminas jau buvo pasibaigęs. Statė kandidaturas senieji, butent A. Bubinas, J. Balčiūnas, P. Daubaras, K. Stuparas ir X. Šaikus. Prie jų dar kandidatavo nauji, butent Staškus, Balnionis, ir Chiapas. Naujieji iškrito kiaurai, senieji tapo išrinkti.

Skolingieji už lotus buvo raginami skolas mažinti, veikiai atsiteisti su kapinėmis. Kitaip kapinių valdyba bus verčiama skolininkus spausti, kad jie skolas išlygintų. Gražiuoju skolininkus prašė, kad jie dažniau pasimatytų su trustisais ir su jais pasikalbėtų apie šiuos piniginius reikalus. —R. Š.

Advokatas Gugis Vėl Kalba Per Radiją

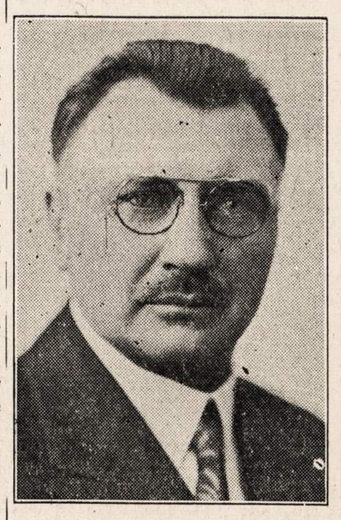

Adv. K. P. Gugis

Jos. F. Budrik

Advokatas K. P. Gugis vėl kalbės per radio — dabar ketvirtadienio vakarais iš Cicero stoties WHFC, 1450 kilocycles, Budriko valandoje, tarp 7 ir 7:30 val. vakaro.

Advokatas Gugis lietuviškose radijo programose informacijas ir patarimus teikia jau 7 metus. Jis suteikė klausytojams galybę žinių, ypatingai teisių klausimais. Be to, rusų kalba jis daro komentarus per radiją jau aštuonis metus.

Jo kalbos per radiją ir dabar, kaip praeity, susidarys iš žinių, patarimų ir gyvenamojo momento komentarų.

SUSIRINKIMAI

Lietuvių Keistučio Pašalpos Klubo mėnesinis susirinkimas įvyks sekmadienį, vasario 7 d. 1943 m., kaip 12:30 val. po pietų, Hollywood svetainėj, 2417 West 43rd Street. Duoklės bus priimamos nuo 10:00 val. ryto. Karo Bonai bus pardavinėjami.

— Lucille S. Dagis, rašt.

John Janulis Dėdės Samo Kariuomenėje

Neseniai John T. Janulis, Thomas S. ir Frances Janulių sunus, išvyko į Dėdės Samo kariuomenę ir dabar randasi New Jersey valstijoje.

John T. Janulis buvo susipratęs jaunuolis. Pirmiau lankė Illinois Institute of Technology, paskui dirbo Insurance Exchange Building'e, o gruodžio 27 d. išvyko į kariuomenę.

Jono tėvas, Thomas S. Janulis, yra pirmininkas Keistuto Taupymo ir Skolinimo Bendrovės, Bridgeporte, ir veiklus organizacijų darbuose, nes yra kasierius Palaimintos Lietuvos Draugijos, pirmininkas namų savininkų draugijos, narys Teisybės Mylėtojų Draugijos, ir taip toliau.

John T. Janulis sako, kad kariuomenėj jam patinka ir gerai sekasi.

Veliju jam gero pasisekimo ir laimingai ir greitai grįžti atgal.

¤ ¤ ¤

Alphonse Janulis, sunus Antano ir Helenos Janulių, kurie gyvena Brighton Parke, adresu 3935 South Rockwell St., šiomis dienomis išvyko į kariuomenę.

Alphonse prieš kurį laiką buvo išvykęs į Hawaii dirbti ir plačiau susipažinti su pasauliu. Parvykęs dirbo Chicagoj, kol gavo pašaukimą stoti į kariuomenę.

Alphonse labai įdomavo fotografija ir yra daug gražių fotografijų nuėmęs ir padaręs. Savo namuose turėjo puikiai įsitaisęs tam tikrą kambarį.

Kol kas dar neteko sužinoti kur randasi, bet linkiu jam viso gero.

Jis gyveno kartu su motina ir tėvu. —L.

REMKITE TUOS, KURIE GARSINASI "NAUJIENOSE"

Vytautas Mišeika Išvyko į Kariuomenę

Vytautas Mišeika, 3405 So. Lowe avenue, ponios Stasės ir velionio Vinco (Dėdės) Mišeikos sunus, šiomis dienomis išvyko į kariuomenę. Jisai yra kemijos inžinierius ir tapo paskirtas į kemikalinio karo skyriaus karininkų mokyklą.

Vytautas Mišeika yra baigęs Illinois Universiteto chemijos kursą. Pastaruoju laiku dirbo tyrinėjimų laboratorijoj (research laboratory) darbą.

Praeity, aukštosios mokyklos ir universiteto metais, Vytautas Mišeika pasižymėjo ne tik gabumais moksle, bet ir atletikoje, ir tulą laiką yra važinėjęs, kaipo atletas, su teatralia trupe po visą Ameriką.

Kariuomenėn jis įstojo savanoriu.

Bruno Shotas Kariuomenėje

Bruno Shotas, kuris veikė daug lietuviškame pasauly, kartu su Keistučio Choru ir Ateitininkų Draugove, ir net su Kulturos Rateliu, neseniai buvo pašauktas į kariuomenę. Gauta žinių, kad jam gerai sekasi ir patinka kariuomenėje.

Šią savaitę išlaikė sunkius kvotimus ir gavo pasirinkimą į vieną iš 8 mokyklų. Už dviejų savaičių tikisi išvykti į mokyklą.

Viskas gerai, bet mintys yra Chicagoj kartu su Keistučio Choro nariais, nes jam labai patiko šios grupės susirinkimai kas ketvirtadienį ir išėjimai į lietuviškus parengimus šeštadieniais ir sekmadieniais.

Geri linkėjimai, Brony! Tęsk tą pradžią ir toliau ir gyvuok sveikas bei linksmas.

— Iš Narių.

Lankėsi Pas Tėvus Walter Daunoras

Walter Daunoras, gyvenęs 4401 South Troy Street, su savo tėvais, vėl išvyko į kariuomenę po keturiolika dienų "furlough" Chicagoj, kur jis lankė savo gimines, šeimyną ir draugus bei drauges.

Walter kariuomenėj jau yra antras metas ir tikisi smarkiai kovoti už laisvę. Gal teks neužilgo važiuot toliau, jis sako.

Laimingai, Walter.

— "L"

ENGLISH COLUMN

Keistutis Chorus Melodies

"Liksiu aš viena ant vargo" is the way a certain song of ours goes but those words are sure appropriate for me, for when it comes to writing these articles there's nobody left for that "vargo" but me. But, there's a few things I have to get off my chest and so here goes:

Did you see a certain curly-head alto sitting very close to a certain tenor who blushed? Tony Sipaitis was the young man who was missed during several rehearsals due to his job.

Kay Poremskis!!! What happened to you? Who was he that gave you what you had? We're curious to know.

Poor Petruks! He was a victim of this icy weather but it is very nice to have considerate friends like Tony Jakutis. It seems that Petruks fell on a tender spot (I'm given to understand the cement, not only the ice is cracked), and to make Petruks comfortable, Tony very thoughtfully padded Petruks' chair with a self-made cushion. Need some liniment, Petruks?

What little red riding hood soprano had to be called back from the tete-a-tete in the rear of the hall by teacher Onute Metricks? It wasn't that we wanted to interrupt, but rehearsals had to go on.

January had a lot of birthdays in the chorus. Among those celebrated were Anna Augutis', Aldona Mazeikis', Lucille Dagis', J. Kaulinas'; so Happy Birthday.

Last Thursday, because of a certain occasion in the life of the chorus, there was dancing to splendid music supplied by a Chester (last name slipped my memory). Those of you who missed it should come down more regularly so that you could join in on it.

What was the giggling about in that song "Girioj" Aldona and Acke? Again its my curiosity inquiring.

Since when is Dėdė Klimas permitting Lucille to read his mail. Was that just a put-up job to cast off any possible suspicions for that evening?

Maybe you were dancing with somebody else's partner if they bumped into you, Julia. There could be no other reason. Of course, Tony Jakutis doesn't know anything about it, does he? How about Mr. Puleikis and Lucille? Ask them to help you in determininy the secret reason.

That was some singing done by Tony Jakutis, Aldona Mazeikis, Lucille Dagis, Petruks and Josephine Juzenas, Julia Sacauskas etc. Poor Tony, he still sings "Mano mergelę Bruno perlydi", and Bruno is in the army. Can't understand how the thing works? Am puzzled?????

And its "Sužavėjai mano širdį" for Julia. She certainly must of been hit hard by it.

"Pam- pam, pa-ra-ra, pam" is the chorus of another song heard. Yippee, its nice.

Who was Betty racing when she polka'd? Josephine and Petruks may know, do you?

"Twas nice to see Sophie Samas back. This rationing stuff kept her away but she promised it won't anymore so..... better keep to your promise, Sophie, or we may hold it against you.

Little Helen Bitinas certainly has captured my eye. Somebody else's too. Be on the alert, Helen!

Telephone for Julia! Nope, Wrong Julia. Such disappointment.

Well.....I'm signing off until next week. More then.

The question of the week as popped by all choristers was "When is Sis' birthday?" Who'll win the pot by guessing? Don't forget tonight's rehearsal. Hollywood Inn, 2419 W. 43rd St., at 8:00 P.M. I'll be there to greet you. — "Sis"

ANTHONY B. PETKUS
LAIDOTUVIŲ DIREKTORIUS
6812 S. Western Ave. — Telefonas GROVEHILL 0142
1410 S. 50th Ave. — Cicero, Illinois — Telefonas CICERO 2109
KOPLYČIOS VISOSE MIESTO DALYSE.

LAIDOTUVIŲ DIREKTORIUS
John F. Eudeikis
SENIAUSIA IR DIDŽIAUSIA LAIDOJIMO ĮSTAIGA
AMBULANCE
DIENĄ IR NAKTĮ
Visi Tel. YARDS 1741-1742
4605-07 So. Hermitage Ave.
4332—34 S. California Avenue
Telefonas LAFAYETTE 0727
Dykai KOPLYČIOS VISOSE CHICAGOS DALYSE
Klausykite musų radio programo pirmadienio ir ketvirtadienio vakarais nuo 8—iš stoties WGES (1390 kilo.)
Su POVILU ŠALTIMIERU

Laidotuvių Direktoriai

NARIAI Chicagos, Lietuvių Direktorių Asociacijos

Ambulance Patarnavimas Dieną ir Naktį
TURIME KOPLYČIAS VISOSE MIESTO DALYSE

ANTANAS M. PHILLIPS
3307 LITUANICA AVENUE — Phone YARDS 4908

J. LIULEVIČIUS
4348 SO. CALIFORNIA AVE. — Phone LAFAYETTE 3572

P. J. RIDIKAS
3354 SO. HALSTED STREET — 710 WEST 18th STREET
Telephone YARDS 1419

I. J. ZOLP
1646 WEST 46th STREET — Phone YARDS 0781

MAŽEIKA — EVANAUSKAS
3319 LITUANICA AVENUE — Phones YARDS 1138—1139

LACHAWICZ IR SUNUS
SKYRIUS 42-44 EAST 108th STREET — Tel. PULLMAN 1270
2314 WEST 23rd PLACE — Phone CANAL 2515

L. BUKAUSKAS
10821 SO. MICHIGAN AVENUE — Phone PULLMAN 9661

AKIŲ SPECIALISTAI

DR. VAITUSH, OPT.
LIETUVIS

Mano 20 metų praktikavimas jusų garantavimas.
Optometrically Akių Specialistas
Palengvina akių įtempimą, kuris esti priežastimi galvos skaudėjimo, svaigimo, arba aptemimo, nervuotumo, skaudamą akių karštį, atitaiso trumparegystę ir toliregystę. Prirengia teisingai akinius. Visuose ątsitikimuose egzaminavimas daromas su elektra, parodančia mažiausias klaidas. Speciali atida atkreipiama į mokyklos vaikus.
Atitaisome akių color blind.
VALANDOS: nuo 10 ryto iki 8 v. vak. Seredomis nuo pietų, o Nedėlioj pagal sutartį.
Daugely atsitikimų akys atitaisomos be akinių. Kainos pigiau kaip pirma.
4712 South Ashland Av.
Phone YARDS 1373

Dr. G. SERNER
LIETUVIS AKIŲ GYDYTOJAS
25 metų patyrimas

Tel. Yards 1829
Pritaiko Akinius. Kreivas Akis Ištaiso.
Ofisas ir Akinių Dirbtuvė
3401 SO. HALSTED ST.
kampas 34th St.
Valandos nuo 10 iki 4, nuo 6 iki 8
Nedėlioj pagal sutartį.

DR. KARL NURKAT
(NURKAITIS)

Pritaiko atsakomingai akinius už prieinamą kainą ir ant lengvų išmokėjimų.
3241 S. Halsted Street
PHONE CALUMET 4591
RAKANDŲ KRAUTUVĖ

ADVOKATAI

K. P. GUGIS
ADVOKATAS
Miesto ofisas
127 N. DEARBORN STREET
Kambarys 1431—1434.
Telefonas CENTRAL 4411-2
Namų ofisas:
3323 SO. HALSTED STREET
Valandos vakarais nuo 6 iki 8:30
Telefonas YARDS 0818
Ketvirtadieniais ir Sekmadieniais—pagal sutartį.

A. A. SLAKIS
ADVOKATAS
7 So. Dearborn St.
Room 1230
Ofiso Tel. CENTRAL 1824
Valandos: 9 ryto iki 4 popiet.
Pirm. ir Ketv. iki 8 val. vakaro.
Namų Tel. ABEerdeen 4774.

Rezidencija REPublic 5047
Nedėliomis Susitarus.
CHARLES P. KAL
ADVOKATAS
Kasdien val.—10 iki 8
Treč. ir Penkt. 10 iki 6.
6322 SO. WESTERN AVE.
Telefonas PROspect 1012-0721

KITATAUČIAI

DR. HERZMAN
IŠ RUSIJOS
Gerai lietuviams žinomas per 39 metus kaipo patyręs gydytojas chirurgas ir aukušeris.
Gydo staigias ir chroniškas ligas vyrų ir moterų ir vaikų pagal naujausius metodus. X-Ray ir kitokius elektros prietaisus.
Ofisas ir Laboratorija
1031 W. 18th St. netoli Morgan St.
Valandos nuo 10—12 pietų ir nuo 6 iki 7:30 val. vak. kiekvieną dieną, išskiriant šeštadienio vakaro ir nedėliomis.
Tel. CANAL 3110.
Rezidencijos telefonas:
Superior 9454 ar CENTRAL 7464

Dr. Charles Segal
OFISAS:
4729 So. Ashland Ave.
— 2-ros lubos —
CHICAGO, ILLINOIS
Ofiso Valandos:
Nuo 10—12 val. ryto, nuo 2 iki 4 val. popiet ir nuo 7 iki 8:30 val. vakaro. Nedėliomis nuo 10 iki 12 valandai dieną.
Phone MIDWAY 2880

LIETUVIAI
GYDYTOJAI IR DENTISTAI
Amerikos Lietuvių Daktarų Draugijos Nariai

Phone CANAL 6122
Dr. S. BIEŽIS
GYDYTOJAS IR CHIRURGAS
2201 West 22nd Street
Valandos nuo 1—3 ir 7—8
Seredomis ir Nedėl. pagal sutartį.
Rez. 3241 W. 66th Place
Phone REPublic 7868

Ofiso Tel. VIRGINIA 0036
Aezidencijos telefonas BEVERLY 8244
DR. T. DUNDULIS
GYDYTOJAS IR CHIRURGAS
4157 ARCHER AVENUE
Ofiso valandos:
nuo 1—3 ir nuo 6—8:30 val. vakaro
Trečiadieniais pagal sutartį.

Dr. F. Pulsucki Le Van
DR. GRACE ILIFF
GYDYTOJAS IR CHIRURGAS
Valandos kasdien 2—4 ir 7—9 vak.
Ketvirtadieniais tik pagal sutartį
1957 W. Garfield Blvd.
Cor. Damen — HEMLOCK 6699

A. Montvid, M. D.
West Town State Bank Bldg.
2400 WEST MADISON STREET
Val.: 1 iki 3 popiet, 6 iki 8 vak.
Telefonas SEELEY 7330
Namų telefonas BRUNSWICK 0597

DR. S. NAIKELIS
GYDYTOJAS IR CHIRURGAS
Ofisas ir Rezidencija
3417 So. Halsted St.
Tel. LAFAYETTE 7020
Val. 2—4 popiet, 7—8:30 vak.
Sekmadienį pagal sutartį.

Telefonas YARDS 3146
DR. V. A. ŠIMKUS
GYDYTOJAS IR CHIRURGAS
IR AKINIUS PRITAIKO
744 W. 35th Street
Valandos: 11—12; 2—4 ir 6:30—8:30
Pirmadieniais tik nuo 2—4
Šventadieniais: 11—12.

DR. STRIKOL'IS
Gydytojas ir Chirurgas
Ofisas 4645 SO. ASHLAND AVE.
Ofiso val.: nuo 2 iki 4 ir nuo 6 iki 8 val. Nedėlioj pagal susitarimą.
Ofiso tel. YARDS 4787
Namų tel. PROSPECT 1930

DR. C. Z. VEZEL'IS
DENTISTAS
4645 So. Ashland Ave.
arti 47th Street
Telefonas YARDS 2246
Valandos: nuo 9 iki 8 vakaro
Seredoj pagal sutartį.

DR. BRUNO J. ZUBRICK'AS
GYDYTOJAS IR CHIRURGAS
NAUJOJE VIETOJE
2403 West 63rd St.
VALANDOS: 2—4 popiet ir 7—9 vakaro, trečiadieniais ir sekmadieniais pagal susitarimą.
Telefonas HEMLOCK 7899
Namų tel. RADCLIFFE 7885

KITI LIETUVIAI DAKTARAI

Tel. HEMLOCK 5849
Dr. Peter T. Brazis
GYDYTOJAS IR CHIRURGAS
6757 S. Western Ave.
VALANDOS: 1 iki 3 ir nuo 7 iki 9
Treč. ir Sekm. susitarus.

Dr. Emily V. Krukas
GYDYTOJA IR CHIRURGAS
4146 Archer Avenue
Ofiso Tel. LAFayette 3210
Res. Tel. LAFayette 0094
Jeigu Neatsiliepia—
Šauk KEDzie 2868.
VALANDOS:
Pirmad., Antrad., Ketvirt. 6—9 vak.
Penktad., Šeštad. 8:30—9:30 vakaro.
Sekmadienį pagal susitarimą.

DR. MARGERIS
3325 So. Halsted St.
Valandos: nuo 10 iki 2
ir nuo 6 iki 8.
Sekmadieniais nuo 10 iki 12.
Phone YARDS 7299

Naujienų Metinis KONCERTAS

SEKMADIENĮ, Vasario 28 d.

SOKOLU SALĖJE
2337 So. Kedzie Avenue

BUS LABAI GERA PROGRAMA

Įvairios pasaulinės žinios

Rastas lėktuvas su karių lavonais

UKIAH, Cal., vas. 1 d. — Surastas juros transporto lėktuvas su admirolo English ir 18 aukštų kariškių lavonais 20 mylių atstumoje nuo Ukiah.

Lėktuvas laimingai atskrido iš Havajų, bet susitrenkė į kalno viršunę ir užmušė visus jame buvusius keleivius.

Lėktuvas užsidegė nuo stipraus trenksmo. Manoma, kad lakunas, negalėdamas nusileisti San Francisco uoste, norėjo pasiekti Clear Lake.

Hitleris padarė 4 naujus maršalus

ŠTOCKHOLMAS, Švedija, vasario 1 d. — Hitleris pakėlė į maršalo laipsnius generolus Ewald von Kleist, Ernest Busch, Count von Weichs ir Friedrich von Paulus.

Naujų maršalų pakėlimas pačioje Vokietijoj nepalankiai sutiktas.

Spaudoje kaltinamas Hitleris dėl nepakankamo pasiruošimo karui prieš Angliją. Švedai mano, kad vokiečiai šitokiu budu pradeda kampaniją taikos pasitarimams.

Italai skundžiasi dėl bombardavimų

ROMA, Italija, vas. 1 d. — Sąjungininkų aviacija šiandien bombardavo Catania, Trapani ir Augusta, sugriovė kelis miestelius Calabrijos pakrašty, skelbia italų kariuomenės štabas.

Italai skundžiasi sąjungininkų aviacija ir nurodo, jog išmestos bombos užmušė vieną arkivyskupą.

Sicilijoj sąjungininkai išgriovė geležinkelio stotį. Tunisijos pakrašty žuvo vienas italų destrojeris ir pakraščių sargybos laivas.

Maskva remia partizanų "valdžią"

MASKVA, Rusija, vas. 1 d. — Sovietų valstybės leidykla išleido knygą, kurioje plačiai aprašinėja kokiu budu buvo "sudaryta" nauja Jugoslavijos valdžia.

Knygos autorium yra Maskvoj gyvenąs jugoslavas Klakovič, kuris dalyvavo Ispanijos civiliniame kare, komunistų tarptautinėse brigadose.

Klakovič tvirtinąs, jog komunistai Jugoslavijoj leidžią kelis laikraščius. Visuose spausdiniuose puolamas gen. Michailovič ir jo vadovaujami četnikai.

Prancuzai organizuos didelę armiją

WASHINGTON, D. C., vas. 2 d. — Casablankos konferencijos metu pavyko suartinti gen. de Gaulle ir gen. Giraud, pareiškė prezidentas Rooseveltas.

Gen. Giraud rengiasi sudaryti 300,000 vyrų kariuomenę, tuo tarpu gen. de Gaulle turi tiktai 20,000.

Šiaurės Afrikoje paleisti iš kalėjimų visi tie prancuzai, kurie nori kovoti prieš "ašį". Rooseveltas pareiškė vilties, jog netrukus bus paleisti ir kiti suimtieji.

Rasta Nužudyta Buvusi Liudininkė Prieš Caponės Draugą

Antradienį, sausio 2 dieną, kilo gaisras apartmente adresu 512 Adison street. Kai ugniagesiai, užgesinę liepsnas, įsiveržė vidun, tai čia užtiko negyvą moteriškę.

Ji buvo apdegusi, tačiau pavyko nustatyti jos asmenybę. Pasirodė, kad ji buvo Estelle Carey, tarnavusi kaipo fotografų modelis.

Policija taipgi nustatė, kad moteriškė tapo užmušta, o užmušėjas ar užmušėjai padegė apartmentą, veikiausia tikslu sunaikinti galvažudybės ženklus.

Estelle Carey praeity draugavo su Nick Deanu, Chicagos naktinio klubo operuotoju ir buvusiu praeity Al Caponės draugu. Dėka jos liudymo Dean tapo pasiųstas į kalėjimą ryšium su iškelta jam byla.

Minėjo 112 Metų Sukaktį

Mrs. Sarah Jane Swanson šiomis dienomis minėjo savo 112 metų sukaktį. Ji gyvena adresu 9855 Exchange avenue, Chicagoje.

Jugoslavijoj sudarytos kelios valdžios

LONDONAS, vas. 2 d. — Buvusioj Jugoslavijos teritorijoj dabartiniu metu veikia kelios valdžios. Vienai valdžiai vadovauja fašistas Pavelič, kitai vadovauja gen. Nedič.

Bihac srityje komunistai stengiasi sudaryti partizanų valdžią. Gen. Michailovičiaus četnikai atstovauja užsieny sudarytą valdžią.

Fašistas Kosta Pechanatz sudarė naują četnikų organizaciją, kad pakenktų Michailovičiaus organizacijai.

SUSIRINKIMAI

SLA 134-tos MOTERŲ KUOPOS mėnesinis susirinkimas bus ketvirtadienį, vasario 4 dieną, Dariaus-Girėno svetainėje, 4416 So. Western Ave. Pradžia 7:30 val. vakaro.
—K. Katkevičienė, sekr.

ROSELANDO LIET. KULTUROS DR-JOS mėn. susirinkimas įvyks ketvirtad., vasario 4 d., 7:30 val. vakaro, Liet. svet. 10413 S. Michigan ave. **—S. Dilis, rašt.**

MORNING STAR KLIUBAS laikys mėn. susirinkimą vasario 4 d. 8 val. vak., Grigaičio svet., 3800 W. Armitage Ave. Visi nariai privalote atsilankyti į sus-mą, nes yra svarbių reikalų aptarti. Kviečia —
— M. Chepul, rašt.

JAUNŲ LIET. AM. TAUT. KL. mėn. susirinkimas įvyks penktad., vasario 5, 7:30 vakaro, Ch. Liet. Auditorijoj, 3133 S. Halsted st. Turėsime išrinkti darbininkus baliui, vasario 13 d., todėl kl. nariai butinai atsilankykite. **S. Kunevičė, rašt.**

SALOMIJA PAČKAUSKIENĖ
po pirmu vyru Montrienė,
po tėvais Kasparaitė.
gyv. 7018 W. 43rd St., Berwyn

Persiskyrė su šiuo pasauliu vasario 3 d., 7:30 val. ryto, 1943 m., sulaukus pusės amžiaus, gimus Liet., Šiaulių aps.

Amerikoj išgyveno 39 m.

Paliko dideliame nuliudime vyrą Kazimierą, dukterį Josephine Ladney, sunų Felix Montris, ir kitas gimines ir draugus, Lietuvoje paliko 3 seseris ir 2 brolius.

Kunas pašarvotas koplyčioje, 5128 W. 25th St., Cicero, Ill. Laidotuvės įvyks šeštadienį, vasario 6 dieną, 1:30 val. popiet. Iš koplyčios bus nulydėta į Lietuvių Tautiškas kapines.

Visi a. a. Salomijos Pačkauskienės giminės, draugai ir pažįstami esat nuoširdžiai kviečiami dalyvauti laidotuvėse ir suteikti jai paskutinį patarnavimą ir atsisveikinimą.

Nuliudę liekame:
Vyras, Duktė, Sunus ir Giminės.

Laid. Direkt. J. F. Eudeikis, Tel. YARDS 1741.

URBA Gėlės Mylintiems, Vestuvėms, Bankietam, Laidotuvėms, Papuošimams.
GĖLININKAS
4180 Archer Avenue
Phone LAFAYETTE 5800

LOVEIKIS Siunčiam Gėles Telegramu į Visas Pasaulio Dalis
KVIETKININKAS
Gėlės Vestuvėms, Bankietams ir Pagrabams.
3316 SO. HALSTED ST.
Tel. YARDS 7308

PASKOLOS DAROMOS
ANT 1-MŲ MORGIČIŲ
GREITAI IR PIGIAI MĖNESINIAIS ATMOKĖJIMAIS

MUTUAL FEDERAL
SAVINGS and LOAN ASSOCIATION
OF CHICAGO
2202 W. Cermak Road
Telefonas:
CANAL 8887
Ben. J. KAZANAUSKAS
SEKRETORIUS.

PETRAS KUKECKIS

Persiskyrė su šiuo pasauliu vasario 3 d., 12:35 val. popiet, 1943 m., sulaukęs 53 m. amž., gimęs Raseinių apskr. Amerikoj išgyveno 31 metus.

Paliko dideliame nuliudime brolį Izidorių ir jo šeimą, Harrisburg, Ill., draugus Domicelę Kassell ir jos šeimą ir daug kitų draugų, giminių ir pažįstamų.

Kunas bus pašarvotas šiandien popiet P. J. Ridiko koplyčioj, 3354 So. Halsted St.

Laidotuvės įvyks šeštad., vasario 6 d., 1:30 val. popiet. Iš koplyčios bus nulydėtas į Lietuvių Tautiškas kapines.

Visi a. a. Petro Kukeckio giminės, draugai ir pažįstami esat nuoširdžiai kviečiami dalyvauti laidotuvėse ir suteikti jam paskutinį patarnavimą ir atsisveikinimą. Nuliudę lieka:

Brolis, Giminės ir Draugai.

Laid. Direkt. P. J. Ridikas, Tel. YARDS 1419.

A. ✚ A.

VERONIKA BALUNIENĖ,
po pirmu vyru Zizienė,
po tėvais Shepkaitė.

Persiskyrė su šiuo pasauliu vasario 1 d., 11:30 val. ryto, 1943 m., sulaukus pusės amž., gimus Liet. Rokiškio apskr., Salų parap., Guciunų kaime. Amerikoj išgyveno 35 metus.

Paliko dideliame nuliudime vyrą Albertą, 3 dukteris: Anastasia Plankis, žentą Juozapą, Marijoną Strong, žentą Harry, ir Pranciškę Kosiec, sunų Joną (U. S. Army), marčią Connie ir jų šeimas; seserį Oną Bitinienę, švogerį Liudviką ir jų šeimas (Detroite, Mich.); pusseserę Marijoną Ruzalienę, 2 pusbrolius Ignatzą ir Alfonsą Shepkus, sesers dukterį Antaniną Riddell ir sesers sunų Praną Jurkštą ir daug kitų giminių, draugų ir pažįstamų. Liet.—seserį Uršulę Jurkštienę ir švogerį Antaną.

Kunas pašarvotas kopl. 718 W. 18th St. Laidotuvės įvyks ketvirtad., vasario 4 d., 1:30 val. popiet. Iš koplyčios bus nulydėta į Lietuvių Tautiškas kapines.

Visi a. a. Veronikos Balunienės giminės, draugai ir pažįstami esat nuoširdžiai kviečiami dalyvauti laidotuvėse ir suteikti jai paskutinį patarnavimą ir atsisveikinimą.

Nuliudę liekame:
Vyras, Dukterys, Sunus, Žentai, Marti, Seserys, Švogeris ir Giminės.

Laid. Direkt. John F. Eudeikis, tel. YARDS 1741.

CLASSIFIED ADVERTISEMENTS

HELP WANTED—FEMALE
Darbininkių Reikia

MOTERŲ IR MERGINŲ PRIE KARIŠKŲ DARBŲ
18 iki 60 metų amž.
AR JŲS NORITE PADĖTI TALKININKAMS LAIMĖTI KARĄ, KUOMET JIE STENGIASI VISAME PASAULYJE IŠLAISVINTI ŽMONES IŠ PRIESPAUDOS, DIRBDAMOS 8 VALANDAS Į DIENĄ, 6 DIENAS Į SAVAITĘ, PER 3 MĖNESIUS LAIKO?
Šis karas yra jusų karas. Dėdė Samas prašė mus atlikti didesnį darbą gaminant kenuotą maistą Armijai. Mes galime tai padaryti, jeigu jųs mums pagelbėsite.
PATYRIMAS NEBUTINAS.
Pradžioj alga
55c. Į VALANDĄ
ir laikas ir pusė už viršlaikį.
GEROS DARBO SĄLYGOS, O GATVĖKARIAI PRIVEŽA PRIE PAT MUSŲ DURŲ.
CAMPBELL SOUP COMPANY
(CENTRAL DIVISION)
1643 W. 47th St.
ARBA
2550 W. 35th St.
ARBA
3235 W. 26th St.

==200==
MERGINU
17 IKI 45 METŲ
Dienos ir naktų darbui
VALANDOS
7:15 v. ryto iki 3:45 popiet
3:45 v. popiet iki 12:15 v. ryto
Patyrimas Nebutinas
INSERTERS
WRAPPERS
ENCLOSERS
FEEDERS ant MAŠINŲ
BOX FILLERS
Valandų ir šmotų darbas.
Atsineškite Social Security numerį. Jeigu jaunesnės negu 18 metų, atsineškite gimimo certifikatą.
W. F. Hall Printing Co.
4600 Diversey
Employment Dept.

HOTEL MAIDS
NUOLATINIS DARBAS. KREIPKITĖS Į HOUSEKEEPER'S OFFICE,
EDGEWATER BEACH HOTEL
5349 SHERIDAN ROAD

OPERATORKŲ PRIE SKALBIAMŲ SUKNELIŲ.
Patyrusių, single needle ir special operatorkos gali uždirbti aukščiausią algą. Geros darbo sąlygos. Pastovus darbas. 404 SO. RACINE.

MOTERŲ
Valymui ir matron darbui. Kreipkitės į Employment Office, 3rd flor
MARSHALL FIELD and CO.,
State ir Washington Sts.

MERGINŲ, MOTERŲ 16 IKI 50 metų skalbyklos darbui. Nereikia patyrimo. Geriausios darbo sąlygos.
1637 W. CERMAK ROAD

OPERATORKŲ, KIŠENIŲ dirbėjų; siuvėjų, joiner, kelnių darbas. Dirbtuvė 19 So. Wells 12 aukštas.

MERGINŲ RANKŲ DARBUI
Patyrimas nebutinas. Mes mokame, kol mokinasi. ETHYL HAT CO., 55 E. Wacker Drive. DEArborn 7793.

MILLINERY MAKERS,
KOPIJUOTOJU.
Designers, asistenčių. Geresnės kepuraitės, patyrimas, didelis retail darbo kambarys. Geriausia mokestis, nereikia vakarais dirbti.
ROBERTA'S HAT SALON,
549 Diversey Parkway.

PATYRUSIU, FOLDING, inserting, wrappers, enclosers, šmotų darbas. Gera mokestis, kreipkitės į 6th floor, 333 WEST LAKE ST.

HELP WANTED—FEMALE
Darbininkių Reikia

Merginų ir Moterų
REIKIA rankomis siuti MOTERIŠKAS SKRYBĖLAITES
Patyrimas pageidaujamas, bet nebutinas.
Kreipkitės prie Miss Peterson 6-tas aukštas
GAGE BROS. & CO.
18 South Michigan

MOTERŲ ir MERGINŲ
PATYRIMAS NEBUTINAS
Švarioje, šviesioje dirbtuvėje gaminti publikos sveikatai reikalingus daiktus. Puikiausios darbo sąlygos. Paranki transportacija iki "L" ir gatvėkarių linijų. Gera alga.
Klauskite MR. O'HARA.
THE SCHOLL MANUFACTURING CO., INC.
213 W. SCHILLER STREET

REAL ESTATE FOR SALE
Namai ir Žemė Pardavimui

2 AUKŠTŲ MURINIS budinkas, talpinąs 8 flatus po 4 kambarius. Garu šildomas. Flatų renda yra $40 ir $42.50. Lotas 60x125. Ideališkoje vietoje prie 80th ir Hermitage Ave. Likvidavimo pardavimas. Pilna kaina $23,500.
TAIPGI
3 aukštų murinis budinkas, 3 krautuvės ir 13 flatų. (4—5 kambarius ir 9—4 kambarius). Garu šildomas. Įplaukų $8,982 į metus. Lotas 58 ir pusė per 125. Randasi N. E. kampas 63rd ir Sacramento Ave. Likvidavimo pardavimas. Pilna kaina $52,500. Kreipkitės dėl susitarimo ir pamatymo aukščiau sakytų nuosavybių.
JOSEPH J. REITER CO.,
1543 W. 51st St. YARDS 2300.

NAMŲ SAVININKŲ DĖMESIUI
Paveskite savo nuosavybę mums, ir jųs gausite greitą, mandagų ir rupestingą patarnavimą. Mes turime daugiau negu 2000 prospektų. Telefonuokite, rašykite arba patys atvykite greit kaip galima.
JOHN O. SYKORA—REALTOR
28 metai Real Estate biznyje.
2411 SO. 52nd AVENUE.
Telefonas CICERO 453.

5 KAMBARIŲ MEDINĖ COTTAGE furnasu šildoma; kieto medžio grindys, 2 karų medinis garažas prie Washtenaw, arti 45th. Kaina $4,500.
GORDON REALTY,
Tel. YARDS 4329.

FARMS FOR SALE
Ukiai Pardavimui

FARMA: 30 AKRŲ PLOKŠČIAKALNY, 41 akras žemumoj. Mylia į miestelį. Route 111. Nėra pagerinimų. R. F. BURRELL, Hettick, Ill.

JUODŽEMIS, GALVIJŲ—KIAULIŲ ukis. 685 akrų dvaras, 265 akrai kultivuojama; 100 akrų alfalfa, dobilai, daugiausia prie upelio; 320 akrų aukštumos ir miškas prie upelio ganykloms; 7 kambarių modernišlas namas; žvyro kelias; geros mokyklos. Savininkas, Box 2001, WICHITA, KANSAS.

FURNISHED ROOMS—TO RENT
Gyvenimui Kambariai

RENDON KAMBARYS, VIENAM ar dviem vaikinams. Šviesus, apšildomas. Parankus. Gera transportacija. 6231 So. Rockwell. HEMlock 0469.

BUSINESS CHANCES
Biznio Progos

BEAUTY SHOP PARDAVIMUI arba mainymui. Įsteigta virš 12 metų. Geroj biznio apylinkėj.
Grovehill 1320

DELIKATESŲ KRAUTUVĖ PARDAVIMUI; daro po $50 per dieną. Gera proga porai padaryti pinigų. Yra 4 kambariai, vonia, geru šildoma. Charles G. Voelker, 6756 Wentworth ave.

WHOLESALE FURNITURE
Rakandai ir Įtaisai Pardavimui

MOKĖDAMAS CASH—
už rakandus sutaupysite nuo 40 iki 60%. Mes pristatome bile kur Pašaukite ar rašykite dėl daugiau informacijų. Vien tik nacionaliai žinomi daiktai randasi pas mus.
ALIŠAUSKAS, SUNUS,
6343 So. Western Ave.,
Chicago, Ill. Tel. REPublic 6051

HELP WANTED—MALE
Darbininkų Reikia

VYRAI
Jums Nebereikia Pirmesnio Patyrimo, kad Kvalifikuoti Save Sekančiai Pozicijai
BOOK PILERS
LOADERS
BUNDLERS
SACKERS
TRUCKERS
CAR UNLOADERS
VALANDOS
7:15 val. ryto iki 3:45 popiet
3:45 popiet iki 12:15 ryto.
11:15 popiet iki 7:15 ryto.
W. F. Hall Printing Co.
4600 DIVERSEY
Employment Dept.

RAILROAD
freight handlers, mašinistų pagelbininkų, roundhouse darbininkų, tiltų ir budinkų pagelbininkų, storehouse darbininkų, vagonų mazgotojų, bėgių darbininkų.
KREIPKITĖS
C., B. & Q. R. R.
547 WEST JACKSON BLVD.
Room 200.

LATHE HANDS ENGINE
Lathe ir motorų pagelbiinkų)
1-mos klasės, turėti savus įrankius.
KARIŠKAS DARBAS.
H. & K. MANUFACTURING CO.
2415 W. 24th Street.

VYRŲ VIRŠ 40 METŲ
Proga, pastovus darbas, mokintis amato. Defense darbas.
MET-L-WOOD CORP.,
6755 W. 65th St., Mr. LORD.

VYRŲ, DRAIVINTI TROKUS ir mokytis upholstering amato. Pastovus darbas. Gera mokestis.
ACE UPHOLSTERING CO.,
4027 ELSTON AVE.,
Tel. JUNiper 0163.

VYRŲ
Porterių ir šlavykų. Kreipkitės į Employment Office, 3rd floor,
MARSHALL FIELD and CO.,
State ir Washington Sts.

Dieninių Porterių
REGULIARIAM PORTERIO DARBUI. PASTOVUS DARBAS.
GERA MOKESTIS.
THE FAIR STORE
State ir Adams Sts.

REIKIA VYRŲ
Gerai apmokamiems darbams. Nereikia patyrimo. Geriausia proga prasisiekti toliau.
100% WAR PRODUCTION.
2743 West 36th Pl.

DARBININKŲ
72½c. į valandą
Laikas ir pusė už viršlaikį.
APMOKAMOS ATOSTOGOS.
Senioriteto teisės, apdrauda ir kitokia pašalpa. Nuolatinis darbas kariuomenės maisto industrijoj. Gatvėkarių ir eleveiterių transportacija
AGAR PACKING PROVISION CORP.
4057 S. UNION AVE.

VYRŲ NUO 17 IKI 45 AMŽIAUS
Hotel laundry, gera mokestis. Maloni aplinkuma.
ALBERT HOLDEN,
SHORELAND HOTEL,
5454 South Shore Drive.

REIKIA PORTERIŲ VALYMUI Į NORTH AVENUE BATH HOUSE
2039 West North Avenue.

BERNIUKŲ DĖL STOCK WORK darbo wholesale novelty house. Gera pradžioj mokestis.
S. M. and R. CO.,
115 South Market St.

EVERYBODY EVERY PAYDAY 10% IN WAR BONDS

HELP WANTED—MALE
Darbininkų Reikia

BERNIUKŲ—VYRŲ
PATYRIMAS NEBUTINAS
BINDERY HELPERS
CAR UNLOADERS
Platformės Darbininkų
PRESS ROOM JOGGERS
Dienų ir naktų darbas.
Atsineškite gimimo certifikatą
THE CUNEO PRESS, INC.
465 West Cermak Road
Employment Dept.

Stock Men ir Berniukų
REGULIARIAI POZICIJAI,
42 VALANDOS SAVAITĖJ.
Gera mokestis pradžioj. Kreipkitės
EMPLOYMENT OFFICE, 9 LUBOS
THE FAIR STORE
State ir Adams

REIKIA
Freight Handlers
ATSIŠAUKITE GREITAI
Michigan Central R. R.
120 East South Water St.

FREIGHT HANDLERS
Patyrimas nebutinas.
Unijinė alga. Senioriteto teisės apsaugotos. Apmokamos atostogos.
Atsišaukite:
120 EAST SOUTH WATER STREET.

VYRŲ IR BERNIUKŲ
SOLE LEATHER CUTTER
Beam press patyrusių. Geros darbo sąlygos ir transportacija Aukščiausia alga.
Matykite MR. O'HARA.
THE SCHOLL MANUFACTURING CO., INC.
213 W. SCHILLER ST.

HELP WANTED-MALE-FEMALE
Darbininkų-Darbininkių Reikia

DIRBTUVEI IR RAŠTINEI PAGELBININKIŲ
PATYRUSIŲ clerks, akuratiškų skaičiuotojų, Typists, stenografisčių
MECHANIKŲ, abiejų — vyrų ir moterų. Turi turėti savo įrankius.
MESSENGERS. Bendram dirbtuvės darbui karo pramonėje. Gera mokestis ir geros darbo sąlygos.
Jeigu jųs dabar dirbate su aukštu patyrimu karo pramonėje, jums nereikia kreiptis pas mus. Atsineškite įrodymus, kad esate piliečiai ir šį skelbimą. Kreipkitės į—
EMPLOYMENT OFFICE
DIAMOND T MOTOR CAR COMPANY
4401 W. 26th Street

REIKALINGA JAUNA PORA. Geri gyvenimui kambariai. Nuolatinis darbas. 23 N. KARLOV AVE.
Tel. Kedzie 1212

COAL—WOOD—OIL
Anglys—Malkos Aliejus

VISI KALBA APIE "REINER'S Olga Smokeless, Dustless Pocahontas Coal." Tai yra švariausios, karščiausios, su daug lump, labai mažai pelenų. Ir dėl geriausių Stoker Anglių telefonuokit GROvehill 1000,
J. J. Bagdonas, atstovas
REINER COAL COMPANY.

AUTOS—TRUCKS WANTED
Automobilių ir Trokų Reikia

NORIU NUPIRKTI 20 KARŲ šią savaitę. Plymouth, Chevrolet, Ford arba kitokių lengvesnių karų 39, 40, arba 41 metų. Mokėsiu gerą kainą —CASH.
REPUBLIC 4615.
JOHN OKSAS.
4942 So. Western Avenue,

LOANS
Paskolos

SKOLINAM PINIGUS
ant firmų morgičių. $800 iki $10,000. už 4% palukanų.
Gaukite musų apskaičiavimą dykai.
JOHN O. SYKORA
2411 South 52nd Avenue
Telefonas CICERO 453

KAPITONAS VICTOR P. BROSOKAS

Už nepaprastą narsumą ir drąsumą Afrikos kampanijoje kapitonas Brosokas liko apdovanotas aukščiausiu pasižymėjimo kryžium. — Ciceroje gyvena jo teta Marijona Abruczinskas, dėdė Vincas Brosokas ir giminaitis George Yankus.

Kapitonas Victor P. Brosokas —tai, drąsiai galima sakyti, yra labiausiai pasižymėjęs Amerikos lietuvis šiame antrajame pasauliniame kare.

Kad taip yra, tai galima spręsti iš to, jog prieš kiek laiko jis apdovanotas vadinamuoju "Distinguished Service Cross", atseit aukščiausiu pasižymėjimo kryžium, kokis tik yra suteikiamas armijoje.

Kongreso patvarkymu, tuo kryžium yra apdovanojami tik nepaprastai pasižymėję, heroiškus darbus atlikę kariškiai. Tą pasižymėjimo kryžių Kongresas, taip sakant, sukurė 1918 m., vadinasi, per pirmąjį pasaulinį karą.

Aukščiausias pasižymėjimo laipsnis yra laikomas kongresinis medalis, o po to eina pasižymėjimo kryžius.

Brosokas, palyginti, yra tik jaunuolis — vos 27 metų amžiaus, — o jau kapitonas ir aukščiausio pasižymėjimo kryžiaus savininkas. Kaip sakoma, jo karjera tiesiog meteoriška.

Ir įdomiausias dalykas yra tas, kad jis yra našlaitis, — tėvų neteko, kada buvo dar visai jaunutis.

Gimė jis Pennsylvanijos valstijoje, Ashland mieste. Kai tėvai mirė, tai jį įsunino ir augino ponai George Neverauskai iš Maizeville, Pa. Kiek paaugėjęs, pradėjo lankyti mokyklą,— pradžios, o paskui aukštesnę, kurią baigė 1933 m.

Matyti, iš pat mažens jis turėjo patraukimą į armiją, nes pats laisvu noru į ją įstojo, kada pasaulyje dar buvo ramu.

Po pagrindinio apmokymo Brosokas atsidurė Hawajų salose, kur ištarnavo pustrečių metų. Iš ten liko pasiųstas į karininkų mokyklą, kuri randasi Fort Boenning, Ga. Kai baigė mokyklą, tai jam buvo suteiktas antrojo leitenanto laipsnis.

Liaudies padavimuose kalbama apie "stebuklingus batus", kuriuos užsimovus galima susyk septynias mylias žengti.

Atrodo, kad tokiais "batais" buvo apdovanotas Brosokas, nes armijoje tiesiog nepaprastu spartumu pradėjo į viršų kopti: čia jis antras leitenantas, čia pirmas, čia majoras, o dabar jau ir kapitonas.

Kai išvyko į Afriką su Amerikos ekspedicine armija, tai Brosokas dar nebuvo kapitonas. Tačiau kovose su priešu jis ten parodė tokį nepaprastą narsumą, drąsumą ir sumanumą, jog liko tuoj atžymėtas kaipo herojus ir ne tik apdovanotas aukščiausio laipsnio kryžium, bet ir pakeltas į kapitonus.

Reikia palinkėti kapitonui Brosokui ir ateityje tokio pat pasisekimo, — palinkėti, kad jis užsitarnautų generolo rangą!

Šia proga bus pravartu paminėti, kad Cicero mieste gyvena keli kapitono Brosoko giminaičiai, butent, teta Marijona Abruczinskas, dėdė Vincas Brosokas ir plačiai žinomas p. George Yankus, kurio dėdė yra p. Neverauskas (tas pats Neverauskas, kuris įsunijo ir užaugino kapitoną Brosoką). —K.

Teismuose Kovoja Mokytojų Uniją

Neseniai Chicagos Mokytojų Unijos vykdomoji taryba suspendavo savo veikiantį sekretorių Kermit Eby.

Mokytojų Unijos taryba sako, jogei Eby buvęs suspenduotas todėl, kad neatlikęs tinkamai skirtų jam pareigų. Opozicija gi aiškina, jogei jis buvo suspenduotas todėl, kad smarkiai kritikavęs Mokyklų Tarybos prezidentą McCahey ir mokyklų superintendentą Johnsoną.

Iškelta teisme byla dabar reikalauja, kad Mokytojų Unijos vykdomoji taryba leistų Eby pašalinimo iš tarnybos klausimą unijos nariams referendumu nubalsuoti.

Chicagietis Marinas Sužeistas; Trijų Pasigendama

Jungtinių Valstijų laivynas paskelbė naują nuostolių sąrašą. Sąrašas įskaito nuostolius nuo gruodžio 7 dienos 1942 m. Sąraše yra 23 pavardės žuvusių, 29 sužeistų ir 46 pasigendamų.

Sužeistųjų tarpe minimas vardas chicagiečio marino Pvt. John J. McGrath, 23 metų, kurio tėvai gyvena adresu 5945 W. Washington blvd.

Be to, sąraše yra pavardės chicagiečių William E. Gardner, John Plesz ir Charles Andrew Saliny, kurių pasigendama.

Penktadienį Prasidės Apklausinėjimas Dėl Geležinkelių Fėrų Kainos

Illinois Komercijos Komisija ateinantį penktadienį pradės apklausinėjimą žinovų ryšium su geležinkelių reikalavimu pakelti kainas bilietų tiems pasažieriams, kurie kasdien važiuoja iš priemiesčių į Chicagą ir atgal žemomis kainomis.

Eksplodavo Ašariniai Gasai Miesto Salėje

Chicagos miesto iždininko ofise antradienį buvo daromas alarmo sistemos išbandymas. Laike išbandymo eksplodavo ašariniai gasai. 50 samdinių turėjo pabėgti iš ofiso apsiašaroję.

Fieldo Kompanijos Naujas Prezidentas

Marshall Field kompanijos, Chicagoje, nauju prezidentu išrinktas Hughston M. McBain, kuris per pastaruosius penkerius metus ėjo vice-prezidento pareigas.

NAUJIENŲ-ACME Telephoto

Prezidentas Rooseveltas šventė savo 61 metų amžiaus gimtadienį lėktuve, kuris skrido iš Trinidad į Miami. Prezidentas piauja gimtadienio tortą, o į tą operaciją žiuri adm. William D. Leahy (po kairei), o skersai stalą Harry Hopkins ir Lt. Cone, lėktuvo kapitonas.

Paskelbė Lietuvos Respublikos Dieną Chicagoj

HON. EDWARD J. KELLY, CHICAGOS MĖRAS

Mėras Kelly išleido proklamaciją, kuria paskelbė vasario 16-tą Lietuvos Respublikos Diena Chicagoje ir patarė tą brangų lietuvių kilmės amerikonams įvykį tinkamai pažymėti.

Kauntės Darbininkai Gal Netekti Užmokėjimo

Prieš kurį laiką Cook kauntės teisėjai išleido įsakymą pašalinti iš darbo 180 kauntės samdinių. Tačiau tie samdiniai pasiliko darbe, nepaisydami įsakymo. Dabar jie tapo įspėti, kad jie veikiausia negaus algų už darbą, kurį dirbo nuo to laiko, kada gavo įsakymą pasitraukti iš tarnybos.

McKeough Paskirtas Kainų Administracijos Ofiso Direktorium

Buvęs kongresmanas Raymond S. McKeough trečiadienį tapo paskirtas Kainų Administracijos Ofiso direktorium Chicagoje. Jo ofiso veikla apima Illinois, Iowa, Dakota, Nebraska, Minnesota ir Wisconsin valstijas.

MĖRAS KELLY PASKELBĖ LIETUVOS RESPUBLIKOS DIENĄ CHICAGOJ

Chicagos mėras, Hon. Edward J. Kelly, išleido proklamaciją, kuria paskelbė antradienį, vasario 16-tą, Lietuvos Respublikos Diena. Mėro proklamacija skamba:

PROKLAMACIJA

KADANGI, šiandien Demokratijos ir Laisvės principams gresia totalitarinio dominavimo ir agresijos jėgos, kurios tapo priežastimi neapsakomo vargo ir naikinimo žmonių gyvybių daugely pasaulio dalių; ir

KADANGI, Lietuvos Respublika tapo nelaiminga šių kančių ir vargų auka dėl nepateisinamos nacių agresijos ir jai šiandien grumoja pavojus tapti siautėjančių mušių lauku; ir

KADANGI, galutinis laimėjimas Demokratijos ir išlaikymas liuosybės, kaip Laisvės tvirtovių civilizuotame pasauly, reikalauja atmušti tironijos ir priespaudos jėgas ir atsteigti laisvą valdžią tose tautose, kurių nepriklausomybė buvo sunaikinta; ir

KADANGI, lietuvių kilmės Amerikonai visuomet pripažino Demokratijos ir Laisvės principus ir visuomet užtikrino pilną ištikimumą Jungtinėms Amerikos Valstijoms; ir

KADANGI, lietuvių kilmės Amerikonai visuomet pripažino ir rėmė Keturias Laisves, kaip jas paskelbė Prezidentas Rooseveltas Atlanto Čartery; ir

KADANGI, lietuvių kilmės Amerikonai turi viltį ir yra įsitikrinę, kad sakyti principai, išreikšti Atlanto Čartery, taps Demokratijos pagrindu Nepriklausomos Lietuvos Respublikoje.

DABAR, TODĖL, AŠ, EDWARD J. KELLY, Chicagos Miesto Mėras, šiuo skiriu Antredienį, Vasario 16, 1943, kaip LIETUVOS RESPUBLIKOS DIENĄ Chicagoje, ir patariu ryšium su šia diena laikyti atatinkamas apeigas įvykiui atžymėti ir aukščiau paminėtiems idealams ir tikslams išreikšti.

— Edward J. Kelly, Mayor.

REMKITE TUOS, KURIE GARSINASI "NAUJIENOSE"

John Factoriui Paskirta Dešimt Metų Kalėti

CEDAR RAPIDS, IOWA.— Pereitą antradienį, vasario 2 d., federalinis teisėjas Bell paskyrė chicagiečiui John Factoriui bausmę kalėti dešimt metų ir pinigais sumokėti $10,000.

John Factor praeity paskilbo Chicagoje ir kituose miestuose kaipo įvairių finansinių "projektų" promoteris. Jo tie projektai kuone visuomet buvo abejingos ryšies. Jis net turėjo keblumų su Britanijos valdžia. Praktiškai per pastaruosius dvidešimt metų valdžios agentai stebėjo jo veiklą.

Dabar Factor nubaustas kalėjimu ir pinigine pabauda ryšium su skymu sandėlius degtinei laikyti ir jai sendinti. Apskaičiuojama, kad jo tas projektas išvilijoęs iš amerikonų apie $1,000,000.

Chicagiečiai, o ir kitų apylinkių gyventojai, neseniai daug žinių skaitė ir klausėsi apie Roger Touhy. Praeity, labiausia dėka Factoro liudymo, Roger Touhy tapo pasiųstas į kalėjimą. Mat, Touhy buvo pavogęs (kidnapinęs) Factorį tikslu gauti pinigų iš jo. Už tą pasimojimą jis atsidurė kalėjime.

Pataria Pasirinkti Naujus Darbus

War Manpower Komisijos Chicagos srity direktorius Dean William H. Spencer trečiadienį išleido patarimą darbininkams, kurie dirba nesvarbius karo atžvilgiu darbus, pakeisti savo užsiėmimus ir susirasti darbus, kurie yra svarbesni Amerikos karo pastangoms.

Rinks Riebalus

Per pirmuosius šešis 1943 metų mėnesius tikimasi surinkti Illinois, Indiana, Iowa ir Wisconsin valstijose riebalų liekanų 2,576,000 svarų.

KRAUJO LEGIONAS MARŠUOJA

Kraujo Aukotojų Legionas maršuoja į Raudonąjį Kryžių penktadieny, vasario 5 dieną, pradedant 2 val. popiet. 85 Chicagos lietuviai pasižadėjo aukot gero, lietuviško kraujo ryšium su Lietuvos 25 metų Nepriklausomybės sukakties. Jų auka išgelbės gyvastis Amerikos kareivių kovojančių netik už Amerikos, bet ir už Lietuvos ir viso pasaulio laisvę.

Raudonasis Kryžius, gavęs aukotojų sąrašą, išsiuntinėjo visiems instrukcijas, su nustatytu kraujo davimui laiku. Aukotojų prašoma nesivėluot, pribut paskirtu jiems laiku, kad nesutrukdžius svarbaus Kraujo Klinikos darbo. Instrukcijos paprastos ir lengvos išpildyt: per 4 valandas prieš paskirtą laiką nevalgyt nieko riebaus (k. t. mėsos, surio, sviesto, kiaušinių, riešutų, ir t.p.), negert pieno bei grietinės. Patartina valgyt džiovintą duoną be sviesto, bet su džele, cracker'ius ir vaisius; gert kavą ar arbatą **be grietinės.**

Kraujo aukojimui reikalaujama tik pusvalandis laiko iš viso. Raudonas Kryžius užfundys kavos su pyragaičiais, ir dar įteiks gražią varinę sagutę dovanų. Užtikrinama, jog blogų pasekų nebus. Viskas vykdoma daktarų bei slaugių griežtoj priežiuroj.

Kas dar norėtų prisidėt prie kraujo aukotojų, dar nevėlu — galite atvykt tiesiai į paskirtą vietą, prisilaikant virš išdėstytų instrukcijų.

VIETA — 5 North Wabash Ave., 10 aukštas.

Laikas — Penktadieny, vasario 5, nuo 2 iki 4 val. popiet.

J. Daužvardienė,
Am. Raudonojo Kryžiaus Atstovė,
6400 So. Sacramento Ave.
Telefonas, HEMlock 7680.

KENUOTO MAISTO RACIONAVIMAS PRASIDĖS KOVO 1 DIENĄ

Kainų Administracijos Ofiso atstovai Washingtone paskelbė, kad racionavimas (rationing) kenuotų, buteliuose prezervuotų, užšaldytų vaisių ir daržovių bei sunkų prasidės kovo 1 dieną šių metų.

Racionavimas apims daugiau nei 200 paskirų maisto produktų.

Pardavimas tų reikmenių grosernėse bus sulaikytas vasario 21 dieną vienai savaitei.

Publika (suvartotojai arba pirkėjai) bus registruojami laikotarpiu nuo vasario 21 iki kovo 1 dienos. Kurią dieną ar kurias dienas toj ar kitoj apylinkėje registracija bus pravesta, paskelbs lokaliniai (vietiniai) Kainų Administracijos (OPA) Ofisai.

Kol kas nepaskelbta nė kaip registracija bus pravesta — ar mokyklose, vietinės paskirstymo (rationing) tarybose, ar per paštą.

Kaip manoma, mėsos racionavimas (rationing) prasidėsiąs balandžio mėnesio pradžioje.

Sumažėjo Automobilių Laisnių Skaičius

Iki vasario 1 dienos šių metų tapo duota Illinois valstijoj automobilių laisnių 477,862, o pernai per tą patį laikotarpį laisnių buvo duota 987,322.

SPORTAS

DIDELĖS RISTYNĖS

Apie jokį kitą ristiką nebuvo tiek daug rašoma, tiek daug kalbama, kaip apie "Angelą", kuris pasižymi nepaprastą jėga. Kadangi jis sveria apie 270 svarų, tai jam nėra lengva oponentų gauti. Tačiau rytoj jis turės oponentą tikrai pagal save. Dalykas toks, kad jis risis su Talun, kuris sveria per 300 svarų ir yra beveik 7 pėdų aukštumo.

Talun tik prieš kelis metus į Ameriką atvyko. Jis atvyko iš Vilniaus krašto. Kadangi jis ristis pradėjo dar Europoje, tai Amerikoje jis tuoj pasidarė didelė atrakcija, juo labiau, kad yra neapsakomai tvirtas ristikas.

Nėra mažiausios abejonės, kad tų dviejų milžinų susirėmimas bus labai įdomus.

Ristynės, kaip jau minėjau, įvyks rytoj Cicero Stadiume, 19th St. ir Laramie Ave. Prasidės 8:30 val. vakaro. Iš viso risis keturios poros. Iš kitų ristikų čia bus pravartu paminėti Bill Bartush, Ray Steele (buvusį pasaulio čempioną) ir Mack.

Pirkite tose krautuvėse, kurios garsinasi "NAUJIENOSE"

Šiomis dienomis "Naujienos" pradės spausdinti

MARTYNO GUDELIO

Romaną

"BOLIAUS ŠILINIO NUOTYKIAI"

Visi, kurie Lietuvoje nebuvo ir lietuviško kaimo gyvenimą nori pažinti; kurie iš Lietuvos senai išvažiavo ir kaimą primiršo; kurie nori palyginti prieš dešimtis metų palikto ir pokarinio kaimo gyvenimą; kuriems nubodo politika ir nori pasiskaityti nuotykių iš neramaus berno gyvenimo,—skaitykite spausdinamą romaną.

Garsinkitės "N-nose"
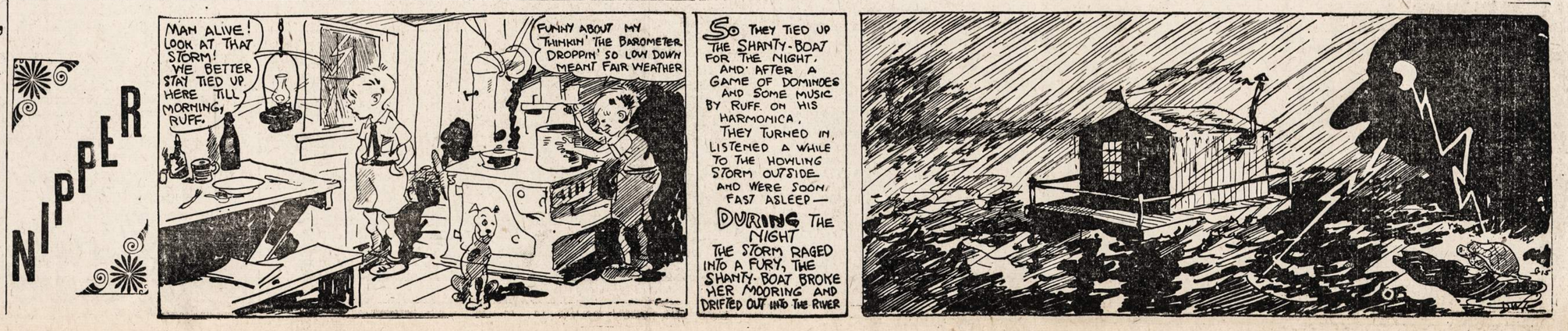
1943 FEBRUARY 1943						
SUN	MON	TUE	WED	THU	FRI	SAT
	1	2	3	4	5	6
7	8	9	10	11	12	13
14	15	16	17	18	19	20
21	22	23	24	25	26	27
28