The First and Greatest Lithuanian Daily in America
NAUJIENOS
THE LITHUANIAN DAILY NEWS
PUBLISHED BY THE LITHUANIAN NEWS PUB. CO., INC.
1739 South Halsted Street, Chicago, Illinois
Phone CANal 8500
Pirmas ir Didžiausias Lietuvių Dienraštis Amerikoje

NAUJIENOS
THE LITHUANIAN DAILY NEWS
Entered as second-class matter March 7, 1914 at the Post Office at Chicago, Ill., under the Act of March 3, 1879

The First and Greatest Lithuanian Daily in America
NAUJIENOS
THE LITHUANIAN DAILY NEWS
PUBLISHED BY THE LITHUANIAN NEWS PUB. CO., INC.
1739 South Halsted Street, Chicago, Illinois
Phone CANal 8500
Pirmas ir Didžiausias Lietuvių Dienraštis Amerikoje

VOL XXX | Kaina 3c | Chicago, Ill., Antradienis, Vasario-February 9 d., 1943 | No. 33

RUSAI ATSIĖMĖ KURSKĄ, SAKO MASKVA

SIULO MOBILIZUOTI VYRUS, MOTERIS KARO PRAMONĖS IR LAUKŲ DARBAMS

Pataria registruoti visas moteris ir mažų vaikų neturinčias imti karo darbams

WASHINGTON, D. C., vas. 8 d. — Šiandien kongresan įneštas įstatymo projektas, kuris įsako registruoti visą krašto darbo jėgą ir leidžia prezidentui mobilizuoti darbininkus visiems karo pramonės darbams atlikti.

Įstatymo projektą paruošė atstovai Wadsworth ir Austin. Abu priklauso prie republikonų partijos. Wadsworth paruošė įstatymo projektą karo prievolei atlikti. Jis taip pat redagavo įstatyme padarytas pataisas.

Įstatymas turi duoti galimybės valdžiai organizuoti visas krašto jėgas karui laimėti. Įstatymas duos progos surasti atitinkamą darbininkų skaičių karo pramonei ir visiems laukų darbams, sako autoriai.

Naujai paruoštas įstatymas sako, kad visos J.A.V. moterys privalės registruotis pagal registracijos prievolės įstatymą. Išimtis padaryta toms moterims, kurios jau tarnauja vienoje ar kitoje kariuomenės šakoje.

Registruojamų moterų amžius yra nuo 18 iki 50 metų. Nuo visuotinos darbo prievolės bus atleidžiamos tos moterys, kurios turi 18 metų amžiaus nesulaukusių vaikų. Nesčios moterys taip pat neprivalės vykti darban. Kaip tiktai pasibaigs lengvatą duodančios sąlygos, moterys privalės eiti darban.

Įstatymas duoda prezidentui labai didelių teisių. Kaip tiktai prezidentas numato, jog vienoje ar kitoje šakoje truksta darbininkų, jis privalo kviesti darbininkus savanorius. Jeigu neatsirastų pakankamas savanorių skaičius, tai prezidentas turi teisės paprašyti vietos komisijas paskirti reikalingą darbininkų skaičių karo pramonės arba laukų darbams atlikti.

Darbams mobilizuoti darbininkai gaus tokį atlyginimą, kokį gauna tą darbą dirbantieji darbininkai. Kai skubos darbas bus atliktas, tai darbininkai turi teisės sugrįžti į anksčiau turėtas darbo vietas.

Šis įstatymas, jeigu kongresas jį patvirtintų, leis valdžiai naudoti savanorius darbininkus, kol tokių savanorių skaičius bus pakankamas, sako senatorius Austin. Pritrukus savanorių, valdžia galės mobilizuoti darbininkus.

Paul McNutt turėtų tvarkyti visą krašto darbo jėgą.

SĄJUNGININKAI BOMBARDAVO NAPOLĮ, SARDINIJĄ, SICILIJĄ, LORIENT

Mussolini paskyrė savo žentą Ciano italų ambasadorium prie Vatikano

LONDONAS, vas. 8 d. — Amerikos ir britų aviacija iš šiaurės Afrikos bazių vakar smarkiai bombardavo Italiją, skelbia sąjungininkų štabas.

Stiprūs bombanešiai sukėlė didelių gaisrų Napoly ir išardė uosto įrengimus. Kiti lėktuvai padegė aviacijos bazę Cagliari, kuri randasi Sardinijoj.

Bombarduotos kelios vietos Sicilijoj. Napoly priešinosi priešlėktuvinės italų patrankos, sako gen. Timberlake.

Dideli nuostoliai, skundžiasi italai

ROMA, Italija, vas. 8 d. — Amerikos ir britų aviacija pietų Italijoj ir Sicilijoj padarė didelių nuostolių, šiandien paskelbė italų kariuomenės štabas.

Italai skelbia, kad jiems esą pavykę numušti 9 atskridusius sąjungininkų lėktuvus.

4 lėktuvai, sako, buvo numušti Napoly, 4 Cagliari aerodromo srity ir vienas Sicilijoj. [Sąjungininkai tvirtina, kad žuvo tiktai du lėktuvai.]

Naikina narlaivių bazę Lorient

LONDONAS, vas. 8 d. — Praeitą naktį britų aviacija sudavė didžiausią smugį vokiečių narlaivių bazei Lorient, skelbia aviacijos ministerija.

Pirmos gautos žinios sako, kad britų lakunams pavyko padaryti labai didelių nuostolių. Praeitą savaitę Lorient bazę bombardavo Amerikos ir britų lėktuvai.

Iš Doverio ateinančios žinios sako, kad šiandien pavakare naujos britų eskadrilės puolė vokiečius Prancuzijoj.

G. Ciano gavo vietą Vatikane

ROMA, Italija, vas. 8 d. — Grafas Galeazo Ciano paskirtas Italijos ambasadorium prie Vatikano, vakar paskelbė Italijos valdžios pranešimas.

Prieš porą dienų Mussolini pavarė Ciano iš užsienio reikalų ministerio vietos.

Ciano yra Mussolinio žentas ir ilgus metus valdė užsienio reikalų ministeriją.

ORAS

Vakare lis.

Saulė teka — 7:54; leidžiasi — 6:15.

Karo Laivai Saugo Panamos Kanalą

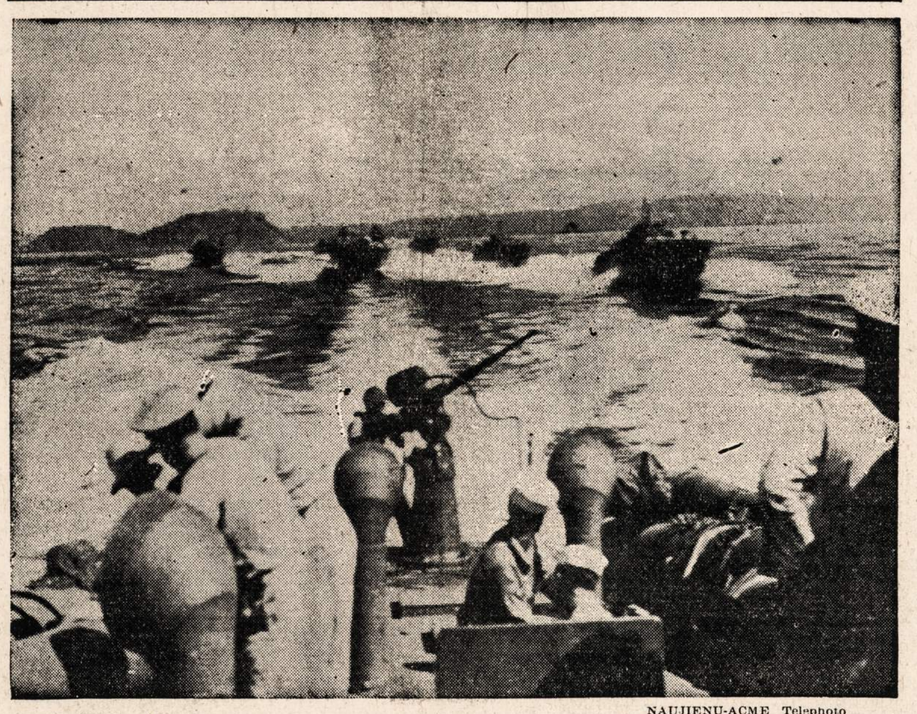

NAUJIENŲ-ACME Telephoto

Torpedo laivai visą laiką saugoja Panama kanalą. Jie yra mirtini submarinų priešai.

GUADALKANALE AMERIKOS KAREIVIAI PAĖMĖ TITI, SVARBIĄ JAPONŲ BAZĘ

Vokiečiai rengiasi padidinti narlaivių kovą Atlantike ir šiaurės vandenyse

WASHINGTON, D. C., vas. 8 d. — Amerikos kariuomenės daliniai persikėlė per Guadalkanalo kalnus ir atėmė iš japonų Titi, vieną svarbiausių karo bazių salos vakaruose.

Titi randasi tiktai trijų mylių atstumoje nuo Marovovo, kur yra vyriausioji japonų karo vadovybė visoje saloje.

Amerikos kariuomenė privalėjo keliauti 40 mylių per kalnus, pelkes, miškus ir upes. Titi pozicijoj buvę japonai išnaikinti.

Hitleris stiprins narlaivių kovą

ŠTOCKHOLMAS, Švedija, vas. 8 d. — Į Casablankos konferenciją vokiečiai atsakys padidinta narlaivių kova Atlantike ir šiaurės vandenyse, telegrafuoja švedų korespondentai iš Berlyno.

Sovietų suduoti smugiai vokiečiams nėra sprendžiami, sako naciai.

Vokiečiams rupi neprileisti Amerikos ginklų prie Europos. Adm. Doenitz paskirtas laivynui vadovauti, nes tikimasi narlaiviais laimėti karą.

Mussolini ruošiasi prašyti taikos?

BERNAS, Šveicarija, vas. 8 d. — Tvirtinama, kad Italijos diktatorius rengiasi prašyti taikos, todėl ir paskyrė savo žentą ambasadorium į Vatikaną.

Kiti pranešimai sako, kad Mussolini, saugumo sumetimais, paskyrė Ciano į Vatikaną. Vokiečiai esą sužinoję apie Ciano norą baigti karą.

Geštapo įsakiusi Mussoliniui pavaryti savo žentą. Mussolini, norėdamas apsaugoti Ciano nuo nacių policijos, paskyrė jį į Vatikaną.

★★★★★★★★★★★★★★

Nušautas Olandijos nacių lyderis

LONDONAS, vas. 8 d. — Alexander Sayffardt, Olandijos nacių legijono komandierius, penktadienį tapo pašautas prie jo paties namų, patyrė olandų agentura.

Gen. Sayffardt mirė šeštadienį. Praeitą savaitę nušautasis buvo paskirtas į naujai sudarytą Anton Musserto kabinetą.

Sayffardt buvo olandų štabo viršininku, bet 1934 metais virto naciu.

★★★★★★★★★★★★★★

Rusai artilerija apšaudo Rostovą

MASKVA, Rusija, vas. 8 d.— Sovietų artilerija šiandien apšaudė vokiečių pozicijas pačiame Rostove, skelbia sovietų štabas. Rusai traukia kariuomenę, kad galėtų pulti Rostovą iš kelių pusių.

Sovietų kariuomenė paėmė Kramatorskaja stotį, nukirsdama vokiečių geležinkelių liniją tarp Rostovo ir Charkovo.

Į rusų rankas pateko Saviči ir Slaviansko stotys, kurios randasi prie Charkovo.

Naciai atitraukė armiją iš Kubanės

BERLYNAS, Vokietija, vas. 8 d. — Vokiečių kariuomenei pavyko išnaikinti sovietų pulką, kuris persikėlė per Doneco upę, skelbia vokiečių štabas. Sekmadienį Dono žiočių fronto ruože buvo ramu, tvirtina naciai.

Vokiečių karo vadovybė atitraukė visą kariuomenę, kuri buvo tarp Rostovo ir Taman pusiasalio.

Sovietų karo jėgos nekliudė vokiečiams evakuoti karo dalinių, tvirtina naciai.

Čilės ekspedicija į ašigalį

BUENOS AIRES, Argentina, vas. 8 d. (ONA) — Čilės ir Argentinos valdžios suruošė ekspediciją, kuri išvyksta į pietų ašigalį.

Ekspedicijai vadovauja Čilės leit. Ezequiel Rodriguez Salazar, kuris buvo ašigalyj karu su adm. Byrd.

Argentinos ir Čilės valstybės reiškia pretenzijų į pietų ašigalio teritorijas. Patirta, kad ten yra daug anglies, vario, geležies ir aliejaus.

—Lavalis sutiko mokėti vokiečiams 500 milijonų frankų kiekvieną dieną okupacinei armijai išlaikyti. Italams prancuzai moka 35 milijonus kasdien.

—Rumunų valdžia uždraudė gyventojams siųsti užlipdytus laiškus.

Vėliausios Naujienos

— Salomonų salyno srityje eina karo laivų ir aviacijos kova, pareiškė laivyno departamentas.

— Britai smarkiai bombardavo Lorient laivyno bazę ir sukėlė labai didelių gaisrų.

— Churchill atidėjo pranešimą parlamentui, nes didelės svarbos reikalai neleidžia jam paruošti reikalingos informacijos.

— Kainų tvarkytojas išleis patvarkymus, kurie uždraus kelti pieno kainas.

PRIVALOM PRATĘSTI LEND-LEASE ĮSTATYMĄ, SAKO SEKR. STIMSON

Praeitais metais 1,745 transporto laivai išvežė sąjungininkams įvairios medžiagos

MASKVA, Rusija, vas. 8 d. — Rusų kariuomenė šiandien paėmė Kurską, skelbia specialus sovietų štabo pranešimas. Rusams pavyko apsupti miestą iš vakarų ir priversti vokiečius trauktis.

ANKARA, Turkija, vas. 8 d. — Patirta, kad vokiečių kariuomenė pradėjo trauktis iš Rostovo. Naciai bėga Taganrogo kryptimi.

WASHINGTON, D. C., vas. 8 d. — Karo sekretorius Stimson šiandien įtikinėjo atstovų rumų užsienio komiteto narius apie butiną reikalą pratęsti Lend-Lease įstatymą. Jeigu kongresas padarytų kitokį nutarimą, tai jis labai smarkiai pakenktų pergalei.

Siųsdami karo medžiagą Sąjunginėms Valstybėms, amerikiečiai nedaro jokios mielaširdystės, sako Stimson. Lend-Lease įstatymas yra geriausias budas padėti sąjungininkams laimėti karą.

Kai kurie atstovai norėjo pravesti revizijas, ištirti kur eina siunčiama medžiaga, reikalauti už ją atlyginimo. Stimson pasmerkė šitokią politiką. Mes, sako, neprivalome iš karo pinigautis. Kitos valstybės atidavė viską ką tiktai jos turėjo. Dabar mes siunčiame joms ginklus ir reikalaujame, kad jos aukotų daugiau kraujo. Be to, jųs vėliau norite reikalauti pinigų už pasiųstą medžiagą, sako karo sekretorius komisijos nariams.

Adm. Emory Land, laivininkystės tvarkytojas, pareiškė, kad praeitais metais, kurie baigėsi spalių 31 dieną, J.A.Valstybės pasiuntė sąjungininkams 1,745 transporto laivus su įvairia karo medžiaga.

1,375 laivai pasiųsti į Didž. Britaniją, 304 laivai pasiųsti į Rusiją, 66 laivai pasiųsti į Kiniją.

Ne kiekvienas pasiųstas laivas su ginklais pasiekė paskyrimo punktą, bet dauguma jų pasiekė, sako Land.

Hoover pataria kariškiams dirbti

WASHINGTON, D. C., vas. 8 d. — Amerikos karo vadovybė šiems metams privalo atleisti bent milijoną kareivių laukų ir karo pramonės darbams, pareiškė H. Hoover karo komitetui.

Hooveriui atrodo, jog šis karas užsitęs apie tris metus, todėl ir pataria tinkamai jam pasiruošti.

Čekų armija kovoja prieš nacius

LONDONAS, vas. 8 d. (ONA). — Patirta, kad Čekoslovakijos kariuomenės dalinys, kuris buvo suorganizuotas iš Rusijon pabėgusių čekų kariškių, išvyko į frontą prieš vokiečius.

Kai kurios atbėgusios čekės moterys prisijungė prie čekų armijos dalinių.

Kitas čekų armijos dalinys kovoja Afrikoje.

SĄJUNGININKŲ ŠTABAS Australijoj, vas. 8 d. — 35 mylių atstumoje nuo Wau aerodromo sąjungininkų kareiviai užmušė 39 japonus, šiandien paskelbė gen. MacArthur štabas.

Bakumbari fronto ruože taip pat įvyko susirėmimas, kur sąjungininkami pavyko užmušti 29 japonus.

Aviacija apšaudė japonų baržas Riebeck vandenyse.

ŠIOS DIENOS KARO VEIKSMAI

ITALIJOJ: Amerikos ir britų aviacija bombaradvo Napolį, Siciliją ir Sardinijos aviacijos bazes. Visur sukelti dideli gaisrai.

PRANCUZIJOJ: Britų aviacija išmetė daug bombų Lorient narlaivių bazėj.

TUNISIJOJ: Gen. Montgomery kariuomenė pradėjo veržtis Tunisijos teritorijon.

RUSIJOJ: Rusai paėmė kelias stotis šalia Charkovo. Sovietų artilerija apšaudo vokiečius Rostovo mieste.

SALOMONŲ SALOSE: Amerikos kariuomenė atėmė iš japonų Titi bazę, kuri randasi vakarinėje Guadalkanalo salos dalyje.

BURMOJ: Amerikos aviacija bombardavo Kinijon besiveržiančius japonus.

Naciai areštavo Giraud žmoną

NEW YORK, N. Y., vas. 8 d. — Britų radijas paskelbė, kad vokiečių policija areštavo Prancuzijoj pasilikusią gen. Giraud žmoną.

Gen. Giraud su savo sunum pabėgo iš Prancuzijos ir dabar vadovauja prancuzų karo tarybai šiaurės Afrikoje.

"NAUJIENŲ" RAŠTINĖ
ATLIEKA VISUS
INCOME TAKSŲ
REIKALUS
VALANDOS:
Nuo 8 val. ryto iki 8 val. vak.
Šeštad.: 8 v. ryto iki 4 v. vak.
NAUJIENOS
1739 SO. HALSTED ST.
Tel. CANAL 8500

Chicago Lithuanian Society
CHICAGOS LIETUVIU DRAUGIJA

Pašalpos Ligoje, Pomirtinių ir Kulturos Draugija.
Draugijos Ofisas, 1739 So. Halsted Street. Telefonas Canal 0117

VALDYBA:

K. KAIRIS, prezidentas — K. AUGUSTAS, iždininkas
P. J. RIDIKAS, vice-prezidentas — K. P. DEVEIKIS, trustisas
V. MANKUS, sekretorius — P. MILAŠEVIČIUS, trustisas
P. MILLER, finansų sekretorius.
DR. MONTVIDAS, Dr-jos Daktaras, K. GUGIS, Dr-jos Advokatas

IŠ CHICAGOS LIETUVIŲ DRAUGIJOS PASTOGĖS

NELAIMINGI ATSITIKIMAI

Savo laiku šioje vietoje teko pastebėti, kad dėl karo vadinamajame vidaus fronte žymiai padidėjo nelaimingų atsitikimų skaičius. Vadinasi, dirbtuvėse ir šiaip prie įvairių darbų įvyksta daugiau nelaimingų atsitikimų. Vieni tų nelaimingų atsitikimų baigiasi mirtimi, o kiti — lengvesniais ar sunkesniais susižeidimais.

Skaičius nelaimingų atsitikimų pradėjo taip smarkiai augti, jog prieš keletą mėnesių Prezidentas Rooseveltas atsikreipė į gyventojus, kad jie dėtų visas pastangas kovai su nelaimėmis.

Pereitą savaitę Chicagoje kalbėjo generolas H. S. Aurand, kuris savo kalboje tiesiog pareiškė: "Atsiminkite, kad nelaimingi atsitikimai talkininkauja ašies partneriams".

Toliau jis paskelbė nepaprastai budingus faktus, kurie rodo, jog per pereitus metus dėl nelaimingų atsitikimų Amerikoje žuvo 93,000 žmonių, o 9,300,000 buvo sunkiaiu ar lengviau sužaloti!

Tai reiškia, kad dėl susižeidimų nukentėjo **beveik tris kartus tiek žmonių, kiek Chicagos didmiestis turi gyventojų.**

Apskaičiuojant tuos nelaimių nuostolius pinigiškai, gausime $3,700,000,000. Vadinasi, tiek kraštui nuostolių susidarė dėl visokių nelaimingų atsitikimų.

Darbo jėgų atžvilgiu tai reiškia, kad per 54 dienas turėtų sustoti visa lėktuvų pramonė ir laivų statyba, jei toks skaičius darbininkų tose pramonėse negalėtų dirbti.

Jau 1941 m. nelaimių skaičius pusėtinai padidėjo. Vienok pernai jis pašoko 7 nuošimčius pramonėje 3 nuošimčius farmose.

Iš didžiųjų miestų (miestų, kurie priskaito 250,000 gyventojų ar daugiau) Chicago užima septynioliktą vietą nelaimingų atsitikimų atžvilgiu.

Akivaizdoje tų faktų visai lengva suprasti, kodėl apdraudos kompanijos pakėlė mokesčius. Jos tai padarė "ne taip tik sau", bet pasiremdamos tuo, kad žmonių sveikatingumas sumažėjo, o mirtingumas pradeda kilti. Tai reiškia, kad išlaidos turės padidėti.

Tie dalykai pravartu sekti ir pašalpinėms draugijoms. Reikia atsiminti, kad musų gyvenimo sąlygos žymiai pasikeitė, ir jei mes norime tinkamai tvarkytis, tai turime prie tų sąlygų taikytis.

SUSIŽEIDIMAI DRAUGIJOS NARIŲ TARPE

Dabartiniu laiku Chicagos Lietuvių Draugija tarpe ligonių turi pusėtiną skaičių tokių, kurie serga dėl įvairių susižeidimų. Sužeistųjų skaičius vienu tarpu siekė 25 nuošimčius visų ligonių. Tai reiškia, kad iš keturių ligonių vienas sirgo dėl susižeidimo.

Žinoma, daugiausia nelaimingų atsitikimų įvyko dirbtuvėse. Tačiau ši žiema irgi prisidėjo prie nelaimių padidinimo. Dalykas tokis, kad dėl slidžių gatvių ir šaligatvių keletas musų narių lengviau ar sunkiau susižeidė, netikėtai pagriuvę ant žemės.

PAKVIETIMAS

Chicagos Lietuvių Draugija iš vadinamojo "Lithuanian Independence Day Committee" gavo tokio turinio laišką:

Šiemet sukanka 25 metai nuo Lietuvos Nepriklausomybės paskelbimo vasario 16 d. 1918 metais, Vilniuje. Lietuvių tauta tą šventę šiais metais minės ne džiaugsmingai, bet rimtai ir susikaupusiai, nes jau pustreti metai kaip Lietuva kenčia svetimų agresorių okupaciją. Chicagos lietuvių bendras komitetas tą sukaktį iškilmingai minės sekmadienį, vasario 14 d., Orchestra Hall, 220 So. Michigan ave., prie Adams street. Salės durys bus atidarytos 2 valandą po pietų, o programas prasidės lygiai 2:30 valandą.

Programas bus įvairus ir turiningas. Principiniu kalbėtoju bus Dr. Carl J. Hambro, Tautų Lygos Prezidentas ir Norvegijos parlamento Pirmininkas. Muzikalinę programo dalį išpildys jungtinis choras ir žymųs solistai.

Komitetas nuoširdžiai kviečia tamstų organizacijos narius dalyvauti šiame iškilmingame minėjime vasario 14 d., 2:30 valandą po pietų, Orchestra Hall.

Bilietai kainuoja tik $1.10 ir 83c. Visos vietos rezervuotos, tas patartina viesiems bilietus įsigyti iš anksto. Galite gauti tiek bilietų, kiek Jums bus reikalinga, patelefonuodami ponui P. J. Ridikui, YARds 1419, ir pranešdami jam kiek jų reikės ir kur ir kada juos pristatyti.

Laukdami tamstų atsilankymo Lietuvos nepriklausomybės paskelbimo sukakties minėjime, liekame

Su tikra pagarba,
LIETUVOS NEPRIKLAUSOMYBĖS MINĖJIMO KOMITETAS **L. Labanauskas,** Pirm.

REMKITE TUOS, KURIE GARSINASI "NAUJIENOSE"

ĮDOMIOS SKAITLINĖS

Chicagos Lietuvių Draugija dabar turi tris pašalpos skyrius: po 6, 10 ir 16 dolerių savaitėje. Mėnesinės duoklės už juos yra 50c., 75c. ir $1.25. Pomirtinė apdrauda visiems yra lygi — $200 pinigais ir grabnešiai ir gėlės, kas atsieina apie $50.

Seniau draugija tick skyrių neturėjo ir ligos pašalpos buvo mokamos kitaip. Pilna pašalpa buvo mokama už 6 mėnesius ir pusę pašalpos už kitus 6 mėnesius. Jeigu narys visus metus išsirgdavo ir prieš tai neatsimalduodavo, jis budavo išbraukiamas iš draugijos po atmokėjimo jam pašalpos. Atsirasdavo tokių narių, kurie sirgdavo po 8, 9, 10 ir 11 mėnesių kas metas, bet pasirupindavo atsimalduoti prieš dvyliktąjį mėnesį. Įmokėję kelias dešimtis dolerių duoklėmis, jie atsiimdavo iš draugijos po kelis šimtus arba ir tukstantį bei kitą. Reikėjo kas nors daryti, kad užkirsti kelią šitokiems kostumeriams, ir tai buvo padaryta. Tapo padaryta riba: 5 atvejai pašalpos ligoj po 14 savaičių kiekvienas: pilna pašalpa už 7 savaites ir pusė už kitas septynias. Pasidarė aišku, kiek narys galės išimti ligoj pašalpos: už 70 savaičių iš viso, o po to tik už susižeidimus. Iš draugijos jis jau niekad neišbraukiamas bile duokles užsimoka.

Tiesa, šiemet dėl karo priežasties duoklės tapo pakeltos vienu doleriu metams, bet jos buvo nepaprastai mažos už tas naudas, kokias nariai gauna. Be pašalpos ligoj, pomirtinių ir laidotuvių išlaidų, visi nariai į draugijos parengimus įleidžiami dovanai.

Nariai, kurie moka po 50c. į mėnesį per 30 metų įmoka tik $195. Pomirtinės jiems priklauso $200, laidotuvių išlaidų apie $50 ir pašalpos jie gali gauti $315. Viso $565. Taigi jeigu visą pašalpą išėmęs narys miršta po 30 metų draugija turi pridėti iš savo iždo $370.

Narys, kuris moka po 75c. į mėnesį ir 50c. per metus aptarnavimo reikalams, per 30 metų įmoka $285. Jeigu jis ir visai nesirgtų ir pašalpos neimtų iki mirties per 30 metų, draugijai pelno iš jo liktų tik $35. Bet jeigu per 30 metų jis atsiimtų visą ligoj pašalpą ($525) ir įvyktų mirtis, draugija turėtų pridėti $690.

Trečiojo skyriaus nariai, kurie moka po 1 dol. 25c. mėnesyj, per 30 metų įmoka $450. Pašalpos ligoj jie gali gauti $840. Pomirtinės $200. Laidotuvių išlaidos $50. Viso $1090. Draugija iš savo iždo turi pridėti $640. Jeigu šio skyriaus narys nesirgs ir nemirs, o mokės per 30 metų, po to laiko jo mirčiai įvykus draugija turės pelno $200. Tokių narių bet kurioj draugijoj labai mažai tėra.

Kai kurie nariai (pirmojo skyriaus) neįmoka į draugiją nė $200 per 30 metų. Kiti (antrojo skyriaus) įmoka $285. Jeigu jiems pasitaiko apsirgti, daugelis išima pašalpomis visą tai, ką yra įmokėję. Pirma negu skųstis, lai kiekvienas narys apskaitliuoja, kiek jis yra jau įmokėjęs, kiek pašalpomis yra gavęs ir kokia suma jo pinigų draugijos iždo beliko. Chicagos Lietuvių Draugija, kaip ir kitos šios rūšies organizacijos, tarpsta ir atsakomybes gali pakelti tik todėl, kad turi daug sąžiningų, sveikų ir ilgai gyvenančių narių.

Dr. A. Montvidas

Rockford, Ill.

ŠIS TAS IŠ KULTUROS DRAUGIJOS VEIKIMO

Rockfordo Lietuvių Kulturos Draugijos metinis susirinkimas įvyko klubo patalpose, 1108 S. Main St., sausio 15 d. Susirinkimas buvo šaukiamas atvirukais, tad narių buvo pusėtinai daug. Pirmininkas J. Kudzma išdavė raportą, aiškiai pažymėdamas, kad pereiti metai buvo gana geri, — draugija paaugo nariais ir kad ateitis draugijai klestėti yra užtikrinta, tik reikia daugiau kooperavimo, gauti daugiau naujų narių.

Finansų sekretorius K. J. Barzdukas išdavė raportą, trumpą ir aiškų, pažymėdamas, kad narių turime gerame stovyje 140. Turėjome 11 ligonių ir vieną mirtį bei 12 naujų narių prisirašė per pereitus metus.

Protokolų raštininkas J. Bacevičius išdavė trumpą ir kuklų raportą, pabrėždamas, kad buvo surengta Kalėdų parė draugijos nariam gruodžio 13 dieną, kur viskas išėjo gana gerai. Buvo surengtas programas, — jaunos meragitės šokikės gražiai pašoko keletą numerių, o po to buvo rodomi paveikslai iš karo Pacifiko vandenyne. Vaikučiams buvo surengta Kalėdų parė su Kalėdų dieduku. Vaikučių dalyvavo apie 55, kurie turėjo savo programą, o Kalėdų diedukas dalino dovanas. Vėliau užkandžiai, saldainiai ir kiti gardumynai.

Naujų metų sulaukti nariai buvo sukviesti į Klupo patalpas, 12 val. nakties buvo duodami užkandžiai nemokamai.

Visi valdininkų raportai buvo priimti su pagyrimu. Klubo direktorių raportą išdavė direktorius J. Bacevičius. Pereiti šeši mėnesiai iš biznio atžvilgio mums buvo gana geri. Banke yra padėta $3,700. Draugijos vardu karo bonų yra pirkta vertės $2,812. Stakas ant rankų, tai yra alus ir kitkas $1,500. Ant rankų turime pinigų $456.36. Baras, šaldytuvai, krėslai ir stalai vertės $1,000.

Tai šitaip Rockfordo Lietuvių Kulturos Draugija gyvuoja, ir kaip greitai karas pasibaigs, taip greitai mes pasistengsime savo patalpas Klubui įsigyti.

Klubo direktoriais pasiliko tie patys, butent, J. Bacevičius, M. Bender, J. Barauskas, F. Petronis ir S. Petrauskas.

Volungis

Roseland, Ill.

KULTUROS DRAUGIJOS METINIS SUSIRINKIMAS

Roselando Lietuvių Kulturos Draugijos (Chicagos Lietuvių Draugijos skyriaus) metinis susirinkimas įvyko sausio 7 d. Darbininkų svetainėje (rodosi, dabar tą namą kitaip vadina), 10413 S. Michigan Ave.

Susirinkimas buvo gana skaitlingas. Susirinkime taipgi dalyvavo P. Milleris, Chicagos Lietuvių Draugijos finansų raštininkas, kuris pasigerėjo taip skaitlingu susirinkimu. P. Milleris plačiai išaiškino C. L. D. veiklą, finansus ir narių stovį, pabrėždamas, kad persiorganizavus ir prisitaikius prie Illinois apdraudos departamento reikalavimų, C. L. D. sparčiai pradėjo augti kaip nariais, taip ir finansais.

P. Millerio kalba buvo įdomi ir narius plačiai supažindino su draugijos stoviu.

R. L. K. draugijos skyriaus valdyba išrinkta visa senoji aklamacijos budu, butent, Juozas Puškorius pirmininku; Mike Senko vice-pirm.; Steponas Dilius protokolų rašt.; J. Yurchis finansų sekretorium.

Susirinkime buvo svarstomas svetainės klausimas, nes svetainės savininkai pakėlė rendą jau nuo pusės metų tiktai vienai Roselando Lietuvių Kulturos Draugijai, o kitoms draugijoms nekėlė. Vadinasi, salės savininkai daro diskriminaciją prieš R. L. K. draugiją. Buvo pasiulyta, kad susirinkimams laikyti paimti A. Balchiuno svetainę, kurios renda pigesnė. Pasiulymas liko atmestas.

Po susirinkimo buvo užkandžiai ir gėrimai bei šiaip draugiškas pasikalbėjimas. —N.

Pavogta $1,700 Vertės Degtinės

Vagiliai įsibriovė į Morris Kolman likerių krautuvę adresu 7714 So. Halsted st. Išgabeno iš krautuvės likerių vertės $1,700.

RAUMENŲ GĖLIMAI, SKAUSMAI?

Greitai palengvina tuos skausmus Pain-Expelleris, kuris yra stebėtinu linimentu ir kurį naudoja tukstančiai žmonių. Virš 18 milijonų bonkučių parduota, kas liudija jo naudingumą. Reikalaukit tikrojo Pain-Expellerio su Inkaru ant dežutės.

PAIN-EXPELLER

Sunkiai Serga Juozas Valantas

Draugai ir pažįstami prašomi atlankyti jį kauntės ligoninėje

Sunkiai susirgo Juozas Valantas, 3439 So. Morgan street, Bridgeporte. Dabar jis yra Cook kauntės ligoninėje, ward 75, D-ro A. Montvido priežiuroje.

Juozas Valantas yra Chicagos Lietuvių Draugijos narys. Turi tris brolius — Kazimierą, Vilimą ir Stanislovą, kuris gyvena Buffalo mieste, New Yorko valstijoje.

Draugai ir giminės prašomi ligonį atlankyti. Jo padėtis gan kritiška. Jį atlankyti galima bet kuriuo laiku.

RISTYNĖS CICERO STADIUM

19TH ST. IR LARAMIE AVE. (52nd Ave.), CICERO.

Penktad., Vasario-February 12th, 1943

MAIN BOUT 60 MIN. LIMIT OR ONE FALL

RAY STEELE Former Champion, Glendale, California Wt. 218 — Versus — **CHIEF LITTLE WOLF** Dakota Bad Lands Wt. 215

SEMI-FINAL 30 MIN. OR ONE FALL

BILL BARTUSH (Roseland, Ill.). Wt. 245 — Versus — **GEORGE MACK** Chicago Bad Boy. Wt. 205

SPECIAL 30 MIN. OR ONE FALL

RUDY HOFFMAN Northwestern U. Wt. 198 — Versus — **IVAN MARKOFF** (Bessarabian). Wt. 200

OPENING BOUT 30 MIN. OR ONE FALL.

SUNE RASMUSSEN (Norsk). Wt. 199 — Versus — **HANS BAUER** Milwaukee Dutchman. Wt. 207

AKIŲ SPECIALISTAI

DR. VAITUSH, OPT.
LIETUVIS

Mano 20 metų praktikavimas jusų garantavimas.
Optometrically Akių Specialistas
Palengvina akių įtempimą, kuris esti priežastimi galvos skaudėjimo, svaigimo, arba aptemimo, nervuotumo, skaudamą akių karštį, atitaiso trumparegystę ir toliregystę. Prirengia teisingai akinius. Visuose atsitikimuose egzaminavimas daromas su elektra, parodančia mažiausias klaidas. Speciali atida atkreipiama į mokyklos vaikus.
Atitaisome akių color blind.
VALANDOS: nuo 10 ryto iki 8 v. vak. Seredomis nuo pietų, o Nedėlioj pagal sutartį.
Daugely atsitikimų akys atitaisomos be akinių. Kainos pigiau kaip pirma.
4712 South Ashland Av.
Phone YARDS 1373

Dr. G. SERNER
LIETUVIS AKIŲ GYDYTOJAS
25 metų patyrimas

Tel. Yards 1829
Pritaiko Akinius. Kreivas Akis Ištaiso.
Ofisas ir Akinių Dirbtuvė
3401 SO. HALSTED ST.
kampas 34th St.
Valandos nuo 10 iki 4, nuo 6 iki 8
Nedėlioj pagal sutartį.

DR. KARL NURKAT
(NURKAITIS)

Pritaiko atsakomingai akinius už prieinamą kainą ir ant lengvų išmokėjimų.
3241 S. Halsted Street
PHONE CALUMET 4591
RAKANDŲ KRAUTUVĖ

ADVOKATAI

K. P. GUGIS
ADVOKATAS
Miesto ofisas
127 N. DEARBORN STREET
Kambarys 1431—1434.
Telefonas CENTRAL 4411-2
Namų ofisas:
3323 SO. HALSTED STREET
Valandos vakarais nuo 6 iki 8:30
Telefonas YARDS 0818
Ketvirtadieniais ir Sekmadieniais—pagal sutartį.

A. A. SLAKIS
ADVOKATAS
7 So. Dearborn St.
Room 1230
Ofiso Tel. CENTRAL 1824
Valandos: 9 ryto iki 4 popiet.
Pirm. ir Ketv. iki 8 val. vakaro.
Namų Tel. ABEerdeen 4774.

Rezidencija REPublic 5047
Nedėliomis Susitarus.
CHARLES P. KAL
ADVOKATAS
Kasdien val.—10 iki 8
Treč. ir Penkt. 10 iki 6.
6322 SO. WESTERN AVE.
Telefonas PROspect 1012-0721

KITATAUČIAI

DR. HERZMAN
IŠ RUSIJOS
Gerai lietuviams žinomas per 39 metus kaipo patyręs gydytojas chirurgas ir aukušeris.
Gydo staigias ir chroniškas ligas vyrų ir moterų ir vaikų pagal naujausius metodus, X-Ray ir kitokius elektros prietaisus.
Ofisas ir Laboratorija
1031 W. 18th St. netoli Morgan St.
Valandos nuo 10—12 pietų ir nuo 6 iki 7:30 val. vak. kiekvieną dieną, išskiriant šeštadienio vakaro ir nedėliomis.
Tel. CANAL 3110.
Rezidencijos telefonas:
Superior 9454 ar CENTRAL 7464

Dr. Charles Segal
OFISAS:
4729 So. Ashland Ave.
— 2-ros lubos —
CHICAGO, ILLINOIS
Ofiso Valandos:
Nuo 10—12 val. ryto, nuo 2 iki 4 val. popiet ir nuo 7 iki 8:30 val. vakaro. Nedėliomis nuo 10 iki 12 valandai dieną.
Phone MIDWAY 2880

LIETUVIAI!
GYDYTOJAI IR DENTISTAI
Amerikos Lietuvių Daktarų Draugijos Nariai

Phone CANAL 6122
Dr. S. BIEŽIS
GYDYTOJAS IR CHIRURGAS
2201 West 22nd Street
Valandos nuo 1—3 ir 7—8
Seredomis ir Nedėl. pagal sutartį.
Rez. 3241 W. 66th Place
Phone REPublic 7868

Ofiso Tel. VIRGINIA 0036
Aezidencijos telefonas
BEVERLY 8244
DR. T. DUNDULIS
GYDYTOJAS IR CHIRURGAS
4157 ARCHER AVENUE
Ofiso valandos:
nuo 1—3 ir nuo 6—8:30 val. vakaro
Trečiadieniais pagal sutartį.

✚
Dr. F. Pulsucki Le Van
DR. GRACE ILIFF
GYDYTOJAS IR CHIRURGAS
Valandos kasdien 2—4 ir 7—9 vak.
Ketvirtadieniais tik pagal sutartį
1957 W. Garfield Blvd.
Cor. Damen HEMLOCK 6699

A. Montvid, M. D.
West Town State Bank Bldg.
2400 WEST MADISON STREET
Val.: 1 iki 3 popiet, 6 iki 8 vak.
Telefonas SEELEY 7330
Namų telefonas BRUNSWICK 0597

DR. S. NAIKELIS
GYDYTOJAS IR CHIRURGAS
Ofisas ir Rezidencija
3417 So. Halsted St.
Tel. LAFAYETTE 7020
Val. 2—4 popiet, 7—8:30 vak.
Sekmadienį pagal sutartį.

Telefonas YARDS 3146
DR. V. A. ŠIMKUS
GYDYTOJAS IR CHIRURGAS
IR AKINIUS PRITAIKO
744 W. 35th Street
Valandos: 11—12; 2—4 ir 6:30—8:30
Pirmadieniais tik nuo 2—4
Šventadieniais: 11—12.

DR. STRIKOL'IS
Gydytojas ir Chirurgas
Ofisas 4645 SO. ASHLAND AVE.
Ofiso val.: nuo 2 iki 4 ir nuo 6 iki 8 val. Nedėlioj pagal susitarimą.
Ofiso tel. YARDS 4787
Namų tel. PROSPECT 1930

DR. C. Z. VEZEL'IS
DENTISTAS
4645 So. Ashland Ave.
arti 47th Street
Telefonas YARDS 2246
Valandos: nuo 9 iki 8 vakaro
Seredoj pagal sutartį.

DR. BRUNO J. ZUBRICK'AS
GYDYTOJAS IR CHIRURGAS
NAUJOJE VIETOJE
2403 West 63rd St.
VALANDOS: 2—4 popiet ir 7—9 vakaro, trečiadieniais ir sekmadieniais pagal susitarimą.
Telefonas HEMLOCK 7899
Namų tel. RADCLIFFE 7885

KITI LIETUVIAI DAKTARAI

Tel. HEMLOCK 5849
Dr. Peter T. Brazis
GYDYTOJAS IR CHIRURGAS
6757 S. Western Ave.
VALANDOS: 1 iki 3 ir nuo 7 iki 9
Treč. ir Sekm. susitarus.

Dr. Emily V. Krukas
GYDYTOJA IR CHIRURGAS
4146 Archer Avenue
Ofiso Tel. LAFayette 3210
Res. Tel. LAFayette 0094
Jeigu Neatsiliepia—
Šauk KEDzie 2868.
VALANDOS:
Pirmad., Antrad., Ketvirt. 6—9 vak.
Penktad., Šeštad. 8:30—9:30 vakaro.
Sekmadienį pagal susitarimą.

DR. MARGERIS
3325 So. Halsted St.
Valandos: nuo 10 iki 2
ir nuo 6 iki 8.
Sekmadieniais nuo 10 iki 12.
Phone YARDS 7299

Garsinkitės 'N-nose'

ĮVESTAS RACIONAVIMAS (RATIONING) BATŲ

PAGAL RACIONAVIMĄ TRYS POROS BATŲ VIENAM ASMENIUI PER METUS. ŠEIMOJE BATŲ KVOTA GALIMA PAVESTI KITIEMS. CUKRAUS RACIONAVIMO STAMPA NO. 17 GERA PORAI BATŲ NUSIPIRKTI. NUMATOMOS NAUJOS, PAPRASTESNĖS BATŲ MADOS.

Praėjusį sekmadienį, vasario 7 dieną, 2 valandą popiet ekonominės stabilizacijos direktorius James F. Byrnes (Washingtone) išleido patvarkymą, kuris įvedė racionavimą (rationing) batų. Patvarkymas įėjo galion tą pačią dieną, pusę valandos vėliau.

Pagal racionavimą Amerikos gyventojai turės progos pirkti po tris poras batų per metus. Batų pirkimui dabar reikalinga stempa. Ji yra cukraus knygelės stempa No. 17. Stabilizacijos direktorius pataria tą stempą apvesti rutuliu raudonu ar juodu paišiuku, kad gyventojai prisimintų, jogei ji skiriama batams pirkti. Ši stempa bus gera batų porai pirkti iki birželio 15 dienos.

Bet kaip bus su tais asmenimis, kuriems tenka daug vaikštinėti, pavyzdžiui, policininkais, veiteriais ir kitais? Jie dėvi batus greičiau, negu kiti gyventojai. Stabilizacijos direktorius duoda suprasti, kad opos reikale bus galima pagalbą rasti.

Kitas dalykas. Ne visi šeimos nariai dėvi vienodai ilgai batus. Vaikai yra žinomi batų plėšikai, o senasis tėvas tur buti ilgiausia savo batų porą išlaiko ant kojų. Todėl patvarkymas leidžia tos pačios šeimos nariams, gyvenantiems vienuose namuose, pasikeisti batų stempomis. Jei vienam nariui batai bus nereikalingi, tai jo stempą galima bus suvartoti pirkimui batų tam nariui, kuriam jie reikalingi. Dėka to šeima galės suplanuoti, kaip geriausia suvartoti batų stempas.

Racionavimas įvestas visoms batų rųšims. Išimtis daroma (racionavimas neįvestas) tik sliperiams, kurie dėvimi namuose. Racionavimo nėra kudikių batukams minkštais padais ir čebatams vadinamiems "boots".

Racionavimas tapo paskelbtas sekmadienį 2 valandą popiet, o galion jis įėjo 2:30 valandą. Kodėl taip staigiai? Nurodoma, kad staigus patvarkymo galion įėjimas tapo padarytas tikslu pastoti kelią žmonių puolimui į krautuves tiksliu nusipirkti paskutinę minutę juo daugiau batų.

Valdžios pareigunai aiškina, kad racionavimą batų visų pirma iššaukė jaučiamas trukumas kietos odos, vartojamos padams. Tačiau tai ne visa. Paskutinius metus Jungtinių Valstijų gyventojai, turėdami daugiau pinigų, išpirko 450,000,000 porų batų. Tai yra didesnis batų kiekis ne kad buvo išpirktas kada nors šalies praeity, nors gyventojams tikrovėje tiek daug batų nereikėjo, sako valdžios atstovai.

Kai dėl medžiagų batams pataisyti, pavyzdžiui, naujus padus prisiuti, tai racionavimo nėra.

Be to, valdžios atstovai davė suprasti, kad ateity valdžia prižiurės, jogei batų siuvimui nebutų eikvojamos medžiagos. Vadinami vakariniai sliperiai, žvilgančia oda (patent leather) batai, vyrams sandalai, įvairųs sportui batai bus uždrausta siuti. Fabrikantams valdžia patarianti siuti "karo" modelius—praktiškus ir ne perbrangius batus. Batų spalvos bus keturios vietoj dabartinių šešių. Moteriškų batukų kulnys bus žemesnės, įvairųs dirželiai taps panaikinti.

Pirmadienį, vasario 8 dieną, batų neparduota. Šiandien, antradienį, jie vėl parduodami, bet jau pagal cukraus knygeles No. 17 stempą.

NAUJIENŲ-ACME Photo

West Nyack, N. Y. — Agnette Louise Wilfred, 18 metų, prisipažino neteisėtai dėvėjusi jurininkų uniformą.

Kaip Turite Užlaikyti Batus

Paskelbus batų racionavimą, kyla klausimas, kaip prižiurėti batus, kad butų galima juos ilgiau dėvėti. Šiuo klausimu duodami tokie patarimai:

Niekuomet nedėkit batų ant radiatorio džiovinti; pataisykite kulnis pirm negu jos žymiai nusidėvėjo, nes nudėvėtos kulnys iškreipia batų formą; nenudėvėkite padų visai, duokite pirmiau naujus padus prisiuti, nes nudėvėti padai sugadina batų formą; šveiskite batus dažnai, nes šveitimas apsaugo odą nuo lietaus ir sniego. Vadinamą "kid" odą reikia dažnai patepti kremu arba balno muilu. Ant suede odos batų nepatartina mauti kaliošus.

Prašo Rinkti Metalo Liekanas

Karo gamybos taryba yra nustačiusi kvotą metalo laužo rinkimui Illinois valstijoje per pirmą šių metų pusmetį. Norima, kad Illinois gyventojai, miestelėnai ir ukininkai, surinktų per tuos šešis mėnesius 1,081,000 tonų metalo laužo.

Karo gamybos taryba prašo, kad keturios kaimyninės valstijos — Illinois, Indiana, Wisconsin ir Iowa — viso surinktų metalo laužo per pirmuosius šių metų šešis mėnesius 2,228,000 tonų. Kaip matoma, Illinois valstijos pavienė kvota yra didžiausia.

VICTOR BAGDONAS
LOCAL & LONG DISTANCE MOVING
Perkraustom fornišius, pianus ir visokius rakandus bei štorus. Vežam į farmas ir kitus miestus. Žema kaina. Musų darbas garantuotas. Taipgi pristatome anglis į visas miesto dalis.
3212 So. Halsted St.
Šaukite Tel. VICTORY 0066

ATLYGINKIT UŽ TINKAMĄ TARNAVIMĄ

Vėl išrinkit

ALD. MICHAEL P.

HOGAN

Aldermanas 13-to Wardo

Pasidėkavojant jo nenuilstamomis pastangomis ir darbais 13-tame Warde, Aldermanas Hogan yra indorsuotas reguliarės Demokratų Organizacijos 13-to Wardo, The Southtown Civic and Improvement Associations, Reguliarės Lietuvių Demokratų Organizacijos 13-tam Warde, The Polish Home Owners Association ir The Italian American Association.

Rinkimai vasario 23, 1943

KODĖL KENTĖTI DĖL KOJŲ? D-RO Blasczynskio Gyduolės gaunamos vaistinėse, pagelbės Jums! BOROCYL Milteliai nuo niežėjimo, perdidelio prakaitavimo, prasto kvapsnio ir užkrėtimo odos, iššaukiančios atleto koją. BOROCYL skystis lengvoms žaizdoms, nuo perštėjimo, nudegimo, susižeidimų ir visokių odos ligų.
BOROCYL CO., 1200 N. Ashland Av. Tel. BRUNS. 7209

Dabar pradėk taupyti dėl Income Tax'ų, kuriuos reikės mokėti kovo 15, 1943.

UNIVERSAL SAVINGS AND LOAN ASSOCIATION

1739 So. Halsted St. Chicago, Ill.

Jusų sutaupos apdraustos iki $5,000.00 per Federal Savings and Loan Insurance Corporation.

FEDERAL SAVINGS AND LOAN INSURANCE CORPORATION — SAFETY OF YOUR INVESTMENT — INSURED UP TO $5000

FEDERAL HOME LOAN BANK SYSTEM — MEMBER

KNOW YOUR FUSES!

IŠVENK TRUBELIO—PADĖK TAUPYTI DĖL VICTORY IŠMOKUSI ŠIUOS PAPRASTUS FAKTUS APIE ELEKTRIKINIUS FIUZUS...

Kada manai mainyti išdegusį fiuzą, vietoj pašaukus patarnavimo žmogų, čia yra trijų rųšių nauda: Jusų elektrikos patarnavimas pataisomas greičiau, su mažiau jums nepatogumų—jųs neužsipelnysit 35 centų minimum už patarnavimą—ekstra patarnavimas bus pašalintas, sutaupysit tajerų, gasolino ir automobilio nusidėvėjimą.

Skaityk kaip paprasta yra:

KAS YRA FIUZAS?

Fiuzas yra "safety valve" jusų elektrikos "circuit". Jis turi metalinį stripsą, kuris ištirpsta, sulaužo "circuit", jeigu yra perdaug užkrautas. Kada tas stripsas ištirpsta, mes sakome, kad fiuzas "blown out."

KAS PADARO FIUZĄ "BLOW"? Labiausiai paprasta priežastis "blow" fiuzo yra negari cords arba vielos ir perdaug užkrauti "circuit". Laikyk savo cords gerame stovyje—venkit sulaužymo, "frayed" arba liusų vielų. Nesujungkit perdaug šviesų ir kitų įrengimų prie to paties outleto.

Lengva Permainyti Jusų Fiuzus...

Kada fiuzas išdega, atjunk nuo įrengimo, liampos arba cord gal tai buvo priežastimi. Nes Fiuzas gal ir vėl išdegti iš tos priežasties. Tada sek šiuos tris paprastus dalykus:

1. Ištrauk Main Service Svičių
Pirmiausiai ištrauk main elektrikinį service svičių. (Dabokis, kad stovėtum ant sausos lentos kada tai darai ir mainai fiuzą).

2. Išimk Išdegusį Fiuzą
Ieškok fiuzo juodu langeliu arba perdegusia metaline blėkute, išimk pirštais. Jei fiuzo bakso atidarymas yra pririštas su maža viela, nutrauk ją ir pranešk Public Service Co.

3. Įdėk Naują Fiuzą
Permainyk išdegusį fiuzą su tokio pat didžio kitu ir tada uždaryk main svičių. Numeris uždėtas ant fiuzo nurodo didumą "amperes". Circuit skyriai turi fiuzus "15A", o fiuzai dėl special appliance circuit, jei turit juos, yra num. 20A". Main circuit reikalauja "30A" fiuzų. **Svarbu: Niekad nedėk ką kitą vietoj fiuzo.**

SVARBU: Jei nauji fiuzai išdega tankiai po atjungimo įrengimų, gal but vielų išvedžiojimas yra netikęs. Tada šaukite elektrikos kontraktorių.

WRITE HIM Today

PUBLIC SERVICE COMPANY of Northern Illinois

Taksai Už Nutempimą Jusų Sugedusio Automobilio Į Garažą

Neseniai įėjo galion dar vieni taksai. Jeigu jusų automobilis suges kely ar miesto gatvėje ir reikės garažo trokui nutempti jusų mašiną į garažą ar į jusų namus, tai dabar turėsite mokėti taksus.

Taksai šitokiu atvėju yra 3 nuošimčiai tos sumos, kurią sumokate garažui už patarnavimą jums. Kalbami taksai įėjo galion gruodžio 1 dieną 1942 metų, sako Illinois Automobile Club.

Lietuvį Anthony Lecknoskas Ištiko Nelaimė

Anthony Lecknoskas, 56 metų, 3364 So. Halsted st., atlankė savo draugus adresu 655 Washtenaw ave. Čia jis nukrito namo laiptais žemyn ir kritiškai susižeidė.

Pradės Kampaniją Moterų Verbavimo Laivynui

Artimoj ateity planuojama pradėti moterų verbavimo Jungtinių Valstijų laivynui vajus. Kampanija numatoma pravesti Chicagos srity 45 dienas. Laivyno tarnybai reikia daugiau moterų ir merginų.

Paskyrė Raudonojo Kryžiaus Propagandos Vedėją

Vėl artinasi vajus rinkti Fondus Raudonajam Kryžiui. Chicagos srity norima sukelti šiame vajuje $8,750,000. Vajus prasidės kovo mėnesio 1 dieną. Kampanijos propagandai varyti parinktas C. Cunningham, Sears, Roebuck & Co. skelbimų menedžeris. Kartu su juos darbuosis patarėjų komitetas.

27 Chicagiečiai Japonų Nelaisvėje

Karo Departamentas sekmadienio vakare paskelbė pavardes 27 chicagiečių, kurie šiandien yra japonų nelaisvėje. Sąraše nesimato aiškiai lietuviškų pavardžių.

Automobilių Nelaimės Neišnyko

Buvo vedama kampanija, kad automobilistai nevažiuotų miestų gatvėmis ir vieškeliais greičiau, kaip 35 mylias per valandą. Pripažįstama, kad važiavimas šiandien yra lėtesnis, negu jis buvo praeity. Ir vis gi automobilių nelaimės neišnyko.

Pasirodo, kad ne vien važiavimo greitumas yra nelaimių priežastis, sako Illinois Automobile Club. Nelaimių išvengimui reikia, kad važiuotojai visą dėmesį kreiptų į vairavimą mašinų. Reikia taipgi, kad pėstininkai, einančioji skersai gatves ar kelius, arba keliais publika butų taipgi atsargesnė, priduria Illinois Automobile Club.

Reikalauja Kongreso Investigacijos Unijos Šmeižikams

Prieš kurį laiką atžagareiviškoji Amerikos spauda plačiai išgarsino pasaką, buk prekybinių laivų įgulos atsisakiusios iškrauti reikmenes iš laivų sekmadienį Saliamono Salose.

Nors jureivių unijos paneigė šį gandą, jisai nesiliovė platinamas. Pagaliau karo sekretorius Knox, admirolas Halsey ir kiti atsakingi valdžios ir ginkluotų pajėgų atstovai paneigė platinamą gandą.

Ataka prieš uniją aprimo. Bet dabar Automobilių darbininkų unijos distrikto 1 taryba priėmė rezoliuciją, kuri reikalauja, kad Kongresas padarytų šio gando kilimo ir platinimo tyrinėjimą.

Apklausinėjo Nužiurimą Ryšium Su Merginos Carey Užmušimu Asmenį

Estelle Carey, naktinių klubų patarnautoja ir buvusi fotografų modelis, tapo nužudyta prieš savaitę ir palaidota pereitą šeštadienį. Pereitą sekmadienį tapo suimtas apklausinėjimui tulas Thomas Stapelton, kuris policininkų aiškinimu, turi itin ilgą policijos rekordą. Jisai buvęs paskutinis asmuo, aplankęs Carey prieš tai, kai ji rasta nužudyta.

Du Armijos Lėktuvai Turėjo Nusileisti Chicagos apylinkėje

Praėjusį sekmadienį du armijos lėktuvai buvo priversti nusileisti tokiose vietose, kur nemanyta juos nuleisti žemyn. Vienas lėktuvas nusileido arti 69 gatvės ir Narraganset ave., Clearinge, o kitas arti 50 gatvės ir Kilpatrick avenue. Nei vienas iš jų pasažierių nenukentėjo, o ir lėktuvams žalos nepadaryta.

Penkis Vaikus Išgelbėjo, Šeštas Žuvo Gaisre

Mrs. Caroline Edwards, 1559 Orchard street, pirmadienį 9 val. ryto išėjo į krautuvę. Kai sugrįžo, tai rado gaisrą bute kilusį. Penkis savo vaikus ji spėjo išgelbėti, o šeštas žuvo gaisre.

Rinks Varį, Misingį Ir Bronzą

Vasario 20 dieną pradės Chicagoje ir apylinkėje rinkti varį, misingį ir bronzą karo reikalams. Šis vajus parodys, kaip sėkmingi vajai kitose šalies dalyse gali buti rinkimui aukščiau minėtų metalų.

Remkite Lietuvišką Žyduką.
NATHAN KANTER
MUTUAL LIQUOR CO.—WHOLESALE
4707 So. Halsted St.
Tel. BOUlevard 0014

KAM REIKALINGI

Pinigai,-

Duodam ant Morgičių Už Prieinamą Kainą BE JOKIO VARGO

Mokam 3% už padėtus pinigus.
TURTAS VIRŠ $6,000,000.00
Atsargos fondas virš $700,000.00
Chartered and Supervised by U. S. Government. Member of Federal Savings and Loan Insurance Corporation, Washington, D. C.

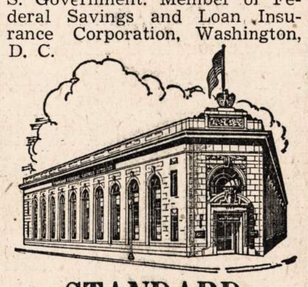

STANDARD FEDERAL SAVINGS
AND LOAN ASSOCIATION OF CHICAGO
JUSTIN MACKIEWICH, Pres. and Manager
4192 Archer Ave.
Tel. VIRginia 1141

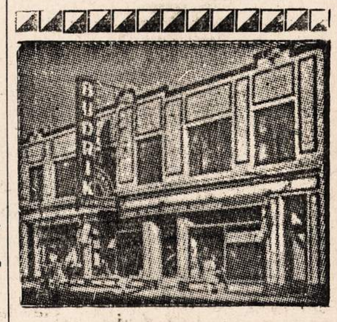

DIDELĖ KRAUTUVĖ

Rakandų, Radio ir Jewelry

Viskas po vienu stogu

Jos.F.Budrik

INCORPORATED
3241 So. Halsted Street
TEL. CALUMET 7237

BUDRIKO RADIO PROGRAMAI:
WCFL, 1000 kil. nedėlios vak. 9 val.
WHFC, 1450 k. ketvergais 7 v. vak.

★ **FOTOGRAFAS CONRAD** ★
FOTOGRAFAS

Studija įrengta pirmos rųšies su moderniškomis užlaidomis ir Hollywood'o šviesomis. DARBAS garantuotas.
420 W. 63rd St.
Tel. ENG. 5883-5840

Sophie Barcus

RYTINĖ RADIO VALANDA
—IŠ STOTIES—
W.G.E.S.

Kasdien nuo 8:45 val. ryto iki 9:15 val. ryto.
Subatomis nuo 8:30 iki 9:15 val. ryto.
Pirmadieniais taipgi 7:00 val. vakare.
Išgirskite vėliausias žinias muziką ir kitus įdomius pranešimus.

REMKITE TUOS, KURIE GARSINASI "NAUJIENOSE"

NAUJIENOS
THE LITHUANIAN DAILY NEWS

Published Daily Except Sunday by The Lithuanian News Pub. Co., Inc.

1739 South Halsted Street
Telephone CANal 8500

Subscription Rates:
$6.00 per year in Canada
$6.00 per year outside of Chicago
$8.00 per year in Chicago
3c. per copy.

Entered as Second Class Matter March 7th 1914 at the Post Office of Chicago, Ill., under the act of March 3rd 1879.

Naujienos eina kasdien išskiriant sekmadienius. Leidžia Naujienų Bendrovė, 1739 S. Halsted St., Chicago, Ill. Telefonas Canal 8500.

Užsakymo kaina:

Chicagoje—paštu:	
Metams	$8.00
Pusei metų	4.00
Trims mėnesiams	2.00
Dviem mėnesiams	1.50
Vienam mėnesiui	.75
Chicagoj per išsiuntinėtojus:	
Viena kopija	3c
Savaitei	18c
Mėnesiui	75c
Jungtinėse Valstybėse, ne Chicagoj,	
Metams	$6.00
Pusei metų	3.25
Trims mėnesiams	1.75
Dviem mėnesiams	1.25
Vienam mėnesiui	.75
Užsieniuose:	
Metams	$8.00
Pusei metų	4.00
Trims mėnesiams	2.50

Pinigus reikia siųsti pašto Money Orderiu kartu su užsakymu.

Komentarai dėl atmainų Italijoje

Italijos diktatoriui Mussoliniui pašalinus iš ministerių kabineto kelis ministerius, jų tarpe ir savo žentą, grafą Ciano, iš užsienio reikalų ministerio vietos, spaudoje pasipylė įvairūs komentarai. Vieni žinovai tuojau pareiškė, kad tas atmainas Italijos valdžioje liepė padaryti Hitleris, kuriam nepatiko, kad grafas Ciano ėmęs daryti slaptas intrigas prieš Vokietiją.

Kiti komentatoriai sakė, kad užsienio reikalų ministeris Ciano supykdęs savo uošvį, diktatorių Mussolinį, patardamas jam pasitraukti iš politikos, kad Anglija ir Amerika galėtų pradėti taikos derybas su italais, kuriems karas jau įgriso. Mussolini, girdi, už tai išmetė savo žentą iš ministerio vietos ir pats pasiėmė užsienio reikalų ministerį.

Bet paskui atėjo žinia, kad Ciano yra paskirtas ambasadorium Vatikanui. Tai reiškia, kad jisai nėra nubaustas arba paliktas be "džabo". Žinovai šitą faktą tuojaus išaiškino taip: kad Mussolini nori savo žentą išgelbėti nuo vokiečių keršto ir šituo tikslu parinko jam saugiausią vietą, kokią galėjo surasti — Vatikane. (Turkijoje arba Argentinoje butų dar saugiau!)

O dabar pranešimai iš Europos sako, kad grafą Ciano diktatorius Mussolini paskyrė ambasadorium Šventajam Sostui tuo tikslu, kad jisai tenai galėtų užmegsti slaptas taikos derybas su "ašies" priešais, padedamas papos Pijaus XII. Jei pats Mussolini siunčia savo žentą į Vatikaną taikos tikslais, tai reiškia, kad visa fašistų valdžia jau nebėra ištikima Hitleriui.

Šitaip bandoma atspėti, kas dedasi fašizmo karalystėje. Bet tie kits kitam prieštaraujantys spėliojimai rodo, kad iš tiesų niekas nežino tikros padėties juodmarškinių diktaturos viršūnėse. Ir kaip ją sužinosi, kuomet ta diktatura savo planus slepia ne tiktai nuo užsienio, bet ir nuo savo žmonių? Diktatura yra sauvalios viešpatavimas.

Pagaliau, šiendien vargiai yra svarbu tyrinėti, ką planuoja daryti diktatorius Mussolini arba jo žentas. Su jais Amerika ir Anglija taikos vistiek nedarys. Casablancoje prez. Rooseveltas ir premjeras Churchill pareiškė, kad kova prieš "ašį" eis iki jos **"besąlygio pasidavimo"**. Italijos fašistams nėra palikta jokios vilties, kad su jais bus daroma kokia nors kompromisinė taika. Taika gali buti tiktai su aiškiais ir griežtais fašizmo priešais. Su jais Jungtinės Tautos ir turėtų užmezsti ryšius.

Ištrėmime gyvena nemažai Italijos demokratijos vadų, visą laiką kovojusių prieš fašizmą. Per juos butų galima susisiekti su "požeminiu" Italijos judėjimu — ypač dabar, kuomet sąjungininkų armijos yra užėmusios italų kolonijas Afrikoje. Padedant fašizmo priešams Italijoje, butų galima pasiekti daug daugiau, negu bandant patirti, ką galvoja apie taiką grafas Ciano arba kitas kuris juodmarškinių gengsteris.

Maistas ir karas

Neretai galima išgirsti nuomonę, kad dabartinį karą laimės maistas. Tos kariaujančiosios šalys, kurios galės ilgiausiai maitinti savo armijas ir civilinius gyventojus, laimės pergalę.

Šita nuomonė įgyja vis daugiau reikšmės, juo labiau aiškėja, kad dabartinis karas tai alsinimo ir jėgų išsisėmimo kova. Jei tai butų trumpas "blitzgriegas", tuomet maisto klausimas nebutų taip svarbus. Ir pusbadžiu gyvendami žmonės gali, diržą suveržę, muštis per kelis arba per kelioliką mėnesių. Žmogaus organizmas pakenčia daug (ne be reikalo, kovoje dėl buvio, žmogus nugalėjo visus kitus gyvunus).

Bet badauti keletą metų negali nė viena tauta. O badas gręsia daugumai kariaujančiųjų šalių. Britanija, sakysime, yra palyginti turtinga šalis ir jos žmonės, bendrai imant, pavalgo neblogai — taikos metu. Bet kadangi didelę dalį savo maisto ji gauna iš užsienio, tai, atėjus karui, jai buna sunku. Britaniją šiandien apgina nuo bado daugiausia Jungtinės Valstybės.

Tačiau Jungtinės Valstybės turi maitinti ir Rusiją, kuri neteko Ukrainos, Kubanės srities ir Krymo, iš kur ji gaudavo du trečdaliu savo žemės ukio produktų. Agrikulturos sekretorius Wickard anądien pasakė, kad į Rusiją dabar yra siunčiama maisto daugiau, negu į Angliją — ir **jeigu tas maisto siuntimas sustotų, tai Rusija turėtų paliauti kariavusi.**

Maistas laimės karą ir, veikiausia, maistas padiktuos taiką.

APŽVALGA

CLEVELANDO LIETUVIŲ VISUOMENĖ NEREMIA SMETONINIŲ

Clevelando lietuvių visuomenė — taip pat, kaip ir Chicagoje — atsisakė turėti ką nors bendro su p. Smetona. Bendras lietuvių komitetas rengia Lietuvos nepriklausomybės paminėjimą **vasario 21 d., Lietuvių Svetainėje,** 4 val. popiet, be "tautos vado".

Kazys Karpiukas ir kiti smetoniniai fašistai sumanė panaudoti Lietuvos nepriklausomybės 25 metų sukaktį "tautos vado" išgarsinimui, suruošiant jam prakalbas vasario 14 d. Bet lietuvių organizacijos atsisakė remti tą fašistų jomarką ir sudarė visų srovių komitetą, kurio pirmininkas yra Jonas Jaruš, sekretorius Adelė Gabaliauskienė ir nariai: Jonas Brazis, M. Cicėnienė, Jonas Deraitis, Ona Micheličienė, kun. K. Širvaitis, P. Štaupienė, Mrs. Vaičiunienė ir N. Wilkelis. Pakviesti taip pat abiejų parapijų klebonai, kun. Vilkutaitis ir kun. Angelaitis.

Komitetas pasivadino **Lietuvių Vienybės Komitetu.**

Pusė pelno iš vasario 21 d. parengimo nutarta skirti Karo departamentui, Amerikos kariuomenės reikalams; kita pusė — Amerikos Lietuvių Tarybai.

BUVĘS HITLERIO DRAUGAS HANFSTAENGL AMERIKOJE

Amerikos spaudoje dar vis rašoma apie buvusį Hitlerio agentą, Dr. Ernst "Putzi" Hanfstaengl, kuris dar prieš karą pabėgo iš Vokietijos į Angliją, paskui buvo internuotas Kanadoje, o dabar yra atgabentas į Jungtines Valstybes, kur jisai, sako, duodąs svarbių informacijų valdžiai apie nacių slaptybes.

Tik pereitos savaitės gale Hanfstaengl papasakojo laikraščiams, kad Hitleris nušovė savo pusseserės dukterį, Geli Rabaul, į kurią jisai buvo įsimylėjęs.

Bet žmonės, kurie tą tipą pažįsta, tvirtina, kad jisai da ir dabar tebėra nacių šalininkas. Su Hitleriu Hanfstaengl susipykęs tik dėl asmeninių dalykų.

Iš patikimo šaltinio gauta informacija, kad Ernst Hanfstaengl "imdavo algą iš vokiečių pasiuntinybės Londone nuo to laiko, kai jisai 1937 m. tenai atvyko, neva tai bėgdamas nuo Hitlerio rustybės, iki karo pradžios 1939 metais, kada jis buvo internuotas." ("ONA")

LENKŲ AMBASADORIUS VYKSTA Į KUIBYŠEVĄ

Londone manoma, kad netrukus prasidės svarbios derybos tarp sovietų Rusijos ir lenkų vyriausybės ištrėmime, nes lenkų ambasadorius, Tadeusz Roemer, skubinasi sugrįžti į Kuibyševą. Pirmiau tas ambasadorius buvo pranešęs apie savo planą vykti į Jungtines Valstybes ir nesitikėjo buti Kuibyševe prieš pavasarį.

Painformuotuose rateliuose sakoma, kad ambasadoriaus nutarimas grįžti į Kuibyševą buvo padarytas po to, kai atėjo žinia iš laik. sovietų sostinės, jogei dabar esąs patogus laikas "atviram pasikalbėjimui tarp rusų ir lenkų valdžių". Rusai, laimėję stambių pasisekimų kovoje su vokiečiais, jaučią norą svarstyti ateities klausimus ir padaryti platesnio mąsto susitarimus. Be to, lenkų ambasadorius geidžiąs padaryti Kuibyševe pranešimą apie gen. Sikorskio kelionę į Ameriką.

Manoma, kad sovietų rateliuose buvo išreikštas susirupinimas dėl Lenkijos planų apie valstybių konferenciją nuo Baltijos iki Aigejos juros. Tikimasi, kad ambasadorius Roemer paaiškins tokio plano svarbą, kaipo priemonės visų valstybių taikai ir saugumui užtikrinti." (ONA)

Ambasadorius gavęs instrukcijų iš savo vyriausybės ir bandysiąs padaryti "naują pradžią" lenkų-rusų santykiuose.

Iš to galima numanyti, kad ligšioliniai santykiai tarp Rusijos ir Lenkijos nebuvo geri, nors sutartis tarp jų buvo pasirašyta jau 1941 metais, neilgai trukus po to, kai prasidėjo vokiečių-rusų karas.

Įdomu, kad dabar derybų su lenkais nori sovietų valdžia. Sakoma, kad tas noras atsirado po to, kai rusai laimėjo "dideles pergales" prieš vokiečius. Bet praeityje budavo kitaip. Sovietų valdžia darydavosi sukalbama, kuomet ji patekdavo į bėdą; bet kai tik jai imdavo sektis, tai ji ir vėl "užriesdavo ragus".

Kaip atremti nacių propagandą

Sovietų palinkimas tartis su Lenkija pareina bent iš dalies nuo to, kad ji mato, jogei griežtas Stalino nusistatymas prieš silpnesniasias tautas vakariniame SSSR pasienyje (prieš Suomiją, Estiją, Latviją, Lietuvą, Lenkiją) kelia **nepasitikėjimą sovietais** Vakarų demokratijose ir **patarnauja nacių propagandai** okupuotose šalyse.

Visa Goebbelso propaganda Europoje paskutiniu laiku yra paremta tuo, kad, jeigu vokiečiai bus sumušti, tai Rusija pavergs kaimynines tautas ir "bolševizmo banga" užlies visą Europos kontinentą. Šitą propagandą atremti sovietų šalininkai bandydavo iki šiol tuo, kad bolševizmas esąs anaiptol ne toks blogas, kaip hitlerizmas. Bet tai silpnas argumentas. Yra daug žmonių, kurie mano, kad skirtumas tarp tų dviejų totalitarinių diktaturų labai menkas; o dar didesnis skaičius žmonių sako, kad visai nesvarbu, kuri iš tų diktaturų geresnė arba blogesnė. Svarbu, kad nė viena laisvę mylinti tauta **nenori svetimo jungo** — vistiek, ar jisai butų vokiškas, rusiškas, lenkiškas ar kitoks.

Sėkmingai atremti nacių propagandą apie "bolševizmo baubą" galima butų tiktai tame atsitikime, jeigu sovietų valdžia padarytų aiškų pareiškimą, kad ji nesistengs paimti **nė vieno colio svetimos žemės nei "strateginiais", nei politiniais, nei ekonominiais, nei kuriais kitais sumetimais** — taip, kaip buvo pasakyta sutartyse apie **"agresoriaus" definiciją,** kurią Maksimas Litvinovas anąmet pasirašė su daugeliu valstybių (jų tarpe ir su Lietuva).

Jeigu sovietų valdžia viešai padarytų tokį pareiškimą, **įvardindama tas tautas,** kurios turi pagrindo bijoti jos agresijos, ir iškilmingai pasižadėtų **neliesti jų teritorijų ir nebrukti joms savo "sovietinės" santvarkos,** tai milionams žmonių Europoje kaip akmuo nuslinktų nuo krutinių ir jie visa energija stotų į kovą prieš nacius. Hitlerio pavergti žmonės, tiesa, ir dabar kovoja, gindamiesi nuo pavergėjų; bet daugelis jų kovoja tik **iš desperacijos.** O tuomet jie kovotų **su pilna viltim atgauti laisvę!** Tai yra milžiniškas skirtumas.

Galimas daiktas, kad po Roosevelto ir Churchillo pasimatymo Casablancoje ir po Churchillo atsilankymo Turkijoje kas nors šitą reikalą Maskvai išaiškino, ir dabar ji rengiasi savo nusistatymą mažųjų tautų atžvilgiu pakeisti. Pranešimas apie Turkijos tarpininkavimą taikos "ieškojime" tarp Rusijos ir Suomijos leidžia manyti, kad tokia atmaina sovietų nusistatyme gali įvykti. Į tą pačią pusę rodo, jei neklystame, ir Maskvos noras tartis su lenkų ambasadorium.

— Rene Masigli paskirtas kovojančių prancuzų užsienio ministeriu.

— Phillip Murray tvirtina, kad CIO reikalausianti kelti algas pagal pakilusias maisto ir kitų reikmenų kainas.

— Dr. H. Flippin išrado naują sulfa vaistą, kuris bus naudojamas kariuomenei.

NAUJIENŲ-ACME Photo

Lt. Gen. Frank M. Andrews, kuris liko paskirtas vadovauti Amerikos ginkluotoms jėgoms Europos karo fronte. Jis užims gen. Eisenhower vietą, kuris dabar yra vyriausias karo vadas Afrikoje.

LIETUVA! KELKIS!

St. Miščikas-Žiemys

(DVIEJŲ DALIŲ REALYBĖ)

(Tęsinys)

DALIS II.

XVI. PRIEŠ OKUPANTŲ ŠAUTUVUS...

—Ir kaip aš galėjau vokiečiais tikėti? — pats sau prikaisiojo Vincas prisiminęs savo buvusias simpatijas vokiečiams. — Juk tai žiauriausi žmonės... Viskas pas juos tik išviršiniai gražu, o viduje jie tie patys kryžuočiai... Kuo jie nuo jų skiriasi? Nieku... Žmones pavertė vergais, šaudo nekaltus, plėšia is žmonių viską, didžiuojasi savimi ir savo kaizeriu, kurį lygina su Dievu! Kryžiuočiai! Kryžuočiai!! Nieku jie nuo jų nesiskiria. Viskas dirbtina, viskas burbulas!

Jau brėško ir pro langą veržėsi pirmi brėkštančios dienos šviesos spinduliai... Žibalinė lempa kabanti palubėje blanko...

—Greit... greit teks mirti... Kad tik ko nepamiršus?.. Bet ko?.. Aš kažką dar norėjau padaryti ar pasakyti?..

Vincas pradėjo jaudintis ir mėtytis po kamerą... Jis jautė, jog su šiais pirmais šviesos spinduliais, besiveržiančiais į jo kamerą, slenka lyg ryto rukas — minties šmėkla...

Rytmečio vėsumas jam ryškiai priminė mirties šaltą bučkį...

—Ech, kad bent vienas draugas butų šalia manęs, kad bent vienam žmogui galėčiau pasakyti, ką aš dabar jaučiu, rodos, lengviau butų mirti... Kad Lietuva, visa Lietuva įstengtų pažvelgti, pamatyti mane prie duobės, ji mane suprastų ir kaip vienas žmogus visi sukiltų! Vienas... Vienas... nuo visų atskirtas...

—Tėvyne! Pabusk! Pabusk iš miego!.. Nejaugi tu gali buti rami, kuomet tavo gyvą kuną drasko kryžuočių aras nagais? Nejaugi tu neatkeršysi?! Kelkis! Kelkis, Lietuva! Dabar laikas! Dabar visi tavo sunųs lygus! Nėra dabar pas mus nei turtuolių, nei vergšų, nėra ponų, nėra tarnų, visi mes kryžuočių vergai paniekinti, sumušti, apspiaudyti!

—Juk tu buvai galinga, buvai teisi savo vaikams ir priešams! Prisimink senovę... Vyrai! Ko laukiate? Ko leidžiatės buti trempiami purvino kaizerio bato? Kur jusų savymeilė, garbė?..

Vincą pylė prakaitas...

Jis visą laiką buvo lėtas, daugiau savyje užsidaręs, bet dabar, kuomet juto, jog liko vos kelios minutės gyventi, jis pamatė kiek maža darbo nudirbta ir jis norėjo bent paskutinę valandą ką nors ypatingo atlikti, kuo nors nepaprastu patarnauti saviems...

Prasivėrė durys...

Pro langą prasiveržė pirmi tekančios saulės spinduliai.

—Eisime... — tarė sargybinis nuleidęs akis.

—Eisime...—automatiškai atsakė Vincas ir dar kartą pažvelgė į kamerą, į langą ir atsistojęs ant narų užputė žibalinę lempą...

Pamažu, lėtai, paėmė švarką, užsivilko ir nei žodžio netaręs išėjo į koridorių...

Kalėjimas, kaip bičių avilys užė...

Visi kaliniai, daugumoje nekalti žmonės, šmeižtų ir skundimų dėka pakliuvę, žinojo, jog šiandien turi šaudyti Vincą.

Kiekvienas prie lango lindo, prie plyšio duryse norėdamas pamatyti tą, kuris mirti eina...

Raštinėje Vincui paskaitė kažkokį raštą, jis jo nesiklausė, žiurėjo į kertėje stovintį kunigą, kuris naktį buvo pas jį atėjęs.

Kuomet jis pamatė, jog kunigas nori prie jo eiti ir karininkas, atidavęs pagarbą pasitraukė į šoną patikrinęs ar gerai uždėti ant Vinco rankų pančiai, Vincas šypsodamasis pasakė:

Baigės komedija, kunige... Mudu neturime apie ką kalbėti... Tavo rubo pilka spalva žymi tave mano priešu, o ką gali su priešu kalbėti?

—Sunau, atmink, jog ruošiesi mirti... Atmink, jog greitai stosi prieš aukščiausiojo teismą...

—Niekis, kunige... Greit ir jųs stosite prieš jį, bet tuomet aš džiaugsiesiu! Matai, aš jums nedovanoju ir dar kartą sakau: aš jus, okupantai, prakeikiu!.. Aš nekaltas... Mane nekaltą šaudote, bet tebuna jums mano nekaltas kraujas amžina Kaino dėmė jusų veide!

Karininkas truktelėjo pečiais ir įsakė vesti Vincą.

Vincas tarpduryje dar atsigręžęs pasakė:

—Aš vienu tikiu, tvirtai tikiu, jog Lietuva kelsis!

Kuomet ties kalėjimo vartais sustojo visi laukdami atrakinant vartus ir kaliniai pro langus mojavo skarelėmis nedrįsdami nei žodžio ištarti, Vincas pažiurėjęs sušuko:

—Sudiev, draugai! Aš miršta, bet jųs, jųs turite Lietuvą prikelti! Tegyvuoja Nepriklausoma Lietuva!!!

—Vorwerts! (pirmyn) — sušuko piktai karininkas prasivėrus vartams...

Jau gatvėje budamas Vincas išgirdo lyg aidą iš kalėjimo:

—Prikelsime! Pri-kel-sim!!!

Gatvės buvo tuščios, tik kurne-kur sutikdavo pasivėlavusį girtą karininką ar sargybinį kareivį, kuris liudnai nuleidęs galvą apie kažką galvojo.

Iki kareivinių buvo apie pusė kilometro...

Vincas ėjo drąsiai, pakėlęs galvą ir pats sau kartojo:

—Iš tiesų komedija baigėsi... Kuo netikėjau, tai įvyko.

Kareivynėse, toje vietoje kur budavo mokomi kareiviai šaudyti, buvo iškasta duobė prie dirbtino pylimo. Prie duobės buvo įkaltas nestoras stulpas.

Kareiviai privedė Vincą prie stulpo, užlaužė į užpakalį rankas nuėmę pančius, apkabino jo rankomis kuolą, vėl uždėjo pančius ir pasitraukė į šoną.

Kareiviai išsirikiavę laukė...

Netolimuose medžiuose staiga sukukavo gegutė...

Vincas pakreipė ton pusėn galvą, nusišypsojo ir akimis ieškojo šio pavasario paukštelio, džiaugsmo ir sielvarto pranašo.

Karininkas vėl kažką skaitė, atėjęs kunigas skaitė kažkokias maldas, bet Vincas nusigręžęs į šoną nė į vieną nežiurėjo...

Kunigas pasitraukė į šoną, o medžių viršunėse, apšviestose saulės spinduliais, čirškėjo, čiulbėjo paukščiai...

Šiek tiek nuošaliau, stovėjo kelios kruvelės, matyti, vietos įgulos, kareivių bei karininkų, atėjusių pažiurėti kaip šaudys vokiečių priešą.

Pasigirdos komandos balsas... Vincas lyg elektros trenktas, atkreipė savo žvilgsnį nuo medžių viršunių į atstatytus kareivių šautuvų vamzdžius ir sušuko:

—Lietuva! Tėvyne mano! Kelkis!! Kelkis!!!

Pasigirdo salvė ir Vincas susmuko. Galva buvo truputį pakrypus į šoną ir pravertos lupos, pro kurias veržėsi kraujas, gaudė godžiai orą...

Priėjęs karininkas paleido kelis šuvius į pakreiptą galvą, Vincas kažkaip keistai sudrebėjo visu kunu, lyg, rodos, norėjo keltis, bet vėliau lyg drebulio nukrėstas galutinai prie stulpo sugniužo...

Į rankų sąnarius buvo giliai įsiveržę pančių geležys...

Kareiviai priėję nuėmė pančius, įmetė Vincą į duobę ir greit užkasė nė kapo nesupylę...

Kuomet duobė buvo užpilta, visi per ją perėjo ir nužingsniavo į kareivines...

Tik gegutė kažkur jau toli dar kartą sukukavo...

(Bus daugiau)

Naujienose Pašto Stotis

Nuo sausio 5-tos Naujienose tapo atidaryta Jungtinių Valstijų Pašto stotis.

Čia dabar gaiima pirkti pašto ženklai (stampos), money orderiai, priimami pakietai siuntimui paštu ir yra atliekami kitoki Jungtinių Valstijų Pašto patarnavimai.

Pašto skyrius atidarytas nuo 9 valandos ryto iki 6 val. vakaro kasdien išėmus šeštadienį ir sekmadienį.

Šeštadienį Pašto Skyrius atidarytas nuo 9 valandos ryto iki 2 valandos popiet, o sekmadienį visai uždarytas.

Patvirtino mirties bausmę Stephanui

CINCINNATI, vas. 7 d. — Apeliacijos teismas patvirtino Detroito teisėjo sprendimą Max Stephano byloje.

Teisėjas Tuttle nuteisė vokietį Max Stephan pakarti už suteiktą paramą iš Kanados atbėgusiam vokiečių lakunui Krug.

ĮSIGYKITE BILIETUS LIETUVOS NEPRIKLAUSOMYBĖS MINĖJIMUI

Bilietai platinami visose kolonijose. Ciceroj bilietus galima gauti pas p-lę S. Bružaitę, Deveikį ir kitus Komiteto narius

Visi jau žinote 16-tos Vasario reikšmę. Ta diena mums lietuviams svarbi, reikšminga — tai tikras amerikonų 4th of July. Visi džiugauja minėdami tautos nepriklausomybę. Šių metų 16-ta Vasario musų tautai atžymi sidabrinį jubiliejų. Prieš 25 metus mus pasiekė džiaugsminga žinia: Lietuva, laisva ir nepriklausoma, tvarkosi demokratiniais pamatais. Puiku, džiugu.

Kaip kiekvienais metais, taip ir šį metą visos Amerikos kontinento lietuviai atžymi 16-tą Vasario. Didžiosios Chicagos ir visų apielinkių organizacijų atstovai sudarė komitetą, o tas komitetas surado tinkamą vietą ir patogų laiką tai svarbiai apeigai atlikti. Tad, gerbiamieji broliai ir sesers, žinokite, kad sekmadienis, 14 diena vasario, tai musų diena. Visi kaip vienas susirinksime Orchestra Hall, 216 So. Michigan Ave., antrą valandą po pietų. Apeigų programa įvairi. Visų parankumui visose kolonijose platinami bilietai. Įsigykite juos iš anksto, užtikrindami sau vietą. Cicero lietuviai bilietus gauna pas panelę S. Bružaitę, 1320 S. 48th Court. Suprantama, ir pas mane ir kitus komiteto narius galima bilietus gauti.

—K. P. DEVEIKIS
1429 S. 49 Ct., Cicero.

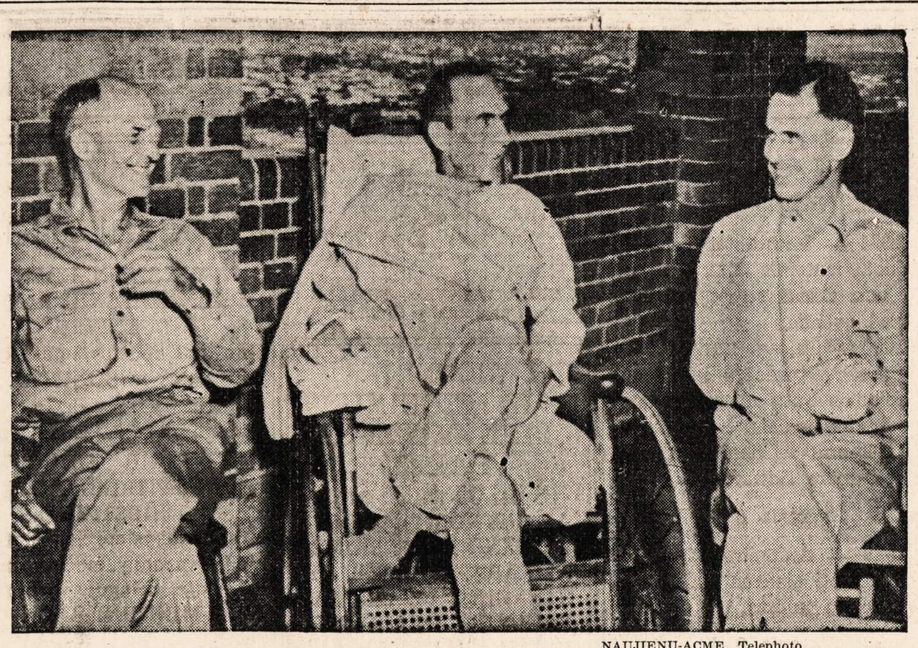

NAUJIENŲ-ACME Telephoto

Trys Amerikos generolai liko sužeisti Naujosios Ginėjos mušiuose ir dabar randasi Australijos ligoninėje. Iš kairės į dešinę: Brig. Gen. Hanford Mc Nider iš Mason City, Ia., Brig. Gen. Albert W. Waldon iš Rochester, N. Y., ir Brig. Gen. Clovis E. Beyers, Columbus, O.

DAR IŠ TAUTIŠKŲ KAPINIŲ SUSIRINKIMO

Lietuvių Tautiškų Kapinių lotų savininkų susirinkimas, kuris įvyko neseniai, buvo, kaip žinoma, gana skaitlingas. Taip lotų savininkai, taip draugijų atstovai susidomėjusiai sekė kapinių reikalus.

Tik tos nelemtos musės vis dar neduoda ramumo. O tos musės paeina iš "Vilnies", ir jos padaro susirinkimuose daug nemalonumo. Štai pav., pereito susirinkimo direktorių rinkimas. Apsiėmė kandidatuoti visi senieji. Viskas svarkoje. Bet čia painiojasi "Vilnies" muselės, kurios, ažuot užtvirtinti senuosius kapinių pareigunus, pradeda perstatinėti savuosius. Gi pasėkos visiems gan įkirios: nes jeigu butų užtvirtinę senuosius, tai nebutų reikėję taip ilgai kelis šimtus balsų skaityti. Tai užėmė daug laiko.

Tačiau, kaip žinome, su tais vabalais susidurus, visuomet bus daug nemalonumo. Nes štai ir V. Andrulis, neva "Vilnies" vyriausias redaktorius, visur kiša savo snapą, nors jis ten reikalingas, kaip margiui penkta koja. Jis tačiau visur skverbiasi, nes, mat, jis nori į programą patekti kaipo kalbėtojas, nors iš jo yra toks oratorius, kaip iš ožio muzikantas, ir publika jo, kaip rusiško-staliniško raugo, labai nemėgia.

Štai ir šiame susirinkime pernykštis kapinių apvaikščiojimas daugumos buvo nupeiktas, nes ten Andrulis vadovavo. Šiemet irgi tas paukštis komisijoj yra.

—Stepukas

Radio

DAINUOS RADIO GRANADIERIAI, A. BRAZIS, M. BATUTIS IR KITI

Gražus ir įdomus Radio programas bus transliuojamas šiandie, antradienį, 7tą val. vak. iš stoties W.G.E.S. Leidėjai, Peoples Furniture Co., visuomet gerai prirengia jų leidžiamus programus, kurie yra smagu ir naudinga pasiklausyti. Malonėkite nepamiršti patys ir priminti savo draugams.

— Rep. XXX

P-lė Lucille Dagytė Išvyko į Sioux City, Ia.

Keistučio klubo raštininkė, choro darbuotoja, kitų lietuvių organizacijų veikėja

Pirmadienį popiet, vasario 8 dieną, į Sioux City, Iowa valstijoje, išvyko chicagietė panelė Lucille Dagytė. Ji yra Keistučio Klubo raštininkė, Keistučio Choro dainininkė ir energinga darbuotoja. Ji taipgi veikia keliose kitose Chicagos lietuvių draugijose, ir čia, kaip kitur, nariai ir veikėjai pataiko jai užkrauti nemažą vežimą darbo.

Dabar chicagiečių darbščioji panelė gavo "atostogų" kelioms dienoms — gal visai šiai savaitei. Tačiau tenka pasakyti, kad ne linksmybėms ji išvyko į Sioux City. Ji išvyko ten laidotuvėms, nes mirė jos giminietis Joseph Chapėnas.

Beje, Keistučio Klube darbščioji panelė yra užsitarnavusi garbę, kurios jai gali pavydėti bet kuris geras lietuvis: tai neapykantą komunistų ir simpatiją kitų narių. Šiandien aišku, kad jeigu komunistai ypatingai nekenčia to ar kito asmens Keistučio Klube, tai tas asmuo yra švarus darbuotojas, energingas, nepaperkamas komunistų pagyrimais ir nesilenkiąs prieš jų šmeižtus.

Štai kodėl pernai vasarą komunistai Keistučio Klubo susirinkime puolė p-lę Dagytę sumušti. Štai kodėl, kitoje pusėje, dauguma narių ją išrenka jau kelintą kartą klubo raštininke.

— V. P.

CICERO LIETUVIŲ IMPROVEMENT KLUBO SVARBUS SUSIRINKIMAS

Šiandien, vasario 9 dieną, 8 val. vakare Liuosybės svetainėje įvyks Cicero Lietuvių Improvement Politinio Klubo susirinkimas. Šiame susirinkime bus labai svarbus komisijų raportai. Taipgi atstovai išduos raportą iš paskutinio komiteto susirinkimo, kuris buvo laikomas prisirengimui paminėti Lietuvos nepriklausomybę — 25 metų nepriklausomybės jubiliejų. Paminėjimas įvyks sekmadienį, vasario 14 dieną, Orchestra Hall svetainėje, Chicagoje, 216 So. Michigan avenue.

Bus renkami darbininkai klubo baliui, kuris įvyks šeštadienį, vasario 20 dieną, Liuosybės svetainėje.

Teks apsvarstyti, kaip prisiruošti prie spartesnio veikimo šiais metais. Todėl visi privalote dalyvauti šiame susirinkime.

—Raštininkas

IŠ ROSELANDO APYLINKĖS

9 Wardo Lietuvių Demokratų Klubas kviečia visus Roselando, Burnsidės, West Pullmano lietuvius dalyvauti Lietuvos 25 metų nepriklausomybės paskelbimo minėjime.

9 Wardo Lietuvių Demokratų Klubas kviečia visus Roselando, West Pulmano, Burnsidės lietuvius dalyvauti rengiamame minėjime Lietuvos Nepriklausomybės paskelbimo prieš 25 metus. Apvaikščiojimas yra rengiamas visos Chicagos lietuvių vasario 14 dieną vidurmiesčio gražioje Orchestra Hall salėje, 216 So. Michigan avenue.

Salės durys bus atidarytos 2 valandą po pietų, o programa prasidės lygiai 2:30 valandą.

Patartina visiems įsigyti bilietus iš anksto. Bilietus galima nusipirkti pas klubo narį Antaną Narbutą, 1033 West 103rd street, telefonas CEDarcrest 6383. Užsisakykite vietas iš anksto. Kainos ne perdidelės — $1.10, 83c. ir 55c.

9 Wardo Lietuvių Demokratų Klubo susirinkimas.

Taipgi nepamirškite 9 Wardo Lietuvių Demokratų Klubo susirinkimo, kuris įvyks vasario 16 dieną 8 valandą vakaro Visų Šventų parapijos svetainėje, 10806 So. Wabash avenue.

Tai bus labai svarbus susirinkimas, nes teks tartis apie ateinančius rinkimus vasario 23 dieną. Tai yra piliečių užduotis, jų darbas ir pareiga.

Gerbiamieji piliečiai, tamstų atsilankymas bus labai svarbus, nes artinasi mėro, aldermanų ir kitų pareigunų nominavimo rinkimas.

Kalbės 9 Wardo komitimanas Sheldon W. Govier, 9 wardo aldermanas Arthur G. Lindell, lietuvis advokatas Charles P. Kal.

Po susirinkimo bus dykai alaus. Užkviečia visus

Klubo Valdyba

ENGLISH COLUMN

WILHEMSHAVEN FIRST GERMAN BASE TO FEEL ALL-OUT AMERICAN BOMBER ATTACK

Wilhelmshaven, first German city to be pounded by an all-American bomber squadron, was the scene of mutiny that helped break the back of German resistance in November, 1918, says the National Geographic Society.

Mutiny by the crews of two battleships at Wilhelmshaven was quickly followed at Kiel by the spread of revolution to the whole fleet and to the land.

It has been an important naval station for nearly a century. The site on Jade Bay, due south of Helgoland, German iland sentinel in the North Sea, 365 miles by airline from London was purchased and the station planned in 1853. Two years later construction began.

There are several large and small basins with shipyards and drydocks for the construction and repair of ships. Each entrance to the basins has locks (necessitated by the tidal range) which are guarded by strong fortifications. Most of the naval installments are heavily walled from the view of tourist visitors.

Commercial shipping was banned from the harbor until 1869. Agricultural products normally are exported. Coal and lumber are the principal imports. The city's population in 1939 was about 32,000.

Mirė Dan Jocobs; Paieškomas jo Sunus

Kreipkitės į Antaną M. Phillips, 3307 Lituanica av.e, telefonas Yards 4908.

BRIDGEPORTAS. — Mirė Dan Jacobs, gyvenęs Bridgeporte (Chicagoje) adresu 3417 So. Union avenue.

Buvo našlys, apysenis žmogus. Velionies paliko sunus. Norima jis surasti laidotuvių reikale.

Dano Jacobs sunus, arba kurie žinote jo gyvenamą vietą, malonėkite atsiliepti. Kreipkitės į laidotuvių direktorių Antaną M. Phillips, 3307 Lituanica ave., Chicago, tel. Yards 4908.

Maxwell Gatvė Darė Gerą Batų Biznį Sekmadienį

Sekmadienį tapo paskelbtas batų racionavimas. Žinia greitai paplito Maxwell gatvės rinkoje. Umai prasidėjo nepaprastai gaivus batų pardavimo biznis. Kai kurie kostumeriai pirko po penkias ir šešias batų poras iš karto.

M. E. Rudauskų Sunus Varosi Moksle

Plačiai žinomi biznieriai žagariečiai Rudauskai valdo Hollywood Inn užeigą Brighton Parke. Rodosi, visai neseniai jų sunus, Charley ir Raymond, buvo maži vaikai. O šiandien jau jie yra gerokai pažengę moksle. Vyresnysis, Charley, užbaigęs North Lintac aukštąją mokyklą, šiandien yra armijos aviacijos kadetas.

Jis yra du metu lankęs Armour Institutą, ir praėjusių metų rugsėjo mėnesį savanoriu įstojo į aviacijos kadetus. Laukia už dienos kitos pašaukimo stoti į armiją.

Jaunesnysis sunus, Raymondas, išvyko į Morgan Park militarinę aukštąją mokyklą ir visu pasiryžimu varosi į aukštesnį mokslą tikslu pasiekti ką naujo ne tik sau, bet ir savo šaliai Amerikai.

— R. Š.

Pirkite tose krautuvėse, kurios GARSINASI "NAUJIENOSE"

Pirkite tose krautuvėse, kurios garsinasi "NAUJIENOSE"

ANTANAS LEKNICKAS

Persiskyrė su šiuo pasauliu vasario 7 d., 4:00 val. popiet, 1943 m., sulaukęs pusės amž., gimęs Lietuvoj, Anykščių par. Bikunų kaime. Amerikoj išgyveno 35 metus.

Paliko dideliame nuliudime moterį Julijoną, sunų Aniceta, jo moterį Stanislavą, anukę Lorraine, 2 brolius Justiną ir jo šeimą, Joną ir jo šeimą (Montreal, Canada), pusbrolį Antaną Strole ir jo šeimą ir kitas gimines, draugus ir pažįstamus.

Priklausė prie Keistučio Kl. Kunas pašarvotas P. J. Ridiko kopl., 3354 S. Halsted St.

Laidotuvės įvyks ketv., vasario 11 d., 1:00 val. popiet. Iš koplyčios bus nulydėtas į Lietuvių Tautiškas kapines.

Visi a. a. Antano Leknicko giminės, draugai ir pažįstami esat nuoširdžiai kviečiami dalyvauti laidotuvėse ir suteikti jam paskutinį patarnavimą ir atsisveikinimą.

Nuliudę liekame:
Moteris, Sunus, Marčia, Broliai, Pusbrolis ir Giminės.

Laid. Direkt. P. J. Ridikas, Tel. YARDS 1419.

URBA
Gėlės Mylintiems, Vestuvėms, Bankietam, Laidotuvėms, Papuošimams.
GĖLININKAS
4180 Archer Avenue
Phone LAFAYETTE 5800

PASKOLOS DAROMOS
ANT 1-MŲ MORGIČIŲ
GREITAI IR PIGIAI
MĖNESINIAIS ATMOKĖJIMAIS

MUTUAL FEDERAL
SAVINGS and LOAN ASSOCIATION
OF CHICAGO
2202 W. Cermak Road
Telefonas:
CANAL 8887
Ben. J. KAZANAUSKAS
SEKRETORIUS.

VIENŲ METŲ MIRTIES SUKAKTUVĖS

KAZIMIERAS ALIŠAUSKAS

Jau sukako vieni metai, kai negailestinga mirtis atskyrė nuo manęs mylimą vyrą.

Netekau savo mylimo vyro vasario 10, 1942. Nors laikas tęsiasi, bet aš jo niekados negalėsiu užmiršti.

Lai gailestingas Dievas suteikia jam amžiną atilsį.

Už jo sielą atsibus šventos Mišios sekančiose bažnyčiose: Švento Jurgio bažnyčioj vasario 10 d., septintą valandą ryto. Š. Š. Petro ir Povilo bažnyčioj West Pullman, vasario 10, 7:00 val. ryto ir Aušros Vartų bažnyčioje, vasario 11, 7:45 val. ryto.

Prašau gimines ir draugus ištarti Amžiną atilsį už jo sielą.

Pasilieku nuliudusi:
MOTERIS BARBORA ALIŠAUSKAS.

LOVEIKIS
Siunčiam Gėles Telegramu į Visas Pasaulio Dalis
KVIETKININKAS
Gėlės Vestuvėms, Bankietams ir Pagrabams.
3316 SO. HALSTED ST.
Tel. YARDS 7308

Naujienų Metinis KONCERTAS
Vasario 28 d.
SOKOLŲ SALĖJE
2337 So. Kedzie Avenue.

Garsinkitės "N-nose"

ANTHONY B. PETKUS
LAIDOTUVIŲ DIREKTORIUS
6812 S. Western Ave. 1410 S. 50th Ave.
Telefonas GROVEHILL 0142 Cicero, Illinois Telefonas CICERO 2109
KOPLYČIOS VISOSE MIESTO DALYSE.

LAIDOTUVIŲ DIREKTORIUS
John F. Eudeikis
SENIAUSIA IR DIDŽIAUSIA LAIDOJIMO ĮSTAIGA
AMBULANCE
DIENĄ IR NAKTĮ
Visi Tel. YARDS 1741-1742
4605-07 So. Hermitage Ave.
4332—34 S. California Avenue
Telefonas LAFAYETTE 0727
Dykai KOPLYČIOS VISOSE CHICAGOS DALYSE
Klausykite musų rádio programo pirmadienio ir ketvirtadienio vakarais nuo 8—iš stoties WGES (1390 kilo.)
Su POVILU ŠALTIMIERU

Laidotuvių Direktoriai

NARIAI Chicagos, Lietuvių Direktorių Asociacijos

Ambulance Patarnavimas Dieną ir Naktį
TURIME KOPLYČIAS VISOSE MIESTO DALYSE

L. BUKAUSKAS
10821 SO. MICHIGAN AVENUE Phone PULLMAN 9661

ANTANAS M. PHILLIPS
3307 LITUANICA AVENUE Phone YARDS 4908

J. LIULEVIČIUS
4348 SO. CALIFORNIA AVE. Phone LAFAYETTE 3572

P. J. RIDIKAS
3354 SO. HALSTED STREET 710 WEST 18th STREET
Telephone YARDS 1419

I. J. ZOLP
1646 WEST 46th STREET Phone YARDS 0781

MAŽEIKA EVANAUSKAS
3319 LITUANICA AVENUE Phones YARDS 1138—1139

LACHAWICZ IR SUNŲS
SKYRIUS 42-44 EAST 108th STREET Tel. PULLMAN 1270
2314 WEST 23rd PLACE Phone CANAL 2515

LIETUVIŲ TAUTINĖS TARYBOS ATSIŠAUKIMAS

Lietuviai ir lietuvės! Vasario 16-ją sueina 25 metai kai Lietuva, jos ištikimų sunų ir dukrų pasiryžimui dėka, pasiskelbė laisva, nepriklausoma ir demokratine valstybe.

Kelintą kartą mes šią iškilmę minime mums skaudžiose ir liudnose aplinkybėse: jau ketvirti metai kai Lietuva okupuota, jos žmonės verčiami tarnauti svetimiems dievams. Ir ne vien Lietuvoje: per prievartą ištremti, desėtkai tūkstančių Lietuvos žmonių, tautybės ir tikybos neskiriant, vergauja karo fabrikuose Vokietijoje, ar kenčia vargą Sibire.

Liudniausia, kad, esamomis sąlygomis, jokia apčiuopiama pagalba jiems nėra įmanoma. Iš Europos gaunamos žinios patvirtina, kad nacių priespauda Lietuvoje kas kart vis didėja. Lietuvos žmonių medžiojimas ir jų deportavimas eina platyn. Išvežamų vietas Lietuvoje užiminėja naujai atgabenti vokiečiai kolonistai. Žiaurumo bei vargo požiuriu, ši trečioji okupuotos Lietuvos sidabrinė sukaktis, be abejo, bus sunkiausia.

To nepaisant, nusiminimui vietos musų širdyse neturi buti.

Pats faktas, kad šis karas, vokiečiams visiškai nelaukiant, jau įžengė į ketvirtus metus, sakyte sako, kad pusiausvyra, pagaliau, pakrypo Suvienytųjų Tautų naudai, vadinasi, eina prie pergalės ir karo galo.

Lietuviai ir lietuvės! Jugtinės Tautos kariauja už žmoniškumą, už geresnę pasaulio santvarką, už demokratiją, už krikščionybę, kame ir maži ir dideli, visi galės vienodai ir laisvai naudotis savo gimtojo krašto gerybėmis bei pasaulio ištekliais.

Taip pat Jungtinės Tautos kariauja ir už, per prievartą, atimtų nepriklausomybių atstatymą.

Štai kodėl, minint laisvos ir nepriklausomos Lietuvos sukaktį, mes lietuviai negalime ir vėl nepaminėti tiek mums artimo ir brangaus Atlanto Čarterio, kartu su jo neatimamu priedu — keturiom laisvėm.

Vienok nacių propaganda nesnaudžia. Ji bando musų tautiečius visokiais budais įtikinti, kad Atlanto Čarteris yra bereikšmis, kad Lietuva jau pažadėta svetimiems ir t. t.

Lietuviai ir lietuvės! Ypatingai ten, toli, kenčiantieji. Žinokite, kad Atlanto Čarteris nėra tuščias žodis. Žinokite, kad jo autoriai savo nusistatymo tvirtai laikosi. Tuščiai ir piktai propagandai nepasiduokite!

Atsiminkite, kad artimiausiais mėnesiais, prie savo milžiniško moralinio prestyžo Amerikos Jungtinės Valstybės pridės dar pasaulyje neregėtą karišką pajėgumą. Mokėję suprojektuoti naujus pasaulio santvarkos pagrindus, didžiųjų demokratijų vadai mokės tinkamai išvesti ir patį pastatą.

Linkėdama matyti Atlanto Čarterio idealus per ateinančius metus įgyvendintais, Lietuvių Tautinė Taryba kviečia visus tautiečius ir toliau su ta pačia energija dirbti šio krašto labui.

Šiuo keliu eidami, mes geriausiai pasitarnausime ir Lietuvai.

New York, 1943 m.
Vasario mėnuo

Dviems Maištininkams Kalėjimas

Federalinis teisėjas Holly pirmadienį paskyrė bausmę po penkis metus kalėti dviems chicagiečiams, kurie buvo kaltinami maišto propaganda. Jie yra Elmer W. Soller ir Elmer W. Hartzell. Trečiam kaltinamajam, advokatui Mecartney, pripažino antrą teismą. Visi trys buvo kaltinami spausdinimu ir platinimu literaturos, taikomos pažeisti Jungtinių Valstijų ginkluotų jėgų laikyseną.

Republikonai Išėmė Hoffmaną Iš Kalbėtojų Sąrašo

Penktadienį, vasario 12 d., pripuola Abraomo Lincolno Diena. Chicagoje, Sherman viešbuty, republikonai rengia ta proga bankietą. Tarpe kalbėtojų buvo paskelbtas kongreso narys Clare Hoffman, vienas griežčiausių prezidento Roosevelto kritikų kongrese ir vienas griežčiausių izoliacininkų Amerikoj. Tačiau pirmadienį paskelbta, kad Hoffmano vardas tapo išimtas iš kalbėtojų tame bankiete sąrašo.

Generolas Giria Leitenantą Yuscką

Pp. Andrew Yusckai, chicagiečiai, gavo leitenanto generolo George C. Kenney laišką, kuris sako, kad jų sunus neseniai buvo apdovanotas Distinguished Flying Cross medaliu už jo drąsią tarnybą Naujosios Gvinėjos srity. Leitenantas Yuscka, sako generolas, atliko daugiau, negu 50 pavojingų įpareigojimų.

Leitenanto pavardė atrodo lietuviška.

— Vokiečiai skelbia, kad jiems pavyko pasigaminti naują lėktuvą, kuris yra geresnis už sąjungininkų lėktuvus.

— Kečikan saloje, Aliaskoje, pajuryj rastas lakuno Harold Gilliam lavonas. Prieš mėnesį jis buvo priverstas nusileisti saloje.

Kai Kas Iš Chicagos Praeities

(Paruošta Chicagos mėro E. J. Kelly ofiso)

Vasario 6 d.

1894 — Miesto taryba įsakė nukloti lentomis Maxwell gatvę nuo Canal street iki Blue Island avenue.

1906 — Chicago Sunday Closing League pradėjo kovą, kad karčiamos butų mieste uždarytos sekmadieniais. Kova pradėta išėmimu indžionkšeno prieš miesto mėrą Edward F. Dunne.

Vasario 8 d.

1926 — Automatinė trafikui kontroliuoti sistema įtaisyta 49 kryžkelėse mieste.

Vasario 9 d.

1887 — Chicagos upėje, pietinėje jos šakoje, prie Leavitt street susidarė 15 pėdų storumo ledynas. Buvo pavojus, kad ledynas užblokuos vandens tekėjimą ir upė išsilies iš krantų. Ledlaužis sutriuškino ledyną ir pašalino pavojų.

Vasario 10 d.

1837 — Illinois legislatura išleido patvarkymą, kuris įgaliojo North Chicago miestelį pavartoti žemės plotą kapinėms. Ši žemė vėliau tapo Lincoln Parko vieta.

1908 — Mėras Fred A. Busse išleido patvarkymą, kad vasario 12 dieną kiekvienų metų butų legalia šventė paminėjimui prez. Lincolno.

1927 — Pradėta kasti žemė pamatui Cook kauntės naujojo kalėjimo ir kriminalio teismo patalpoms prie California ir 26 gatvių.

Vasario 12 d.

1855 — Gubernatorius Joel A. Matteson pasirašė bilių sudarymui Peoples Gas & Light kompanijos.

SMULKIOS ŽINIOS IŠ VISUR

Vokiečiai draudžia lenkams tuoktis

LONDONAS, vasario 7 d. — Aukštojoj Silezijoj vokiečių valdžia uždraudė 25 metų nesulaukusiems lenkų vyrams vesti.

Lenkaitėms uždrausta tekėti, jeigu jos nesulaukė 22 metų.

Be to, lenkai privalo vokiečiams įrodyti, kad jųjų vedybos nepakenks darbingumui.

— Dono fronte užmuštas vokiečių generolas Arnold Jahr, skelbia naciai.

— Apskaičiuojama, kad iki šiam metui Hitlerio sukeltas karas kainuoja po 230 dolerių kiekvienam žmogui.

ONE WAY TO BRAND HIM

U. S. Treasury Dept. The Columbus, Ohio, Citizen.

CLASSIFIED ADVERTISEMENTS

HELP WANTED—FEMALE
Darbininkių Reikia

MOTERŲ IR MERGINŲ PRIE KARIŠKŲ DARBŲ
18 iki 60 metų amž.
AR JŲS NORITE PADĖTI TALKININKAMS LAIMĖTI KARĄ, KUOMET JIE STENGIASI VISAME PASAULYJE IŠLAISVINTI ŽMONES IŠ PRIESPAUDOS, DIRBDAMOS 8 VALANDAS Į DIENĄ, 6 DIENAS Į SAVAITĘ, PER 3 MĖNESIUS LAIKO?
Šis karas yra jusų karas. Dėdė Samas prašė mus atlikti didesnį darbą gaminant kenuotą maistą Armijai. Mes galime tai padaryti, jeigu jųs mums pagelbėsite.
PATYRIMAS NEBUTINAS.
Pradžioj alga
55c. Į VALANDĄ
ir laikas ir pusė už viršlaikį.
GEROS DARBO SĄLYGOS, O GATVĖKARIAI PRIVEŽA PRIE PAT MUSŲ DURŲ.
CAMPBELL SOUP COMPANY
(CENTRAL DIVISION)
1643 W. 47th St.
ARBA
2550 W. 35th St.
ARBA
3235 W. 26th St.

==200==
MERGINU
17 IKI 45 METŲ
Dienos ir naktų darbui
VALANDOS
7:15 v. ryto iki 3:45 popiet
3:45 v. popiet iki 12:15 v. ryto
Patyrimas Nebutinas
INSERTERS
WRAPPERS
ENCLOSERS
FEEDERS ant MAŠINŲ
BOX FILLERS
Valandų ir šmotų darbas.
Atsineškite Social Security numerį. Jeigu jaunesnės negu 18 metų, atsineškite gimimo certifikatą.
W. F. Hall Printing Co.
4600 Diversey
Employment Dept.

Naktinių Valytojų
Stiprių moterų mazgoti ir šveisti. 7 valandos į naktį. Pastovus darbas. 11:30 popiet. $82 į mėnesį.
407 SO. DEARBORN
ROOM 315.

MILLINERY MAKERS,
KOPIJUOTOJŲ.
Designers, asistenčių. Geresnės kepuraitės, patyrimas, didelis retail darbo kambarys. Geriausia mokestis, nereikia vakarais dirbti.
ROBERTA'S HAT SALON,
549 Diversey Parkway.

REIKIA MOTERŲ APVALYMUI
Nuo 8 v. popiet iki 3:30 v. ryto
LABAI GEROS DARBO SĄLYGOS
Šaukite tarp 8 v. ryto iki 5 popiet.
ROOM 1130
72 W. ADAMS ST.

MERGINŲ RANKŲ DARBUI
Patyrimas nebutinas. Mes mokame, kol mokinasi, ETHYL HAT CO., 53 E. Wacker Drive. DEArborn 7793.

HOTELIUI TARNAIČIŲ
PASTOVUS DARBAS. MALONI APLINKUMA.
Kreipkitės į Housekeeper's Office
EDGEWATER BEACH HOTEL
5349 SHERIDAN ROAD.

DIRBTINIŲ GĖLIŲ DIRBĖJŲ
GEORGE J. BEIERLE CO.,
Room 210, 153 N. WABASH

HELP WANTED—FEMALE
Darbininkių Reikia

Operatorku
SINGLE NEEDLE
PRIE GERESNIŲ RAYON SUKNELIŲ.
Išimtinai aukštos šmotų darbo ratos ir BONUS'AI.
DEMESIUI!
MOTERŲ IR ŠEIMININKIŲ.
JŲS ESATE REIKALINGOS INDUSTRIJOJ.
Mes išmokysime jus siuti ant jėga varomų mašinų musų šviesioje, oringoje dirbtuvėje.
MINIMUM ALGA GARANTUOTA.
SMOLER BROS., Inc.
2300 Wabansia Ave.

Skrybėlaičių Dirbėjų
Kopijuotojų, patyrusių prie geresnių skrybėlaičių. C. R. MILLINERY CO., 65 E. Water Street. Room 1801.

MOTERŲ ir MERGINŲ
CANNING ROOM DARBAS.
PATYRIMAS NEBUTINAS.
GERA MOKESTIS,
PASTOVUS DARBAS
AGAR PACKING AND PROVISION CORP.
4057 So. Union Ave.

MOTERŲ ir MERGINŲ
Single needle operatorkų. Patyrusių. Kreipkitės 5th floor, 234 So. Market St.

SALAD MERGINŲ
DIRBTI TEA ROOMS.
GERA MOKESTIS, PASTOVUS DARBAS. MALONI APLINKUMA.
THE FAIR STORE
State ir Adams Sts.

RADIO MERGINŲ
DIRBTI REIKALINGĄ KARUI DARBĄ.
Assembly, Wiring ir Sodering, etc.
PATYRIMAS NEBUTINAS.
PASTOVUS DARBAS.
AUKŠČIAUSIA MOKESTIS.
HALLICRAFTERS CO.
2611 S. Indiana Ave.

PATYRUSIOS MERGINOS, bendram namų darbui. Virimas, savas kambarys, maudynė, nėra skalbimo. $18—$20. Šaukite prieš 12 v. ryto: BUCKINGHAM 1326.

COUNTER MOTERU
Patyrusių prie lunch counter darbo. Nuolatinis darbas. Aukščiausia mokestis. Amerikos piliečių.
HOLLICRAFTERS CO.,
2611 So. Indiana Ave.

MERGINŲ
Sausage casing dirbtuvėje. Pageidaujama patyrusių.
1335 West 47th St.

OPERATORKU ANT SKALBIAMŲ SUKNELIŲ.
Patyrusių, single needle ir special mašinų operatorkos gali uždirbti aukščiausią mokestį. Geros darbo sąlygos. Lietuvės instruktorkos. Pastovus darbas.
404 SO. RACINE.

SAMONINGŲ MOTERŲ
Lengvas darbas, maloni aplinkuma. Nuolatinis darbas, suknelių patternų gaminimo biznis.
FAMOUS FEATURES SYNDICATE
538 SO. WELLS.

COAL—WOOD—OIL
Anglys—Malkos Aliejus

VISI KALBA APIE "REINER'S Olga Smokeless, Dustless Pocahontas Coal." Tai yra švariausios, karščiausios, su daug lump, labai mažai pelenų. Ir dėl geriausių Stoker Anglių telefonuokit GROvehill 1000,
J. J. Bagdonas, atstovas
REINER COAL COMPANY.

WHOLESALE FURNITURE
Rakandai ir Įtaisai Pardavimui

MOKĖDAMAS CASH—
už rakandus sutaupysite nuo 40 iki 60%. Mes pristatome bile kur Pašaukite ar rašykite dėl daugiau informacijų. Vien tik nacionaliai žinomi daiktai randasi pas mus.
ALIŠAUSKAS, SUNUS,
6343 So. Western Ave.,
Chicago, Ill. Tel. REPublic 6051

FURNITURE-FIXTURE FOR-SALE
Rakandai ir Įtaisai Pardavimui

PARDAVIMUI REFRIGERATORIUS, gasinis pečius, oil heater, 1940 Westinghouse mangle.
3207 So. Halsted. CALumet 1456

HELP WANTED—MALE
Darbininkų Reikia

RAILROAD
freight handlers, mašinistų pagelbininkų, roundhouse darbininkų, tiltų ir budinkų pagelbininkų, storehouse darbininkų, vagonų mazgotojų, bėgių darbininkų.
KREIPKITĖS
C., B. & Q. R. R.
547 WEST JACKSON BLVD.
Room 200.

BERNIUKŲ—VYRŲ
PATYRIMAS NEBUTINAS
BINDERY HELPERS
CAR UNLOADERS
Platformės Darbininkų
PRESS ROOM JOGGERS
Dienų ir naktų darbas.
Atsineškite gimimo certifikatą
THE CUNEO PRESS, INC.
465 West Cermak Road
Employment Dept.

VYRŲ IR VAIKINŲ
DĖL WAR WORK
PATYRIMAS NEBUTINAS
Mokestis pradžioj:
VYRAM 69c. VAIKINAM 57c.
Laikas ir pusė už viršlaikį.
Gera proga išsidirbti toliau.
10% ekstra už nakties darbą
Keletas vakarų vaikinams bus straight darbas trečiam šifte.
CAMPBELL SOUP COMPANY
(Central Division)
2550 WEST 35th STREET
1643 WEST 47th STREET
3235 WEST 26th STREET

DARBININKŲ
72½c. į valandą
Laikas ir pusė už viršlaikį.
APMOKAMOS ATOSTOGOS.
Senioriteto teisės, apdrauda ir kitokia pašalpa. Nuolatinis darbas kariuomenės maisto industrijoj. Gatvėkarių ir eleveiterių transportacija
AGAR PACKING PROVISION CORP.
4057 S. UNION AVE.

LATHE HANDS ENGINE
Lathe ir motorų pagelbiinkų)
1-mos klasės, turėti savus įrankius.
KARIŠKAS DARBAS.
H. & K. MANUFACTURING CO.
2415 W. 24th Street.

VYRŲ VIRŠ 40 METŲ
Proga, pastovus darbas, mokintis amato. Defense darbas.
MET-L-WOOD CORP.,
6755 W. 65th St., Mr. LORD.

PORTERIŲ IR DARBININKŲ
Nuolatinis darbas.
ILLINOIS MOULDING CO.,
2411 West 23rd St.

VYRŲ
30—45 metų amžiaus, maisto įmonei. Pastovus darbas. Turinti mechaniškus palinkimus. 46 valandos į savaitę. $39.20 į savaitę.
NASH UNDERWOOD, Inc.,
3730 W. 38th St.

SPRAYERS
Patyrusių, nuolatinis darbas.
ILLINOIS MOULDING CO.,
2511 West 23rd St.

VYRŲ
40—55 metų amžiaus. Dirbtuvės darbas. Pastovus darbas. Gera mokestis. Patyrimas nebutinas.
WARFIELD CHOCOLATE DIVISION, 536 W. Cermak Road.

REIKIA DARBININKŲ
Warehouse, miltų malunas. 72½c. į valandą pradžioj. 77½c. po 60 dienų, pastovus darbas. Vyrai iki 50 metų amžiaus. Minimum 40 valandų į savaitę. Kreipkitės į
GLIDDEN COMPANY,
1832 N. Laramie Avenue.

LAUNDRY PULLERS, SORTUOTOJŲ ir ringermen.
7057 N. CLARK ST.

HELP WANTED—MALE
Darbininkų Reikia

Skalbyklai Darbininkų
Pastovus darbas, prieinamos valandos. Gera mokestis, sortuotojų, pakuotojų, ringer men.
LIFE LAUNDRY,
3210 W. Armitage Ave.

HELP WANTED-MALE-FEMALE
Darbininkų-Darbininkių Reikia

POROS, VALYMUI, DŽENITORIAUS DARBUI. Anglių ofisas ir garažas. Nereikia vaikų. Flatas viršui ofiso.
HEAT COAL COMPANY,
6133 Broadway.

FURNISHED ROOMS—TO RENT
Gyvenimui Kambariai

RENDON DIDELIS, ŠVIESUS, apšildomas kambarys vyrams.
2522 W. 45 St.

REAL ESTATE FOR SALE
Namai-Žemė Pardavimui

NAMŲ SAVININKŲ DĖMESIUI
Paveskite savo nuosavybę mums ir jųs gausite greitą, mandagų ir rupestingą patarnavimą. Mes turime daugiau negu 2000 prospektų. Telefonuokite, rašykite arba patys atvykite greit kaip galima.
JOHN O. SYKORA—REALTOR
28 metai Real Estate biznyje.
2411 SO. 52nd AVENUE,
Telefonas CICERO 453.

PARDAVIMUI 6 KAMBARIŲ stuba, 2 aukštų, lotas 37½x125 pėdų, 2 karų garažas, geroj apylinkėj, prie bažnyčių ir transportacijos, $2500 cash ir 9 metams morgičius. Atvykit nedėlioj, o kitomis dienomis po 5 val. vakare.
6631 SO. BISHOP ST.

MODERNIŠKAS, 2 FLATŲ murinis namas 5 ir 5 kambarius, 2 karų garažas. Geram stovy, gera transportacija, arti mokyklų, bažnyčių. $8000. Northside. Savininkas SHEldrake 8930.

LOANS
Paskolos

SKOLINAM PINIGUS
ant firmų morgičių. $800 iki $10,000. už 4% palukanų.
Gaukite musų apskaičiavimą dykai.
JOHN O. SYKORA
2411 South 52nd Avenue
Telefonas CICERO 453

SUSIRINKIMAI

LIETUVIŲ NAMU SAVININKŲ Sąjungos mėn. susirinkimas įvyks antrad., vasario 9 d., 7:30 v. vak., Chicagos Liet. Auditorijoj, 3133 S. Halsted St. Sus-mas svarbus, nes turėsime išrinkti darbininkus susipažinimo baliui vasario 21 d. Visi namų sav. butinai ateikite.
—S. Kuneviče, rašt.

MIDDLE-AGED PEOPLE are common offenders

If you're past 40, the chances are that your breath will be offensive oftener than that of a young person. Fermentation of tiny food particles caught by partial plates and dentures frequently cause this condition which you yourself may not detect but which is so offensive to others. Why not take the easy, pleasant precaution that so many fastidious people use to halt this fermentation—Listerine Antiseptic employed as a mouth rinse. It immediately makes the breath sweeter, purer, less likely to offend. Lambert Pharmacal Co., St. Louis, Mo.

Before Any Date Use
LISTERINE ANTISEPTIC
To Make Your Breath Sweeter