The First and Greatest Lithuanian Daily in America
NAUJIENOS
THE LITHUANIAN DAILY NEWS
PUBLISHED BY THE LITHUANIAN NEWS PUB. CO., INC.
1739 South Halsted Street, Chicago, Illinois
Phone CANal 8500
Pirmas ir Didžiausias Lietuvių Dienraštis Amerikoje

NAUJIENOS
THE LITHUANIAN DAILY NEWS
Entered as second-class matter March 7, 1914 at the Post Office at Chicago, Ill., under the Act of March 3, 1879

The First and Greatest Lithuanian Daily in America
NAUJIENOS
THE LITHUANIAN DAILY NEWS
PUBLISHED BY THE LITHUANIAN NEWS PUB. CO., INC.
1739 South Halsted Street, Chicago, Illinois
Phone CANal 8500
Pirmas ir Didžiausias Lietuvių Dienraštis Amerikoje

VOL XXX | Kaina 3c | Chicago, Ill., Trečiadienis, Kovo-March 3 d., 1943 | No. 52

BERLYNAS LIEPSNOJA!

500 LĖKTUVŲ VOKIEČIŲ SOSTINĖJ IŠMETĖ 1,800,000 SVARŲ BOMBŲ

Sąjungininkai ruošiasi invazijai, griauna nacių pramonės centrus, sako britai

LONDONAS, kov. 2 d. — Praeitą naktį britų aviacija bombardavo Berlyną. Nukentėjo miesto centras ir priemiesčiuose esą karo pramonės fabrikai, skelbia britų aviacijos ministerija.

Niekad vokiečių sostinės bombardavimas nebuvo toks stiprus, kaip praeitą naktį. Berlyną bombardavo 500 keturmotorių britų lėktuvų, kurie išmetė daugiau, negu 1,800,000 svarų bombų.

Sugrįžusieji lakunai tvirtina, kad Berlyne buvo sukelti toki dideli gaisrai, jog lakunai juos aiškiausiai matė iš Hamburgo ir Bremeno, kurie yra apie 200 mylių atstumoje nuo vokiečių sostinės.

Vokiečių radijas paskelbė, kad britai padarė didelių nuostolių. Pirmame pranešime vokiečiai sakė, kad užmuštųjų skaičius siekiąs 89, o sužeistųjų 215. Vokiečiai patys pabrėžę, jog užmuštųjų skaičius bus didesnis.

Berlyno, Koelno, Wilhelmshaveno ir kitų Vokietijos miestų bombardavimas reikalingas sąjungininkų įnvazijai paruošti, pareiškė aviacijos ministerijos sekretoriaus padejėjas, kapitonas Harold Balfour. Sąjungininkų vadovybė yra įsitikinusi, kad netrukus Amerikos ir britų lėktuvai ištisas 24 valandas kasdien bombarduos vokiečių laikomas teritorijas.

Visos britų bombos buvo išmestos viename pusvalandyje. Pirmoji britų bomba sprogo Berlyne 10:04 p.m., o paskutinioji 10:35 p.m. Aviacijos eskadrų pryšaky skrido lėktuvai kelrodžiai, kurie nušvietė bombarduojamas vietas. Vėliau sekusieji lėktuvai galėjo gerai pasirinkti taikinius.

Priešlėktuvinės vokiečių patrankos ir naikintuvai puolė atskridusius britus. Negrįžo 19 britų bombanešių.

Britų karo vadovybė skaito bombardavimą labai vykusiu, nes priešui padaryti labai dideli nuostoliai. Bombardavimas paveikė ne tiktai britų lakunus, bet jis padarys įspudžio ir pačiam Hitleriui, pareiškė J.V. generolas L. Hedrick.

Lėktuvai išmetė įvairaus dydžio bombų. Vieni paleido lengvų gaisrus keliančių bombų, o kiti išmetė 4,000 svarų sveriančių bombų. Šios naikina gyvybę ištisame miesto bloke, sugriaudamos visus pastatus.

CENTRALINĖJ TUNISIJOJ ATĖMĖ IŠ ROMELIO SBEITLA MIESTELĮ

Amerikos aviacija bombardavo Napolį, Palermo, Catanzaro ir kitas vietas

SĄJ. ŠTABAS Š. Afrikoj, kovo 2 d. — Centralinėje Tunisijoj sąjungininkų kariuomenė paėmė Sbeitla miestelį ir nuvijo vokiečius į rytus, šiandien paskelbė sąjungininkų štabas.

Sąjungininkų aviacija puolė visas vokiečių pozicijas. Aviacijos kovų metu sąjungininkams pavyko numušti 25 "ašies" lėktuvus. Žuvo šeši sąjungininkų lėktuvai.

Amerikos kariuomenė atėmė iš nacių Sbeitla, Kaserin ir Feriana.

Atmušė vokiečius šiaurės Tunisijoj

SĄJ. ŠTABAS, kovo 2 d. — Šiaurės Tunisijoj sąjungininkų kariuomenė atmušė visus gen. von Arnim šarvuotus dalinius, šiandien paskelbė štabas.

Pirmoji britų armija išnaikino 24 vokiečių tankus ir užmušė 600 vokiečių. Vokiečiai du kartus puolė Beja fronte, bet abu kartus buvo atmušti.

Sfax srityje sąjungininkų lakunai numušė strateginės svarbos tiltą La Henche.

Aviacija griauna Napolio uostą

KAIRAS, Egiptas, kovo 2 d. — Skraidančios Amerikos tvirtovės bombardavo Napolio uosto įrengimus ir uoste stovėjusius laivus, šiandien paskelbė karo vadovybė.

Amerikiečiams pavyko numušti kelis lėktuvus, kurie pakilo Napolio ginti.

Italų štabas paskelbė, kad Amerikos aviacija padariusi nuostolių Napolio uoste, Palermoj, Catanzaro miestely ir kitose vietose.

Neleis imti kariuomenėn farmerių

WASHINGTON, D. C., kovo 2 d. — Senato karo komitetas turi paruošęs įstatymo projektą, kuris draudžia valdžiai imti karo tarnybon farmerius.

Karo departamentas priešinasi šiam įstatymui, bet farmerių blokas daro didelį spaudimą.

Komitetas išklausys pulk. Sanders parodymų, kuris skaitosi ekspertu šiame klausime.

ORAS

Truputį šiltesnis, vėjuotas.

Saulė teka — 7:23; leidžiasi — 6:43.

Naujas J. A. V. Tankų Naikintojas

NAUJIENŲ-ACME Telephoto

Milžiniškas M-10 tankų naikintojas, kurį pagamino Fisher Body dirbtuvė Detroite. Sakoma, kad tie tankų naikintojai vaidina vis svarbesnį ir svarbesnį vaidmenį Tunisijoje.

LENINGRADO FRONTE RUSAI IŠNAIKINO 16-tą NACIŲ ARMIJĄ, SAKO ŠTABAS

Stalinas nepripažįsta buvusių Lenkijos rubežių, nesusitaria dėl pabėgelių

MASKVA, Rusija, kov. 2 d. — Leningrado fronte marš. Timošenkos vadovaujama sovietų kariuomenė išnaikino visą vokiečių 16-tąją armiją, vakar vakare paskelbė sovietų štabas.

Rusai tvirtina, kad jiems pavykę atimti iš vokiečių 302 kaimus, bet nepasako kurioje vietoje eina kovos.

Kovų metu rusai užmušė 8,000 vokiečių, o 3,000 paėmė nelaisvėn. Rusai paėmė iš vokiečių Demiansko miestelį.

Blogėja sovietų-lenkų santykiai

LONDONAS, kov. 2 d. — Praeitą penktadienį sovietų Rusijos premjeras Stalinas kalbėjosi su lenkų ambasadorium Th. Romer. Pasikalbėjime dalyvavo užsienio komisaras Molotovas.

Pasikalbėjimo metu paaiškėjo, kad Stalinas nepripažįsta buvusių Lenkijos rubežių.

1939 metais spalių mėn. lenkų teritorijose buvo padaryti balsavimai, sako Stalinas, ir dauguma gyventojų pasisakė už sovietų Rusiją.

Britai nori sušvelninti ginčą

LONDONAS, kov. 2 d. — Patirta, kad britų diplomatai deda pastangas sušvelninti pablogėjusius santykius tarp sovietų Rusijos ir Lenkijos.

Lenkų valdžia nenorėjo šiuo metu kelti sienų klausimo, bet lenkų armija ir kovotojai pačioje Lenkijoj reikalauja išaiškinti šį reikalą.

Sovietų spauda skelbia, kad užsienyj sudaryta lenkų valdžia neatstovauja Lenkijos gyventojų daugumos nuomonės.

Reinikka sudarys suomių kabinetą

STOCKHOLMAS, Švedija, kov. 2 d. — Minimas banko direktoriaus M. Reinikka vardas naujam ministerių kabinetui sudaryti.

Reinikka nepriklauso prie jokios kraštutinės grupės ir, manoma, kad jis galės vykusiai vesti derybas su sovietų valdžia.

Tvirtinama, kad Washingtono valdžia atsisakiusi įsikišti į suomių-rusų konfliktą.

—Norvegai šimtais bėga į Švediją. Jie nenori buti nacių mobilizuoti.

—Manoma, kad gegužio mėn. Čilės prezidentas aplankys J. A. Valstybes.

—Elmer Davis pakartotinai praneša, kad valdžia nesirengia racionuoti drabužių.

Siulo plebiscitą sienoms nustatyti

LONDONAS, kov. 2 d. — (ONA). Lenkų ambasadorius Romer gavo draugišką premjero Sikorskio laišką sovietų premjerui Stalinui.

Spaudoj iškeltas pasiulymas sienų klausimui spręsti vartoti plebiscitą.

Nežinia ar atsakomingi valdžios sluoksniai sutiktų vartoti plebiscitą. Daugelis gyventojų išvežta iš anksčiau jų apgyventų vietų.

Nori atskaityti 20% iš algų

WASHINGTON, D. C., kovo 2 d. — Atstovų rumų komitetas mokamoms priemonėms parupinti siulo apdėti visus algas gaunančius gyventojus nauju 20% mokesčiu.

Jeigu iki ateinančiu metų kovo 15 dienos išrinktų daugiau pinigų, negu gyventojas privalo sumokėti, tai tada valdžia sugrąžintų likusią sumą.

Jeigu neišrinktų pakankamai, tai kiekvienas turėtų dar pridėti. Šį klausimą svarstys kongresas.

Vėliausios Naujienos

— Pracitą naktį Berlyne britų sukelti gaisrai dar ir vakar naktį degė, sako šveicarų korespondentai. Lakunai užmetė bombas ant buvusių Amerikos ir britų ambasadų. Sukelta daugiau, negu 100 didelių gaisrų.

— Vokiečiai vakar paskelbė, jog surastas 191 lavonas. Sužeistų skaičius labai didelis. Nacių lyderiai nepadarė spaudai jokių pareiškimų.

—Tvirtinama, kad Mussolini susitikęs su Hitleriu prie Austrijos sienos. Hitleris reikalavo daugiau kareivių į sovietų frontą. Mussolini atšaukė 10 italų divizijų, kurias rengiasi papildyti.

— Pacifike Amerikos karo laivynas nuskandino penkis japonų laivus.

— Vokiečių kariuomenė puola sovietų pozicijas Rostovo fronte, sako rusai.

— Sovietų kariuomenė puola Staraja Rusa fronto ruože.

— Britų aviacija praeitą naktį vėl puolė vokiečių centrus Prancuzijoj ir Belgijoj.

— Amerikos karo vadovybė ruošia planus, kad galėtų bombarduoti Japoniją dieną ir naktį, pareiškė aviacijos viršininkas, gen. Arnold.

NACIŲ PARTIJA KOLONIZUOS LIETUVĄ, SAKO PARTIJOS LYDERIS DANGELA

Jaunimui steigia stovyklas, mokyklas, prižiuri visus atvežtus kolonistus

(Laišku per Lisaboną, Portugaliją)

Vokietijos nacionalsocialistų partijos Lietuvoje vado padejėjas Dangela spalių 10 dienos "Kauener Zeitung" numeryje rašo apie tos partijos uždavinius.

Nacionalsocialistų partija apimanti beveik visus vokiečius. Ypatingi uždaviniai jai tenką "ryšium su vokiečių repatriacija", kuri vykstanti "kolonizacijos apskrityse,' (Ansiedlungskreise).

Partija rupinsiantis, kad "ji pasiliktų vokiečiais". Tam tikslui tarnausianti vokiečių mokykla ir "švietimo pilys".

Jaunimas busiąs mokslinamas "Hitlerjugend" (Hitlerio jaunimo) organizacijose. Taip pat busią steigiami jaunimo stovyklavimo namai.

Tokiu budu vokiečių nacionalsocialistų partija pavirsianti "granitine uola", sako nacių partijos lyderis Dangela.

Nori steigti specialų banką

"Deutsche Zeitung im Ostland" spal. 14 d. cituoja Drezdeno Banko komunikatą, pagal kuri esą numatoma įsteigti specialinį "Ostlando" pinigų emisijos banką.

Šis bankas Pabalčio kraštuose leisiąs pinigus, kurių vienetas busiąs lygus vienai vokiečių markei.

Tačiau minėtas laikraštis prideda pastabą, kad šių pinigų dar teksią laukti ilgoką laiką, nes viskas surišta su pinigų pagaminimu.

Gyventojai skundžiasi dėl radijo

Tas pats laikraštis aprašinėja Pabalčio kraštų radijo stočių veikimą. Visas "Ostlando" stotis perėmė Vokietijos radijo stočių bendrovė, kuri Pabalčiui paskyrusi savo įgaliotinį, kažkokį Hans Kriegler.

Šis paveiksle atvaizduotas nacių smogiko uniformoje. Laikraštis pabrėžia, kad vokiečių vadovybė gaunanti daug skundų iš "vietinių" klausytojų, kurie "nė vieno žodžio nemoka vokiškai".

Skundžiasi lietuviai ir latviai. Žinios vietinėms kalboms duodamos keturis kartus į dieną.

Mickey Rooney paskirtas į 1A klasę

HOLLYWOOD, Cal., kov. 2 d. — Naujokams Imti Komisija paskyrė pagarsėjusį kino artistą Mickey Rooney į 1A klasę.

Metro Goldwyn bendrovė prašo neimti Rooney kariuomenėn, nes jis esą butinai reikalingas bendrovei.

Paaiškėjo artistas Orson Welles yra plokščiapėdis, turi dusulį ir kitus trukumus.

Lenkų valdžia ruošia diplomatus iš visų visuomenės klasių (ONA).

ŠIOS DIENOS KARO VEIKSMAI

VOKIETIJOJ: Britų aviacijos eskadros išmetė 900 tonų sprogstamos medžiagos Berlyne. Sukėlė labai didelių gaisrų miesto centre ir priemiesčiuose.

TUNISIJOJ: Amerikos kariuomenė atėmė iš vokiečių Sbeitlą ir Feriana. Kovos eina 3 mylių atstumoje į rytus nuo Sbeitla. Beja fronte britai atmušė nacius. Šiaurės fronte britai atėmė vakar prarastas pozicijas.

RUSIJOJ: Leningrado fronte rusai atėmė 302 kaimus iš vokiečių. Rusai paėmė Demiansko miestelį. Kovos eina Kursko ir Novorosijsko frontuose.

BURMOJ: Amerikos aviacija bombardavo Gokteik tiltą, nutraukė japonų susisiekimą tarp Tai valstybės ir Kinijos.

ITALIJOJ: Amerikos aviacija bombardavo Napolį, Palermo, Siciliją.

N. GINĖJOJ: Sąjungininkų aviacija puolė japonų laivų transportą, kuris plaukė į N. Ginėjos pakraščius.

Japonai aiškina sovietų politiką

LONDONAS, kov. 2 d. — (ONA). Patirta, kad japonų ambasadorius Maskvoje deda pastangas išaiškinti sovietų Rusijos politiką Tolimuose Rytuose, sunaikinus vokiečius.

Sovietų diplomatai vengia atsakyti japonams. Rusai sakosi, kad jie prisilaikysią dabar veikiančios sutarties.

Japonų pramonininkai mano, kad japonų karo jėgos perdaug išsklaidytos Pacifike, reikėtų jas sugrupuoti Japonijai ginti.

—Mohandas Gandhi šiandien baigia badavimą.

—Prezidentas Rooseveltas vakar atidėjo spaudos konferenciją.

"NAUJIENŲ" RAŠTINĖ
ATLIEKA VISUS
INCOME TAKSŲ
REIKALUS
VALANDOS:
Nuo 8 val. ryto iki 8 val. vak.
Šeštad.: 8 v. ryto iki 4 v. vak.
NAUJIENOS
1739 SO. HALSTED ST.
Tel. CANAL 8500

CHICAGIEČIŲ DELEGACIJA REIKALAUJA DAUGIAU NAMŲ CHICAGAI

Praėjusį pirmadienį chicagiečių delegacija buvo Washingtone. Ji atvyko čia reikalauti, kad valdžios atstovai duotų pirmenybę medžiagoms, reikalingoms pastatyti Chicagoje 30,000 namų.

Washingtone delegacija pirmadienį nestengė pasimatyti su atatinkamais valdžios atstovais. Taigi ji pasimatė su Illinois valstijos kongresmanais demokratais. Delegacija išleido įspėjantį pareiškimą: Esą, jeigu nebus leista Chicagoje pastatyti reikiamo kiekio naujų namų, tai susidarys kritiška padėtis — tokia, kokią teko pergyventi Detroitui, kai jį užpludo atvykusių iš kitur darbininkų tukstančiai.

Chicagos delegacija aiškina: Chicaga turi reikiamų namų statybai medžiagų. Chicaga turi pakankamai statybos darbininkų. Reikia tik, kad valdžia leistų vartoti statybos medžiagas ir darbininkus.

O naujų namų Chicagai yra butinas reikalas. Vienas pavyzdys yra Douglas Aircraft įmonė, kurios 2,000 darbininkų reikia namų. Kita didelė įmonė bus užbaigta statyti Chicagos pietinėje daly. Ir ji samdys daug darbininkų, ir šiems darbininkams reikės namų gyventi. O yra statomos naujos įmonės, ir kada šios įmonės pradės operuoti, tai ir jų darbininkams reikės namų gyventi.

Delegacija kalbėjo, kad jeigu valdžios atstovai neklausys jos, tai ji ieškos audijencijos Baltuose Rumuose. Kitaip tariant, delegacija stengsis pasimatyti su Prezidentu ir jam išdėstyti reikalą.

LIETUVIS, CORPORAL DEKSNIS, ŽUVUSIŲJŲ SĄRAŠE

Neseniai Naujienose tilpo pranešimai, kad Guadalcanalo mūšiuose žuvo Chicagos lietuvių p. Deksnių sunus, Corp. John Deksnis.

Praėjusį pirmadienį, kovo 1 dieną, buvo ir Jungtinių Valstijų Karo Departamento oficialiame žuvusiųjų karių sąraše kapralo Deksnio vardas.

Pranešimas sako, kad jis žuvo sausio 3 dieną.

Corp. John Deksnis buvo Jono ir Marijonos Deksnių sunus. Pp. Deksniai turi valgyklą adresu 6931 So. Western avenue, Marquette Parke.

Jaunasis Deksnis civiliniame gyvenime buvo profesinis golfininkas, dirbęs Cog Hill golfo aikštėje prie Lamont miestelio. Jis čia ėjo vardu John Dixon.

Golfe John Deksnis buvo gerai pasižymėjęs. Laimėjo Illinois State Junior ir Chicagos miesto kontestus. Kartą jam buvo paskirta kelionė lėktuvu į Kaliforniją Public Links turnamentui.

CICERO MOKYKLŲ TARYBOS NARIAI TEISIAMI

TRYLIKA KALTINAMŲJŲ; DU PAREIŠKĖ, KAD NORI BUTI TEISĖJO TEISIAMI, KITIEMS PRISAIKINTŲJŲ TEISMAS

Praėjusį pirmadienį, kovo 1 dieną, prasidėjo Cicero Mokyklų Tarybos narių bylos nagrinėjimas kriminaliniame Cook kauntės teisme. Nagrinėjimas eina teisėjo Donald McKinley kameroje.

Kaltinamųjų yra 11 asmenų. Viso apkaltintų buvo 13. Tačiau Frank Machacek, Cicero Švietimo Tarybos reikmenių globėjas, ir ponia Ella Kroll, rakandų pardavėjo žmona, pareikalavo teisėjo teismo. Juodviejų bylos tapo išskirtos. Taigi pasiliko prisaikintųjų teisme 11 asmenų.

Dalis iš tų 11 asmenų yra Cicero Mokyklų Tarybos nariai, butent George Schwebel, mokyklų superintendentas, ir tarybos nariai Michael Solar, Frederick Weil, Frank Jindrich, Joseph Kovarik, Edward Cepak, Edward Hruby, Joseph Idziazak, Donald O'Brien ir Frank Novak. Be to, kaltinamas yra Henry H. Kroll, rakandų sėlsmanas.

Visi patraukticji teisman yra kaltinami tuo, kad jie mėginę nusukti mokyklų sistemai $7,092.

Pirmadienį jau keturi prisaikintieji posėdininkai buvo išrinkti bylai. Du jų yra vyrai ir dvi moteriškės. Antradienį rinkta daugiau.

Teismui prasidėjus, teisėjo McKinley kameroje buvo gan didelis skaičius moterų. Jos buvo Cicero Educational Council narės. Tai ši taryba kartu su kai kuriomis kitomis organizacijomis iškėlė aikštėn netvarką mokyklų tarybos reikalų vedime ir reikalavo investigacijos ir teismo tarybos nariams, jeigu investigacija parodys reikalą juos teisti.

Proponuoja Sunkesnes Bausmes Už Sumušimą

Pagal Illinois valstijos įstatymus sumušimas žmogaus skaitosi palyginti menku nusižengimu. Sunkiausia bausmės už sumušimą iki šiol gręsė nusikaltėliui iki $100. Dabar betgi legislaturai yra įteiktas bilius, kuris numato sumušimą padaryti sunkesniu nusikaltimu. Jeigu legislatura priims atstovo Alan E. Ashcraft bilių, tai nusikaltėliai bus baudžiami iki 14 metų kalėjimo.

Chicago Crime Commission remia Ashcrafto bilių ir pataria visuomenei reikšti pritarimo jam.

Prašo Atiduoti Senasias Automobilių Laisnių Lenteles

Amerikos Legiono Cook kountės taryba nutarė padėti įvairiose vietose Cook kauntėje bačkas. Į tas bačkas prašoma dėti senas automobilių laisnių lenteles.

Prašo Paleisti Buvusi Aldermaną Iš Kalėjimo

Trys liudininkai atsilankė į Illinois valstijos parolių tarybos ofisą pirmadienį, kovo 1 dieną. Jie atsilankė užtarti buvusį aldermaną Frank Konkowskį ir bendrą Stephen Idzikowskį, kurie pateko kalėjiman dėl to, kad pardavinėjo policininkų darbus.

Konkowski ir Idzikowski buvo nuteisti kalėti nuo 11 mėnesių iki penkių metų. Vienuolika mėnesių jau sukako. Taigi Konkowskio brolis Richard Konkowski, kunigas John Ratajczk ir Clarence Gorski prašė parolių tarybą paleisti Konkowskį ir Idzikowskį. Jie, liudininkai, užtikrino parolių tarybą, kad kaliniams yra surasti geri darbai ir kad paleistieji kaliniai laisvėje elgsis, kaip dera geriems piliečiams elgtis.

Atimtos Gasolino Kortelės Už Pergreitą Važiavimą

DES MOINES, Ia. — Čia 100 automobilistų neteko gasolino paskirstymo kortelių. Jie visi buvo kaltinami tuo, kad nesilaikė nusakymo, kuris leidžia važiuoti automobiliais ne greičiau, kaip 35 mylias valandoje.

Sugrįžo Chicagon Iš Guadalcanalo Fronto

Ligoninėje Chicagos srity (paskirtoje kariams) šiuo laiku randasi kareivis chicagietis Claire Hume. Jo draugai kalba, kad jis Guadalcanale nušovė kulkosvydžiu apie 60 japonų. Jis pats viename mūšy buvo sunkiai sužeistas.

Hume pasakoja: Mūšis, kai jis buvo sužeistas, prasidėjo apie 1 valandą ryto. Jis ir kitas kareivis buvo 30 pėdų prieky kitų. Staiga jiedu išgirdo užpakaly kareivio riksmą. Tas sušukęs kareivis buvo perdurtas durtuvu. Hume ir jo draugas pastebėjo japoną kareivį bėgant. Jo draugas japoną nušovė. Kitas Hume draugo šuvis paguldė japoną, kuris jau siekė Hume kaklą savo durtuvu. Japonai šoko atakon visa mase.

Šiose kautynėse Hume buvo sužeistas ir dabar yra pargabentas Amerikon. Jis tikisi pilnai pasveikti.

Chicagos Evakuacijos Planai Diskusuoti

Praėjusį pirmadienį, kovo 1 dieną, Springfielde ėjo diskusijos uždarytomis durimis planų evakuoti chicagiečius iš pavojingiausių sričių, jeigu priešų lėktuvai užpultų Chicagą. Kas nutarta, nepaskelbta. Bet neoficialiai kalbos eina, kad majoras generolas Parker, Illinois Civilinės Apsaugos Tarybos vykdantysis direktorius, pareiškęs, jogei jis nemano, kad Chicagai butų didelis priešų lėktuvų atakų pavojus.

27 Nemokėjusieji Likerių Taksų Indaitinti

Grand Jury Chicagoje indaitino 27 asmenis, kurie buvo kaltinami nemokėjimu $2 taksų galionui. Šie taksai įėjo galion nuo pereitų metų lapkričio mėnesio 1 dienos.

Dar keletas šimtų tokių bylų bus iškelta, sako valdžios atstovai. Be to, pastaruoju laiku buvo konfiskuota apie 500,000 dolerių vertės likerių todėl, kad už juos nebuvo sumokėta reikiamų taksų.

ENGLISH COLUMN

SAVING SOLES BECOME HOME FRONT DUTY AS HEAVY LEATHER GOES TO WAR

Americans, facing shoe rationing for the first time, can find comfort in the fact that they are the world's best shod people. They bought an average of three and a half pairs of shoes per person in 1941, and again in 1942. Now civilians must slow down to a limit of three pairs — just when they are learning anew the joys of walking to market, to business and to play.

Reason for the curtailment is war's enormous appetite for heavy sole leather of the best grade, says the National Geographi Society. A "rookie" wears out ten pairs of shoes in his forst year. Then he makes six pairs do. His annual average as a civilian was about two pairs.

In addition, war uses large quantities of good sole and upper leather for belts, straps, holsters, saddles, bridles and harness, instrument cases, helmets, leggings, jackets and gloves. Even as today, the Civil War and World War I brought boom days to the shoe and leather industry. "Leatherneck" and "Hell-for-Leather" are American **noms de guerre** that reflect the fighting man's need for leather, estimated as ten times the civilian's need.

By-Product in Spite of Importance.

Paradoxical is the fact that the heavy-duty leather of peace and war never quite escapes being a by-product. It comes from cattle hides. The beef of the cattle is worth far more than the hide. So the market for beef outranks the market for hides in dictating the development of domestic herds and the number of animals to be slaughtered.

The tanner is limited in getting heavy hides, kipskins (medium), or calfskins (light) by the whims of the market for beef. He takes his hides where and as he finds them. The ship shortage has made uncertain his imports of hides from South America. Fortunately, domestic herds are large and their proportion of cattle aged above the five-year minimum for heavy sole leather hides is good.

Cattle on United States farms and ranches January 1, 1942, totaled a record 74,600,000, of which about a third were milk cows. This total is a poor second numerically to the 210,000,000 in India. Scientific breeding, raising and hide-handling in America, however, put the United States well ahead of India in the commercial value of hides. Argentina's herds rank third in quantity and second to the United States in commercial value of hides.

Lorge Reserve Stocks Ease 1943 Shoe Crisis.

For 1943, cattlehides to be available to American tanners and shoe manufacturers are estimated at 22 million. The needs of the armed forces plus lend-lease shipment to United Nations allies are estimated to require about seven million hides. Civilians would thus be allotted fifteen million hides, good for at leat 315 million pair of shoes.

This volume, very little under the production in 1933, 1934 and 1935, will be supplemented by large reserve stocks of shoes resulting from record production in 1941 and 1942, estimated to be equal to seven months normal supply. The all-time record production of 498,384,000 pairs of shoes in 1941 was closely matched by 1942 production, putting shoe reserves in consumer's wardrobes as well as in retailers' and manufacturers' stocks.

Substitutes Are Studied.

The government moved early to assure necessary leather for a large military force. Price ceilings were placed on the various grades of hides and leather before Pearl Harbor. Early in 1942 control of hide imports was assigned to a government agency and 80 per cent of top-grade sole leather was reserved for the Army, whose specifications are so rigid that only the best third of tanned hides are acceptable. By autumn the War Production Board had become shoe-style headquarters, issuing orders that banned new models, eliminated frills and limited colors.

Meanwhile shoe manufacturers worked with the National Bureau of Standards on simplifications and substitutions to conserve cattle hide. Wood and a variety of synthetic materials are being tried for soles. Rubber, of course, is out. Cotton fabrics laminated with plastics are "duration" model experiments. Long-wearing cordovan, a top-grade horsehide leather, is on an upswing for men's shoes. Goat, kid, shark, snake, kangaroo and many other skins are on call as uppers for women's shoes.

United States is Shoe-Rich.

The Machine Age brought to the United States a shoe wealth out of proportion to population, just as it brought wealth in automobiles, electrical conveniences and many classes of food, shelter and clothing. The record 1941 shoe output of the nation, home of six per cent of the world's people, represented nearly forty per cent of the total world shoe supply.

Closest rival to the United States in shoe wealth ir Canada, whose cattlehides are of similar high grade. Canadian consumption in 1938 was two pair per capita. In the war years since 1938 Canadian shoe factories have increased total production by more than half, and per-capita production of shoe workers by one-third to keep pace with military requirements.

Valdžios atstovai traukia dar tris mėsos firmas atsakomybėn. Kaltina jas nusižengimu valdžios patvarkymams. Kaltinamos firmos yra: Fulton Meat Market, Peter Fox Sons ir M. Mannebach.

ADVOKATAI

K. P. GUGIS
ADVOKATAS
Miesto ofisas
127 N. DEARBORN STREET
Kambarys 1431—1434.
Telefonas CENTRAL 4411-2
Namų ofisas:
3323 SO. HALSTED STREET
Valandos vakarais nuo 6 iki 8:30
Telefonas YARDS 0818
Ketvirtadieniais ir Sekmadieniais—pagal sutartį.

A. A. SLAKIS
ADVOKATAS
7 So. Dearborn St.
Room 1230
Ofiso Tel. CENTRAL 1824
Valandos: 9 ryto iki 4 popiet.
Pirm. ir Ketv. iki 8 val. vakaro
Namų Tel. ABEerdeen 4774.

Rezidencija REPublic 5047
Nedėliomis Susitarus.
CHARLES P. KAL
ADVOKATAS
Kasdien val.—10 iki 8
Treč. ir Penkt. 10 iki 6.
6322 SO. WESTERN AVE.
Telefonas PROspect 1012-0721

AKIŲ SPECIALISTAI

DR. VAITUSH, OPT.
LIETUVIS

Mano 20 metų praktikavimas jusų garantavimas.
Optometrically Akių Specialistas
Palengvina akių įtempimą, kuris esti priežastimi galvos skaudėjimo, svaigimo, arba aptemimo, nervuotumo, skaudamą akių karštį, atitaiso trumparegystę ir toliregystę. Prirengia teisingai akinius. Visuose atsitikimuose egzaminavimas daromas su elektra, parodančia mažiausias klaidas. Speciali atida atkreipiama į mokyklos vaikus.
Atitaisome akių color blind.
VALANDOS: nuo 10 ryto iki 8 v. vak. Seredomis nuo pietų, o Nedėlioj pagal sutartį.
Daugely atsitikimų akys atitaisomos be akinių. Kainos pigiau kaip pirma.
4712 South Ashland Av.
Phone YARDS 1373

Dr. G. SERNER
LIETUVIS AKIŲ GYDYTOJAS
25 metų patyrimas

Tel. Yards 1829
Pritaiko Akinius Kreivas Akis Ištaiso.
Ofisas ir Akinių Dirbtuvė
3401 SO. HALSTED ST.
kampas 34th St.
Valandos nuo 10 iki 4, nuo 6 iki 8
Nedėlioj pagal sutartį.

DR. KARL NURKAT
(NURKAITIS)

Pritaiko atsakomingai akinius už prieinamą kainą ir ant lengvų išmokėjimų.
3241 S. Halsted Street
PHONE CALUMET 4591
RAKANDŲ KRAUTUVĖ

KITATAUČIAI

DR. HERZMAN
IŠ RUSIJOS
Gerai lietuviams žinomas per 39 metus kaipo patyręs gydytojas chirurgas ir aukušeris.
Gydo staigias ir chroniškas ligas vyrų ir moterų ir vaikų pagal naujausius metodus. X-Ray ir kitokius elektros prietaisus.
Ofisas ir Laboratorija
1031 W. 18th St. netoli Morgan St.
Valandos nuo 10—12 pietų ir nuo 6 iki 7:30 val. vak. kiekvieną dieną, išskiriant šeštadienio vakaro ir nedėliomis.
Tel. CANAL 3110.
Rezidencijos telefonas:
Superior 9454 ar CENTRAL 7464

Dr. Charles Segal
OFISAS:
4729 So. Ashland Ave.
— 2-ros lubos —
CHICAGO, ILLINOIS
Ofiso Valandos:
Nuo 10—12 val. ryto, nuo 2 iki 4 val. popiet ir nuo 7 iki 8:30 val. vakaro. Nedėliomis nuo 10 iki 12 valandai dieną.
Phone MIDWAY 2880

LIETUVIAI

GYDYTOJAI IR DENTISTAI
Amerikos Lietuvių Daktarų Draugijos Nariai

Phone CANAL 6122
Dr. S. BIEŽIS
GYDYTOJAS IR CHIRURGAS
2201 West 22nd Street
Valandos nuo 1—3 ir 7—8
Seredomis ir Nedėl. pagal sutartį.
Rez. 3241 W. 66th Place
Phone REPublic 7868

Ofiso Tel. VIRGINIA 0036
Aezidencijos telefonas
BEVERLY 8244
DR. T. DUNDULIS
GYDYTOJAS IR CHIRURGAS
4157 ARCHER AVENUE
Ofiso valandos:
nuo 1—3 ir nuo 6—8:30 val. vakaro
Trečiadieniais pagal sutartį.

Dr. F. Pulsucki Le Van
DR. GRACE ILIFF
GYDYTOJAS IR CHIRURGAS
Valandos kasdien 2—4 ir 7—9 vak.
Ketvirtadieniais tik pagal sutartį
1957 W. Garfield Blvd.
Cor. Damen HEMLOCK 6699

A. Montvid, M. D.
West Town State Bank Bldg.
2400 WEST MADISON STREET
Val.: 1 iki 3 popiet, 6 iki 8 vak.
Telefonas SEELEY 7330
Namų telefonas BRUNSWICK 0597

DR. S. NAIKELIS
GYDYTOJAS IR CHIRURGAS
Ofisas ir Rezidencija
3417 So. Halsted St.
Tel. LAFAYETTE 7020
Val. 2—4 popiet, 7—8:30 vak.
Sekmadienį pagal sutartį.

Telefonas YARDS 3146
DR. V. A. ŠIMKUS
GYDYTOJAS IR CHIRURGAS IR AKINIUS PRITAIKO
744 W. 35th Street
Valandos: 11—12; 2—4 ir 6:30—8:30
Pirmadieniais tik nuo 2—4
Šventadieniais: 11—12.

DR. STRIKOL'IS
Gydytojas ir Chirurgas
Ofisas 4645 SO. ASHLAND AVE.
Ofiso val.: nuo 2 iki 4 ir nuo 6 iki 8 val. Nedėlioj pagal susitarimą.
Ofiso tel. YARDS 4787
Namų tel. PROSPECT 1930

DR. C. Z. VEZEL'IS
DENTISTAS
4645 So. Ashland Ave.
arti 47th Street
Telefonas YARDS 2246
Valandos: nuo 9 iki 8 vakaro
Seredoj pagal sutartį.

DR. BRUNO J. ZUBRICK'AS
GYDYTOJAS IR CHIRURGAS
NAUJOJE VIETOJE
2403 West 63rd St.
VALANDOS: 2—4 popiet ir 7—9 vakaro, trečiadieniais ir sekmadieniais pagal susitarimą.
Telefonas HEMLOCK 7899
Namų tel. RADCLIFFE 7885

KITI LIETUVIAI DAKTARAI
Tel. HEMLOCK 5849
Dr. Peter T. Brazis
GYDYTOJAS IR CHIRURGAS
6757 S. Western Ave.
VALANDOS: 1 iki 3 ir nuo 7 iki 9
Treč. ir Sekm. susitarus.

Dr. Emily V. Krukas
GYDYTOJA IR CHIRURGAS
4146 Archer Avenue
Ofiso Tel. LAFayette 3210
Res. Tel. LAFayette 0094
Jeigu Neatsiliepia—
Šauk KEDzie 2868.
VALANDOS:
Pirmad., Antrad., Ketvirt. 6—9 vak.
Penktad., Šeštad. 6:30—9:30 vakaro.
Sekmadienį pagal susitarimą.

DR. MARGERIS
3325 So. Halsted St.
Valandos: nuo 10 iki 2
ir nuo 6 iki 8.
Sekmadieniais nuo 10 iki 12.
Phone YARDS 7299

Garsinkitės 'N-nose'

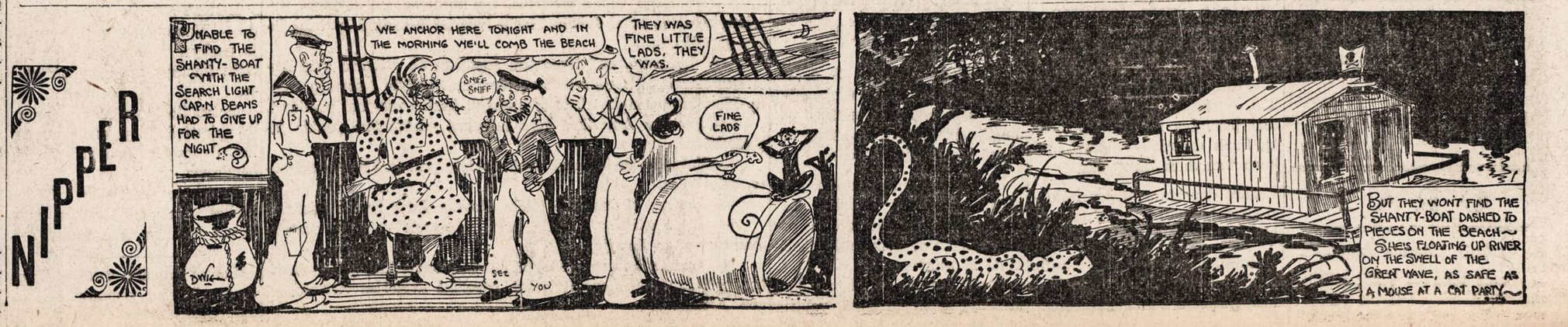

Spaudos Apžvalga

Taika Šiaurėje?

Nuolatinis "New York World-Telegram" bendradarbis Wm. Philip Simms vasario 25 dienos numeryje, svarstydamas Suomijos-Rusijos taikos galimumus, nurodo, kad Rusijai užpuolus Suomiją 1939 metų lapkričio mėnesį, buvo aiškinama, jog Maskva bijojusi, kad kokia stipresnė pajėga galinti panaudoti Suomiją kaipo bazę užpulti Sovietų Sąjungą. Matomai prisilaikant šitos argumentacijos 1940 metų kovo mėnesio taika pareikalavo iš Suomijos atsisakyti nuo 16,000 kvadratinių mylių teritorijos, esančios tarp Leningrado ir Viipuri. Šitą teritoriją Suomija atgavo.

Toliau Simms šitaip išvedžioja: "Bet santykiai tarp Rusijos ir Suomijos matomai pergyveno drastišką pasikeitimą. Tas pats turėtų tikti ir santykiams tarp Rusijos ir visos Rytų Europos. Sąjungininkų tikslas yra sumušti Vokietiją ir laikyti ją bejėgią, kad negalėtų kenkti savo kaimynams. Todėl jei Rusija ir jautė bet kokį pavojų iš Suomijos pusės, arba iš trijų Baltijos valstybių, ar Lenkijos pusės — šita baimė greit virs tik praeities reikalu.

Taika su Suomija neturėtų sutikti neperžengiamų kliučių. 3,863,753 suomių vargiai atakuos 192,695,710 Sovietų Sąjungos piliečių. Taip pat neatakuos jų 10 milijonų švedų ir norvegų, nei šeši milijonai latvių, estų ir lietuvių, nei pagaliau visi kartu susidėję. Ar sąjungininkų planai realizuosis, kaip laukiama, jei tik jau kartą Vokietija ir Japonija bus sunaikintos, milžiniškai Rusijai nereikės nieko pasaulyje bebijoti."

Reikalauja pritaikyti Atlanto Čarterį.

"The New York Times" vasario 26 dienos numeryje įdėjo Samson Horn laišką, kuriame jis aiškina, kad dabar esą daug Atlanto Čartelio šmeižikų, kurie ciniškai tvirtina, jog Atlanto Čarteris esąs tik karo meto propaganda ir kad jis nebusiąs pritaikytas nei Suomijai, nei, pagaliau, Lietuvai, Latvijai ir Estijai. Laiško autorius klausia: "Ar tikrai šita pasityčiojimo pranašystė bus įgyvendinta?"

Suomija juk virtusi auka jos galingųjų kaimynų jėgos politikos, o tuo tarupu esąs ciniškas įtarimas, kad nugalėtoja Rusija susigundinsianti atstatyti ne 1940, bet 1914 metų sienas. "Ar cinikai yra teisūs?" — klausia Samson Horn — "Jei Suomija yra egzaminas (Atlanto Čarterio), tai kaip tada su pietiniais Baltijos juros krantais — trim mažais kraštais Lietuva, Latvija ir Estija? Visi trys buvo Rusijos 1940 metais užpulti ir sumušti. Jie vėl buvo užpulti ir pajungti 1941 metais, šį kartą jau Vokietijos. Kadangi jie buvo užpulti iš abiejų pusių, tai ar jų teisės bus atmestos pagal Atlanto Čarterį? Ar karo gale jiems nebus leista 'pasirinkti tokią valdžios formą, po kuria jie norės gyventi', kaip Atlanto Čarteris kad numato? Ar 'suvereninės teisės ir savivalda' nebus 'grąžintos tiems, iš kurių jos buvo jėga atimtos?'"

"Nuoširdus Atlanto Čarterio gynėjai privalo skatinti Atlanto Čarterio pritaikymą šitiems kraštams lygiai kaip ir Suomijai. Jei šito nebus padaryta, tai ar cinikai, Atlanto Čarterio šmeižikai netvirtins, kad jų cinizmas buvo pateisintas? Ir ar Atlanto Čarterio prestyžui bei sąjungininkų karo tikslams nebus suduotas sunkus smugis pokariniais metais" — klausimu užbaigia Samson Horn.

NAUJIENU-ACME Photo

LOS ANGELES, Cal. — Mary Monroe teisme. Jos vyras iškėlė bylą, reikalaudamas divorso, nes esą ji pasidariusi nebepatraukli.

Rusija išstoja prieš Atlanto Čarterį.

"The New York Times" vasario 26 dienos numeryje įdėjo pranešimą iš Maskvos, kad "Tass", oficiali Rusijos žinių agentura, dėl polemikos apie Rusijos pokarines sienas šitaip išsireiškianti:

"Ar jųs manote, kad tokia Europa, kurioje kiekviena valstybė naudotųsi pilna politine nepriklausomybe, gali buti sukurta Rusijai turint sienas, už kurių ji jaustųsi saugi, ar atstatant eilę silpnų buferinių valstybių, kurių teritorija viliotų atakas prieš Rusijos saugumą, ir kurios galutinai turėtų pasiduoti stipresnio kaimyno įtakai,"

"Tie, kurie pageidauja 1939 metų sienų atstatymo Rytų Europoje — skelbia (Tass'o) pranešimas — padarytų gerai paklausdami savęs, kokiai ateičiai pasmerkia jie tas atgaivintąsias buferines valstybes."

Anot "Tass'o", kad užtikrinti meškai gyvybę — tenka paaukoti jai visą eilę ėriukų!

Hooveris Proponuoja Organizuoti "Maisto Batalionus"

Pakeliu iš New Yorko į Kaliforniją Chicagoje praėjusį pirmadienį buvo sustojęs p. Herbert Hoover, buvęs Jungtinių Valstijų prezidentas.

Pasikalbėjime su spaudos atstovais buvęs prezidentas akcentavo rimtą Jungtinių Valstijų padėtį maisto atžvilgiu. "Numatomo maisto trukumo negalima nuslėpti prakalbomis", pareiškė jis.

P-as Hooveris proponavo tokį planą: Paskirti farmų darbo batalionus iš kareivių. Į tuos batalionus turėtų buti paskirta tarp 300,000 ir 400,000 karių. Jie turėtų pradėti dirbti pietinėse šalies valstijose, kur ukių darbai eina anksčiau, ir dirbti ukių darbus vis tolyn į šiaurę, kur svarbusis darbo sezonas ateina vėliau.

Parduos Aukcionu Buvusius Stevens Viešbučio Rakandus

Kovo 15 dieną prasidės pardavimas aukcionu buvusių Stevens viešbučio rakandų. Aukcionas tęsis šešias dienas. Pardavimui eis 3,500 lovų, 4,000 paauksuotų kedžių. 20,000 yardų karpetų, 120,000 kitokių daiktų.

KORESPONDENCIJOS

Los Angeles, Cal.

LOS ANGELES LIETUVIAI IR 16-ta VASARIO

Los Angelėje į lietuvių parengimus, bendrai imant, susirenka lietuvių, daugių daugiausiai, apie du šimtai. Ir tai sakoma, kad labai gerai. Tačiau Vasario 16-tos minėjimai buna net du. Vieną rengia lietuviai, o kitą gi — lietuviški Stalino garbintojai.

Čia kalbėsime apie pirmąjį. Lietuvos Nepriklausomybės paskelbimo 25 metų sukakties minėjimas įvyko vasario 14 d. Mayflower Auditorijoj, Los Angeles. Jį surengė L. A. Kulturos ir Labdaros Klubas, SLA 75-ta kuopa ir L. K. Parapija. Programas susidėjo iš prakalbų ir muzikalių numerių. Lietuviai kalbėtojai buvo Dr. J. Bielskis, kapitonas P. Labanauskas ir preletas Macijauskas. Angliškai kalbėjo politikos mokslų prof. Malbone W. Graham, bei Čekoslovakijos ir Latvijos konsulai.

Reikia pastebėti, kad rengimo komitetas čia tikrai pasidarbavo sukurime jaukios atmosferos salėje. Vos įžengus buvo jaučiama lietuviška dvasia. Nors mažutė, bet gražiai gėlėmis papuošta scena, didelės Lietuvos ir Amerikos vėliavos darė šventės jausmą. Kiekvieną įeinantį sutiko lietuvaitės, pasipuošę tautiškais kostiumais bei pasveikino ir prisegė trispalvį lietuvišką ženklelį su rutos šakele.

Trumpą įžanginę kalbą pasakė ir programą vedė filmininkas K. Lukšys. Specialiai šiai okazijai suorganizuota dainininkų grupė — išpildė Lietuvos ir Amerikos himnus.

Pirmas kalbėjo preletas Macijauskas. Jis kalbėjo trumpai — jausmingai. Stebino mane prof. Graham savo varginančiai nuobodžia ir daug — per daug ištęsta kalba, kurioje, be asmeniškų prisiminimų iš Lietuvos praeities, daugiau nieko nepasakė. Latvijos ir Čekoslovakijos konsulai gražiai pareiškė savo šalių draugingumą Lietuvai ir linkėjo jai atgauti nepriklausomybę.

Musų garb. Konsulas J. Bielskis irgi daugiau kalbėjo apie Lietuvos praeitį ir jos anų laikų veikėjus, kas jau tiek daug kartų girdėta, Baigdamas savo kalbą pareiškė, kad lietuviai nenustos vilčių ir nesustos kovoję, o su pagalba Amerikos ir sąjungininkų Lietuva bus vėl nepriklausoma.

Tarp kalbų buvo muzikos ir dainų numeriai, kuriais pasirupino p-ia Kybartienė, piano mokytoja. Ji turėjo dvi artistes, — dainininkę ir pianistę (visos svetimtautės). Jos, matyti, buvo klaidingai informuotos, tad vietoje poros kurinių pajvairinimui, jos užsispyrusiai pildė visą koncertą. Tas užėmė tiek daug laiko, kad pats svarbiausias kalbėtojas kap. Labanauskas vos beturėjo laiko pasakyt keletą sakinių. Bet net ir tais keliais sakiniais, pasakytais taip jautriai, su tiek drąsaus pasitikėjimo, jis tuojau atgaivino jau snauduliui pasiduodančią publiką. Daugiau reikėjo tokių kalbų — daugiau dabartinės tikros lietuviškos dvasios! Ji mums daug artimesnė, šiltesnė, negu seniai atgyventos poniškos tradicijos.

Malonų siurprizą davė vienas neseniai iš Lietuvos atvykęs jaunuolis, jau tarnaująs S. V. armijoj, kapralas Jurgelis, visai artistiškai sudainuodamas "Lopšinę". Jo graži dainos interpretacija ir lengvas tenoro balsas taip patiko klausytojams, kad jis turėjo pakartot.

Tikrai širdingas dėkui kap. Labanauskui ir kapralui Jurgeliui už įrodymą mums, kad Lietuvos jaunimo sieloje liepsnoja grynas lietuviškumas — tėvynės meilė.

Programą baigė dainininkų grupė sudainuodami keletą liaudies dainelių — lietuviškų ir "God bless America". Dainininkų grupę suorganizavo ir tvarkė Hollywoodo darbšti lietuvaitė p. Starkienė.

Po programui dainininkai ir keletas šiaip svečių vykome pas pp. Gilius (Oną Pucetaitę), kur p-ia Starkienė, p. Gilienė ir jos seselė p. Žeimienė vaišino susirinkusius skaniais užkandžiais ir gėrimais. Po trumpų pasikalbėjimų ir čia pradėjo skambėt lietuviškos dainos — vėliau sukėtinis ir t.t.

Ponų Gilių namas, tai tikras L. A. lietuvių susitikimo, susipažinimo centras. Čia kiekvienas užėjęs yra maloniai priimtas, pavaišintas.

Po priedanga lietuviškumo.

Stambiomis raidėmis skelbiamas (plakatas) sako: "Lietuvos Laisvės Atgavimo Diena". 21-mą vasario. Rengia L. A. Lietuvių Organizacijų Bendras Komitetas. Kiek pažįstant tą "bendrą komitetą", jau galima buvo spėt, kokią laisvę jie Lietuvai siulo. Ogi Lietuvos laisvė ir laimė randasi tiktai po Stalino sparnu. O kurie mano arba išdrįsta išsireikšti priešingai, tai tie yra fašistai, tarnaują naciams ir t.t. Taip tai pareiškė tavorščius Pukis.

Įsivaizduokite Lietuvos dieną be Lietuvos himno, be vieno žodžio į tą pusę, kurią skelbė. Pasirodo, kad ši visa "komedija" buvo po diktatoriška komanda tavorščiaus Levano. Svarbiausias jų punktas — tai rinkimas aukų Raudonajai sovietų armijai. Bet kam tuomet dangstytis lietuvių vardu?

Taip tai parodo savo lietuviškumą lietuviški Stalino garbintojai.

Svečias

Roosevelt Furniture Company

Gerai žinoma lietuvių rakandų krautuvė

Karo laiku, kuomet viskas yra taupoma, tai ir biznieriai nelabai turi ką garsinti. Net ir prekių sunkiau yra gauti, negu paprastu laiku.

Vienok, Roosevelt Furniture Co., 2310 W. Roosevelt Road, dabar garsinasi Naujienose kasdien. Skelbimas žymus, kiekvienas gali pastebėti. Ši krautuvė pataria, kad jųs nemestumėt lauk savo devėtą parlor setą, bet pašauktumėt juos. Kaip žinia, jie turi įsteigę rakandų dirbtuvę. Jie iš senų parlor setų, padaro kaip naujus. Ir perdirbimo setų kainos nėra brangios.

Todėl patartina lietuviams pasinaudoti gera proga: perdirbti savo devėtą parlor setą. Tik pašaukit telefonu SEEley 8760, o Roosevelt Furniture Co. suteiks jums pilnas informacijas. (Sp.)

—Norvegijoj vokiečiai sušaudė 17 sabotažninkų.

— Prezidento Roosevelto sveikata pagerėjo, temperatura nukrito.

— Britai patenkinti sekr. pad. Sumner Welles pareiškimais apie pokarinį ekonominį sutvarkymą.

Remkite Lietuvišką Žyduką.
NATHAN KANTER
MUTUAL LIQUOR CO.—WHOLESALE
4707 So. Halsted St.
Tel. BOUlevard 0014

PILDO
Income Taksus
20 metų patyrimas
J. P. VARKALA
Valstijos registruotas auditorius
3241 S. Halsted Street
Phone CALumet 7358

A. R. PATRICK
(Petrikas)
OLSELIS
Cigarų, Cigaretų, Tabako, Saldainių, Pirštinių ir kitokių smulkmenų.
2806 W. 63rd St.
HEMLOCK 0220-3366-3367

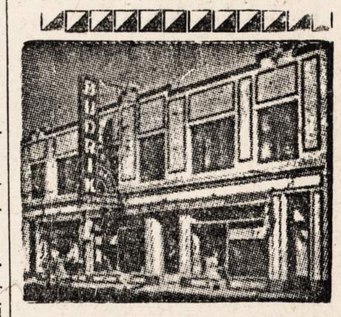

DIDELĖ KRAUTUVĖ
Rakandų, Radio ir Jewelry
Viskas po vienu stogu
Jos.F.Budrik
INCORPORATED
3241 So. Halsted Street
TEL. CALUMET 7237
BUDRIKO RADIO PROGRAMAI:
WCFL, 1000 kil. nedėlios vak. 9 val.
WHFC, 1450 k. ketvergais 7 v. vak.

Aprupinkite Savo Namą Dabar Žiemai
Turime "Storm Windows", "insulation" ir visokio materiolo namams. Pirmos Rųšies—Žemos kainos.
Aprokavimas dykai—cash ar išmokėjimais.
CARR-MOODY LUMBER CO.
STANLEY LITWINAS, vedėjas
3039 S. Halsted St.
Tel. VICTORY 1272
LIETUVIAI SALESMANAI.

KODĖL KENTĖTI DĖL KOJŲ?
D-RO Blasczynskio Gyduolės gaunamos vaistinėse, pagelbės Jums! BOROCYL Milteliai nuo niežėjimo, perdidelio prakaitavimo, prasto kvapsnio ir užkrėtimo odos, iššaukiančios atleto koją; BOROCYL skystis Įengvoms žaizdoms, nuo perštėjimo, nudegimo, susižeidimų ir visokių odos ligų.
BOROCYL CO., 1200 N. Ashland Av. Tel. BRUNS. 7209

★ FOTOGRAFAS ★
CONRAD
FOTOGRAFAS

Studija įrengta pirmos rųšies su moderniškomis užlaidomis ir Hollywood'o šviesomis. DARBAS garantuotas.
420 W. 63rd St.
Tel. ENG. 5883-5840

VICTOR BAGDONAS
LOCAL & LONG DISTANCE MOVING
Perkraustom fornišius, pianus ir visokius rakandus bei štorus. Vežam į farmas ir kitus miestus. Žema kaina. Musų darbas garantuotas. Taipgi pristatome anglis į visas miesto dalis.
3212 So. Halsted St.
Šaukite Tel. VICTORY 0066

MASTER WINDOW SHADE CO.
S. J. Vondrak Tel. Lafayette 4560
LANGAM UŽDANGALUS PADAROM ANT UŽSAKYMO
FIRANKOM LAZDAS...MES NUMIERUOJAM IR UŽKABINAM
TAVERNOMS NAMAMS IR MOKYKLOMS VENETIAN BLINDS
1803 WEST 47th STREET (ARTI WOOD ST.)
CASH AND CARRY
Laimėjimui pirkite U. S. Bondsus ir Stampas.

PILDOME INCOME TAKSUS DABAR
Nelaukit pervėlai — Ateikit tuojau pas:
JOS. M. AŽUKAS & CO.
3303 So. Lituanica Ave.
Val. nuo 10 val. ryto iki 10 val. vakaro Dirba patyręs registruotas knygvedis. Tel. Yards 2828

RISTYNĖS CICERO STADIUM
19TH ST. IR LARAMIE AVE. (52nd Ave.), CICERO.
BILL SEPAK, Promoter
Penktadienį, Kovo-March 5 d., 1943
Card for Cicero Stadium March 5, 1943
60 MIN. TIME LIMIT "MAIN BOUT" 2 OUT OF 3 FALLS
"ANGEL" MAURICE TILLET France. 276 lbs. Vs. ED. "STRANGLER" LEWIS 5 times world's champion. 285 lbs.
30 MIN. TIME 1 "SEMI WINDUP". 1 FALL.
WLADYSLAV "IRON" TALUN Polish Giant Champion. 303 lbs. Vs. ADOLPH GOEBBALS Milwaukee, 235 lbs.
30 MIN. LIMIT "PRELIMINARY" 1 FALL.
BILLY BARTUSH European champion of Roseland. 255 lbs. Vs. FRANK WILZER Police instructor of Racine 235 lbs.
30 MIN. MILIT "PRELIMINARY" 1 FALL.
RUDY HOFFMAN Northwestern University and Athletic instructor. 225 lbs. Vs. GEORGE MACK Milkman Badboy 230 lbs.

Mums Valdžia SAKO:
TAUPYKIT VISOKIUS DAIKTUS, ką tik galima. Ir jųs savo apdėvėtą parlor setą nemeskite lauk, paduokite Roosevelt Furniture Kompanijai. Jie PERDIRBS ir padarys jį kaip NAUJĄ savo dirbtuvėj. Didelis pasirinkimas visokių spalvų apdangalų.
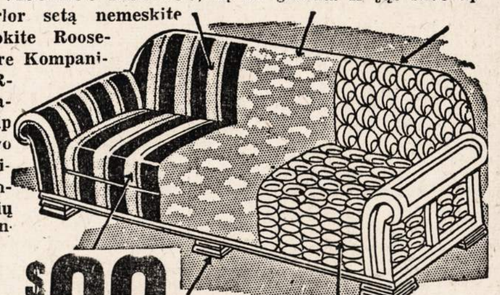
2-jų ŠMOTŲ Kainos $36 IR AUKŠČIAU
SPRINGSAI jusų parlor seto yra tokie, kaip matote. Bet dabar tokių jau negautumėt.
Telefonas SEELEY 8760
ROOSEVELT FURNITURE COMPANY
2310 WEST ROOSEVELT ROAD

Sophie Barcus
RYTINĖ RADIO VALANDA
—IŠ STOTIES—
W.G.E.S.
Kasdien nuo 8:45 val ryto iki 9:15 val. ryto.
Subatomis nuo 8:30 iki 9:15 val. ryto.
Pirmadieniais taipgi 7:00 val. vakare.
Išgirskite vėliausias žinias muziką ir kitus įdomius pranešimus.

The wounded can't wait...
Give now at least one day's pay!

Red Cross War Fund Poster created by Frederic Mizen, well known Chicago illustrator, which will be displayed throughout the Chicago area in connection with the $8,750,000.00 Red Cross Campaign starting March 1. An army of 50,000 volunteer workers will seek gifts of at least one day's pay from all those regularly employed and to others will say "You can't give too soon — You can't give too much."

MAKE EVERY PAY DAY BOND DAY

NAUJIENOS
THE LITHUANIAN DAILY NEWS

Published Daily Except Sunday by The Lithuanian News Pub. Co., Inc.

1739 South Halsted Street
Telephone CANal 8500

Subscription Rates:
$6.00 per year in Canada
$6.00 per year outside of Chicago
$8.00 per year in Chicago
3c. per copy.

Entered as Second Class Matter March 7th 1914 at the Post Office of Chicago, Ill., under the act of March 3rd 1879.

Naujienos eina kasdien išskiriant sekmadienius. Leidžia Naujienų Bendrovė, 1739 S. Halsted St., Chicago, Ill. Telefonas Canal 8500.

Užsakymo kaina:

Chicagoje—paštu:	
Metams	$8.00
Pusei metų	4.00
Trims mėnesiams	2.00
Dviem mėnesiams	1.50
Vienam mėnesiui	.75
Chicagoj per išsiuntinėtojus:	
Viena kopija	3c
Savaitei	18c
Mėnesiui	75c
Jungtinėse Valstybėse, ne Chicagoj,	
Metams	$6.00
Pusei metų	3.25
Trims mėnesiams	1.75
Dviem mėnesiams	1.25
Vienam mėnesiui	.75
Užsieniuose:	
Metams	$8.00
Pusei metų	4.00
Trims mėnesiams	2.50

Pinigus reikia siųsti pašto Money Orderiu kartu su užsakymu.

Užkariavimo ar išvadavimo karas?

Juo padėtis karo frontuose darosi Jungtinėms Tautoms patogesnė, juo daugiau iškyla joms politinių keblumų. Mums tai nėra nuostabu, nes nuomonių skirtumai tarp įvairių Jungtinių Tautų koalicijos narių buvo aiškiai matomi visą laiką.

Tų skirtumų centre stovi sovietų Rusija. Jos karo tikslai yra ne tokie, kaip Britanijos, Amerikos ir kitų sąjungininkų. Prez. Roosevelto Keturios Laisvės, demokratiško gyvenimo budo apsaugojimas, pavergtų tautų išvadavimas ir kiti kilnųs dalykai, apie kuriuos kalba Vakarų demokratijų vadai, dabartinei Rusijos valdžiai nerupi. Jos galva yra kelis kartus pareiškęs, kad Sovietų Sąjunga nori tiktai išvyti priešą iš savo žemių.

Bet "savo žemėmis" sovietų valdžia laiko ne tiktai tą teritoriją, kurią ji valdė iki 1939 m., o ir įvairius plotus, kuriuos Stalinas buvo įgijęs per tuos 22 mėnesiu, kada jisai draugavo su Hitleriu. Hitleris jį paskui iš tenai išvijo, bet Stalinas dabar nori, kad Britanija ir Jungtinės Valstybės pripažintų juos, kaipo Rusijos savastį. Išpildžius šitas jo užgaidas, trys Pabalčio tautos — Lietuva, Latvija ir Estija, — kurios buvo iki 1939 m. nepriklausomos, butų sunaikintos visai; o trys kitos tautos (Suomija, Lenkija ir Rumunija) butų pusėtinai apkarpytos.

Nei Londonas, nei Washingtonas dar nėra pasiruošę daryti tokių koncesijų sovietų valdžiai. Bet mažosios tautos, kurių ateitį šitos sovietų pretenzijos stato į pavojų, nerimsta. Jos reikalauja, kad didžiosios valstybės jas užtartų, duodamos užtikrinimą, kad Rusijos kaimynų žemės nebus "paaukotos" sovietams.

Atlanto Čarteris, kurio principus priėmė visos Jungtinės Tautos, pasirašydamos Washingtono Deklaraciją 1942 m. sausio mėnesį, prižada grąžinti pavergtoms tautoms laisvę. Todėl, Jungtinių Tautų atžvilgiu, šis karas yra **išvadavimo karas,** — tuo tarpu kai sovietų Rusija jį bando paversti **užkariavimo karu,** nors ji pati yra padėjusi savo parašą po aukščiau paminėta Washingtono Deklaracija.

Taigi, kaip dabar pasidarė aišku visiems, sąjungininkai, kurie kovoja prieš Ašį, dar nėra susitarę net dėl svarbiausiojo busimos taikos pagrindo. Šitokia padėtis gali turėti pragaištingų pasėkų prieš-fašistinei koalicijai. Štai ką rašo vienas Amerikos korespondentas iš Londono:

> "...Daugelis šalių, gulinčių prie Rusijos sienų, nesutinka imti Rusijos žodžio jų teritorinės čielybės klausime, ir tai atveda prie vienos iš stambiųjų problemų, liečiančių busimąją taiką. Butent: **Ar ilgai Britanija ir Amerika norės kovoti, jeigu viena iš sąjungininkų tautų virsta agresorium?"**

Čia yra pavartotas teisingas žodis: "agresorius". Sovietų Rusijos siekimai, jos artimiausiųjų kaimynų atžvilgiu, yra **agresoriaus** siekimai. Butų tikras absurdas, jeigu Anglija ir Amerika, paėmusios ginklą vieniems agresoriams sutriuškinti, užaugintų ragus kitam agresoriui!

Mes dar vis manome, kad šio karo eigoje dalykai išsilygins. Jungtinės Amerikos Valstybės veda karą už tautų laisvę — kitokiam karui Amerikos žmonės neduotų bilionų dolerių ir savo jaunuomenės gyvasčių. Bet Amerika yra perdaug galinga, kad sovietų valdžia arba kuri kita valdžia galėtų jos nusistatymą paniekinti.

Karui tęsiantis, **Amerikos galybė augs** ir, prisiartinus taikos valandai, jos žodis bus nulemiantis.

Mobilizacija Pabalčio kraštuose

Jau prieš metus laiko buvo pasklidę gandai, kad naciai okupavę Lietuvą, Latviją ir Estiją, ims mobilizuoti jų vyrus karo tarnybai. Pagrindą šitiems gandams sudarė nacių įsakymas surašyti gyventojus, verčiant juos pasisakyti vokiečių kontroliuojamo "Ostlando" piliečiais. Tarptautinė teisė draudžia imti prievarta į kariuomenę svetimos šalies piliečius.

Pernai mobilizacijos nebuvo, bet dabar "Ostlando" komisaras Lohse ją paskelbė. Sakoma, kad busią sudaryti atskiri lietuvių, latvių ir estų batalijonai.

Vokiečiams truksta kareivių. Jie turi ginkluoti savo priešus.

APŽVALGA

BENEŠAS IR HODZA

Čekoslovakai irgi ne visi vienos minties. Benešo vyriausybė turi priešų, tarp kurių labiausiai žinomas yra **Milan Hodza,** buvęs Čekoslovakijos ministeris pirmininkas, gyvenąs dabar Jungtinėse Amerikos Valstybėse.

Benešo priešai kaltina jį neteisėtai atsisėdus į prezidento kedę, kadangi 1938 m. spalio 5 d. jisai rezignavo. Jie sako, kad Eduardas Benešas, "padrąsintas armijos karininkų", įsteige diktaturą Londone, pasiskelbdamas respublikos prezidentu ir vyriausiuoju karo jėgų vadu užsienyje, kas esą priešinga Čekoslovakijos konstitucijai.

Milan Hodza ir jo vienminčiai reikalauja, kad butų įsteigta, atskirai nuo ministerių kabineto, Tautinė Taryba, kuri turėtų kiekvieną politikos klausimą apsvarstyti, pirma negu vyriausybė imasi vykdomųjų žingsnių.

Bet svarbiausias nuomonių skirtumas tarp Benešo ir opozicijos yra jų nusistatyme Rusijos atžvilgiu. Prezidentas Benešas ir užsienio reikalų ministeris Jan Masaryk nenori daryti nieko, kas nepatinka Maskvai. Todėl jie atsisako dabar tartis su lenkais apie federaciją. O Benešo priešai, ypač slavokai, nori federacijos su Lenkija dabar. Jie stoja už tai, kad federacija apimtų tautas prie Baltijos juros ir Dunojaus upyne.

Reikia pastebėti, kad šitame nuomonių skirtume pasireiškia platesnė kova, kuri šiandien eina Europoje. Eina varžytinės dėl vadovavimo **slavų tautoms** tarp Maskvos ir Vatikano.

Sovietų valdžia jau seniai pradėjo organizuoti slavus po Rusijos vadovybe. Šituo tikslu yra įsteigtas Maskvoje Slavų Komitetas (jo atgarsys yra vadinamas Slavų Kongresas Amerikoje). Iš kitos pusės katalikiškas slavų tautas stengiasi suorganizuoti papa Pius XII.

Lenkai linksta labiau Vatikano pusėn, o čekai — Maskvos pusėn.

KITAS "EKSPERTAS"

Buvęs pirmojo pasaulio karo metu Amerikos ambasadorius Vokietijai, James W. Gerard, parašė Hearsto laikraščiams straipsnį apie tai, ar Vokietija greitai susmuks. Jį, kaipo buvusį diplomatą, daugelis laiko ekspertu tokiuose dalykuose.

Bet štai tas ekspertas aiškina, kaip Vokietijoje įvyko 1918 m. revoliucija, ir sako:

> "Pirmame Pasaulio Kare pirmas maištas kilo tarp jūrininkų dykuose laivuose Kiel uoste, kuriuos per eilę metų apdirbinėjo komunistai..."

Visi žino, kad iki karo pabaigos Vokietijoje komunistų nebuvo.

Toliau tas ekspertas rašo:

> "Antra vertus, mes turime atsiminti, kad paskutinį kartą, kuomet Vokietijoje paskutinį kartą įvyko rinkimai, komunistai gavo 13,000,000 balsų."

Nieko panašaus nebuvo. Vokietijos reichstago rinkimuose 1932 metais, prieš Hitleriui ateinant į valdžią, komunistai surinko netoli 6,000,000 balsų, bet ne 13 milionų.

Septynis su viršum milionus balsų buvo gavę **socialdemokratai,** kurie gynė respubliką. O komunistai **kooperavo su** naciais ir padėjo Hitleriui sunaikinti demokratiją Vokietijoje.

Bet p. Gerard viską sumaišo ir suverčia į vieną kruvą, nors jo pareiga buvo studijuoti Vokietijos vidaus padėtį ir informuoti apie tai Jungtines Valstybes.

Jisai "studijavo" panašiai, kaip Joe Davies, kurį prezidentas Rooseveltas buvo paskyręs ambasadorium sovietų Rusijai.

Amerikos diplomatai (su kai kuriomis išimtimis) yra "pasižymėję", kaipo didžiausi ignorantai tarp visų pasaulio diplomatų. Nuvykę į tą šalį, kurioje jie turi atstovauti savo krašto reikalus, jie susidraugauja su "aukštosios draugijos" rateliais; ir ką jie iš jų patiria, besisvečiuodami, tokią nuomonę jie įgyja apie krašto politiką.

Aukščiausias vietas Amerikos diplomatijoje paprastai gauna ne tie asmens, kurie yra savo pareigoms pasiruošę, bet tie, kurie paaukojo didžiausią sumą pinigų į partijos rinkimų fondą.

LENKŲ KOMPLIMENTAI LIETUVAI

Lenkų laikraštis New Yorke, "Nowy Swiat", įdėjo vieno Stanislovo Rurato straipsnį, kuriame yra pasakojama daug komplimentų Lietuvai ir lietuvių tautai. Straipsnio autorius giria lietuvius už jų administracinius gabumus, pasireiškusius taip praeityje, kaip ir pastaraisiais laikais, kai Lietuva buvo atgavusi nepriklausomybę. Jisai rašo:

> "Valstybinio administravimo talentas, kuris tarptautiškam laipsny pasireiškė nudieninėje lietuvių valstybėje, buvo lenkams reiškiniu, žinomu ir iš Lenkijos istorijos: Gerai Lenkijoj buvo tada, kai ją valdė lietuviai."

Rašytojas pabrėžia ypatingai tą faktą, kad Lietuvos respublikoje buvo pravesta žemės reforma, kuri pakėlė Lietuvos ūkį į daug aukštesnį laipsnį, negu tas, kurį pasiekė žemės ūkis Lenkijoj. Sako:

> "Nelietė tai vien tik patį ūkininkavimą, nes žinota gerai, kad Lietuvos ūkininkas veda savo ūkį tokiam lygmeny, kokį Lenkijoj rodė tik pavyzdingi ūkiai."

"Nowy Swiat" bendradarbis pasisako už tai, kad Lietuva atgautų pilną nepriklausomybę. Tai esąs vienas svarbiausiųjų tikslų ir Lenkijos.

Lenkams tikrai yra svarbu, kad Lietuva butų nepriklausoma, nes tai apsaugos ir pačią Lenkiją.

Lietuvos šventė

("Nowy Swiat" šių metų vasario 19 dienos numeryje įdėjo Stanislovo Ruzat specialų Lietuvos nepriklausomybės sukaktuvių proga straipsnį "Lietuvos Šventė", kurio vertimą paduodame ištisai. — **Red.**)

Vasario 16 dieną išpuola dvidešimts penktos Lietuvos Nepriklausomybės metinės. Tragišku momentu lietuvių tauta mini savo prisikėlimo šventę. Sukaktuvių data supuola su momentu, kuomet okupantas užgniaužia Lietuvos balsą pasauliui, o kitas kaimynas skelbia, kad nori jos gyvybę atimti.

Visa Europa gyvena po priespauda, bet tik vienas jos kampelis, Baltijos kraštai, atrodo yra mestas į tokią neaiškią padėtį. Kitos tautos, kovojančios už savo egzistenciją, išgavo sau galimybę ir teisę kalbėti per vyriausybes, kurios karo metui prisiglaudė pas sąjungininkus. Kaikurios okupuotos šalys užmokėjo už dalyvavimą sąjungininkų pusėje pirmiausia gynimo kova nuosavose žemėse, o vėliau nuolatine kovos duokle į tą karą. Yra ir kitų, kurios savo žemėse jėga nepasipriešino, o mokėjo šauktis moralinės teisės — joms suteikta galimybė vyriausybes sudaryti. Visos jos įeina į sąjungininkų (United Nations) šeimą, turi teisę aktyviai kovoti dėl savo šalių laisvės ir randa paramą tarp savo sąjungininkų t. y. D. Britanijos ir Jungt. Amerikos Valstybių. Vienintelės Baltijos valstybės, kurios gyventojų skaičiumi beveik prilygsta Čekijai, tokių teisių neišgavo. Jų laisvę, be abejonės, apima Atlanto Čarterio programa, vienok neužtarnautai randasi abejonių sferose pas tą dalį Anglijos ir Amerikos visuomenės, kurioje apsvaigimas viršija principus, o strateginis laimėjimas fronte apakina ir neleidžia matyti realybės ir ateities.

Lenkams, kurie iš pradžios suprato, jog kova eina dėl atsiekimo tam tikrų principų, ta padėtis, kuri taikoma dabar Baltijos valstybėms, yra aiškiai priešinga tiems moraliniams tikslams, kurie šviečia dabartiniam karui.

Nė vienas kovojantis lenkas niekuomet nesutiks su tuo, kad iš principinės tautų laisvės idėjos butų sukurta privilegija, suteikiama arba atimama pagal politinį spaudimą, arba pagal stipresnio kaimyno militarišką pasisekimą.

Esame tikri, kad tame punkte Lenkijos ir J. A. Valstybių pažiuros sutampa. Tas riša mus kas liečia santykius su Lietuva, kuriai jos šventės valandoje eina geriausi lenkų tautos linkėjimai ir mintys. Ramus samprotavimas, neužtemdytas šio momento nereikšmingais ginčais, veda prie išvados, kad ta šalis yra pilnai surišta su vakarais per tą rolę, kurią jai krikščioniška kultura nurodė, ir kad ji jau laimėjo sau teisę į pilną nepriklausomybę ir suverenumą. Be to, ji tą savo istorinę teisę papildė paskutinio šimtmečio ketvirčio laimėjimais, kurie davė pasauliui pavyzdį gero nuosavaus krašto valdymo.

Vėliausio šimtmečio ketvirčio Lietuvos šeimininkavimo išdavos — tai progresas mušantis visa jėga jos naudai palyginus su carų laikotarpiu, tai ne tik progresas, pasireiškiantis statistikos daviniuose. Tie, kurie taip lengvai išsprendžia Lietuvos likimą, butų neabejotinai nustebinti, jeigu savo akimis galėtų įsitikinti, kokia tikrumoje Lietuvos pažanga egzistavo ir tai palyginus didesnėje skalėje nei civilizacijos procesas Rusijos "mechanizavime". Gal jie pajėgtų pastebėti, kad tokie atsiekimai nebutų galimi be pačių Lietuvos žmonių valios gyventi savistoviose sąlygose be visuomenės žinančios savo siekius. Gal jie pajėgtų taipgi įsitikinti, kad Lietuva susideda iš plačių darbščios visuomenės sluoksnių, vedamų didelio skaičiaus auklėtojų, puikių valstybinio gyvenimo organizatorių bei visuomeninės pažangos pijonierių.

Per mažai tie faktai yra žinomi pasauliui, kad galėtų įkainoti jų vertę ir iš Lietuvos pavyzdžio įsitikinti, kad tik besąlyginis Nepriklausomybės principas mažesnėms tautoms yra pagrindas visos žmonijos pažangai ir gerbuviui.

Tie faktai vienok pilnai yra žinomi Lenkijai, kurios akyse ėjo tautos atgimimas, kuris kulturiniai ir ūkiškai taip sparčiai augo, kad dar vienos generacijos bėgyje jos pozicija Europoje butų buvus lygi Norvegijos, Suomijos ar Danijos pozicijai.

Valstybinio valdymo talentas, kuris tokiam aukštam laipsnyje pasireiškė naujoje Lietuvoje, buvo lenkams žinomu faktu iš Lenkijos istorijos. Gerai sekėsi Lenkijai, kai kraštą valdė lietuviai.

Bet kas svarbiausia, tai faktas, kad Lenkijoje buvo suprasta, jog lietuvių tautos savybės ir sugebėjimai daugelyj atsitikimų ir įvairiose sritysę ne tik prilygsta tokioms pat lenkų tautos ypatybėms, bet jas viršija.

Ginčų iššauktam pasikarščiavime lenkų visuomenės visgi neliko nepastebėta, kad ūkiškam susitvarkyme, o ypatingai taip svarbiam mums žemės ūkio klausime, Lietuva stovėjo aukščiau už Lenkiją. Žinota, kad Lietuvos valstietis stovėjo aukščiau už musų. Tas lietė ne tiek patį ūkininkavimo budą. Mes žinojome, jog Lietuvos valstietis veda savo ūkį aukštumoje, kuri Lenkijoje gal tik pavyzdingiausios parinktos apylinkės negalėjo pasiekti. Lietuvos valstietis ir jo atstovas Taryboje (suprask Seime) sugebėjo geriau ir tiksliau užtikrinti savo dalyvavimą valstybės gyvenime, negu tai buvo galima Lenkijoje.

Mums Lietuva galėjo tapti pavyzdžiu daugelyje klausimų ir taip pat, kaip tas problemas išrišti. Ir lenkų visuomenėje jau pradėjo nykti įsitikinimas pirmavimo raugo; šalia gilaus broliškumo jausmo, augo pagarba ir gilus supratimas didelių lietuvių tautos vertybių.

Ant tokio tai pamato stovi šiandien lenkų visuomenės pažiuros į Lietuvą. Sugebėjome įžiurėti, kad ant šiaurės Lenkijos rubežių atgimsta kaimynas, kurio pažangos laimėjimai nekeldavo nerimo, bet gilino mumyse simpatijas ir džiaugsmą dėl jo darbo rezultatų.

Šitame kare Lietuvos likimas yra vienas iš svarbiausių Lenkijos tikslų. Sekantieji iš istorijos įsipareigojimai ir šių dienų realybės supratimas daro, kad pilna lietuvių tautos nepriklausomybė ir suverenumas tampa sąlyga, nuo kurios Lenkija ir jos kariai nepasitrauks.

MARTYNAS GUDELIS

BOLIAUS ŠILINIO NUOTYKIAI

ROMANAS IŠ LIETUVIŠKO KAIMO GYVENIMO

(Tęsinys)

I. DALIS

6. NEVYKUSI KELIONĖ AMERIKON

Iš Kauno Jonas parašė žmonai laišką, kuriame išpasakojo kaip einasi kelionėje. Laiške jis ramino žmoną ir liepė prižiurėti mažąjį.

Laiško gale Jonas pridėjo: "Šiandien su kitais vyrais išvažiuojame Vokietijon. Iš ten sėsime į laivus ir plauksim tiesiai Amerikon. Kitą laišką, ko gero, aš tau jau iš Amerikos parašysiu."

Žmona neramiai laukė daugiau žinių iš savo vyro. Ilgiausius žiemos vakarus ji prarymodavo prie mažučio langelio ir, žiurėdama į žaslius ir aša rodama, lydėjo ne vieną keleivį. Laukdavo iš kiekvieno sugrįžtančio žinios, bet žinių negaudavo.

Pralaukė visą gavėnią, dienos jau pradėjo ilgėti, saulė aukščiau kilti, bet Jono laiškas namų nepasiekė.

Iš turgaus sugrįžusieji kaimiečiai pradėjo pasakoti girdėtus gandus apie kai kurių Amerikon išvažiavusių keleivių nelaimes. Tvirtino, kad vienas vyras iš Gegužinės pasiekė Ameriką, bet buvo sugrąžintas.

Dainys porą kartų užsukt pas Oną Šilienę, paramino ją, pasitarė dėl laukų ir patarė bereikalingai nesisieloti. Kol jokios blogos žinios nėra, sako Dainys, tai nėra pagrindo nerimui.

Balandžio mėnesio pabaigoje vieną pavakarę prasivėrė Šilinių durys ir įžengė į namus pats Jonas Šilinis. Ona išsigando, nes prieš akis stovėjo ne josios vyras, bet tiktai jo šešėlis. Žiurėjo į vyrą ir savo akimis nenorėjo tikėti: visas sumenkęs, barzda apžėlęs, plaukais apaugęs. Peržengė Šilinis slenkstį ir pasirėmė ant lazdos.

Ona pribėgo prie vyro ir norėjo pasikabinti ant kaklo. Šilinis susvyravo ir jeigu Ona jo nebutų prilaikiusi, tai jis ten ant grindų ir butų sudribęs.

—Apgavo mane... Patekau į blogų agentų rankas, — tarė Šilinis ir nusimetė purvinus ir dvokiančius drabužius.

—Tai niekis, bet tiktai tu namie, mes vėl susitvarkysime, — ramino Ona ir padėjo vyrui nusirėdyti.

—Nieko man negamink. Aš noriu prigulti ir gerai pailsėti, — tarė jis žmonai, kai ši pradėjo ruoštis ir rengti vyrui vakarienę.

—Kelionė nepavyko, bet kai pasitaisysiu, tai atsirokuosiu su agentais, — tvitrino jis savo žmonai. Šilinio sveikata buvo tiek palaužta, kad jis daugiau iš lovos nesikėlė.

Patarė per jurą bristi.

Ona su dideliu nekantrumu norėjo daugiau patirti apie vyro kelionę, bet ji laukė, kol jis kiek atsigaus ir pats papasakos kas atsitiko.

Jonas atsigulė lovon, pasižiurėjo į miegantį sunų ir paklausė:

—Kaip vaikas, gerai auga?

—Neseniai užmigo, — atsakė motina. — Kartais paverkia, bet siaip sveikas. Dantukai beveik visi jau sudygo ir viską valgo.

—Gerai, tegu miega, tu jo nekelk, — pridėjo Jonas.

—Butum užgirdęs kaip jis snekėt pradeda.

—Aš ir vėl užgirsiu, tegu vaikas miega, aš dabar jaučiuosi gerokai išvargęs.

Šilinis beveik visą valandą pragulėjo žodžio netaręs, o vėliau pradėjo pasakoti kaip miesto sukčiai paskutines santaupas iš jo išlupo ir sveikatą atėmė.

—Man jau pačioj pradžioj nepatiko visas reikalas, kai mus atvežė į Kauną, — pradėjo lėtai pasakoti Jonas. — Ten mus pradėjo vedžioti po visokius miesto užkampius ir neleido paties miesto pamatyti. Kai sudarė didelę grupę, nuvežė prie vokiečių rubežiaus. Per sieną mus pervarė naktį. Reikėjo eiti per raistus ir laukus, bridome per upelius. Visi sušlapome ir sušalome. Kitoje sienos pusėje mus perdavė naujiems agentams. Turėjome mokėti kiekvieną kartą, kai agentai keisdavosi. O pačioje Vokietijoje agentai kelis kartus pasikeitė. Galų gale mus įsodino į traukinį ir nuvežė į Hamburgą. Patys turėjome mokėti už traukinį. Hamburge mus apgyvendino kažkokiame viešbutyje. Ten iš musų paėmė pinigus už laivakortes ir privalėjome sumokėti už nakvynę. Mums tvirtino, kad netrukus išeis laivas, bet laivas neišėjo. Kai jau negalėjome ilgiau buti tuose nakvynės namuose, jų savininkas liepė mums susirinkti visus daiktus ir sekti paskui jį. Jis mus privedė prie juros ir paklausė:

—Matote jurą?

—Matom, — atsakėm.

—Kitoj juros pusėj Amerika.

—Žinom, — atsakėm.

—Jeigu pinigų neturite, tai pasiraitokite kelnes ir briskite, — pasakė namų savininkas ir nuėjo.

—Ei, palauk, — pradėjo vyrai jam šaukti. — Mes juk nusipirkome laivakortes Amerikon, pinigus sumokėjom, mus privalo nuvežti pačion Amerikon. (Bus daugiau)

LEITENANTAS WILLIAM BALSWICK

Susidarė specialus komitetas, kuris rengia leitenantui W. Balswick pagerbimo bankietą. — Bankietas įvyks Dariaus-Girėno svetainėje kovo 21 d. — Bankieto tikietai parduodami "Naujienose".

Prieš kiek laiko susidarė Chicagos lietuvių komitetas, kuris rengia bankietą leitenantui William Balswick pagerbti. Bankietas įvyks kovo 21 d. Dariaus-Girėno svetainėje, 4416 S. Western Ave. Prasidės 6 val. vakaro.

Lt. William Balswick gimė 1894 m. šiaurvakarinėje Chicagos dalyje. Jo tėvas V. Balsevičius buvo kilęs iš Naumiesčio, Suvalkijos, o motina Julija iš Alsėdžių, Telšių apskrities.

Kudikystės metus William praleido Steiger, Ill., o vėliau su tėvais persikėlė į Chicago Heights, kur ir baigė aukštesnę mokyklą.

Į Chicagos policijos departamentą Lt. Balswick įstojo balandžio 16 d. 1919 m. Pradžioje jis ėjo detektyvų viršininko sekretoriaus pareigas. Tas pareigas jis ėjo kelis metus, nors viršininkai ir mainėsi.

Pagaliau jis sumanė pagilinti savo žinias ir Northwestern universitete baigė specialų kriminalogijos kursą.

Paskutinius dešimt metų jis tarnauja biure kriminalistams tyrinėti. Per tą laiką Lt. Balswick buvo 14 kartų paminėtas už pasižymėjimą ir drąsumą.

Tai tiek, trumpai suglaudus, apie Lt. Balswick, kuris su savo šeima gyvena adresu 5924 S. Whipple Ave.

Šia proga tenka pažymėti, jog tikietai į kalbamą bankietą parduoda "Naujienose". Tikieto kaina tik $2.50. Bus ne tik šaunni vakarienė, bet ir programa.

Rengėjai

MIKE SINK (Sinkevičius)

Persiskyrė su šiuo pasauliu kovo 1 d., 1943 m., sulaukęs 61 metų amžiaus, gimęs Lietuvoj, Šakių apskr., Zapyškių parap., Altoniškių kaime.

Paliko dideliame nuliudime draugus ir pažįstamus.

Laidotuvėmis rupinasi Naujokų šeimyna.

Kunas pašarvotas Mažeikos koplyčioje, 3319 Lituanica Avenue.

Laidotuvės įvyks ketvirtadienį, kovo 4 d., 8:00 val. ryto iš koplyčios į Šv. Jurgio parapijos bažnyčią, kurioje atsibus gedulingos pamaldos už velionio sielą, o iš ten bus nulydėtas į Šv. Kazimiero kapines.

Visi a. a. Mike Sink giminės, draugai ir pažįstami esat nuoširdžiai kviečiami dalyvauti laidotuvėse ir suteikti jam paskutinį patarnavimą ir atsisveikinimą.

Nuliudę liekame:
Draugai ir Pažįstami.

Laid. Direkt. Mažeika ir Evanauskas, Telefonas YARds 1138—1139.

JUOZAPAS NEKROŠIUS
Gyveno 3346 So. Wallace.

(vyras Apalonijos, kuri mirė gruodžio 17, 1942 metais)

Persiskyrė su šiuo pasauliu kovo 2 d., 3:20 val. ryto, 1943 m., sulaukęs pusės amž., gimęs Liet., Kauno apskr., Seredžių parap., Purviškių km.

Paliko dideliame nuliudime dukterį Stellą, sunų Juozapą (J. V. laivyne), pusbrolį Simoną ir brolienę Veroniką Kulikauskus ir kitas gimines.

Priklausė prie Chicagos Lietuvių Draugijos ir SLA 36 kuopos.

Kunas pašarvotas Ant. M. Phillips kopl., 3307 Lituanica Ave. Laidotuvės įvyks šeštad., kovo 6 d., 10:00 val. ryto. Iš koplyčios bus nulydėtas į Lietuvių Tautiškas kapines.

Visi a. a. Juozapo Nekrošiaus giminės, draugai ir pažįstami esat nuoširdžiai kviečiami dalyvauti laidotuvėse ir suteikti jam paskutinį patarnavimą ir atsisveikinimą.

Nuliudę liekame:
Duktė, Sunus, Pusbrolis, Brolienė ir Giminės.

Laid. Direkt. Antanas M. Phillips, Tel. YARDS 4908.

LOVEIKIS Siunčiam Gėles Telegramu į Visas Pasaulio Dalis

KVIETKININKAS
Gėlės Vestuvėms, Bankietams ir Pagrabams.
3316 SO. HALSTED ST.
Tel. YARDS 7308

URBA Gėlės Mylintiems, Vestuvėms, Bankietam, Laidotuvėms, Papuošimams.

GĖLININKAS
4180 Archer Avenue
Phone LAFAYETTE 5800

Iš Garfield Parko Pašalpos Klubo

Vasario 14 dieną įvyko Garfield Park Lietuvių Vyrų ir Moterų Pašalpos Klubo mėnesinis susirinkimas. Kaip paprastai, atidarius susirinkimą buvo skaitomas praėjusio susirinkimo protokolas.

Iš protokolo paaiškėjo, kad nuo sausio mėnesio protokolo rašymo iki vasario protokolo rašymo išmokėta klubo $401. Ir tai buvo vis išmokėjimai 1942 metų, išėmus $3 sausio mėnesio susirinkimo rendai.

Tuo tarpu sausio mėnesio susirinkime—buvo pranešta, kad 1942 metais klubas uždirbo arba turėjo pelno. Dabar tačiau pasirodė, kad 1942 metais klubas turėjo nuostolių. Jeigu imsime Benikaičio skaitlines, kad klubas 1942 metais turėjo nedateklio $102. O jeigu imsime Medelinskienės skaitlines, tai klubas turėjo nedateklio $322.

Ne visiems buvo aišku, kodėl musų klubo pareigūnai slėpė nedateklius. Atrodo štai kodėl: Ant mirusio nario kapo buvo pastatytas akmuo, nors klubo taisyklės nereikalavo akmenį statyti. Na, akmuo buvo pastatytas, jis kaštavo pinigų, susidarė nuostolių, taigi nuostolius ir mėginta užglostyti, kad jie nepultų perdaug aiškiai į akį. Todėl ir neminėta jų metiniame susirinkime.

Paskui buvo iššaukta komisija klubo baliui rengti. Komisija pranešė, kad balius bus gegužės 1 dieną Ciceroje. Susirinkime praėjo Medelinsko įnešimas uždėti bausmę tiems nariams, kurie baliuje nedalyvaus. Ryšium su šiuo įnešimu buvo pastebėta, kad atsiras žmonių turinčių užsiėmimą tą dieną, kad bus sergančių, kad kiti, kurie gyvena toliau, irgi negalės atvykti į balių. Nežiurint šitų pastabų, priimtas Medelinsko sumanymas uždėti bausmę.

Toliau buvo iššauktas raportą išduoti kitas komitetas. Šis raportas išduotas ryšium su "Tovarišč" korespondencija, kuri tilpo Praeity Naujienose. Kalbėjo J. Yuknis, kaipo šio komiteto narys.

Yuknis apeliavo į susirinkusių narių jausmus, stengdamasis sukelti jų upą prieš J. Pranckа todėl, kad Pranckas nepasirašė jo, Yuknio, atsakymo korespondentui "Tovarišč". Yuknis, kaip privatiniame pasikalbėjime, taip susirinkime kalbėjo, kad jis galįs pristaikyti. Tas jo "prisitaikymas" tur but reiškia, kad jis gali bausti nekaltą žmogų ir baltinti kaltą. Kaip žinome, tokie jau yra Maskvos principai.

O kai dėl Pranckaus, tai galiu pasakyti, kad jo nepaveikia nė gražūs žodžiai, nė alutis. Nepaveikia net doleris. Jis sako ir sakys tai, kas jam atrodo teisybė. Kur reikia, kur jis matys, kad kas yra kaltas, tai ir sakys, jogei neteisybė, nežiurėdamas ar tai bus jo brolis, draugas, ar pašalinis. Prieš teisybę jam visi vienodi.

Yukniui pabaigus kalbėti paėmė balsą pirm. Medelinskas. Medelinskas aiškino kiek bausmių užsitarnavo Pranckas, kad nepasirašė atsakymo prieš "Tovarišč", kaipo komiteto narys. Pasak Medelinsko, Pranckas nusikaltęs ir tuo, kad davė ištraukas iš klubo įstatų, pažymėdamas valdybos nesilaikymą įstatų. Medelinskas dar kalbėjo, kaip jis, Pranckas, galėjo rašyti apie klubo nedateklių 1942 metais ir pažymėti alučio išlaidas, kurios nedaromos be klubo nutarimo.

Pareikalauta, kad pirmininkas pasakytų, kuriame susirinkime buvo nutarta ir protokole užrašyta alučio išlaidos. Kelias minutes pirmininkas gaudėsi, tačiau nė jis, nė protokolų raštininkė negalėjo atsakyti. Tik atėjęs į pagalbą Manikas pareiškė: "Sakykite, kad buvo nutarta prieš dešimtį metų".

Tuo susirinkimas užsibaigė. Pirmininkas parodė, kad klubas yra nupirkęs už $1,000 karo bonų.

Beje, metiniame raporte, kuris buvo išduotas sausio 14 dienos susirinkime, buvo pasakyta, kad Garfield Park Vyrų ir Moterų Klubas turi virš $6,000 pinigų. O šiame susirinkime Yuknis skaitė savo raportą iš atsakymo korespondentui "Tovarišč" ir pažymėjo, kad klubas turi tik apie $5,000. Visas tukstantis dolerių skirtumo. Taigi kyla klausimai: kodėl dabar pradėta klubo turtas mažinti, ar koks skymas yra kepamas?

—J. J. Pranckas

Prisiminus A. A. Kazimierą Dryžą

Praėjusią savaitę teko pastebėti kai kuriuose laikraščiuose, kad staigiai mirė vasario 7 dieną ilgametis Philadelphijos gyventojas ir žymus veikėjas katalikiškose organizacijose K. Dryža. Rodos, nieko tokio nepaprasto. Juk vėliau ar anksčiau visi turėsime mirti. Tačiau kada išgirsti apie mirtį tokio asmens, kuris tau yra ne tik pažįstamas ir gerai žinomas, bet su kuriuo dar jaunystės dienose Lietuvoje kartu lankiai mokyklą ir išgyvenai daug jaunystės dienų, tai kyla prisiminimai.

K. Dryža paėjo iš tvirtų ukininkų šeimos. Jo gimtinis kaimas buvo Rubežninkai, kurie rubežiavosi su Joniškio filija Rudiškiais. Ši filija vėliau patapo parapija.

Kazimieras Dryža, atitarnavęs carui, parėjęs iš kariuomenės, tais pačiais 1903 metais išvyko į Ameriką ir apsistojo Philadelphijoje, Pa. Regis, pačioj grynorystėje, kai atvyko, gavo darbą cukraus fabrike. Tame darbe jis išbuvo keturiasdešimt metų, iki užmerkė akis.

K. Dryža buvo geras katalikas. Katalikiškose organizacijose dirbo išsijuosęs, dar daugiau dirbo kaipo karštas lietuvis patriotas. Buvo draugiškas žmogus, netinginys lavintis, mokytis, siekti ką tokio gražesnio, kilnesnio, kad iš to turėtų sau naudą, taippat ir kitiems suteiktų gerovės. Buvo tolerantiškas ir gerai sugyveno su kitokio nusistatymo žmonėmis. Mėgo dalyvauti su jaunimu, ir ką gero kitiems padaryti niekuomet neatsisakydavo.

Yra tekę su juo nuoširdžiai pasikalbėti apie jo gimines pasilikusius Lietuvoje, apie gimtinį kaimą ir apylinkę. Tankiai užsimindavo ir klausdavo kaip gyvena Chicagoje jo parapijonai ir kaimynai Kazys ir Klemensas Strakšai, Benediktas Vaitekunas, Briedžiai, Ančiutės ir kiti. Liepdavo atiduoti jiems labas dienas.

Daug dirbęs lietuvių gerovei, mielas drauguži Kazimierai, tebuna tau lengva šios šalies žemelė.

— R. Šniukas.

Naujienų koncertui praėjus

Naujienos turėjo savo metinį koncertą sekmadienį. Koncertas buvo gan puikus ir skaitlingas.

Programa buvo graži ir įspudinga, nes joje dalyvavo geri dainininkai, kaip tai, Algirdas Brazis, June Browne ir Kristina Milleriutė, kuri yra dar jauna. Bet atrodo, kad ji išaugs į garsią žvaigždę, jeigu ji to norės ir jos tėvai (kurie turi taverną prie 43 gat. ir Western ave.) pakels didelius kaštus jos mokymui ir išlavinimui puikiai dainuoti.

Choras Pirmyn ir čekų choras Lyra gražiai padainavo. Jaunas Antanas Brašiškis tikrai klasiškai paskambino Marimbą. Musų antra žvaigždė, tai Genovaitė Dovgin — šokėja akrobatė. Ji tikrai tam gimusi, kad šokiais publiką žavėtų. Jei ji norės, tai galės buti tikra aktorė ir gali patekti į Hollywood.

P-lė Skeveriutė taippat gražiai padainavo ir gilų įspudį padarė. Dar Dariaus-Girėno Drum and Bugle grupė, kuri vakaro programą atidarė, ir Dr. P. Grigaičio kalba visų upą sukėlė, nes jis pasakė įspudingą ir tinkamą šiems laikams kalbą. Jis sakė, kad Amerikai padedant musų tėvynė Lietuva vėl bus laisva ir demokratiška. Tai visiems labai patiko.

O po programos buvo geras orkestras. Kas norėjo, galėjo gerai pasišokti. Taippat galėjo susitikti gerų ir senų draugų. Gi p. Byanskas, programą pildant, skambino pianą.

Laikas gerai ir linksmai prabėgo.

— Barbora Gurskienė.

Ricrardas Gussen Išvyko Kariuomenėn

Ciceriečių Dr. A. J. ir Mrs. A. Gussen sunus Richardas vasario 26 dieną išvyko tarnauti Dėdei Samui.

Pasekmingai išlaikė karo aviacijos kvotimus. Tapo paskirtas į karo lakunų mokyklą.

Richardas liuosnoriu stojo tarnybon.

Yra apsistojęs Miami Beach, Floridoj.

Linkiu jam laimės ir geriausių pasekmių.

— Draugas.

Iš Žagariečių Klubo susirinkimo

Praėjusį sekmadienį, vasario 28 dieną, žagariečiai laikė savo susirinkimą. Susirinkimas buvo gan skaitlingas, todėl daug kas ir buvo svarstyta klubo gerovei.

Tuo reikalu nutarė padaryti parengimą — silkių parę. Parė įvyks toj pačioje vietoje, kur yra laikomi susirinkimai, butent 2417 West 43rd st. Ji bus surengta kovo 21 dieną. Visi esate kviečiami su gerais žagariečiais praleisti linksmai laiką ir gardžių silkių pavalgyti. Visa tai žadėjo paruošti žagariečių veiklioji valdyba.

Žagariečiai ne visuomet linksminasi. Jiems tenka ir nuliusti. Mat, iš jų tarpo pastaruoju laiku pasišalino net trys nariai. Jie mirė vasario mėnesį. Jie buvo: Vincentas Racyus (mirė vas. 2 d.), Kazys John Kunce (mirė vas. 15 d.) ir Stanislovas Danta iš Cicero (miręs vas. 22 d.). Žagariečiai reiškia gilią užuojautą jų šeimoms.

Taip pat buvo kalbėta, kad namiškiai turėtų paminėti, kuriam klubui ar kuriems klubams miręs narys yra priklausęs. Tuomet tų klubų daugiau narių galėtų atlankyti.

Šie trys nariai, mirusieji vasario mėnesį, nei vienas nebuvo paminėti laikraščiuose, kad jie buvo klubo nariai.

Dėl to įvyksta nemalonumų ir nepasitenkinimo. Aš prašyčiau, kad ateity tokių klaidų daugiau neįvyktų tarpe musų.

Žagariečiai džiaugiasi sulaukę savo tarpe vėl Juozą Gražulį, kuris yra linksmas ir veiklus narys. Jis buvo sužeistas dirbtuvėje. Kada jis sirgo, tai jį geri žagariečiai skaitlingai lankė. Jis visiems taria širdingą ačiu už lankymą. Jis netikėjo, kad žagariečiai tokie malonus ir geri.

Mes dabar turime vieną sergaičią narę, tai Emiliją Nasteckienę, 843 West 34th st. Visi nariai prašomi ją atlankyti, nes ji serga jau tris mėnesius.

Klubas gavo tris naujas nares, butent Viktoriją Stukus, Veroniką Bukauskas ir Elizabeth Zukas.

Aptarti kiti reikalai. Kai kurie skubinosi vykti į Naujienų koncertą, kuris įvyko tą pačią dieną.

— Barbora Gurskienė.

Stella Burba Ligoninėje

Kovo 2 dieną, antradienį, buvo išvežta ligoninėn ponia Stella Burba, 1857 West 47th street. Ji dabar randasi Švento Kryžiaus ligoninėje, Dr. Strikolio priežiuroje. Poniai Burba reikės pasiduoti operacijai.

Užbaigė Aluminum Kompanijos Streiką

Cleveland, O. — Savaitė laiko streikavo čia Aluminum Co. of America liejyklos darbininkai. Praėjusį pirmadienį jie sugrįžo į darbą. Pirmadienį dirbo dvi darbininkų pakaitos. Naktinė pakaita buvo pašalinta iš darbo.

ATIDARYMAS
NAUJO BIZNIO

Pranešu draugams, kad atidariau RUBŲ VALYMO IR DAŽYMO ĮSTAIGĄ

Esu patyrusi tame darbe per 32 metus.

KARLINE CO.
ONA VIRBICKIENĖ, Sav.
3149 So. Halsted St.

ANTHONY B. PETKUS
LAIDOTUVIŲ DIREKTORIUS

6812 S. Western Ave. — Telefonas GROVEHILL 0142
1410 S. 50th Ave. — Cicero, Illinois, Telefonas CICERO 2109

KOPLYČIOS VISOSE MIESTO DALYSE.

LAIDOTUVIŲ DIREKTORIUS
John F. Eudeikis
SENIAUSIA IR DIDŽIAUSIA LAIDOJIMO ĮSTAIGA

AMBULANCE
DIENĄ IR NAKTĮ
Visi Tel. YARDS 1741-1742
4605-07 So. Hermitage Ave.
4332—34 S. California Avenue
Telefonas LAFAYETTE 0727
Dykai KOPLYČIOS VISOSE CHICAGOS DALYSE

Klausykite musų radio programo pirmadienio ir ketvirtadienio vakarais nuo 8—iš stoties WGES (1390 kilo.) Su POVILU ŠALTIMIERU

Laidotuvių Direktoriai

NARIAI Chicagos, Lietuvių Direktorių Asociacijos

Ambulance Patarnavimas Dieną ir Naktį

TURIME KOPLYČIAS VISOSE MIESTO DALYSE

I. J. ZOLP
1646 WEST 46th STREET — Phone YARDS 0781

MAŽEIKA — 3319 LITUANICA AVENUE
EVANAUSKAS — Phones YARDS 1138—1139

LACHAWICZ IR SUNŲS
SKYRIUS 42-44 EAST 108th STREET — Tel. PULLMAN 1270
2314 WEST 23rd PLACE — Phone CANAL 2515

L. BUKAUSKAS
10821 SO. MICHIGAN AVENUE — Phone PULLMAN 9661

ANTANAS M. PHILLIPS
3307 LITUANICA AVENUE — Phone YARDS 4908

J. LIULEVIČIUS
4348 SO. CALIFORNIA AVE. — Phone LAFAYETTE 3572

P. J. RIDIKAS
3354 SO. HALSTED STREET — 710 WEST 18th STREET
Telephone YARDS 1419

SUSIRINKIMAI

SLA 36-tos KUOPOS susirinkimas bus trečiadienį, kovo 3, 1943 m., Chicagos Lit. Auditorijoj, 3133 So. Halsted St., 7:30 val. vakaro. Visi nariai esate kviečiami atsilankyti. **—A. Kaulakis, fin. rašt.**

TORONTO AUŠROS CHORO repeticija vasario 21 d. buvo sukviesti Toronto Aušros choro buvusieji nariai, generaliam pasikalbėjimui ir nusprendimui choro tolimesnės veiklos.

Mokytojas Liudas Pocius ir nariai nutarė turėti repeticiją, (kurioj bus renkama ir choro valdyba) kovo 7 dieną, parapijos svetainėje, kampas Goverale ir Dundas Sts., 3 valandą po pietų.

Kviečiame narius ir visus lietuvius, kurie mylite dainuoti, atsilankyti.

Laikina sekretorė,
G. YOKUBYNAITĖ.

PASKOLOS DAROMOS
ANT 1-MŲ MORGIČIŲ
GREITAI IR PIGIAI MĖNESINIAIS ATMOKĖJIMAIS

MUTUAL FEDERAL
SAVINGS and LOAN ASSOCIATION OF CHICAGO
2202 W. Cermak Road
Telefonas: CANAL 8887
Ben. J. KAZANAUSKAS
SEKRETORIUS.

MADOS

No. 4332 — Praktiška suknelė. Sukirptos mieros 32, 34, 36, 38, 40,

Norint vieną ar daugiau pavyzdžių iškirpti pavyzdį ir numerį, pažymėkit mierą ir aiškiai parašykit savo vardą, pavardę ir adresą. Siųskit pinigus arba pašto ženkleliais kartu su užsakymu. Adresuokit—
NAUJIENOS PATTERN DEPT.,
1739 So. Halsted St., Chicago, Ill.

NAUJIENOS Pattern Dept.,
1739 S. Halsted St., Chicago, Ill.
Čia įdedu 16 centų ir prašau atsiųsti man pavyzdį No._____
Mieros..... per krutinę
_____
(Vardas ir pavardė)
_____
(Adresas)
_____
(Miestas ir valstija)

Iš priežasties lėtumo paštos, prisiuntimas musų patternų gal užtruks kiek ilgiau, negu paprastai.

PIRKIMAS REIKMENIŲ PAGAL PUNKTUS LĖTAS

Per visą savaitę, nuo vasario 20 dienos, kenuotos maisto reikmenės buvo įšaldytos. Kitaip tariant, jų neparduota publikai. Praėjusį pirmadienį vėl prasidėjo šių reikmenių pardavimas.

Kai kurie krautuvininkai manė, kad šeimininkės pirmadienį bėgs į krautuves ir pirks reikmenes, kurių pardavimas buvo sulaikytas.

Pasirodė kas kita. Pirmadienį pirkimas kenuotų maisto reikmenių pagal punktus, bendrai imant, buvo visai lėtas. Šeimininkės lankė krautuves — teisybė — bet atrodė, kad jos daugiau dėmesio kreipė į pažymėtus punktus tikslu susipažinti su jais, o ne biznį daryti. Groserninkai aiškina lėtą pirkimą tuo, kad, bendrai, šeimininkės apsirupino, kiek galėjo, kenuotomis reikmenėmis prieš jų įšaldymą. Taigi dabar jos nematė reikalo skubėti ir pirkti reikmenes.

Krautuvėse aiškiose vietose yra padėti posteriai su oficialiais valdžios paaiškinimais, kaip maisto reikmenės skirstomos pagal punktus. Kai kurios krautuvės turi pažymėjusios tiesiai ant kenų, kiek punktų tas ar kitas kenas yra vertinamas. Tai jau yra krautuvininkų pastangos patarnauti savo kostumeriams, nes valdžia šio pažymėjimo nereikalauja.

Pirmadienį visai nedaug buvo tokių atsitikimų, kuriuose kostumeriai išpirko visus savo kuponus vienu atveju.

Lokalinėse paskirstymo tarybose prasidėjo registracija valgyklų ir kitokių įstaigų maisto reikmenių racionavimui. Registracija turi buti atlikta iki kovo 10 dienos. Pasak valgyklų savininkų, jų kostumeriai mažai skirtumo pajausiąs, racionavimui įėjus galion jų įstaigose. Viešbučiai, valgyklos ir kitokios įstaigos, kurios užsiima parupinimu valgio, gausią tarp 60 ir 80 nuošimčių to procesuoto maisto kiekio, kurį jos suvartojo gruodžio mėnesį praėjusių metų. Žymią dalį kitokio maisto valgyklos ir joms panašios įstaigos paruoš pačios. Tatai sudarysią mažai skirtumo publikai.

Iš kostumerių, kurie valgo valgyklose, nebus reikalaujama palikti kuponus.

Drabužiai Nebus Racionuojami

Elmer Davis, Karo Informacijų Ofiso direktorius, pareiškė, kad racionavimo drabužių nenumatoma. Tokius pat pareiškimus yra padarę kiti valdžios atstovai, jų tarpe karo gamybos ir kainų administracijos ofiso pareigunai.

Gaisre Žuvo Tėvas Ir Duktė

SPRINGFIELD, Ill. — Pirmadienio vakare šiame mieste kilo gaisras apartmente Harold Dwyerio, 40 metų. Harold Dwyer ir jo devynių metų duktė Rita žuvo liepsnose. Dwyerio žmona ir 11 metų sunus išsigelbėjo, nušokdami žemėn nuo antro aukšto gonko.

Gaisras, manoma, kilęs dėl eksplozijos pečiuje.

Samdiniai Laimėjo Apdraudos Bylą

Du Marshall Field kompanijos samdiniai, Anice Swift ir George Papas Kelly, buvo pašalinti iš darbo. Vėliau Darbo Tarybos patvarkymu jie buvo priimti atgal į darbą. Kompanija gavo įsakymą sumokėti jiems algą už tą laiką, kurį jie buvo pašalinti ir nedirbo.

Per tą laiką, kurį jie buvo pašalinti, jie gavo nedarbo apdraudą. Kada kompanija juos priėmė vėl darban, tai užmokėjo jiems algą, bet išskaitė sumas, kurias samdiniai gavo kaipo apdraudą.

Tačiau Jungtinių Valstijų Vyriausias Teismas išnešė sprendimą šioje byloje, kad Marshall Field kompanija turi sumokėti visą algą, kurią samdiniams priklauso gauti iš kompanijos. O kai dėl to, kiek samdiniai gavo nedarbo apdraudos, tai jau yra ne kompanijos biznis.

Šitas sprendimas liečia ir lies kitus panašius įvykius.

Vajus Verbavimo Moterų Kariuomenėn Tebeina

Ši jau yra antra savaitė, kai varomas vajus gauti moterų ir merginų laivyno ir pakraščių sargybos pagalbinėn armijon. Chicagos srity į 45 dienas norima gauti, 2,500 moterų rekrutų.

Pirmą savaitę moterų užsiregistravo tarnybai 399. Praėjusį pirmadienį, tai yra, pirmą antros savaitės dieną, dar 150 moterų ir merginų atsilankė į rekrutavimo patalpas.

Kol kas betgi rekrutų negaunama tiek, kad išpildyti kvotą į numatytą laiką. Planuojama suintensyvinti vajų.

Prezidentas Dovanojo Šunytį Mergaitei

TERRE HAUTE, Ind. — Šio miesto valdiškoje karo įmonėje tarnauja Donald Headford. Parėjęs namo iš darbo, Headford neseniai papaskojo, kad kalė, susiradusi prieglaudą įmonėje, atvedė 13 šunyčių. Headfordo 11 metų duktė Barbara Ann paprašė, kad tėvas parneštų jai šunytį. Tėvas gi atsakė, kad įstaiga yra valdiška ir kad šunyčiai priklauso valdžiai.

Tuomet mergaitė parašė laišką prezidentui Rooseveltui. Bet tuo laiku prezidentas buvo Kasablankoje, taigi mergaitės laišką tuojau perskaityti jis neturėjo progos. Tačiau dabar Barbara Ann gavo pranešimą iš Washingtono, kad vienas šunytis duodamas jai dovanų. Mergaitė pavadino šunytį "Dynamite". Jis ir šį pasaulį pamatė parako įmonėje.

Dėl Gaidžio Kunigas Atsidurė Ligoninėje

John Jones, 49 metų negras bažnyčios dženitorius, laikė gaidį bažnyčioje adresu 9000 Baltimore avenue, Chicagoje. Žinoma, gaidys kartais užgiedodavo tuo laiku, kada kunigas Albert Bryant laikydavo pamaldas.

Taigi kunigas pasakė dženitoriui, kad gaidį pašalintų. Jonesą toks įsakymas taip sujaudino, kad jis pavaišino kunigą peiliu. To pasėkoje kunigas dabar guli ligoninėje.

Renkamos Aukos Raudonajam Kryžiui

Jau eina rinkimas aukų Amerikos Raudonajam Kryžiui. Chicagos kvota šiame vajuje $8,750,000. Tai yra du kartu tokia kvota, kokia buvo praėjusiame vajuje. Tačiau vajaus vedėjai pareiškė, kad kvota Chicagoje ir apylinkėje bus sukelta.

Pirmiausia vajaus vedėjai stengsis gauti aukų iš įmonių ir jų darbininkų. Paskui bus atkreiptas dėmesis ieškoti aukų kituose šaltiniuose.

Pirmą Dieną Raudonajam Kryžiui Sukelta $1,040,000

Martin Kennelly, Raudonojo Kryžiaus Chicagos skyriaus vajaus vedėjas, paskelbė antradienį, kad jau gauta pasižadėjimų aukoti Raudonajam Kryžiui $1,040,000. Tiek pasižadėjimų gauta pirmą vajaus dieną. Tai yra aštunta dalis visos Chicagos kvotos, nes kvota siekia $8,750,000.

Vajus Raudonojo Kryžiaus fondams sukelti tęsis 31 dieną.

Skelbimai Naujienose duoda naudą dėlto, kad pačios Naujienos yra naudingos.

$13,000,000 Vertės Karo Bonų Parduota Kreiseriui Chicago Pastatyti

Antradienį jau buvo 14 diena, kai Chicagoje pradėta vajus sukelti $40,000,000 pardavimu Karo Bonų į 40 dienų kreiseriui Chicago pastatyti.

Iki antradienio parduota tuo tikslu bonų suma $13,164,000. Vien pereitą pirmadienį parduota bonų suma $1,491,862.25.

Bonus perka klubai, draugijos ir pavieniai asmens. Bonams parduoti laikomi susirinkimai, jų pardavimas garsinamas teatruose ir kitokiose sueigose.

$5,400 Prizų Samdiniams

Stokjardų kompanija Swift & Co. išdalino prizų $5,400. Pinigus gavo 20 samdinių už patarimus, kaip pagerinti biznio darbuotę.

Šitucs pinigus gavo samdiniai už svarbesnius patarimus. Viso gi patarimų iš samdinių 1942 metais kompanija gavo 17,588. Viso išdalinta prizais už patarimus $60,888.

Atnešė Pinigus, Nusižudė

Theodore Economakos, 48 metų, 220 So. Kedzie avenue, atvyko į savo brolio namus. Jis padėjo ant laiptų skrynelę su $400, paskambino brolio namų skambutį, o kai brolis atidarė namų duris, tai Theodore nusišovė. Saužudžio brolis gyvena adresu 224 Englewood avenue.

Švelnėja okupacinis nacių režimas

BERNAS, Šveicarija, kov. 1 d. — Tvirtinama, kad "ašis" yra pasiryžusi švelnesnį okupacinį režimą okupuotuose kraštuose.

Vokiečiai nori patraukti mažesnių valstybių simpatijas, kad padėtų jiems priešintis sovietų armijai.

Italai tvirtina, kad Mussolini "ašies" posėdžiuose visą laiką reikalavęs švelnesnės politikos mažesnių valstybių atžvilgiu.

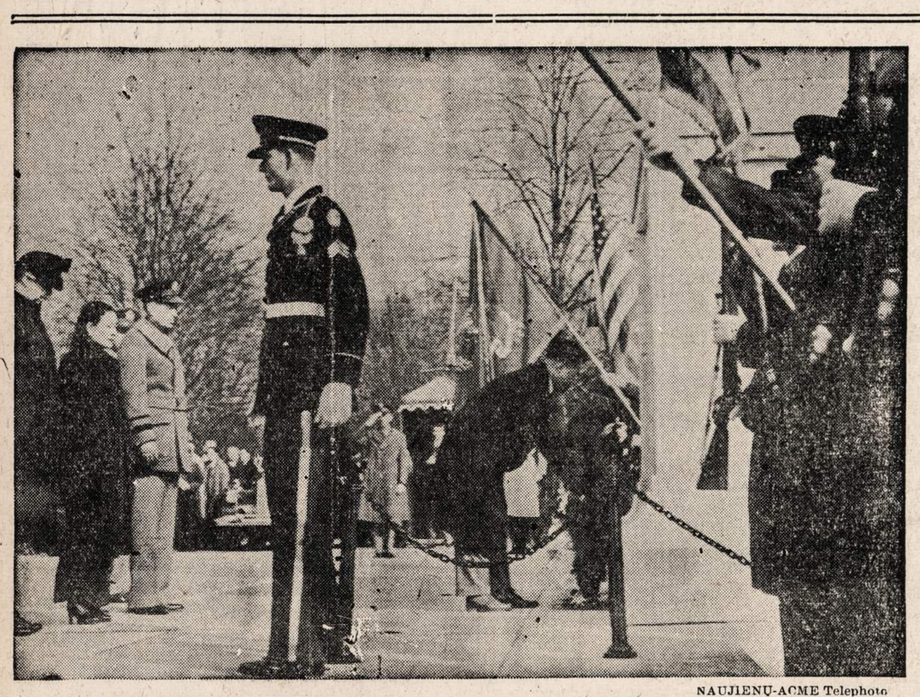

NAUJIENŲ-ACME Telephoto

P-ia Chiang Kai-shek stovi tarp p-ios Eleonor Rooseveltienės ir gen. John Lewis ir žiuri, kaip jo giminaitis L. K. Kung padeda vainiką ant nežinomo kareivio kapą.

FOR VICTORY BUY UNITED STATES BONDS • STAMPS

MIDDLE-AGED PEOPLE are common offenders

If you're past 40, the chances are that your breath will be offensive oftener than that of a young person. Fermentation of tiny food particles caught by partial plates and dentures frequently cause this condition which you yourself may not detect but which is so offensive to others. Why not take the easy, pleasant precaution that so many fastidious people use to halt this fermentation—Listerine Antiseptic employed as a mouth rinse. It immediately makes the breath sweeter, purer, less likely to offend. Lambert Pharmacal Co., St. Louis, Mo.

Before Any Date Use LISTERINE ANTISEPTIC To Make Your Breath Sweeter

CLASSIFIED ADVT.

HELP WANTED—FEMALE
Darbininkių Reikia

MOTERŲ IR MERGINŲ PRIE KARIŠKŲ DARBŲ
18 iki 60 metų amž.
AR JŲS NORITE PADĖTI TALKININKAMS LAIMĖTI KARĄ, KUOMET JIE STENGIASI VISAME PASAULYJE IŠLAISVINTI ŽMONES IŠ PRIESPAUDOS, DIRBDAMOS 8 VALANDAS Į DIENĄ, 6 DIENAS Į SAVAITĘ, PER 3 MĖNESIUS LAIKO?
Šis karas yra jusų karas. Dėdė Samas prašė mus atlikti didesnį darbą gaminant kenuotą maistą Armijai. Mes galime tai padaryti, jeigu jųs mums pagelbėsite.
PATYRIMAS NEBUTINAS.
Pradžioj alga 55c. Į VALANDĄ ir laikas ir pusė už viršlaikį.
GEROS DARBO SĄLYGOS, O GATVĖKARIAI PRIVEŽA PRIE PAT MUSŲ DURŲ.
CAMPBELL SOUP COMPANY
(CENTRAL DIVISION)
1643 W. 47th St.
ARBA
2550 W. 35th St.
ARBA
3235 W. 26th St.

MOTERŲ ir MERGINŲ
Dirbti kaipo
MĖSOS TRIMERIAI
PASTOVUS DARBAS
GERA MOKESTIS
AGAR PACKING AND PROVISION CORP.
4057 SO. UNION AVE.

CONE IR TUBE WINDERS, prie bovelninių siulų. Nuolat darbas. HENRY MYER THREAD MANUFACTURERS. 319 W. Van Buren.

MOTERŲ IR MERGINŲ
Patyrusių arba nepatyrusių. Kepyklos darbas, taipgia reikia veiterkų, food runners, indų plovėjų. Dirbti Tea Rooms. Kreipkitės į Employment Office, 3rd floor, Marshall Field and Co., State ir Washington.

PANTRY MERGINŲ
Gera mokestis, valgis, geriausios darbo valandos. Kreipkitės prie virėjo. HOTEL SHORELAND. 5454 South Shore Drive.

REIKIA MOTERS INDAMS plauti nuo 9 val. ryto iki 5 popiet. $16.00 —6 dienos į savaitę. MAE'S RESTAURANT 3144 West Cermak Road.

2 MERGINŲ
bendram raštinės ir mašinistės darbui.
DIAMOND T BRANCH
320 So. Sangamon.

MERGINU — MOTERŲ
Prie Counterio-Soda Fountain. Veiterkų darbui; taipgi pagelbininkių virtuvėje. Geros valandos, gera mokestis. Viras valgis ir uniformos parupinamos. Nėra sekmadienių arba šventadienių darbo. Kreipkitės prie MISS FITTS.
HARDING'S RESTAURANT
21 So. Wabash Avenue.

MERGINŲ
LENGVAM DIRBTUVĖS DARBUI. Patyrimas nebutinas. Labai įdomus darbas. DIENOMS ARBA NAKTIMIS DARBAS. Gera mokestis, kol mokysitės. Greit progresuosite.
PLASTIC BINDING CORP.
732 Sherman St.

MERGINŲ ir MOTERŲ
PATYRIMAS NEBUTINAS
GERA MOKESTIS
GROSS EGG COMPANY
325 N. CLARK ST.,
2-ras aukštas.

MERGINŲ
MES JUS IŠMOKYSIME kaip padaryti ir priruošti moterų skrybėlaites. Gera mokestis.
LEMINGTON, INC.,
153 N. Michigan Avenue
3-čias aukštas.

HELP WANTED—FEMALE
Darbininkių Reikia

SIUVĖJŲ.
Patyrusių dėl ready to wear pataisymų kambary. Dienos darbas, atsišaukite asmeniškai.
SAKS FIFTH AVENUE
669 N. Michigan Avenue.
Personnel Office.

OPERATORKŲ, BLOUSES, slacks. Nuolat darbas, aukščiausios šmotų darbo ratos. ROYAL MAID CO., 325 W. Adams St.

MERGINU DĖL WHOLESALE JEWELERS' SUPPLY HOUSE
VIDURMIESTY.
Pastovi vieta toms, kurios mokinsis. Valandos nuo 8:30 ryto iki 4:30 po pietų. ½ dienos šeštadienį. $18 į savaitę už 40 valandų darbo pradžiai. Laipsniškas progresas toms, kurios bus tinkamos. Atsišaukite į
SWARTCHILD and CO.,
29 East Madison.

REIKIA APSUKRIOS LIETUVAITĖS LENGVAM OFISO DARBUI. MALONI DARBO APLINKA. ATSIŠAUKIT TUOJAU.
HOME CRYSTAL LAUNDRIES,
4204 S. WESTERN AVE.

TARNAIČIŲ IR VALYTOJŲ
NUOLAT DARBAS,
MALONI APLINKUMA.
Kreipkitės į
HOUSEKEEPERS' OFFICE
EDGEWATER BEACH HOTEL
5349 Sheridan Road.

MERGINŲ, MOTERŲ
Patyrusių arba nepatyrusių. Mašinos basting. Moteriški kautai. Matykite Mr. Lyons. 325 W. Jackson Blvd. 9-tas aukštas.

HELP WANTED—MALE
Darbininkų Reikia

RAILROAD
freight handlers, mašinistų pagelbininkų, roundhouse darbininkų, tiltų ir budinkų pagelbininkų, storehouse darbininkų, vagonų mazgotojų, bėgių darbininkų.
KREIPKITĖS
C., B. & Q. R. R.
547 WEST JACKSON BLVD.
Room 200.

DARBININKŲ
72½c. į valandą
Laikas ir pusė už viršlaikį.
APMOKAMOS ATOSTOGOS.
Senioriteto teisės, apdrauda ir kitokia pašalpa. Nuolatinis darbas kariuomenės maisto industrijoj. Gatvėkarių ir eleveiterių transportacija
AGAR PACKING PROVISION CORP.
4057 S. UNION AVE.

HOUSEMEN
IR PORTERIŲ, LENGVAS VALYMO DARBAS.
Kreipkitės į Timekeepers' Ofisą.
EDGEWATER BEACH HOTEL
5349 SHERIDAN ROAD.

VYRŲ 40 iki 55 METŲ
amžiaus lengvam dirbtuvės darbui.
GERA MOKESTIS.
NUOLAT DARBAS.
Daug viršlaikio, bonusai.
APMOKAMOS ATOSTOGOS.
PHARMACY PAPER BOX CO.
3401 DIVISION STREET
1-mas AUKŠTAS.

REIKIA VYRŲ
40—50 metų senumo dėl iškrovimo karų. Taipgi vyro mokytis malti kavą. Gera, pastovi vieta. Gera mokestis. Malonios darbo sąlygos.
THOMSON AND TAYLOR DIVISION
536 West Cermak Road.

VYRŲ
40—55 metų amžiaus. Dirbtuvės darbas. Nuolat, gera mokestis. Patyrimas nebutinas.
WARFIELD CHOCOLATE DIVISION
536 West Cermak Road.

JAUNU ARBA VIDUTINIO AMŽIAUS VYRŲ
Bendram dirbtuvės ir sandėlio darbui. Patyrimas nebutinas; gera mokestis, nuolat darbas.
IDEAL CARTON CO.,
1642 N. Besly Court.

REIKALINGAS VYRAS DIRBTI į restaurantą.
3465 S. Morgan St.

HELP WANTED—MALE
Darbininkų Reikia

REIKIA
VIDUTINIO AMŽIAU VYRŲ
Gerai apmokami darbai, patyrimas nebutinas. Geriausia proga išsidirbti toliau. 100% War Production.
2743 WEST 36th PLACE.

PAGELBININKŲ
VALYMO ĮSTAIGAI.
PATYRIMAS NEBUTINAS.
VALET SHOP.
EDGEWATER BEACH HOTEL
5349 Sheridan Road.

VYRŲ
DIENŲ ARBA NAKTŲ DARBAS.
GERA MOKESTIS
PRADŽIAI
PATYRIMAS NEBUTINAS
SHOTWELL CANDY COMPANY
3501 W. Potomac.

BUS BOYS, COUNTER MEN, CARVERS.
Nuolat darbas, gera mokestis. Visas valgis ir uniformos parupinamos. Nėra sekmadienių arba šventadienių darbo. Kreipkitės prie Miss Fitts
HARDING'S RESTAURANT
21 South Wabash Avenue.

VYRŲ
30—45 metų amžiaus, maisto gaminimo įstaigoje. Nuolat darbas. Mechaniškai nusiteikusių. 46 valandos į savaitę. $39.20 į savaitę. NASH UNDERWOOD, INC., 3730 W. 38th Street.

VAIKINŲ 17 METŲ AMŽIAUS dirbtuvės darbui, patyrimas nebutinas. Nuolat darbas.
NASH UNDERWOOD, INC.,
3730 W. 38th Street.

VYRŲ, SKALBYKLOS DARBAS. Patyrimas nebutinas. Nereikalaujam pilietybės popierių 60c. į valandą.
LEXINGTON LAUNDRY,
1214 E. 61st Street.

3-JŲ AUTO MECHANIKŲ
Geistina su patyrimu prie trokų.
DIAMOND T BRANCH
320 So. Sangamon.

VYRŲ DĖL SHIPPING department, maisto gaminimo įstaigoje. Nuolat darbas, gera mokestis. NASH UNDERWOOD, INC., 3730 W. 38th Street.

HELP WANTED-MALE-FEMALE
Darbininkų-Darbininkių Reikia

VISOKIAM DARBUI OPERATORKŲ, vyriški kautai. Pamušalas, rankovės. Reikia visokiam prosinimui darbininkų, visokių kriaučių. 209 So. State St. Room 1316.

KRAŠTŲ BEISTERIŲ, VYRIŠKI kautai. Siulių nuprosintojų, vyriški kautai. Gera mokestis. Nuolat darbas. 422 So. Dearborn St. Room 767

MĖSOS PROCESUOTOJŲ VYRŲ IR MOTERŲ
Darbas Karinėje Industrijoje. Pavaduokite savo sunus, kurie tarnauja Kariuomenėje. Atlikite savo dalį, kad laimėti karą.
Mes jus išmokinsime.
- DARBININKŲ
- KNIFE MEN
- SEALERS
- CLERKS (raštinėj)
- Dienų ir naktų darbas.

ATSINEŠKIT ŠĮ SKELBIMĄ.
4200 S. Marshfield Ave.
(1 blokas į vakarus nuo Ashland)

PERSONAL
Asmenų Ieško

TO WHOM IT MAY CONCERN:
Mr. Dimitri (Dick) Bogachoff please notify me the whereabouts of your son VICTOR. This is urgent. Write to C. E. LINDSTROM, 5547 N. Clark St., Chicago, Ill. or phone: LONGBEACH 6258 after 5 P. M.

BUSINESS CHANCES
Biznio Progos

DELICATESSEN MAISTO krauvė parduoda 180 kvortų pieno į diena. Aukso kasyklos kam nors.
CHARLES G. VOELKER,
459 East 71st St.

FARMS FOR SALE
Ukiai Pardavimui

RED RIVER VALLEY FARMU bargenai. HOMME INVESTMENT CO. Grafton, N. D.

COAL—WOOD—OIL
Anglys—Malkos Aliejus

VISI KALBA APIE "REINER'S Olga Smokeless, Dustless Pocahontas Coal." Tai yra švariausios, karščiausios, su daug lump, labai mažai pelenų. Ir dėl geriausių Stoker Anglių telefonuokit GROvehill 1000,
J. J. Bagdonas, atstovas
REINER COAL COMPANY.