The First and Greatest Lithuanian Daily in America
NAUJIENOS
THE LITHUANIAN DAILY NEWS
PUBLISHED BY THE LITHUANIAN NEWS PUB. CO., INC.
1739 South Halsted Street, Chicago, Illinois
Phone CANal 8500
Pirmas ir Didžiausias Lietuvių Dienraštis Amerikoje

NAUJIENOS
THE LITHUANIAN DAILY NEWS
Entered as second-class matter March 7, 1914 at the Post Office at Chicago, Ill., under the Act of March 3, 1879

The First and Greatest Lithuanian Daily in America
NAUJIENOS
THE LITHUANIAN DAILY NEWS
PUBLISHED BY THE LITHUANIAN NEWS PUB. CO., INC.
1739 South Halsted Street, Chicago, Illinois
Phone CANal 8500
Pirmas ir Didžiausias Lietuvių Dienraštis Amerikoje

VOL XXX | Kaina 3c | Chicago, Ill., Trečiadienis, Kovo-March 17 d., 1943 | No. 64

TUNISIJOJ SUNAIKINO 22 NACIŲ LĖKTUVUS

ŠIAURĖS FRONTE BRITAI ATĖMĖ IŠ VOKIEČIŲ STRATEGINES AUKŠTUMAS

Sąjungininkų aviacija bombarduoja italų uostus ir "ašies" transporto laivus

SĄJ. ŠTABAS, Š. AFRIKOJ, kov. 16 d. — Pirmoji britų armija šiaurės Tunisijoj, Sejenane fronto ruože, atėmė iš vokiečių didelės strateginės reikšmės aukštumas, šiandien paskelbė sąjungininkų štabas. Vokiečių pasipriešinimas buvo silpnas, vietomis jo visai nebuvo.

Gafsa fronte sąjungininkų kariuomenė išvaikė stiprius "ašies" žvalgybos dalinius. Šiame fronto ruože įvyko artilerijos, kulkosvaidžių ir tankų susirėmimų. Vokiečiai žvalgybon pasiuntė kelis šarvuočius.

Sąjungininkų štabas skelbia, kad įvyko keli susirėmimai padangėse. Kova dėl vyravimo Tunisijos padangėse eina visu smarkumu.

Amerikos aviacija smarkiai bombardavo vokiečių aerodromą Mezzouna srity. Šis aerodromas randasi 62 mylių atstumoje nuo pačios Gafsa. Du kartu sąjungininkų bombanešiai išvertė didelius bombų kiekius į Mezzouną.

Tvirtinama, kad sąjungininkams pavykę sunaikinti 22 vokiečių lėktuvus, kurie buvo išlygiuoti aerodrome. Keturi nacių lėktuvai buvo numušti. Jie pakilo ginti aerodromo nuo sąjungininkų aviacijos.

Amerikos ir britų lakunai be pertraukos bombarduoja Sicilijos ir pietų Italijos uostus. Nukentėjo "ašies" transporto laivai, kurie bandė atvežti maisto ir karo medžiagos Tunisijoj esančiai kariuomenei.

Gen. Montgomery vadovaujama kariuomenė ruošiasi pulti vokiečius Mareth linijos fronte. Britams pavyko išvyti nacius iš kelių pietinės Mareth linijos vietų.

Tvirtinama, kad sąjungininkai ruošiasi pulti vokiečius visuose Tunisijos frontuose. Pirmoji britų armija puls šiaurėje, 8-oji pietuose, o amerikiečiai su prancuzais puls nacius centralinėje Tunisijoj. Manoma, jog sunkiausia bus išmušti nacius Mareth fortifikacijų linijoj. Laukiama, kol gen. Montgomery sutrauks pakankamai jėgų, kurios palauš vokiečių pasipriešinimą.

VIAZMOS FRONTE RUSAI ATĖMĖ IŠ NACIŲ MILIATINSKY ZAVOD STOTĮ

Vokiečiai sakosi atmušę rusus prie Ilmen ežero, apsupę divizijas prie Charkovo

MASKVA, Rusija, kov. 16 d. — Sovietų kariuomenė, sumušusi vokiečius Viazmos fronte, veržiasi prie Smolensko keturiomis kryptimis, šiandien paskelbė sovietų štabas.

Šiaurėje rusai paėmė Cholm-Žirkovsky ir veržiasi prie Smolensko.

Į pietus nuo Viazmos rusai paėmė vadinamą Miliatinsky Zavod stotį, kuri randasi ant Viazmos-Briansko geležinkelio linijos. Kovos eina Staraja Rusa fronte.

Charkovo fronte naciai laimi

BERLYNAS, Vokietija, kov. 16 d. — Charkovą užėmę vokiečių kariuomenės daliniai pasistumė į rytus visame fronte, šiandien paskelbė vokiečių štabas.

Į pietus nuo Charkovo vokiečių kariuomenei pavyko apsupti kelias sovietų divizijas, sako naciai.

Rusai smarkiai puolė Ilmen ežero fronte, bet jų atakos buvo atmuštos. Šios dienos kovų metu rusai prarado 56 lėktuvus, tvirtina vokiečių štabas.

Angliją puolė 20 nacių lėktuvų

LONDONAS, kov. 16 d. — 20 vokiečių lėktuvų, keršydami už britų bombardavimus, bandė bombarduoti Humber upės srity gyvenančius britus.

Britams pavyko numušti penkis vokiečių lėktuvus.

Tiktai 10 vokiečių lėktuvų pajėgė pasiekti Anglijos pakraščius ir išmesti bombų. Britų lėktuvai nacius pasitiko dar krantų nepasiekus.

Franko šaudys už gandų skleidimą

MADRIDAS, Ispanija, kov. 16 d. — Ispanijos diktatorius Franko šiandien pasirašė naujus dekretus, kurie leidžia bausti mirtimi už gandų skleidimą.

Mirties bausmė bus taikoma už ginklų laikymą be leidimo, už streikų kėlimą, už bet kokį pasikėsinimą politiniais sumetimais.

Naujai pasirašytas dekretas skaitomas vienu griežčiausiu dekretu nuo civilinio karo pabaigos.

De Gaulle komitetas posėdžiauja

LONDONAS, kov. 16 d. — Gen. Charles de Gaulle šiandien sukvietė kovojančių prancuzų vykdomą komitetą posėdžiui.

Tvirtinama, jog bus svarstomas gen. Giraud pasiulymas sujungti visas prancuzų jėgas kovai prieš "ašies" valstybes.

Gen. de Gaulle šalininkai nesutinka su gen. Giraud dėl dabartinės Prancuzijos vidaus padėties.

J. V.—Britų Užsienio Ministeriai

NAUJIENŲ-ACME Telephoto

Washingtone Britų ambasadorius lordas Halifax (po kairei), Anthony Eden (viduryje) ir Jungtinių Valstijų sekretorius Hull, kurie susirinko pirmai konferencijai.

ESSENE IR DIUSELDORFE VOKIEČIŲ VALDŽIA PASKELBĖ KARO STOVĮ

Išmestos britų bombos sukėlė didžiausią paniką, išardė didmiesčių gyvenimą

ŠTOCKHOLMAS, Švedija, kov. 16 d. — Britų išmestos bombos Essene ir Diuseldorfe sukėlė paniką, choasą ir didžiausią netvarką, rodo iš Vokietijos atėję laikraščiai.

Vokiečių valdžia buvo priversta paskelbti karo stovį bombarduotuose miestuose, kad galėtų atstatyti tvarką.

Grasina mirties bausme visiems, kurie drįs imti svetimą nuosavybę, grobs maistą, nusižengs valdžios patvarkymams.

Kariuomenė maitina vietos gyventojus

ŠTOCKHOLMAS, Švedija, kov. 16 dd. — Iš laikraščių matyti, kad vokiečių kariuomenė kasdien privalėjo išduoti 15,000 litrų sriubos išalkusiems bombarduotų miestų gyventojams.

Vokiečiai pripažįsta, kad svarbiausios pramonės dirbtuvės išgriautos, gyventojai pasiliko be pastogės.

Vokiečių traukiniai kasdien gabena po 15,000 gyventojų iš bombarduotų miestų. Praeitą šeštadienį britų aviacija vėl atlankė Esseną.

Naciai malšina sukilusius prancuzus

ŽENEVA, Šveicarija, kov. 16 d. — Vokiečių kariuomenė, policija ir ginkluoti Lavalio legijonai bando nuginkluoti 5,000 prancuzų, kurie įsistiprino Arve ir Drance slėniuose.

Šveicarijoj girdėtis kulkosvaidžių ir rankinių granatų balsai.

Atvykę nacių buriai užverčia kelius, stiprina barikadas, rengiasi pastoti kelią sukilėliams. Prancuzai kreipiasi į vietos gyventojus maisto.

ORAS

Šaltas, vėjuotas.

Saulė teka — 6:59; leidžiasi — 6:59.

Japonų aviacija puolė Darwiną

SĄJ. ŠTABAS AUSTRALIJOJ, kov. 16 d. — 49 japonų lėktuvai bombardavo Darwiną ir jo apylinkes, šiandien paskelbė sąjungininkų štabas.

Tai buvo vienas skaudžiausių užpuolimų ant šio miesto. Sąjungininkams pavyko numušti du japonų bombanešius ir 12 naikintuvų.

Sužeisti penki priešo lėktuvai. Manoma, kad jie nepasieks japonų bazių Amboina srityje.

Vokiečiai seka turkų politiką

LONDONAS, kov. 16 d. — Iš patikimų šaltinių patirta, kad vokiečiai labai atydžiai seka turkų valdžios veiksmus.

Vokiečiai mano, kad turkai stos karan sąjungininkų pusėj. Britų maršalo Sholto Douglas kelionė Turkijon vokiečiams labai nepatinka.

Bulgarijoj esą nacių karininkai gavo įsakymą palaikyti ryšius su štabu.

— 8-oji britų armija neteko 13,600 kareivių Lybijos kovų metu. Vokiečiai neteko 30,000, paskelbė britų karo ministeris.

W. Churchill britų parlamente

LONDONAS, kovo 16 d. — Pasveikęs britų premjeras Churchill šiandien atvyko britų parlamentan ir atsakinėjo į atstovų klausimus.

Parlamento atstovai džiaugsmingai sveikino britų premjerą, kuris sirgo plaučių uždegimu.

Dabar Churchill gerai jaučiasi. Parlamente Churchill tarėsi su Clement Attlee.

— Karo jurininkystės komisija, pasitarusi su gydytojais, tvirtina, kad darbininkai lydintojai netampa bevaisiais. Laivų dirbtuvėse buvo pasklidęs šis gandas.

Vėliausios Naujienos

— Amerikos narlaivis nuskandino keturis japonų laivus. Žuvo vienas priešo narlaivis ir kareivių transporto laivas. Be to, sužeisti 3 priešo laivai.

— Biely fronte rusai atėmė iš vokiečių 32 kaimus. Sovietų kariuomenė artėja prie Jarcevo, rusams lieka 60 mylių iki Smolensko.

— Gen. Cartier vadovaujami prancuzai atsisakė priimti vokiečių ultimatumą. Italai, vokiečiai ir Lavalio armija puola sniego kalnuose įsistiprinusius prancuzus.

— Senatorius Connally paskelbė, kad nė prezidentas Rooseveltas, nė užsienio departamentas nepatvirtino senatoriaus Ball paruošto įstatymo projekto apie pokarinę tarptautinę policiją.

— Tvirtinama, kad kovojančių prancuzų gen. Catroux bus paskirtas gen. Giraud pavaduotoju.

— Viceprezidentas Wallace vakar orlaiviu išskrido į pietų Amerikos valstybes.

— Britų ministeris Eden šiandien aplankys sovietų ambasadą ir tarsis su Litvinovu dėl glaudesnio bendradarbiavimo.

SENATAN ĮNEŠTAS ĮSTATYMAS DĖL POKARINĖS PASAULIO SANTVARKOS

Siulo sudaryti tarptautinę policiją, kuri užgniaužtų naujo karo pasireiškimus

WASHINGTON, D. C., kov. 16 d. — Republikonų senatorius Ball šiandien pasiulė senatui priimti įstatymo projektą, kuris sudarytų tarptautinę policiją busimiems pasaulio karams išvengti. Senatorius yra įsitikinęs, jog didelė Amerikos gyventojų dauguma rems pastangas išnaikinti bet kokius naujo karo pasireiškimus.

Šį pasiulymą remia senatoriai Hatch, Hill, Burton ir kiti. Tvirtinama, kad šie senatoriai atstovauja stiprias demokratų ir republikonų grupes senate. Senatoriai senai svarstė tarptautinius santykius ir visi priėjo šio nutarimo.

Izoliacionistų senatorius Wheeler pareiškė, kad jis dėsiąs visas pastangas kovai prieš panašų įstatymo projektą. Prieš pasisakė ir republikonų senatorius Taft. Šis tvirtina, jog įstatymo projektas sukels labai daug karčių ginčų.

Senatorius Ball tvirtina, kad buvusi Tautų Sąjunga nedavė lauktų vaisių, nes J.A.Valstybės, viena stipriausių pasaulio valstybių, nenešė atsakomybės dėl Tautų Sąjungos nutarimų.

Šiam įstatymui priimti senatas privalo surinkti du trečdaliu savo balsų.

Jeigu Ball įstatymas butų priimtas, tai jis turėtų labai didelės reikšmės Amerikos tarptautinei politikai.

ŠIOS DIENOS KARO VEIKSMAI

TUNISIJOJ: Britų kariuomenė atėmė iš vokiečių kelias aukštumas Tunisijos šiaurėje. Bombarduoja pietų Italijos uostus ir "ašies" laivus Viduržemių juroj.

RUSIJOJ: Sovietų kariuomenė užėmė kelis miestelius Smolensko fronte. Vokiečiai veržiasi į rytus Charkovo fronte. Staraja Rusa ir Ilmen ežero fronte eina kovos.

ANGLIJOJ: 20 vokiečių lėktuvų bandė bombarduoti pietų Anglijos kaimus.

AUSTRALIJOJ: 49 japonų lėktuvai bombardavo Darwiną. Priešas padarė didelių nuostolių. Numušti du japonų bombanešiai ir 12 naikintuvų. Sąjungininkų aviacija bombardavo japonų bazes Amboina srityje.

BURMOJ: Japonų kariuomenė labai atkakliai puola britų pozicijas Rathedaung srityje. Britai atmušė japonų atakas.

Giraud atstatė Vichy pareigunus

ALŽIRAS, Afrika, kovo 16 d. — Gen. Giraud šiandien priėmė gen. Bergeret atsistatydinimo pareiškimą.

Prancuzų imperijos taryboj gen. Bergeret buvo gen. Giraud pavaduotoju. Taip pat atstatytas ir Jean Ribaud, politinis patarėjas.

Atstatyti asmenys buvo Vichy valdžios atstovai, prieš juos buvo keliami protesto balsai.

Susitarta dėl narlaivių kovos

WASHINGTON, D. C., kovo 16 d. — Amerikos, britų ir Kanados laivynų vadovybės susitarė dėl bendros kovos prieš "ašies" narlaivius.

Aptarta daugelis svarbių klausimų, kurie padės naikinti Atlantike plaukiojančius nacių narlaivius.

Washingtone sąjungininkų laivynų pasitarimams vadovavo adm. King.

— 15 belgų užpuolė Leerbeek geležeinkelio stoties sandėlius (ONA).

Mickey Rooney netinka kariuomenei

HOLLYWOOD, Cal., kov. 16 d. — Naujokams šaukti Komisijos gydytojai, apžiurėję pagarsėjusio kino artisto Mickey Rooney sveikatą, surado, kad jis netinka kariuomenei.

Pulkininkas Agard Bailey pareiškė, jog Mickey Rooney paskirtas į 4F klasę.

Iki šiam metui oficialiai nepaskelbta kodėl Rooney netinka, bet pasakojama, kad jo širdis nesveika. Pats M. Rooney nepatenkintas šiuo gydytojų nutarimu.

AFL pataria kelti žemas algas

WASHINGTON, D. C., kov. 16 d. — AFL unijos karo komisijos nariai šiandien pasiulė nesilaikyti vadinamos "mažojo plieno" formulės, kuri leidžia kelti algas tiktai 15%.

Atstovai Meany ir Woll pataria nekreipti dėmesio į formulę, bet pakelti algas pagal pakilusį gyvenimo lygį.

Žemas algas gaunantieji privalo gauti daugiau, kad galėtų įsigyti pabrangusio maisto.

— Britų valdžia nutarė atleisti nuo karo prievolės laukų darbininkus.

Naujienų Raštinės VALANDOS
★
kasdien nuo 8 val. ryto iki 8 val. vakaro.
★
ŠEŠTADIENIAIS
tiktai iki 4 val. popiet.
★
SEKMADIENIAIS
bus uždaryta.
★
Apgarsinimus telefonu
CANAL 8500
galit priduoti sekmadieniais nuo 4 iki 6:30 popiet.
"NAUJIENŲ" ADM.

TRAUKINIAI SUSIDAUŽĖ ARTI KENOSHA, WIS.

86 PASAŽIERIAI SUŽEISTI. KAI KURIE JŲ SUŽEISTI SUNKIAI

4:32 valandą pirmadienį popiet lijo taip Chicagoje, taip Kenosha, Wis., apylinkėje. Be to buvo migla.

North Shore ir Milwaukee geležinkelio lokalinis traukinys važiavo iš North Chicago į Kenosha. Netoli nuo Kenoshos, ties Tobin vieškeliu, kas ten traukiny sugedo. Jis sustojo. Tuo tarpu iš užpakalio atvažiavo kitas tos pačios kompanijos traukinys, kuris paleido Chicagą 3 valandą popiet.

Pastarasis traukinys smogė į lokalinį. Lokalinis traukinys gabeno aštuonis pasažierius, Chicago gi traukinys gabeno 100 pasažierių, ir iš viso to kiekio 86 buvo sužeisti. Taigi sužeistų buvo apie 80 nuošimčių važiavusių.

Pirmojo traukinio paskutinis vagonas tapo visai sudaužytas ir sujauktas. Nemažai nukentėjo antrojo traukinio pirmas vagonas.

Daug buvo sužeistų sunkiai. Iš karto pranešta, kad du asmens žuvo nelaimėje. Gal but, kad vėliau mirs ir daugiau.

Kai lokalinis traukinys sustojo kely, tai jo konduktorius pabėgo atgal tikslu įspėti atvažiuojantį iš Chicagos traukinį. Bet migla buvo gan tiršta ir antrojo traukinio inžinierius pervėlai tapo įspėtas, todėl jis nebestengė išvengti nelaimės.

Pirmame sužeistųjų sąraše lietuviškų pavardžių nesimatyti. Bet važiavusių ir nukentėjusių sąrašas iš karto buvo nepilnas.

PAŠOVĖ IŠGARSĖJUSĮ PROHIBICIJOS LAIKAIS BUTLEGERĮ

Prohibicijos laikais buvo išgarsėjęs "Spike" O'Donnell. Ne taip garsus, kaip Capone, jis buvo. Vis gi, pavyzdžiui, Town of Lake apylinkėje bet kuris jaunas vyras žinojo jo vardą.

Prohibicijos laikai šiandien atrodo toli nudardėję į praeitį. Užmirštas ir "Spike" O'Donnell vardas. Bet matyti, ne visi užmiršo jį.

Praėjusį pirmadienį O'Donnell ėjo šaligatviu namo. Jis gyvena adresu 8234 So. Loomis blvd. 83-čioj gatvėj, arti O'Donnellio namų, laukė jo tulas vyras. Jis pašovė O'Donnellį į nugarą. Vyras mėgino paleisti dar porą kulkų į O'Donnellį, bet revolveris užsikirto.

Užpuolikas nubėgo į aleją, kur jo laukė automobilis ir mašinos vairuotojas, įšoko į mašiną ir pabėgo.

Ligoninėje O'Donnell paaiškino policijai, kad jis neturėjo ginklo su savim. Paklaustas, kuo jis užsiima, O'Donnell atsakė: Nesvarbu.

Ligoninėje iš jo kalbos dar paaiškėjo, kad jis mano, jogei užpuolikas buvo pasamdytas.

Prohibicijos laikais O'Donnell dominavo vadinamą South Sidės sritį. Čia parupindavo spikyzėms alų ir mėnšainą. Prohibicijos laikais kartkartėmis yra buvę pasikėsinimų prieš jo gyvybę. Atrodo, kad ir dabar kai kurie asmens jo neužmiršta.

DU LIETUVIAI AREŠTUOTI

KALTINAMI SĄMOKSLU GABENTI AUKSĄ PRIEŠAMS

Federal Bureau of Investigation atstovas Chicagoje, Spencer J. Drayton, antradienį paskelbė, kad tapo išardytas sąmokslas Chicagoje. Sąmokslas buvo gaudyti šioj šaly auksinius pinigus ir aukso šmotus ir gabenti šį auksą į priešų šalis — reiškia, Hitleriui.

Areštuoti yra trys vyrai. Vieno areštuotųjų pavardė Elbridge Gerry Bates. Jis yra 42 metų ir gyveno 571 Hill ave., Glen Ellyn miestely. Turėjo ofisus Chicagoj adresu 549 West Randolph St. Sakėsi reprezentuojąs St. Louis elektrinių įrengimų firmą.

Kitas areštuotas vyras yra Kurt Erich Schimkus, 37 m., gyvenąs adresu 14129 Southwest gatvėje, Blue Island miestely. Pavardė atrodo lietuviška, bet gimęs jis Vokietijoje. Praeity tarnavo Utah Radio Products kompanijai.

Trečiojo pavardė yra Frank S. Smith. Kitaip dar jis vadinosi Sirosouch. Jis gimęs Lietuvoje, o Chicagoj gyveno adresu 2257 Clybourn ave. Jis yra 51 metų senumo ir kartu su sunum operavo Perfection Furniture Co.

Smith namuose valdžios agentai sako užtikę 500 kenų maisto. Be to, čia agentai radę 50 svarų sviesto.

Nugabenti pas komisionierių Edwin K. Walkerį visi trys suimtieji pareiškė, kad jie yra nekalti. Komisionierius tačiau pareikalavo, kad jie užsistatytų bondsus po $5,000 kiekvienas.

Jungtinių Valstijų prokuroras padėjėjas Maurice Walsh aiškino, jogei suimtųjų vyrų tranzakcijos buvusios kur kas didesnės, negu paskirti jiems bondsai.

94 Nauji Policininkai Paskirti Pareigoms

94 nauji policininkai pabaigė prisiruošimą (treniravimą) savo pareigoms. Jie tapo paskirti į 39 policijos distriktus pagal policijos komisionieriaus Allmano įsakymą.

DIDELĖ KRAUTUVĖ

Rakandų, Radio ir Jewelry

Viskas po vienu stogu

Jos.F.Budrik

INCORPORATED

3241 So. Halsted Street

TEL. CALUMET 7237

BUDRIKO RADIO PROGRAMAI: WCFL, 1000 kil. nedėlios vak. 9 val. WHFC, 1450 k. ketvergais 7 v. vak

Susilaukė Lietuvio Profesionalo West Frankforte, Ill.

Dr. Povilas Norbutas (Paul Norbet)

Vasario 26 d. šių metų gavo daktaro diplomą jaunas West Frankforto lietuvis, Dr. Povilas Norbutas (Norbet).

Jis išėjo pradinę ir aukštąją mokyklą West Frankforte. Pre-medicininį kursą ėmė Loyola Universitete Chicagoje. Čia mokėsi trejus metus. Paskutinius, ketvirtus metus lankė St. Louis Universitetą ir baigęs jį gavo Bachelor of Science laipsnį.

Po to Povilas Norbutas įstojo į St. Louis Universiteto medicinos mokyklą ir joje, užbaigęs ketverių metų kursą, gavo daktaro laipsnį.

Besimokindamas St. Louise, Dr. Norbutas dirbo St. Mary's ligoninėje, East St. Louise, Ill. Tai buvo vadinamas externship darbas.

Kovo 11 dieną jaunas daktaras įstojo į St. Louis Hospital kaipo internas. Čia išbus vienerius metus.

Dr. Povilas Norbutas yra vienas pp. Frank ir Della Norbutų sunus. Neturi nė seserų. Pp. Norbutai, daktaro tėvai, yra seni West Frankforto biznieriai, operuoją groserių krautuvės biznį čia daugiau nei 20 metų. Vietos ir apylinkės lietuviams jie plačiai žinomi.

Chicagoje gyvena jaunojo daktaro dėdė George Norbut, 744 West 35th street. Jis yra savininkas to naujo, gražaus namo Bridgeporte, kuris randasi pažymėtu čia adresu. Pusbrolis Andrius Norbutas yra žinomas Chicagoje akordionistas. Dr. Norbet taipgi turi Chicagoję daug kitų giminių, dėdžių ir tetų.

Dr. Norbet praeity turėjo palinkimų į muziką. Aukštojoj mokykloje budamas priklausė orkestrui ir mąstė pasirinkti muzikalinę karjerą. Vėliau betgi pasuko į daktaro profesiją.

Gyvendamas Chicagoje ir lankydamas Loyola Universitetą, jis priklausė Pirmyn chorui trejus metus.

Šiandien Dr. Norbet yra 24 metų amžiaus. Tuo tarpu universitetuose praleido aštuonerius metus. Tai reiškia, kad aukštąją mokyklą jis baigė budamas visai jaunas. Ir iš to galima daryti išvadą, kad mokintis jam buvo nesunku. Linkėjimas jaunam daktarui yra, kad ir visas jo gyvenimas klotųsi sklandžiai. —*V. P.*

ENGLISH COLUMN

Dr. Paul F. Norbet

On Feb. 20, Paul F. Norbet graduated from St. Louis University School of Medicine. He is the son of Mr. and Mrs. Frank Norbet who have been in grocery business in West Frankfort, Illinois, for over 20 years.

Dr. Norbet was educated in the West Frankfort Schools and was prominent as a violinist while attending high school. He spent 3 years at pre-medical training at Loyola University in Chicago. The last year was spent at So. Louis University which on completion gave him a Bachelor of Science degree. After attending St. Louis University School of Medicine 4 years, he was a member at the first war class to be graduated from that school during the present crisis. During his senior year, he performed extern work at St. Mary's Hospital in East St. Louis, Illinois.

Dr. Norbet will spend his internship at St. Louis City Hospital beginning March 11. While attending Loyola Univ. in Chicago, he was a member of "Pirmyn Chorus" for 3 years.

Jurininkas Albinas Smolelis Apleido Chicagą

Ensign Albin Smolelis

Penktadienį, kovo 12 dieną, Ensign Albinas Smolelis apleido Chicagą ir išvyko į jam paskirtą vietą. Jis yra malonaus budo jaunuolis. Kalba gražiai lietuviškai, dailus augalotas vyras, užbaigęs aukštą mokslą.

Dabar, atsisveikinęs su savo motina, giminėmis ir pažįstamais išvyko tarnauti Dėdei Samui.

Albinas Smolelis, dar jaunutis budamas, neteko tėvo, bet budamas rupestingos ir kulturingos motinos priežiuroje, augo geroje globoje. Motina gi, turėdama tik vieną sunų, rupinosi, kad jos sunus butų pastatytas ant plataus kelio. Jos troškimas išsipildė.

Albinas gerai mokinosi. Užbaigęs kursą Chicagos Universitete, jis įstojo į Indianapolis Universitetą ir ten su gerais pasižymėjimais baigė mokslą kaipo kemikas.

Dabar tačiau, karui tęsiantis, jis turėjo eiti Dėdei Samui tarnauti. Ir štai užbaigęs karo mokyklą, turėdamas karininko (oficieriaus) rangą, jis išvyko į paskirtą jam vietą.

Kadangi Ensign Smolelis ir karo mokyklą užbaigė su aukštais pažymėjimais, tai tenka tikėtis, kad neužilgo jis tarnyboje pasieks augštesnį rangą.

Nors motinai buvo ir graudu skirtis su mylimu sunumi, bet ką galėjo ji daryti esant tokiam laikui. Reikia tačiau tikėtis, kad bus motinai suraminimas, kai Albinas Smolelis pasieks aukštos pagarbos, kuri suteiks smagumo ne tik jai, bet ir visiems lietuviams.

— X. Š.

48 Punktai Ir Balandžio Mėnesį

Racionuojamoms kenuotoms ir procesuotoms reikmenėms pirkti kovo mėnesį skiriami 48 punktai kiekvienam asmeniui. Kainų Administracijos Ofisas praėjusį pirmadienį paskelbė, kad 48 punktai šioms reikmenėms pirkti pasiliks ir balandžio mėnesį. Bent kol kas atrodo, kad ištekliai šių reikmenių dar nepadaugėjo.

Mėlynosios stempos racionavimo knygelėje No. 2 bus geros nuo kovo 25 dienos iki balandžio 30 d. Tai tos stempos bus geros, kurios yra pažymėtos raidėmis D, E ir F.

Streikas Sulaikė Gamybą Fordo Įmonėje

DETROIT, Mich. — Fordo Motorų Kompanijos įmonėje, Rouge miestely, antradienį kilo streikas. Keletas tukstančių darbininkų metė darbą.

Darbininkų su kompanija ginčas kilo dėl to, kad iš darbo buvo pašalinti septyni unijistai, sako kompanijos atstovai. O šie darbininkai buvo šapos komiteto nariai, reiškia, darbininkų reprezentuotojai.

Kompanijos atstovai aiškina, buk tie nubaustieji darbininkai dalyvavę muštynėse su kompanijos samdomais sargais. Bet tai yra tik kompanijos paaiškinimas. Darbininkų paaiškinimas tur but yra kitoks ir veikiausia teisingesnis.

2,500,000 Moterų Galės Gauti Darbą

Numatoma, kad 2,500,000 moterų bus pasamdyta pramonėje ir bizniuose 1943 metais. Šios moters bus pasamdytos greta tų, kurios jau dabar dirba įmonėse, bizniuose ir profesijose.

Chicagietis Karys Pasigendamų Tarpe

Karo Departamentas pirmadienį išleido pranešimą, kad mušiuose pasigendama 172 vyrų. Sąraše yra vienas chicagietis, kareivis Stanley J. Gorlewski, 2031 McLean avenue. Pasigendama penkių kitų vyrų iš Illinois valstijos už Chicagos ribų...

ADVOKATAI

K. P. GUGIS
ADVOKATAS
Miesto ofisas
127 N. DEARBORN STREET
Kambarys 1431—1434.
Telefonas CENTRAL 4411-2
Namų ofisas:
3323 SO. HALSTED STREET
Valandos vakarais nuo 6 iki 8:30
Telefonas YARDS 0818
Ketvirtadieniais ir Sekmadieniais—pagal sutartį.

A. A. SLAKIS
ADVOKATAS
7 So. Dearborn St.
Room 1230
Ofiso Tel. CENTRAL 1824
Valandos: 9 ryto iki 4 popiet.
Pirm. ir Ketv. iki 8 val. vakaro.
Namų Tel. ABEerdeen 4774.

Rezidencija REPublic 5047
Nedėliomis Susitarus.
CHARLES P. KAL
ADVOKATAS
Kasdien val.—10 iki 8
Treč. ir Penkt. 10 iki 6.
6322 SO. WESTERN AVE.
Telefonas PROspect 1012-0721

AKIŲ SPECIALISTAI

DR. VAITUSH, OPT.
LIETUVIS

Mano 20 metų praktikavimas jusų garantavimas.
Optometrically Akių Specialistas
Palengvina akių įtempimą, kuris esti priežastimi galvos skaudėjimo, svaigimo, arba aptemimo, nervuotumo, skaudamą akių karštį, atitaiso trumparegystę ir toliregystę. Prirengia teisingai akinius. Visuose atsitikimuose egzaminavimas daromas su elektra, parodančia mažiausias klaidas. Speciali atida atkreipiama į mokyklos vaikus.
Atitaisome akių color blind.
VALANDOS: nuo 10 ryto iki 8 v. vak. Seredomis nuo pietų, o Nedėlioj pagal sutartį.
Daugely atsitikimų akys atitaisomos be akinių. Kainos pigiau kaip pirma.
4712 South Ashland Av.
Phone YARDS 1373

Dr. G. SERNER
LIETUVIS AKIŲ GYDYTOJAS
25 metų patyrimas

Tel. Yards 1829
Pritaiko Akinius.
Kreivas Akis Ištaiso.
Ofisas ir Akinių Dirbtuvė
3401 SO. HALSTED ST.
kampas 34th St.
Valandos nuo 10 iki 4, nuo 6 iki 8
Nedėlioj pagal sutartį.

DR. KARL NURKAT
(NURKAITIS)

Pritaiko atsakomingai akinius už prieinamą kainą ir ant lengvų išmokėjimų.
3241 S. Halsted Street
PHONE CALUMET 4591
RAKANDŲ KRAUTUVĖ

KITATAUČIAI

DR. HERZMAN
IŠ RUSIJOS
Gerai lietuviams žinomas per 39 metus kaipo patyręs gydytojas chirurgas ir aukušeris.
Gydo staigias ir chroniškas ligas vyrų ir moterų ir vaikų pagal naujausius metodus. X-Ray ir kitokius elektros prietaisus.
Ofisas ir Laboratorija
1031 W. 18th St. netoli Morgan St.
Valandos nuo 10—12 pietų ir nuo 6 iki 7:30 val. vak. kiekvieną dieną, išskiriant šeštadienio vakaro ir nedėliomis.
Tel. CANAL 3110.
Rezidencijos telefonas:
Superior 9454 ar CENTRAL 7464

Dr. Charles Segal
OFISAS:
4729 So. Ashland Ave.
— 2-ros lubos —
CHICAGO, ILLINOIS
Ofiso Valandos:
Nuo 10—12 val. ryto, nuo 2 iki 4 val. popiet ir nuo 7 iki 8:30 val. vakaro. Nedėliomis nuo 10 iki 12 valandai dieną.
Phone MIDWAY 2880

LIETUVIAI
GYDYTOJAI IR DENTISTAI
Amerikos Lietuvių Daktarų Draugijos Nariai

Phone CANAL 6122
Dr. S. BIEŽIS
GYDYTOJAS IR CHIRURGAS
2201 West 22nd Street
Valandos nuo 1—3 ir 7—8
Seredomis ir Nedėl. pagal sutartį.
Rez. 3241 W. 66th Place
Phone REPublic 7868

Ofiso Tel. VIRGINIA 0036
Aezidencijos telefonas
BEVERLY 8244
DR. T. DUNDULIS
GYDYTOJAS IR CHIRURGAS
4157 ARCHER AVENUE
Ofiso valandos:
nuo 1—3 ir nuo 6—8:30 val. vakaro
Trečiadieniais pagal sutartį.

Dr. F. Pulsucki Le Van
DR. GRACE ILIFF
GYDYTOJAS IR CHIRURGAS
Valandos kasdien 2—4 ir 7—9 vak.
Ketvirtadieniais tik pagal sutartį
1957 W. Garfield Blvd.
Cor. Damen - HEMLOCK 6699

A. Montvid, M. D.
West Town State Bank Bldg.
2400 WEST MADISON STREET
Val.: 1 iki 3 popiet, 6 iki 8 vak.
Telefonas SEELEY 7330
Namų telefonas BRUNSWICK 0597

DR. S. NAIKELIS
GYDYTOJAS IR CHIRURGAS
Ofisas ir Rezidencija
3417 So. Halsted St.
Tel. LAFAYETTE 7020
Val. 2—4 popiet, 7—8:30 vak.
Sekmadienį pagal sutartį.

Telefonas YARDS 3146
DR. V. A. ŠIMKUS
GYDYTOJAS IR CHIRURGAS IR AKINIUS PRITAIKO
744 W. 35th Street
Valandos: 11—12; 2—4 ir 6:30—8:30
Pirmadieniais tik nuo 2—4
Šventadieniais: 11—12.

DR. STRIKOL'IS
Gydytojas ir Chirurgas
Ofisas 4645 SO. ASHLAND AVE.
Ofiso val.: nuo 2 iki 4 ir nuo 6 iki 8 val. Nedėlioj pagal susitarimą.
Ofiso tel. YARDS 4787
Namų tel. PROSPECT 1930

DR. C. Z. VEZEL'IS
DENTISTAS
4645 So. Ashland Ave.
arti 47th Street
Telefonas YARDS 2246
Valandos: nuo 9 iki 8 vakaro
Seredoj pagal sutartį.

DR. BRUNO J. ZUBRICK'AS
GYDYTOJAS IR CHIRURGAS
NAUJOJE VIETOJE
2403 West 63rd St.
VALANDOS: 2—4 popiet ir 7—9 vakaro, trečiadieniais ir sekmadieniais pagal susitarimą.
Telefonas HEMLOCK 7899
Namų tel. RADCLIFFE 7885

KITI LIETUVIAI DAKTARAI

Tel. HEMLOCK 5849
Dr. Peter T. Brazis
GYDYTOJAS IR CHIRURGAS
6757 S. Western Ave.
VALANDOS: 1 iki 3 ir nuo 7 iki 9
Treč. ir Sekm. susitarus.

Dr. Emily V. Krukas
GYDYTOJA IR CHIRURGAS
4146 Archer Avenue
Ofiso Tel. LAFayette 3210
Res. Tel. LAFayette 0094
Jeigu Neatsiliepia—
Šauk KEDzie 2868.
VALANDOS:
Pirmad., Antrad., Ketvirt. 6—9 vak.
Penktad., Šeštad. 8:30—9:30 vakaro.
Sekmadienį pagal susitarimą.

DR. MARGERIS
3325 So. Halsted St.
Valandos: nuo 10 iki 2 ir nuo 6 iki 8.
Sekmadieniais nuo 10 iki 12.
Phone YARDS 7299

Garsinkitės 'N-nose'

K. AUGUSTAS

Knygų Apžvalga

"TEGUL ŽMONĖS ŽINO"

Kilnųs šukiai, kurie niekais liko paversti. — Kunigaikščiai, kurie pasižadėjo "taikoje ir meilėje" gyventi, bet pasižadėjimus sulaužė ir vieni kitiems akis pradėjo badyti. — Norman Angell ir jo knyga. — Ateitis priklausys nuo to, kokia bus padaryta taika. — Reikalingas susitarimas ir susipratimas. — Pagrindinė socialė tiesa. — Visi už vieną ir vienas už visus. — "Pervėlai ir permažai". — Palyginimas tarp politinių partijų ir valstybių. — Pasitenkinkime "geru", o "geresnį" palikime ateičiai.

Kokie gražųs ir kilnųs šukiai skambėjo prieš dvidešimt penkerius metus, kai Amerika stojo į karą!

Tas karas turėjo buti paskutinis, jis turėjo apsaugoti pasaulį nuo kitos tokios katastrofos pasikartojimo, turėjo sutriuškinti militarizmą visiems laikams. Daugiau to: jis turėjo "išgelbėti pasaulį demokratijai". Kitais žodžiais sakant, turėjo sukurti tokias sąlygas, kuriose demokratijos principai galėtų klestėti.

Daugelis musų gerai atsimename tuos šukius. Jie buvo mums tokie artimi, tokie patraukląs. Tikėjomės, kad bent mes tai tikrai nebesusilauksime kitos tokios kruvinos pirties. Tikėjomės, kad augantiems vaikams teks tik skaityti bei iš savo tėvų girdėti apie tai, kas dėjosi Europoje nuo 1914 iki 1918 metų.

Daug buvo optimizmo.

Žmonės neužmirš tos baisios pamokos. Neužmirš, kad dėl karo žuvo milijonai gyvasčių,— tiesiogiu ir netiesiogiu budu.

Taip manė daugelis.

Vienok užmiršo. Ir užmiršo labai greit.

Rusų istorijoje yra užrašytas labai budingas faktas apie kunigaikščių suvažiavimą, kuriame visi dalyviai pasižadėjo "taikoje ir meilėje" gyventi.

Senovėje, kaip žinia, dabartinėje rusų teritorijoje buvo daug kunigaikštysčių ir, aiškus daiktas, daug kunigaikščių. Tarp tų kunigaikščių ėjo nepaliaujami vaidai, nepaliaujami karai. Pešdavosi dėl mažmožių, dėl asmeniškų dalykų.

Dažniausiai, kaip sakoma, ponai pešdavosi, o bernų čiupros nukentėdavo. Vadinasi, kunigaikščiai tik žiurėdavo, kaip jų "družinos" (kariaunos) kraują liedavo.

Vienok budavo ir tokių atsitikimų, kad nukentėdavo ir kunigaikščiai: pasigaudavo kunigaikštis kunigaikštį ir žiauriai su juo pasielgdavo.

Pagaliau įgriso kunigaikščiams nuolat kariauti, ir vieno iniciatyva jie suvažiavo visi į daiktą. Kalbėjo, įrodinėjo, kad toliau taip gyventi negalima. Ilgainiui, sakė jie, iš karų niekam jokios naudos nėra, nes jei karą vieną kartą laimėsi, tai, žiurėk, kitą kartą pralaimėsi.

Suvažiavimas baigėsi tuo, kad visi kunigaikščiai sutiko daugiau nebekariauti. Pasibučiavo, sudėjo priesaiką ir išsiskirstė, pasižadėdami "taikoje ir meilėje" gyventi.

Bet vos spėjo kunigaikščiai namo grįžti, kaip ir vėl velniava prasidėjo: vienas kunigaikštis pasigavo kitą (abu jie buvo priesaiką sudėję) ir akis jam išbadė.

Taip senovėje baigėsi "taikos ir meilės" suvažiavimas. Panašiai baigėsi ir toji taika, kuri buvo padaryta Versalyje ir kuri siekėsi karams kelią užkirsti.

Nespėjo sugyti žaizdos nuo pirmojo pasaulinio karo, kaip prasidėjo nauji kruvini konfliktai, nauji didesni ir mažesni karai, kurie laipsniškai privedė prie antrojo pasaulinio karo.

Ir štai dabar, antrajam pasauliniam karui tebeeinant, jau kai kurie pradeda kalbėti apie trečiąjį pasaulinį karą! Ir kalba apie tai labai rimti, įžymųs ir plačiai pasaulyje išgarsėję žmonės.

Jie įspėja pasaulį, kad kita katastrofa bus neišvengiama, jei bus pakartotos tos pačios klaidos, kurios buvo padarytos po pereitojo karo.

Kad tos klaidos nebutų pakartotos, tai pirmiausia reikia su jomis susipažinti, suprasti jų žalingumą. Kaip tik tas klaidas išaiškinti ir bando Norman Angell savo vėliausiai parašytoje knygoje "Let the People Know" bei straipsniuose, kurie paskutinėmis dienomis pasirodė spaudoje.

Sir Norman Angell — tai vienas labiausiai pasižymėjusių Anglijos ekonomistų ir visuomenininkų. Per 30 metų su viršum jis jau darbuojasi žmonijos gerovei. Yra parašęs daug vertingų veikalų iš ekonomijos srities. Pavyzdžiui, knygą apie pinigus: jų atsiradimo istoriją bei jų funkcijas musų laikais.

Per daugelį metų Norman Angell buvo pasinėręs į taikos problemas. Toje srityje jis tiek pasižymėjo, kad liko apdovanotas Nobelio taikos dovana. Už savo nuopelnus jis taip pat gavo "Sir" titulą.

Dabartiniu laiku Angell randasi Amerikoje. Su paskaitomis jam tenka aplankyti universitetus, kolegijas bei šiaip įvairius klubus ir organizacijas. Jis turi progos susitikti su visokiausiais žmonėmis, su jais kalbėtis einamais dienos klausimais, išgirsti iš jų nuomones apie karą ir taiką.

Apie tai, ką jam teko patirti besivažinėjant po Ameriką, jis rašo savo vėliausiai išleistoje knygoje "Let the People Know". Ten jis paduoda ne tik visą eilę klausimų, kurie šiandien jaudina Amerikos ir kitų kraštų žmones, bet ir stengiasi pats į tuos klausimus atsakyti bei juos tiksliai išaiškinti.

Žmonėms gal labiausiai rupi klausimas, — kas bus po karo? Nejaugi vaikai tų, kurie šiandien turi kariauti, sakysime, po dvidešimt penkių metų — daugiau ar mažiau — ir vėl turės imti ginklą į rankas ir lieti savo kraują dykumose, tropikų džiuglėse ir ledo dengtuose šiaurių kraštuose?

Nejaugi kas dvidešimt penki metai vis kartosis toks pragaras, kokį mes pergyvenome praeityje ir kitokį pergyvename dabar?

Kokia bus ateitis, tai vyriausiai priklausys nuo to, kaip šis karas baigsis ir kokia bus padaryta taika. Jei norime, kad butų padaryta tinkama taika, tai dabar jau yra metas apie ją kalbėti ir ją aptarti. Taip pat jungtinėms tautoms jau metas susiprasti ir susitarti įvairiais klausimais bei išspręsti tas problemas, dėl kurių kyla nesusipratimai. Nes jeigu nieko nebus daroma, tai ilgainiui tie nesusipratimai gali privesti prie naujų konfliktų.

Pirmiausia, sako Angell, reikia atsiminti, kad jungtinės tautos tai nėra koks monolitinis kūnas, atseit nėra iš vienos ir tos pat medžiagos sukirptas drabužis. Tą kuną sudaro valstybės, kurių valdymosi formos žymiai skiriasi viena nuo kitos. Tokiu budu tenka kaip galima labiau derinti ideologinius skirtumus, švelninti tarpusavio santykius.

Jeigu Amerikoje susidarytų įspūdis, kad Rusija yra pasiryžusi šį karą panaudoti savo įtakos praplėtimui, bandymui užkarti komunizmo kitoms valstybėms, tai aišku, kad tarp Jungtinių Valstijų ir Rusijos nuoširdaus bendradarbiavimo negalėtų buti.

Tas pat atsitiktų, jeigu Rusija įsitikintų, jog po karo bus suvienytos visos kapitalistinės valstybės tam, kad galėtų kovoti prieš sovietus.

Anglija irgi jokiu budu nepakęs reikalavimo taikos konferencijoje, kad Britų imperija papildytų savižudystę, — nutrauktų saitus su dominijomis bei atsižadėtų kolonijų.

Kinijai rupi kiek galima labiau atsipalaiduoti nuo visokių neprašytų globėjų. Jeigu ji pradėtų nujausti, kad po karo didžiosios valstybės vėl bandys dominuoti jos teritorijoje, tai ji tikrai didelio palankumo nerodytų jungtinių tautų skelbiamiems šukiams.

Tačiau sudarymas koalicijos kovai su ašies partneriais dar nereiškia, kad sąjungininkams dabar reikia viską užmiršti: neliesti tų klausimų, kurie kai kam gali buti nemalonųs. Pavyzdžiui, butų nesąmonė stengtis nutylėti tą faktą, kad Rusijoje yra įsigalėjusi diktatura, ir tai kraštutinės rųšies diktatura.

Iš kitos pusės, valdžios formų skirtumai neprivalo sulaikyti jungtinių tautų nuo glaudaus bendradarbiavimo kovoje su ašies partneriais. Jei norėsime trečiojo pasaulinio karo išvengti, tai tas bendradarbiavimas turės nepasiliauti ir po karo.

Dviejų pasaulinių karų mes susilaukėme todėl, sako Angell, kad žmonės užmiršo elementarinę socialę tiesą, kad kiekvienas žmogus turi teisę gyventi ir kad tą teisę privalo ginti ir apsaugoti bendruomenė. Jeigu mes neginsime kitų teises nuo prievartos, tai ilgainiui ir mes patys tapsime prievartos aukomis. Kada tarptautiniuose santykiuose nepaisoma, kad stipresnė valstybė smaugia silpnesnę, tai pagaliau visiems žmonėms susidaro pavojus.

"Prisileiskime", sako Angell, "kad dėl nužudyto savo nario bendruomenė jokios akcijos nesiimtų, o tik pareikštų: 'Galų gale, tai ne musų reikalas; tai nėra musų ginčas; tegul tą reikalą sprendžia tie, kurie yra tiesiogiai paliesti. Kam mes leisime pinigus išlaikymui policijos ir teismų, kad tie kištųsi į svetimus ginčus?' Jeigu mes laikytumėmės tokio nusistatymo, tai negalėtų buti nei taikos, nei tvarkos, nei įstatymų, nei teisybės, nei civilizacijos".

Kiekviena civilizuota valstybė tam tikrais įstatymais stengiasi piliečių santykiavimą reguliuoti. Tie įstatymai palaiko ir tvarką, ir taiką, ir iki tam tikro laipsnio teisingumą.

Kai kyla tarp piliečių nesusipratimai ir ginčai, kai vieni kitus nuskriaudžia, tai teismams pavedama nustatyti, kas yra kaltas, o kas ne. Jeigu to nebutų, tai visą laiką siaustų didžiausia suirutė ir civilizuotas gyvenimas butų neįmanomas.

Tvarkai palaikyti valstybė laiko policiją ir kitus saugumo organus.

Valstybių santykiuose irgi turės buti kas nors panašaus. Vadinasi, turės susidaryti kolektyvas, kuris žiurės, kad viena valstybė neskriaustų kitos, kad valstybių tarpusaviai nesusipratimai butų sprendžiami ne ginklo pagalba, bet tam tikro tribunolo, kurį rems visos valstybės.

Jei kuri valstybė nesilaikytų nustatytos tvarkos ir pradėtų savivaliauti, tai tuo atveju valstybių kolektyvas galėtų ją sudrausti.

Taigi, tas kolektyvas butų lyg ir "senos knygos nauja ir pertaisyta laida", atseit pagerinta ir patobulinta Tautų Sąjunga.

Valstybės gali ir turi susitarti, kad jos stversis griežčiausių priemonių prieš bile agresorių. Ir toks susitarimas pilnai galimas. Pasauliui, sako Angell, reikia atsikratyti nuo dviejų iliuzijų, butent, kad valstybės, kurių tvarka yra skirtinga, negali bendradarbiauti, ir kad tvirtas pasižadėjimas sudrausti agresorių gali greičiau prie karo privesti.

"Jeigu Japonija ir Vokietija nuo pat pradžios butų žinojusios, kad Jungtinės Valstijos kartu su Anglija bei desėtku kitų tautų tuoj pasipriešins bile agresijai, tąsyk vargu agresija butų buvusi pradėta, o jeigu ir butų buvusi pradėta, tai jai nebutų buvę progos išsiplėsti".

Tai tikra teisybė: Hitleriui sekėsi tik todėl, kad prieš jį nebuvo vieningo fronto, kad Rusija ne tik nestojo prieš jį, bet dargi susitarė ir per dvidešimt du mėnesius faktiškai su juo bendradarbiavo ir pristatė jam visokios karui reikalingos medžiagos. Amerikoje izoliacininkai irgi darė viską, kad šis kraštas "nesikištų ne į savo reikalą".

Suprantama, kad Hitleris (tiksliau sakant, vokiečių generalinis štabas) nemanė, kad pagaliau iš Amerikos, Anglijos ir Rusijos galės susidaryti pajėgi opozicija. Jis tikėjosi, kad galės skyrium su kiekvienu priešu apsidirbti. O jei ir bus bandoma sudaryti koalicija, tai jau bus "too little and too late" ("ir pervėlai ir permažai").

Pro pirštus buvo žiurima į tai, kas dėjosi Kinijoje, Etiopijoje, Ispanijoje ir kitur. Tai vis buvo "ne musų reikalas", — o tuo tarpu visi tie įvykiai neišvengiamai vedė prie pasaulinio karo. Jei tada Tautų Sąjunga butų buvusi pajėgi, o ne "bedantė", kaip pasirupino ją padaryti politikieriai, tai agresoriams pačioje pradžioje butų buvęs užkirstas kelias.

Kai Japonija pradėjo savo agresijos žygius prieš Kiniją, tai kai kurie dargi bandė iš dalies tatai pateisinti. Girdi, Kinijoje visą laiką siaučia suirutė, kuri pagaliau turi buti pašalinta.

Tai labai silpnas argumentas, sako Angell. Kiekvienam svarbu žinoti štai kas: Kinija tuoj sutiko, kad nesusipratimai su Japonija butų pavesti išspręsti Tautų Sąjungai, tuo tarpu Japonija nuo to pasiulymo atsisakė. Tokiu budu ji pasielgė taip, kaip anas pilietis, kuris, turėdamas rimtą ginčą su savo kaimynu, ne į teismą kreipiasi, bet pats bando teisėju buti.

Ko verti tie savivališki "teismai" civiliame gyvenime, mes gerai žinome. Paprastai "teismą" laimi tas, kas yra stipresnis. Apie bešališkumą ir teisingumą čia negali buti jokios kalbos.

Taigi, jungtinės tautos jau dabar turi glaudžiau susirišti, susiprasti, išlyginti nesusipratimus ir eiti prie sukurimo savo rųšies kolektyvo, kuris galėtų pasaulyje taiką garantuoti. To kolektyvo nariai (atskiros valstybės) be didelio vargo galėtų sugyventi, kaip, tarsime, demokratinėje valstybėje sugyvena skirtingos politinės partijos, kurių teisės yra įstatymų apsaugojamos. Jei tokių įstatymų nebutų, tai partijų rungtynės greičiausiai išsigimtų į kruvinus konfliktus, kaip dabar įvyksta su atskiromis valstybėmis.

Kaip demokratinėje valstybėje gali sugyventi įvairios politinės partijos, taip valstybių kolektyve arba federacijoje (Tautų Sąjungoje, jei norite) gali gyvuoti atskiros valstybės, nežiurint savo skirtingų ideologijų. Tačiau kiekviena kolektyvo valstybė turi griežtai laikytis visiems privalomų nuostatų: viena, kad ji atsižada agresijos, o antra, kad visus nesusipratimus su kaimynais ji sutinka pavesti kolektyvo paskirtam tribunolui.

Žinoma, tribunolo sprendimas turėtų buti privalomas abiem besiginčijančiom šalim. Ar dar butų galima kur apeliuoti, tai tas priklausytų nuo technikinio kolektyvo sutvarkymo.

Kai kurie pageidautų, kad po šio karo visame pasaulyje įvyktų toks sukrėtimas, kuris iš pat pagrindų pakeistų dabartinę tvarką. Tai grupei priklauso ir profesorius Harold Lasky, kuris net anglų nepasisekimus Afrikoje bandė išaiškinti "torių" politika. Girdi, kol Anglijoje nebus pravestos pagrindinės reformos, tol karas neis sklandžiai.

Norman Angell su pašaipa apie tą prof. Lasky tvirtinimą atsiliepia. Dalykas tokis, kad netrukus po to, kai pasirodė prof. Lasky straipsnis apie karą ir reformas, anglai tiesiog sutriuškino maršalo Rommelio armiją, kuri ir šiandien dar nėra atsipeikėjusi ir kuri priversta buvo bėgti 1,400 mylių!

Po karo, sako Angell, vienas svarbiausių uždavinių bus palaikyti tvarką bei stengtis išgelbėti milijonus badaujančių žmonių. Jei tokiose baisiose sąlygose prasidėtų revoliucijos ir butų bandoma iš pagrindų viską pakeisti, tai pasaulis susilauktų tokios anarchijos, kuri visiškai sunaikintų paskutinius civilizacijos likučius.

"Revoliucija", sako Jaures, — "tai barbariška progreso forma. Nežiurint, kaip kilni, vaisinga ir reikalinga revoliucija bebutų, ji visada priklauso žemesnei ir pusiau žvėriškai žmonijos epochai."

Maždaug tokios pat nuomonės laikosi ir Norman Angell.

Francuzai turi posakį, kad "geresnis yra priešas gero". Tai reiškia, kad siekdami "geresnio", žmonės dažnai praranda "gerą", o "geresnio" visvien nepasiekia. Todėl pasisekimo sumetimais daug išmintingiau yra siekti "gero", o nesivaikyti paskui chimeras (neįvykdomas svajones).

Bent dabartiniu kritišku momentu Angell pataria pasitenkinti "geru", o siekimą "geresnio" palikti ateičiai, kai žmonija šiek tiek atsipeikės nuo išgyventos katastrofos.

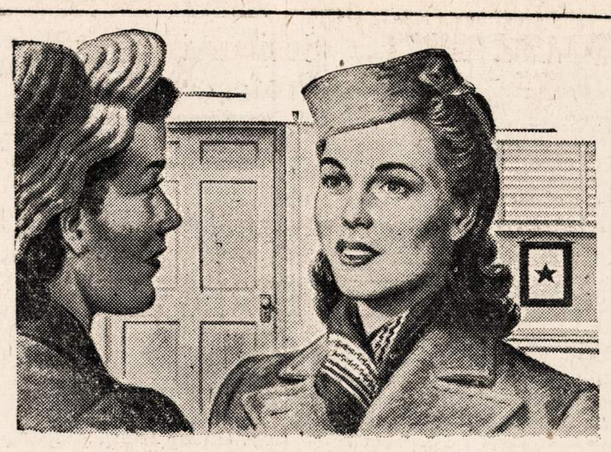

Mano brolis pačiame karo sukury

Tai viena priežasčių, kodėl aš taip darau dabar. Kuomet jis tapo ore lakiojimo kadetas, aš pradėjau mokintis telefonų kompanijoj. Aš pasirinkau tai, kas man išrodė labiau naudingu darbu, kokį galiu dirbti.

Aš dabar esu reguliarė telefonų operatorė. Mano darbas žingeidus. Ir svarbus! Milijonai karo pašaukimų turi but perduoti šiomis dienomis. Pašaukimai, kurie gelbsti padaryti amuniciją, perkraustyti kariuomenę, užlaikyti juos sočiais ir apsirengusiais. Ir daugelis kitų pašaukimų, kurie pagelbsti užlaikyti žmones saugiais, sveikais ir prie darbų naminiame fronte.

Suprantama, musų "svičbordai" yra ilgi, daug mylių nuo musų karo frontų. Bet mes esame pačiame karo sukury taippat. Aš didžiuojuosi, kad galiu atlikti savo dalį—ir kaip galiu geriausia.

Darykite geriausia ir daugiausia ... PIRKIT DAUGIAU KARO BONŲ ŠIANDIEN!

ILLINOIS BELL TELEPHONE CO.

Aprupinkite Savo Namą Dabar Žiemai

Turime "Storm Windows", "insulation" ir visokio materiolo namams. Pirmos Rųšies—Žemos kainos.

Aprokavimas dykai—cash ar išmokėjimais.

CARR-MOODY LUMBER CO.

STANLEY LITWINAS, vedėjas

3039 S. Halsted St.

Tel. VICTORY 1272

LIETUVIAI SALESMANAI.

Atidara sekmadien. nuo 8 iki 12

Remkite Lietuvišką Žyduką.

NATHAN KANTER

MUTUAL LIQUOR CO.—WHOLESALE

4707 So. Halsted St.

Tel. BOUlevard 0014

A. R. PATRICK

(Petrikas)

OLSELIS

Cigarų, Cigaretų, Tabako, Saldainių, Pirštinių

ir kitokių smulkmenų.

2806 W. 63rd St.

HEMLOCK 0220-3366-3367

★ **FOTOGRAFAS** ★

CONRAD

FOTOGRAFAS

Studija įrengta pirmos rųšies su moderniškomis užlaidomis ir Hollywood'o šviesomis. DARBAS garantuotas.

420 W. 63rd St.

Tel. ENG. 5883-5840

VICTOR BAGDONAS

LOCAL & LONG DISTANCE MOVING

Perkraustom fornišius, pianus ir visokius rakandus bei štorus. Vežam į farmas ir kitus miestus. Žema kaina. Musų darbas garantuotas. Taipgi pristatome anglis į visas miesto dalis.

3212 So. Halsted St.

Šaukite Tel. VICTORY 0066

Sophie Barcus

RYTINĖ RADIO VALANDA

—IŠ STOTIES—

W.G.E.S.

Kasdien nuo 8:45 val. ryto iki 9:15 val. ryto.

Subatomis nuo 8:30 iki 9:15 val. ryto.

Pirmadieniais taipgi 7:00 val. vakare.

Išgirskite vėliausias žinias muziką ir kitus įdomius pranešimus.

EVERYBODY 10%

SHOOT STRAIGHT With Our Boys! BUY WAR BONDS

MASTER WINDOW SHADE CO.

S. J. Vondrak Tel. Lafayette 4560

LANGAM UŽDANGALUS PADAROM ANT UŽSAKYMO FIRANKOM LAZDAS...MES NUMIERUOJAM IR UŽKABINAM TAVERNOMS, NAMAMS IR MOKYKLOMS VENETIAN BLINDS

1803 WEST 47th STREET (ARTI WOOD ST.)

CASH AND CARRY

Laimėjimui pirkite U. S. Bondsus ir Stampas.

KODĖL KENTĖTI DĖL KOJŲ? **D-RO Blaszczynskio** Gyduolės gaunamos vaistinėse, pagelbės Jums! BOROCYL Milteliai nuo niežėjimo, perdidelio prakaitavimo, prasto kvapsnio ir užkrėtimo odos, iššaukiančios atleto koją. BOROCYL skystis lengvoms žaizdoms, nuo perštėjimo, nudegimo, susižeidimų ir visokių odos ligų.

BOROCYL CO., 1200 N. Ashland Av. **Tel. BRUNS. 7209**

PILIETYBĖS PAMOKOS VELTUI

Prasidės KETVIRTADIENĮ, KOVO 18 d., 7:30 VAL. VAKARO

JOSEPH J. GRISH

4631 SOUTH ASHLAND AVENUE YARDS 1001

Mums Valdžia SAKO:

TAUPYKIT VISOKIUS DAIKTUS, ką tik galima. Ir jųs savo apdėvėtą parlor setą nemeskite lauk, paduokite Roosevelt Furniture Kompanijai. Jie PERDIRBS ir padarys jį kaip NAUJĄ savo dirbtuvėj. Didelis pasirinkimas visokių spalvų apdangalų.

2-jų ŠMOTŲ Kainos $36 IR AUKŠČIAU

SPRINGSAI jusų parlor seto yra tokie, kaip matote. Bet dabar tokių jau negautumėt.

Telefonas SEELEY 8760

ROOSEVELT FURNITURE COMPANY

2310 WEST ROOSEVELT ROAD

NAUJIENOS
THE LITHUANIAN DAILY NEWS

Published Daily Except Sunday by The Lithuanian News Pub. Co., Inc.
1739 South Halsted Street
Telephone CANal 8500

Subscription Rates:
$6.00 per year in Canada
$6.00 per year outside of Chicago
$8.00 per year in Chicago
3c. per copy.

Entered as Second Class Matter March 7th 1914 at the Post Office of Chicago, Ill., under the act of March 3rd 1879.

Naujienos eina kasdien išskiriant sekmadienius. Leidžia Naujienų Bendrovė, 1739 S. Halsted St., Chicago, Ill. Telefonas Canal 8500.

Užsakymo kaina:

Chicagoje—paštu:	
Metams	$8.00
Pusei metų	4.00
Trims mėnesiams	2.00
Dviem mėnesiams	1.50
Vienam mėnesiui	.75
Chicagoj per išsiuntinėtojus:	
Viena kopija	3c
Savaitei	18c
Mėnesiui	75c
Jungtinėse Valstybėse, ne Chicagoj,	
Metams	$6.00
Pusei metų	3.25
Trims mėnesiams	1.75
Dviem mėnesiams	1.25
Vienam mėnesiui	.75
Užsieniuose:	
Metams	$8.00
Pusei metų	4.00
Trims mėnesiams	2.50

Pinigus reikia siųsti pašto Money Orderiu kartu su užsakymu.

Senatorių karo ir taikos palaikymo planas

Keturi JAV senatoriai — Hatch (dem., N. M.), Ball (rep., Minn.), Burton (rep., Ohio) ir Hill (dem., Ala.) — sumanė įteikti senatui rezoliuciją, kurios prasmė yra tokia, kad Jungtinės Valstybės sušauktų Jungtinių Tautų atstovus tikslu suorganizuoti jas sėkmingesniam karo vedimui ir taikos palaikymui po karo.

Du paminėtieji senatoriai yra demokratai ir du republikonai. Jie pagamino savo planą atskirai nuo administracijos. Tik kai prezidentas Rooseveltas apie tai patyrė, tai jisai pasikvietė juos pasikalbėti.

Jų sumanymo tikslas yra dvejopas. Viena, jie nori paremti prez. Roosevelto pastangas ne tiktai laimėti karą, bet ir įstatyti į sveikas vėžes pokarinę pasaulio rekonstrukciją, neleidžiant įsivystyti nuteriotose šalyse suirutei. Antra, jiems rupi nuraminti Amerikos sąjungininkus, kurie bijo, kad Jungtinėse Valstybėse gali vėl paimti viršų izoliacionizmas, kuris šią šalį sulaikytų nuo dalyvavimo tarptautinėje organizacijoje taikai saugoti, kaip kad atsitiko po pereitojo Pasaulio Karo.

Pagal konstituciją, Amerikos užsienio politiką veda prezidentas. Bet sutartis, kurias jisai padaro su kitomis šalimis, turi patvirtinti, dviejų trečdalių balsų dauguma, JAV senatas. Versalio taikos sutartį darant, prez. Woodrow Wilson dalyvavo, kaipo Jungtinių Valstyvių atstovas; bet, kai jisai parvažiavo namo, dalis senatorių ("dvylika piktos valios žmonių") pasipriešino sutarties ratifikavimui. Jie pakreipė savo pusėn daugiau kaip trečią dalį senato, ir ką prez. Wilsonas nedarė, jisai nestengė tuos opozicionierius perkalbėti. Versalio taikos sutartis, o su ja kartu ir Tautų Sąjungos statutas, buvo atmestas. Amerika paskui pasirašė su Vokietija atskirą taiką.

Panašus dalykas gali atsitikti ir po šio karo, jeigu senatas atsisakys kooperuoti su prez. Rooseveltu. Anglija ir kiti Amerikos sąjungininkai nežino, ar Roosevelto žodžiai apie "Keturias Laisves" ir demokratybės gynimą "visame pasaulyje" bus paremti, kai pasibaigs karas.

Keturių senatorių komitetas siulo šitą netikrumą pašalinti, pasisakius senatui iš anksto už tam tikrus pagrindinius dalykus, kuriais turės buti paremta busimoji taika. Šituo atžvilgiu jų sumanymas yra sveikintinas.

Tiesa, šiandien senatas dar negali ratifikuoti taikos sutarties, nes ji dar nėra padaryta. Bet galima numanyti, kokiais principais ji bus paremta, jeigu jos autoriai norės, kad taika butų pastovi. Jeigu senatas jau dabar išreikštų jiems savo pritarimą, daugiau negu dviejų trečdalių balsų dauguma, tai galima butų tikėtis, kad jisai nedarys obstrukcijos, atėjus taikos konferencijai.

Be to, senatoriams taip nubalsavus, tarp senato ir prezidento susidarytų artimesni ryšiai. Jie kooperuotų, o ne kovotų prieš kits kitą. Kitaip, sunku įsivaizduoti, kaip Jungtinės Valstybės galės apsisaugoti nuo atkritimo į izoliacionizmą, kuris reikštų visų demokratijos vilčių žlugimą po karo.

Ką jie siulo

JAV senatorių grupė siulo, kad Jungtinės Tautos sudarytų organizaciją, kuri turės penkis uždavinius:

1. Derinti visų sąjungininkų jėgas kovoje prieš Ašį.

2. Steigti laikiną administraciją išvaduotoms nuo Ašies jungo sritims, iki jose galės įsikurti pastovios valdžios.

3. Teikti pašalpą ir pagalbą žmonėms Jungtinių Tautų teritorijose ir išvaduotose srityse.

4. Sudaryti mašineriją ginčams spręsti taikiu budu tarp tautų.

5. Suorganizuoti ir palaikyti Jungtinių Tautų ginkluotą jėgą, kuri galėtų umai sustabdyti kiekvieną agresijos užsimojimą ateityje.

Senatorių sumanymas, pagaliau, numato, kad tos tarptautinės organizacijos forma ir uždaviniai, laikui bėgant, galės but keičiami, ir kad kiekviena prisidėjusi tauta turi atsisakyti nuo teritorijų grobimo.

Ypač įdomus yra 2 punktas. Senatorių mintis yra tokia, kad nei karui einant, nei po karo jokia valstybė neprivalo grobti svetimų teritorijų. Išvaduojamas žemes turės paimti į savo bendrą globą Jungtinių Tautų organizacija.

APŽVALGA

SMUGIS JUNGTINIŲ TAUTŲ VIENYBEI

Lenkijos darbininkų grupės Amerikoje leidžiamas biuletenis, "Poland Fights", sako, kad Erlicho ir Alterio sušaudymas tai "smugis prieš Jungtinių Tautų vienybę".

Biuletenis paduoda biografinių žinių apie Henryką Erlichą ir Wiktorą Alterį, pabrėždamas ypatingai tą faktą, kad juodu karštai kovojo prieš fašizmą:

"Juodu organizavo žydų darbininkų pasipriešinimą, vokiečiams įsiveržus į Lenkiją 1939 m. rugsėjo mėnesį. Kuomet sovietų kariuomenė užėmė rytinės Lenkijos sritis 1939 m. rugsėjo 17 d., Erlichas ir Alteris buvo suimti. Juodu išbuvo sovietų kalėjime, iki buvo padaryta lenkų-sovietų sutartis 1941 m. liepos mėnesį.

"Tuoj, kai tik juodu buvo paleisti, juodu išleido ugningą atsišaukimą į Lenkijos žydus Rusijoje, ragindami juos stoti į lenkų armiją, kuri buvo organizuojama karui prieš nacius."

Tų pačių metų gruodžio 4 dieną bolševikų žvalgyba juodu vėl suėmė ir, nepaisant visų protestų iš Amerikos ir Anglijos (protestavo Mrs. Roosevelt, Wendell Willkie, Wm. Green, Philip Murray ir k.), sušaudė.

Ir nužudžiusi tuodu karštu kovotoju prieš nacizmą, sovietų valdžia apšaukė juodu "nacių šnipais"! Tai — Stalino "demokratija".

DR. J. J. KAŠKIAUČIUS VĖL BĖDOJE

"Naujoji Gadynė" rašo:

"Šiomis dienomis Newarke buvo areštuotas Dr. Jonas J. Kaškiaučius. Jis kaltinamas daryme nelegalių operacijų (aborcijų). Policijos detektyvų kapitonas O'Neil sako, kad yra nuožiura, jog pasėkoj Dr. Kaškiaučiaus nelegalių operacijų dvi moterys mirė nuveztos į ligoninę.

"Dr. Kaškiaučius policijai aiškinosi, kad jis minėtų operacijų nedarė, tik gydė dabar jau mirusias moteris, kurios pas jį atėję jau po operacijai pas kitus daktarus."

Prieš keletą metų tas daktaras jau buvo apkaltintas dėl tokio pat nusikaltimo, buvo nuteistas ir sėdėjo Sing Sing kalėjime; bet, nepabaigęs bausmės, gavo gubernatoriaus susimylėjimą.

Dr. Kaškiaučius yra veiklus komunistų judėjimo dalyvis ir Liet. Darb. Susivienijimo iždininkas.

REIKALAUJA BALSO MAŽOMS TAUTOMS

Oficialus lenkų vyriausybės organas Londone, "Dziennik Polski", aštriai kritikuoja Londono "Times'o" išreikštą mintį, kad Europos taikai palaikyti pakaksią susitarimo tarp Britanijos ir Rusijos.

Reikia elgtis teisingai su **mažomis tautomis,** sako lenkų laikraštis, tuomet bus taika ir proga pažangai, jei tik bus padėta po priežiura Vokietija.

"Visuomet didžiosios tautos, o ne mažosios", sako laikraščio vedamasis, "pradėdavo karus."

DE GAULLISTAI IR GIRAUDISTAI

Kovojantieji Francuzai Londone buvo patenkinti generolo Giraud pareiškimu per radio, kad š. Afrikoje bus panaikinti atžagareiviški Vichy įstatymai ir kad bus atsteigta respublikos santvarka. Bet amerikonų ir britų rateliuose girdėt balsų, kad gen. De Gaulle trukdąs sąjungininkų strategiją, perdaug kreipdamas dėmesio į politiką.

Penktadienį Kovojančių Francuzų Tautinis Komitetas paskelbė atsišaukimą į Francuzijos žmones, skatindamas juos smarkiau priešintis nacių priespaudai obstrukcijos ir sabotažo veiksmais. Atsišaukimas, be to, pridurė, kad Tautinis Komitetas tikisi, jogei Francuzijos žmonėms tuojau ateis į pagalbą sąjungininkai.

Tai yra "antro fronto" propaganda, kurią vėl atnaujino Maskva.

Anglai ir amerikonai Londone mano, kad yra neišmintinga sakyti Francuzijos gyventojams, jogei greitu laiku atvyksianti sąjungininkų kariuomenė į Europą, ir tuo budu kurstyti juos prie sukilimo, kaip įsiveržimas į kontinentą dar nėra paruoštas.

Londone yra jaučiama, kad gen. De Gaulle šalininkai ėmė sukti į komunistų "partijos liniją" — ypač nuo to laiko, kai į Britaniją atvyko buvęs komunistų atstovas Francuzijos parlamente, Felix Grenier. Maskvos spauda ir radio visą laiką kaip tik agituoja už tuodu dalyku: kad okupuotose šalyse gyventojai vestų "partizanišką" karą ir kad sąjungininkai umai atidarytų Europoje "antrą frontą". Komunistas Grenier nėra Kovojančiųjų Francuzų Tautinio Komiteto narys, bet jisai daro daug įtakos į Komiteto politiką, kadangi Tautinis Komitetas susideda iš politiniai nenusistovėjusių žmonių.

Pats gen. De Gaulle politikoje nenusimano. Į jo komitetą įstojo visokie mišrūs elementai — ne tiktai liberalai, bet ir buv. "Croix de Feu" (fašistų "Ugninio Kryžiaus") nariai, monarchistai ir t.t.

Tuo tarpu Afrikos komisionierius, gen. Henri Giraud, seka Anglijos ir Amerikos nusistatymą, kad prieš laiką Francuzijos žmonės neprivalo kelti maištų, bet turi organizuotis ir laukti, iki ateis patogi valanda.

Sąjungininkų vyriausybės pasitikiki organizuotų francuzų jėgomis. Jos žino, kad Francuzijoje slaptai veikia platus demokratinis judėjimas, kuriam vadovauja **Francuzų Pasipriešinimo Komitetas.**

Jį sudaro įvairios grupės. Stipriausia jų tarpe tai **"Comité d'Action Socialiste"** (Socialistinio Veikimo Komitetas), kuris slaptai leidžia laikraštį "Populaire". Pirmiau tą laikraštį redagavo buv. premjeras Leon Blum. Socialistai buvo ir tebėra stipriausia politinė partija Francuzijoje.

Jie yra priešingi vienos, monopolinės partijos idėjai.

"Be partijų", rašo tas socialistų laikraštis, "negali buti demokratijos. Vienintelės partijos idėja tai vienas iš diktaturos požymių ir metodų."

Gen. Giraud stengiasi gauti šitų demokratinių jėgų kooperavimą Francuzijoje.

—Indijos mokslininkas Šanti Gantagar surado budą medvilnei priduoti vilnos savybes. Medvilnės drabužiai šildys kaip vilnoniai.

—Švedijos korespondentai patyrė, kad Hitleris jau nevadovauja vokiečių kariuomenei.

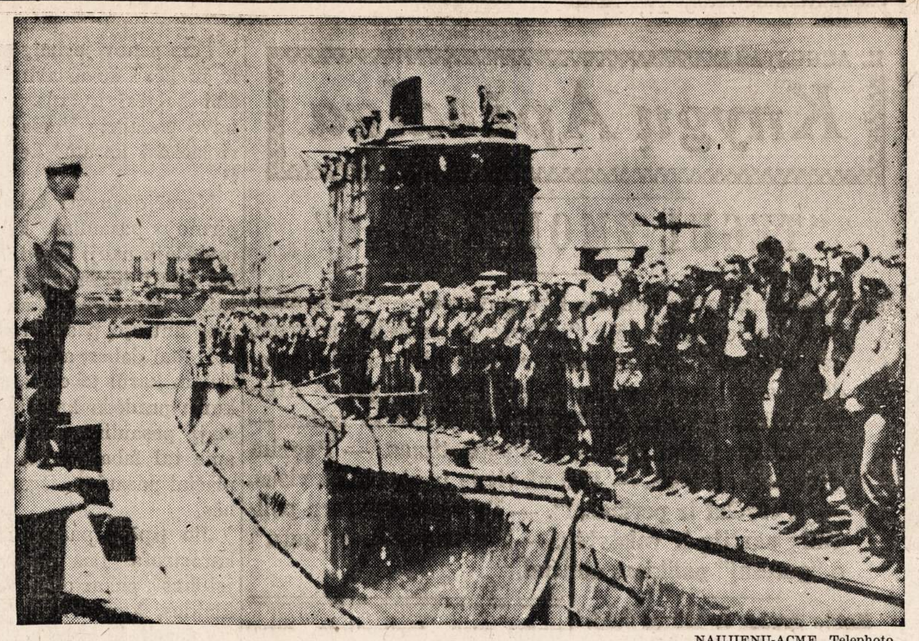

NAUJIENŲ-ACME Telephoto

Amerikos marinai ant submarino dėnio. Jie buvo išlaipdinti Makin saloje, kur sunaikino japonų juros lėktuvų bazę. Tai įvyko pernai, rugpiučio 17—18 d. d.

MARTYNAS GUDELIS

BOLIAUS ŠILINIO NUOTYKIAI

ROMANAS IŠ LIETUVIŠKO KAIMO GYVENIMO

(Tęsinys)

II DALIS

2. VOKIEČIŲ OKUPACIJA

Ukuninkus paseka kareiviai.

Pabėgėliai dar nenustojo važiuoti, o visais keliais pradėjo trauktis kareiviai. Pradžioje pabėgėliams neleido važiuoti tiktai vieškeliu, o vėliau juos varė ir nuo visų svarbesnių kelių.

Vieną savaitę visu keliu nuo Vaidžionių, Kudonių ir Žaslių per Paparčius važiavo pabėgėliai, o sekančią savaitę visi keliai buvo užimti caro kariuomenės. Pradžioje pravažiavo kelios gurguolės, artilerija, bet vėliau pasipylė pėstininkai. Pėstininkų buvo tiek daug, kad jų galo niekur nesimatė. Vieni kareiviai ėjo pro Paparčius, o kitas galas ėjo per Vaidžionis. Pryšakinės kariuomenės dalys jau Gabrielavą buvo pasiekusios.

Bolius įlipo į liepą ir norėjo pamatyti maršuojančios kariuomenės pabaigą, bet iki pačių Vaidžionių kelias juodavo. Praeinantieji kareiviai bandydavo užsukti į kiemus ir atsigerti vandens, bet karininkai dabodavo, kad kareiviai neatsiliktų, neleisdavo jiems atsitraukti nuo maršuojančių dalinių.

—Toks kariuomenės maršavimas nieko gero nežada, — pasakojo Petraška artimesniems kaimynams. — Tai rodo, kad vokiečiai pliekia rusus.

Petraška bandė pasikalbėti su kai kuriais kareiviais, bet jie nieko aiškaus jam negalėjo pasakyti. Jie vyko ten, kur vyresnybė juos siuntė. Apie frontą jie nieko nežinojo.

Pavakare kariuomenės pulkai sumažėjo, bet tada prasidėjo vežimai. Vienas vežimas paskui kitą važiavo į rytus. Kiekviename vežime sėdėjo po keletą kareivių. Kai kurie vežimai buvo prikrauti maistu, o kiti šoviniais, drabužiais. Kartas nuo karto pravažiuodavo rusų batarėja.

Sekančią dieną ėjo mažiau kareivių, bet jų skaičius vis dėlto buvo didelis. Apie pietus pradėjo joti raiteliai. Raitelių buvo įvairių rųšių: vieni vadinosi čerkesais, o kiti kazokais.

Iš Žaslių parėjęs seniunas labai blogų žinių atnešė: papartėnai privalės kraustytis į rytus. Žandarai atnešė valsčiun popierius, kuriuose įsako viršaičiui paruošti kaimiečius kelionėn į rytus, Rusijos gilumą. Caro valdžia, girdi, duosianti žemės visiems ukininkams. Niekas iš Paparčių išvažiuoti nenorėjo.

Boliaus motina susirgo.

Boliaus motina seniai sargaliojo, bet pradėjus kareiviams tukstančiais traukti per Paparčius, pradėjus sklisti įvairiems gandams apie karą, ji smarkiai susijaudino ir nuo kojų nukrito. Boliaus motina nesikėlė iš lovos. Sunus norėjo jai padėti, bet buvo bejėgis.

Suėjo kaimynės, išklausinėjo Šilinienę dėl jos savijautos ir nutarė parvežti gydytoją. Moterys liepė Vidugiriui važiuoti į Žaslius.

Vidugiris nuvažiavo, bet gydytojo neparvežė. Žaslių gydytojas atsisakęs važiuoti, jis turįs labai daug darbo pačiuose Žasliuose. Jam teko rupintis ne tiktai keliais silpnais ligoniais, bet ir susirgusiais kareiviais. Gydytojas patarė atvežti Šilinienę į Žaslius.

Vidugiris pasitarė su Paparčių moterimis ir nutarė kelionę atidėti. Kelias buvo pilnas kareivių, kiekviena proga privalai sukti nuošalin, kad kariški vežimai galėtų pravažiuoti. Su tuščiu vežimu Vidugiris sukinėjosi, kartais net ir į javus įvažiuodavo, bet su ligoniu jis taip negalėsiąs pasielgti. Pravažiuojantieji kareiviai daug dėmesio nekreipia į ukininkų vežimus: jeigu užkabina kokiu geležgaliu už vežimo, tai nusuko drango rankeną ir toliau važiuoja.

Šilinienė seniai sargaliojo, nuo josios vyro minties. Bolius matė vaitojančią motiną, žinojo, kad ji serga vidurių liga, bet kokios rųšies ta liga buvo, jis nežinojo. Kaimo moterėlės dėjosi daugiau nusimanančios, bet ir jos mažai ką tesuprato.

Šilinienė išvažiuoja su seserimi.

Žinia apie Onos Šilinienės ligą pasiekė josios seserį, Petronėlę Pleiskienę, Petrusė buvo keliais metais vyresnė už Oną, ir buvo ištekėjusi už Pleiskio, kuris turėjo mažą ukelį Sabališkėse. Petrusė turėjo tris vaikus. Į Paparčius ji atvažiavo su savo vyresniąja dukterimi, kuriai jau ėjo 17 metai.

Šilinienė džiaugėsi seserį pamačiusi, bet buvo labai silpna, negalėjo daug su ja kalbėti. Ji pasiskundė nelaiminga savo dalia ir nereiškė vilties pasitaisyti.

Pleiskienė pasitarė su artimesnėm kaimynėm ir nutarė vežtis Oną į Sabališkes. Ji ten galėsianti geriau ją prižiurėti, pagaliau, į Sabališkes lengviau ir gydytojas parvežti. Vievyje yra du gydytojai, vis vienas iš jų sutiks išvažiuoti, galvojo.

Šilinienės sesuo į Paparčius važiavo pro Migučionis, perkirto Kakliniškių laukus, kad nereikėtų kariuomenės užgultais keliais važiuoti. Atgal į Sabališkes ji galėsianti ir vieškeliu važiuoti, nes važiuos ta pačia kryptimi kaip ir kareiviai važiuoja.

Paparčių moterys norėjo, kad Pleiskienė ir Bolių pasiimtų, bet ji nelabai norėjo tai daryti. Pleiskienė pradėjo pasakoti, kad ji atvažiavusi be vyro žinios, ir nepasitarus nenorinti imtis didesnės atsakomybės. Josios vyras prieš porą dienų išėjo ties Vieviu geležinkelio taisyti. Ji nežinanti kada jis sugrįšiąs.

Senis Petraška nenorėjo, kad Bolius važiuotų. Jis suprato Pleiskienės buklę ir įtikinėjo moteris palikti Bolių namie. Petraška nenorėjo, kad ir pati Šilinienė išvažiuotų.

Netrukus vyrai atnešė Pleiskienės vežiman porą kulių šiaudų, pametė didesnę pagalvę ir ligonę įkėlė į vežimą. Šilinienė sėdėti negalėjo, bet pasirėmusi į pagalvę manė galėsianti privažiuoti Sabališkes.

Bolius taip pat įlipo į vežimą ir palydėjo motiną per visą kaimą. Buvo bemanęs kitame Paparčių kaimo gale išlipti, bet nė pats nepasijuto, kaip Pagrindėlius pasiekė. Bolius atsisveikino savo motiną ir tetą prie Paparčių laukų rubežiaus. Vaikas nežinojo, kad jis motiną paskutinį kartą lydi.

(Bus daugiau)

SMULKIOS ŽINIOS IŠ VISUR

STOCKHOLMAS, Švedija, kovo 15 d. — Patirta, kad vokiečių valdžia nutarė uždaryti 125 laikraščius ir 1,000 įvairių spausdinių.

Laikraščių redaktoriai, spaustuvių darbininkai ir kitas personalas turės stoti kariuomenėn arba eiti į karo pramonės dirbtuves.

Ateity naciai rengiasi sustabdyti kitus laikraščius.

NEW YORK, N. Y., kovo 15 d. — Nacionalinė Jurininkų Unijos valdyba pasiuntė užsienio departamentui raštą, kuriame pasakoja, kad josios nariai atsisako vykti į Ispaniją.

Jurininkai nenori vežti Ispanijon medžiagų, kurios gali patekti į vokiečių rankas ir buti naudojamos prieš sąjungininkus.

Valdyba pabrėžia, kad 3,617 jurininkų žuvo bevežant karo medžiagą sąjungininkams.

—Vengrijos valdžia uždraudė prekybą auksu.

—Britai girdėjo artilerijos ir kulkosvaidžių šuvius kitoje kanalo pusėj. Manoma, jog eina kovos tarp sukilėlių ir vokiečių.

—Japonijos premjeras lankėsi Nankine, tarėsi su Wang Ching valdžia.

LEIT. AL LUKUI IŠLEISTUVIŲ BANKIETAS BUVO SMAGUS

Žymiajam musų lakunui Al Lukui kovo mėn. 14 d. Dariaus-Girėno salėje surengtos išleistuvės buvo gana skaitlingai atlankytos jo giminių ir pažįstamų. Išleistuvių rengimu rupinosi Al motina, p-ia Vaišvilienė, ir brolis Peter Lukas. Vakaro tostmasteriu buvo pakviestas Damaška.

Išleistuvių programą pildė Nasturtų choras, sudainuodamas keletą gražių lietuvių liaudies dainų, ir Ateitininkų Draugovės šokikų grupė, kuri pašoko šiuos lietutvių tautiškus šokius: Suktinį, Kalvelį, Sukčių, Klumpakojį, Kubilą ir Voveraitę.

Al Lukas papasakojo savo įspudžius, kaip jis pateko į RAF ir kaip atlikdavo bombardavimo keliones ant Vokietijos pramonės centrų, kaip jiems teko kovoti ir nugalėti vokiečių gynimosi orlaivius.

Išleistuvės prasidėjo 2 val. po pietų ir baigėsi 12 val. Viskas praėjo su puikiausiu pasisekimu ir smagioje nuotaikoje.

Leit. A Lukui reikės kelias dienas poilsio po tokio smagaus vakaro, nes visos merginos norėjo pašokti bent po vieną šokį su juo — ir neapsivylė, nes jis stengėsi visas pašokdinti.

Leit. Al Lukas kalbės susirinkime

Kovo 18 d. 8 val. vak. Ateitininkų Draugovės ir Studentų kuopos iniciatyva Al Lukas yra pakviestas į susirinkimą papasakoti savo įspudžius iš tarnybos RAF ir nuotykių Anglijoje. Kviečiami visi, ypač jaunimas, atvykti ketvirtadienio vakarą į Dariaus-Girėno žemutinę salę ir pasiklausyti jo įspudžių. Po susirinkimo bus Ateitininkų Draugovės tautinio baleto šokių praktika.

Juozo Gavenės gimtadienis ir vardadienis

Kovo 19 d. yra Juozo Gavenės gimtadienis, o kovo 19 d. — jo vardadienis. Kiek girdėti, Juozas rengiasi ta proga pavaišinti savo draugus. Ateitininkų Draugovė linki Juozui ilgiausių ir sekmingiausių metų.

PITTSBURGHIETĖ POVILIUNIENĖ IŠVYKO NAMO

Kazimierių dienoje, kovo 4, ponia J. Poviliunienė atvažiavo į sesers ir švogerio Kavaliauskų dukters E. Kavaliauskaitės su A. J. Bakšiu vestuves.

Smagiai atšokusi vestuves, pasižmonėjusi, pasisvečiavusi pas savo malonias gimines, pasimačiusi savo parapijonais gruzdiečiais ir kitais Chicagos piliečiais, išvyko namo.

Yra sakoma, "namai pragarai, bet be namų negerai". Taigi ir ponia Poviliunienė vakar, antradienį, išvyko atgal į savo seną buveinę, debesų-dumų užgultą miestą Pittsburgh.

Kaip jos sesuo p-ia Kavaliauskienė, taip ir ji prisimena gimtinį kaimą. Prisimena ankstyvus rytus, kai su spragilais, eidami per rugių pėdus, klojime mušome rugius:

Kampe tupi, kampe tupi,
Kuliam keturiese.
Kulkim, broleliai, prakaituokim,
Vargo nežinosim.

Iškulę, pro aušrelę dar per stebulę užtriubydavom ir šposų iškirsdavom. Nubėgę pas kaimyną, į prikrautus šiaudų naščius įdėdavom sunkų akmenį arba kitą kokį štibelį padarydavom.

Anuomet panelės Stulgaitės, dabar ponia Kavaliauskienė ir p-ia Poviliunienė, buvo dar jaunos mergaitės. O šiandien p. Poviliunienė jau užaugino dvi dukteris, kurių vyresnioji keturius metus yra vedusi. Mažoji duktė, Frances, dar gyvena su tėvais. Abi jos dukterys išėjo aukštą mokyklą, taipgi buvo lavinamos muzikoje, yra dalyvavusios lietuvių parengimuose estradoje ir atlikusios programos numerius su puikiausiu pasisekimu.

Kavaliauskienė išauklėjo sunų Walterį, kuris yra jau vedęs su lietuvaite. Duktė Mildred jau apie metai kai yra vedusi su svetimtaučiu, o dabar ir paskutinioji duktė, ėlena, apsivedė su lietuviu.

Frank Poviliunas yra senas Pittsburgho gyventojas ir plačiai žinomas taip kitataučių, taip lietuvių tarpe. Jis yra per eilę metų pirmos rųšies virėjas, šefas viešbučiuose.

Pp. Poviliunai yra seni naujieniečiai ir didžiai pamėgę Naujienas. Pats Poviliunas, parėjęs iš darbo, tuoj čiumpa Naujienas ir atidžiai jas perskaito; tą patį padaro jo žmona. Jie seka visas Naujienose telpančias žinias ir yra dideli laisvės ir demokratijos mylėtojai. Taippat trokšta, kad gimtinis kraštas Lietuva susilauktų laisvės ir demokratijos.

Nežiurint, kad dar už Naujienas jų prenumerata pasibaigs šio mėnesio 26 dieną, bet man įteikė pinigus Naujienų metinei prenumeratai atnaujinti ir liepė pinigus paduoti Naujienų ofisui.

Gero pasisekimo pp. Poviliunams Pittsburgho padangėje gyventi! —*R. Š.*

A. ✚ A.

PHILOMENA JESELSKIS, po tėvais Pillar

Persiškyrė su šiuo pasauliu kovo 15 d., 3:00 val. popiet, 1943 m., sulaukus 27 metų amžiaus, gimus rugpiučio 16, 1915, Ledford, Ill.

Paliko dideliame nuliudime vyrą Albert, motiną Moniką, 4 seseris Lucille, švogerį James Reeves ir jų šeimą; Helen ir švogerį Otto Robinson ir jų šeimą; Estelle ir Treresa, 3 brolius Louis, Walter ir Pranciškų; uošvienę Clarą Jeselskis, ir jos šeimą, dėdę Konstantiną Razgaitį ir daug kitų giminių, draugų ir pažįstamų.

Kunas pašarvotas Antano M. Phillips kopl., 3307 Lituanica Ave. Laidotuvės įvyks penktad., kovo 19 d., 8:00 val. ryto iš kopl. į Šv. Jurgio parap. bažnyčią, kurioje atsibus gedulingos pamaldos už velionės sielą, o iš ten bus nulydėta į Šv. Kazimiero kapines.

Visi a. a. Philomenos Jeselskis giminės, draugai ir pažįstami esat nuoširdžiai kviečiami dalyvauti laidotuvėse ir suteikti jai paskutinį patarnavimą ir atsisveikinimą.

Nuliudę liekame: **Vyras, Motina, Seserys, Švogeriai, Broliai ir Giminės.**

Laid. Direkt. Antanas M. Phillips, Tel. YARDS 4908.

LOVEIKIS Siunčiam Gėles Telegramu į Visas Pasaulio Dalis

KVIETKININKAS
Gėlės Vestuvėms, Bankietams ir Pagrabams.
3316 SO. HALSTED ST.
Tel. YARDS 7308

URBA Gėlės Mylintiems, Vestuvėms, Bankietam, Laidotuvėms, Papuošimams.

GĖLININKAS
4180 Archer Avenue
Phone LAFAYETTE 5800

Išėjo į Kariuomenę W. Bagdonas

Praėjusį pirmadienį, kovo 8 dieną, išėjo į Dėdės Samo tarnybą Walteris Bagdonas, sunus Stanley Bagdono, kadaise buvusio ristiko.

Tėvas, Stanley Bagdonas, pereitame kare buvo Francuzijoje ir dalyvavo mušy. Ten jis buvo sužeistas, bet grįžo atgal į Chicagą pas savuosius. Dabar jo sunus turi vėl eiti tuos netikėlius vokiečius pribaigti. Kaip jis sąkė sunui: imk mano tą patį kardą ir gesų maską ir užbaigk pradėtą darbą ir juos taip pamokink, kad jusų vaikams jau nebereikėtų jų mušti.

Walteris Bagdonas gyveno adresu 68 East 68th st. Taip tėvai, taip visi draugai linki jaunam kražygiui geros kloties.

— **Barbora Gurskienė.**

Ponia Kastancija Mankienė Ligoninėje

P-nia Kastancija Mankus, 3942 So. Rockwell street, šiuo laiku yra Burrows Hospital, kuri randasi adresu 669 Irving Park Road.

Ji buvo išvežta į ligoninę kovo 1 dieną. Čia jai padaryta sunki operacija kovo 5 dieną.

Dabar ligonė sveiksta ir gal už savaitės laiko jau galės grįžti namo.

Vincas Mankus, ligonės vyras, yra senas Naujienų samdinys ir dirba kaipo Naujienų išvežiotojas.

Šiandien Jo Sukaktuvės

AUBURN PARK. — Žinomas veikėjas Bill Dudor į šią šalį atvyko 1913 metais kovo 17-tą dieną. Tai tuo budu šiandien jam sukanka 30 metų, kai jis gyvena Amerikoj.

Lietuvos Nepriklausomybės kurimosi laikais, kuomet gyveno East St. Louis, Ill. valstijoj, jis daug pasidarbavo Lietuvos dėlei.

Kai apsigyveno Chicagon, Bill Dudor sėkmingai praktikavo kelis biznius.

O 1930 metais jis vedė jauną, gražią lietuvaitę Violetą Samoškaitę, su kuria dabar gyvena ties 759 W. 72nd Street.

— **Vietinis.**

Du Jauni Vyrai Rasti Garaže Negyvi

Du jauni vyrai rasti garaže adresu 1654 S. Christiana avenue negyvi. Policija aiškina, kad jie veikiausia paleido automobilio motorą tikslu susišildyti ir užduso gasolino dujomis.

Pas vieną mirusiųjų rasta racionavimo kortelė vardu Chester Paprocki, 20 metų. Knygelėje jo gyvenama vieta paduota adresu 1527 So. 52nd avenue, Cicero. Kitas pasirodė esąs William Schrieber, 21 metų, kuris praeity gyveno adresu 1943 So. Drake avenue. Garaže buvo pavogtas automobilis.

Garažą jauniems vyrams parendavo jo savininkas Arron Stlutsky. Vaikinai jame ir gyveno pastaruoju laiku. Juos užtiko negyvus tulas Joseph Kaczmar, 18 metų, gyvenąs adresu 1917 St. St. Louis avenue.

Kaczmarį policija sulaikė. Jis aiškina, kad jo mašinos baterėja buvo nusilpnėjusi. Tie du žuvę vaikinai, kuriuos jis sutiko pulruimy, norėjo parduoti jam, Kaczmariui, baterėją už $5. Baterėjos reikalu jis ir atlankė Paprockį ir Chrieberį garaže ir rado juos negyvus.

EVERYBODY EVERY PAYDAY 10% IN WAR BONDS

Prentiss Brown, Kainų Administracijos Direktorius, Chicagoje

Praėjusį pirmadienį, kovo 15 d., Chicagoje lankėsi Prentiss M. Brown, Kainų Administracijos Ofiso Washingtone direktorius. Jis Chicagoje tarėsi su Raymond McKeough, šios apylinkės Kainų Administracijos direktorium.

Brown pareiškė, kad jis atvyko iš Washingtono į Chicagą tikslu pasitarti, kaip tiksliau galima butų Kainų Administracijos darbą sutvarkyti.

Prentiss Brown sako, kad yra numatyta duoti lokaliniems arba apylinkių Kainų Administracijos ofisams daugiau galios. Suprantama, kalbėjo jis, nustatymas laikysenos pasiliks Washingtone, bet pagal numatytą planą vietiniai ofisai turės daugiau galios kainų reguliavimo klausimais.

Nuo karo pradžios, Brown sako, gyvenimo kaštai Amerikoje pakilo aukštyn 22 nuošimčiu. Bet šioje bendroje skaitlinėje viena reikmenių grupė pralenkė kitas: maisto kainos per kalbamą laikotarpį pašoko aukštyn 39 nuošimčius.

Jis prisiminė apie John Lewiso reikalavimą pakelti angliakasių algas po 2 doledžiu dienai. Esą, jeigu Lewis gaus pakėlimą, tai ir Green ir Philip Murray turės ieškoti pakėlimo nariams tų unijų, kurioms jie vadovauja, o tai reikštų bendrą algų ir bendrą reikmenių kainų kilimą vėl aukštyn.

Policija Turėjo Darbo Iki Juos Pasivijo

Policijos skvadas antradienį pastebėjo automobilį, kuris pravažiavo raudonas šviesas. Mašinoj buvo keletas jaunų vyrukų ir viena mergina.

Vaikėzai pasuko savo mašiną į vadinamą Outer Drive. Pastebėję, kad policijos automobilis juos vejasi, jie paleido savo mašiną visu smarkumu. Ir prasidėjo policijos ir vaikėzų lenktynės 85 mylių valandoj greitumu.

Policininkai iššovė 19 kulkų. Iš karto peršovė vieną padangą. Tatai vaikėzų nesulaikė. Kai kitą vaikėzų mašinos padangą policininkai peršovė, tik tuomet lenktynės pasibaigė.

Policijoj pasirodė, kad vaikėzai važiavo vogta mašina. Jie buvo penki ir viena mergina. Visi jie 16, 17 ar 18 metų senumo — reiškia, nė 20 metų neprigyvenę.

Vagiliai Pakrikdė Vestuves

Helen Bonkalski, 19 metų mergina, 3103 W. 25th street, ir Theodore Medmonski, 24 m., 2359 So. Whipple st., sutaupino $1,000. Pinigai buvo skiriami jųdviejų vedyboms ir šeimyninio gyvenimo pradžiai.

Pinigai buvo laikomi merginos namuose. Tačiau naktį į antradienį vagiliai pavogė pinigus ir tuo budu bent laikinai pakrikdė vestuves.

Surado Troką, Bet Pasigenda Šoferio

Lloyd Nolta, Champion Truck Lines menežeris, painformavo Chicagos policiją, kad jo kompanijos didelis trokas išvažiavo iš Chicagos į Dayton, O. Chicagą trokas apleido kovo 10 dieną, bet apie jį nieko negirdėta nuo to laiko.

Pirmadienį Daytono policija pranešė, kad troką sulaukė karo įmonė, bet nežinia kur dingo troko šoferis, Romain Luebhe iš Rockfordo, Ill.

PASIŠLYKŠTĖJIMO VERTAS DARBAS!

Manau, kiekvienas pasibiaurėjo Rusijos diktatoriaus vėlesniuoju laiku paskelbtu žygiu. Naujienose šeštadienio laidoje, kovo 13 d., tilpo aprašymas, liečiąs du nužudytus Lenkijos socialistų vadus, H. Erlichą ir V. Alterį. Buvo įdėti ir judviejų atvaizdai.

Tai juos Stalino budeliai nužudė. Gal budelių darbas neatrodytų toks biaurus, jeigu butų buvę pasauliui apie jį pranešta anksčiau, kaip kad pranešama apie kitas ekzekucijas ir daromi kaltinimai pasmerktiems sufabrikuoti ar teisingi.

Dabar gi Sovietų Rusija, kuri vadinasi darbininkiška šalimi, sušaudė tuos du žmones ir slėpė, beveik pusantrų metų nepranešdama, kad ji jau nužudė juos! Pagal Juozo Stalino orderį čekistai tur but jautėsi atlikę labai puikų darbą: mat, laukė iki nužudytųjų kaulai supus.

O paskui, kaip šeškai iš olos išlindę, tur but manydami, kad sulaukė patogų momentą, pranešė apie papildytą galvažudystę.

Rusijos valdonai, teroro darbą atlikę, per savo atstovus esančius svetimose šalyse, pasakė, kad Erlichas ir Alteris jau likviduoti. Kur čia yra nors šioks toks žmoniškumas? Apie demokratiją šiuo atvėju netenka kalbėti: demokratija iš šito taškaregio stovi tukstančių mylių atstume. Galima drąsiai sakyti, nužudymo šių socialistų vadų ir tokio Rusijos valdžios elgėsio pasaulis niekuomet neužmirš. Istorija liudys per amžius. Demokratiškai nusiteikę žmonės ir viso pasaulio darbininkai piktinsis tais žiauriais Rusijos valdžios darbais.

Demokratijos ir žmoniškumo mylėtojai, visuose kraštuose gyvendami, mes panieką ir šlykštėsis, išgirdę apie tokius įvykius. Amerikos lietuviai — ar katalikas, ar socialistas, ar sandarietis, ar kitokios partijos darbininkas — nepagirs žudeikų, atėmusių gyvybę Erlichui ir Alteriui. Tik komunistiškos srovės žmonės gins susiriesdami tą niekšišką Rusijos valdonų darbą. Tačiau, kaip Atlanto vandens niekas negalės išlakti, taip tos nuodėmės niekas neišdildins iš gyvenimo istorijos.

— **R. Š.**

—Sovietų fronte žuvo 175,000 italų. 60,000 užmuštas, 69,000 sužeisti ir 46,000 pateko nelaisvėn.

—Šveicarai įsakė savo piliečiams apleisti Bulgariją.

ANTHONY B. PETKUS
LAIDOTUVIŲ DIREKTORIUS
6812 S. Western Ave. — Telefonas GROVEHILL 0142
1410 S. 50th Ave. — Cicero, Illinois — Telefonas CICERO 2109
KOPLYČIOS VISOSE MIESTO DALYSE.

LAIDOTUVIŲ DIREKTORIUS
John F. Eudeikis
SENIAUSIA IR DIDŽIAUSIA LAIDOJIMO ĮSTAIGA

AMBULANCE
DIENĄ IR NAKTĮ
Visi Tel. YARDS 1741-1742
4605-07 So. Hermitage Ave.
4332—34 S. California Avenue
Telefonas LAFAYETTE 0727
Dykai KOPLYČIOS VISOSE CHICAGOS DALYSE

Klausykite musų radio programo pirmadienio ir ketvirtadienio vakarais nuo 8—iš stoties WGES (1390 kilo.) Su POVILU ŠALTIMIERU

Laidotuvių Direktoriai

NARIAI Chicagos, Lietuvių Direktorių Asociacijos

Ambulance Patarnavimas Dieną ir Naktį

TURIME KOPLYČIAS VISOSE MIESTO DALYSE

J. LIULEVIČIUS
4348 SO. CALIFORNIA AVE. — Phone LAFAYETTE 3572

P. J. RIDIKAS
3354 SO. HALSTED STREET — 710 WEST 18th STREET
Telephone YARDS 1419

I. J. ZOLP
1646 WEST 46th STREET — Phone YARDS 0781

MAŽEIKA — **EVANAUSKAS**
3319 LITUANICA AVENUE — Phones YARDS 1138—1139

LACHAWICZ IR SUNŲS
SKYRIUS 42-44 EAST 108th STREET — Tel. PULLMAN 1270
2314 WEST 23rd PLACE — Phone CANAL 2515

L. BUKAUSKAS
10821 SO. MICHIGAN AVENUE — Phone PULLMAN 9661

ANTANAS M. PHILLIPS
3307 LITUANICA AVENUE — Phone YARDS 4908

SUSIRINKIMAI

ŽEMAIČIŲ KULTUROS KLIUBAS laikys mėn. susirinkimą seredoj, kovo 17 d., 7:30 val. vak., Hollywood Inn svet., 2417 W. 43rd St. Dr-gai-gės malonėkite laiku ir kuo skaitlingiausiai atsilankyti, nes turime daug svarbių reikalų aptarti.

—**K. Kazlauskas, rašt.**

HUMBOLDT PARK LIET. POLITIKOS KLIUBO mėn. susirinkimas įvyks kovo 17 d., Grigaičio svet., 3800 W. Armitage Ave., 8 v. vakaro. Kliubiečiai nepamirškite atsilankyti. Turėsime gerų pasitarimų. VALDYBA.

LIETUVIŲ DEMOKRATŲ KLUBAS 15 Wardo laikys mėn. susirinkimą kovo 18 d., 1943 m., 7:30 val. vakaro. bažnytinėj svet., 6812 So. Washtenaw Ave. Bukite visi

Anthony Planey.

Chicagos Draugijų, Kliubų Valdybos 1942 Metams

L. ŽAGARIEČIŲ KLIUBO VALDYBA 1943 METAMS: P. Arlauskas—pirm., 2109 N. Cleveland Ave.; A. Janaviče—pirm. pagelb., 1816 So. Ruble St.; J. Keturakis—nut. rašt., 1525 So. 51st Ave., Cicero, Ill.; Stella Gasper—fin. rašt., 3338 So. Emerald Avenue; St. Niprikas—kasierius, 3824 Deodor St., Indiana Harbor, Ind.; Kasos globėjai: — A. Mieraviče, 2539 W. 46th Pl., ir Alfons Masiulis, 3252 So. Halsted St.; B. Gurskienė—koresp., 3252 So. Halsted St. Susirinkimai laikomi vieną kartą į mėnesį, ketvirtą sekmadienį, pirmą valandą popiet, Hollywood svet., 2417 W. 43rd St.

SĄJUNGOS LIETUVIŲ NAMŲ SAVININKŲ Bridgepore, Chicago, Ill. valdyba 1943 m.: Pirmininkas — Juozapas Balčiunas, 3200 South Lowe ave.; pagelbininkas — Kazimieras Visockas, 2931 South Emerald ave.; nut. raštininkas — Stanislovas Kunevičia, 3220 So. Union ave.; finansų raštininkas Tamas Jenulis, 3430 So. Morgan St.; kasierius — Petras Balsis, 5652 S. Throop St.; kontrolės raštininkas — Petras Juozapaitis, 3208 S. Lowe ave.; maršalka LeonasLeudanskas, 3130 S. Halsted St. Laiko susirinkimus kas mėnesį antrą utarninką 7:30 val. vak. Chicagos Lietuvių Auditorijoj, 3133 S. Halsted St. Priimami visi namų savininkai be skirtumo amžiaus.

GARFIELD PARK LIETUVIŲ VYRŲ IR MOTERŲ PAŠALPINIO KLUBO VALDYBA 1943 METAMS: Pirm.—George Medalinskas, 233 So. Central Ave.; Pirm. pagelb. —Jonas Yuknis, 210 S. Kildare Ave.; Finansų rašt.— C. Katallo, 4676 W. End Ave.; Nutar. rašt.— M. Medalinskas, 233 S. Central Ave.; Kasierius—J. M. Bruchas, 4029 W. Polk St.; Kontrolės rašt. —V. Manikas, 17 S. Springfield Ave.; Kasos globėjai: M. Davidonis ir A. Karoblis; Maršalka — K. Vertelka. Susirinkimai įvyksta kas antrą sekmadienį 1 val. popiet, Napoleon Hall, 3958 West 5th Avenue.

PASKOLOS DAROMOS
ANT 1-MŲ MORGIČIŲ
GREITAI IR PIGIAI MĖNESINIAIS ATMOKĖJIMAIS

MUTUAL FEDERAL
SAVINGS and LOAN ASSOCIATION
OF CHICAGO
2202 W. Cermak Road
Telefonas:
CANAL 8887
Ben. J. KAZANAUSKAS
SEKRETORIUS.

RED—ITCHY—SCALY
ECZEMA
Effective Home Treatment Promptly Relieves Torture!
First applications of wonderful soothing medicated Zemo—a doctor's formula—promptly relieve the intense itching soreness and start *at once* to help heal the red, scaly skin. Amazingly successful for over 30 years! First trial of marvelous clean, stainless *liquid* Zemo convinces! All drug stores. Only 35¢.
ZEMO

AUTO. UNIJOS LOKALAI RENGIA ŠOKIUS IR PARDUOS KARO BONUS KREISERIUI CHICAGO PASTATYTI

United Automobile, Aircraft and Agricultural Implements unijos 25 lokalų viršininkai Chicagoje šiomis dienomis turėjo susirinkimą. Nutarta surengti šokius Chicagos stadione kovo 26 dieną.

Pelnas padarytas iš parengimo bus skiriamas naujam kreiseriui vardu Chicago pastatyti. Parengime taipgi bus parduodami karo bonai tam pačiam tikslui.

Dedamos visos pastangos sukelti bonų pardavimu $40,000,000 į 40 dienų.

12 Darbininkų Nubausti Po $100

Praėjusį pirmadienį teisėjas O'Connell paskyrė bausmę po $100 sumokėti dvylikai darbininkų, kurie dirba karo įmonėse. Jis paaiškino nuteistiems, kad jų pinigai bus sugrąžinti jiems, jeigu jie iki rugsėjo 15 dienos užsilaikys negirtuokliavę ir jeigu iki to laiko nepateks į jo teismą.

Lietuviškų pavardžių nuteistųjų tarpe nematyti. Darbininkai buvo teisiami Grand Crossing stoty.

$26½ Milionai Kreiseriui Chicago

Praėjusį pirmadienį, kovo 15 dieną, buvo paskutinė diena taksams mokėti. Taksai šiemet teko mokėti sunkus. Pirmadienį jie mokėta susigrudime, nes jau buvo paskutinė diena. Ir vis gi chicagiečiai tą dieną surado dar pinigų nupirkti $1,494,206.25 vertės karo bonų kreiseriui Chicago pastatyti.

Pirmadienį sukako 27 dienos, kai prasidėjo vajus parduoti $40,000,000 vertės bonų į 40 dienų. Pirmadienį jau buvo sukelta $26,550,965.25 šiam tikslui.

Asmens, kurie nori pirkti karo bonų kreiseriui Chicago pastatyti, pirkdami turi reikalauti E. serijos bonų.

Ją Dvigubai Sunki Nelaimė Ištiko

Mrs. Gertrude Fisher, savininkė krautuvėlės adresu 3136½ No. Cicero avenue, sutaupino $380 taksams sumokėti. Vagiliai pavogė jos pinigus. Reiškia, moteris dvigubai nukentėjo: neteko kuone keturių šimtų dolerių ir dar turės sukelti tą sumą, kad galėtų taksus sumokėti.

Amerikonų Lėktuvų Eskadra Nušovė 72 Japonų Lėktuvus

Laikotarpiu nuo birželio 1 dienos 1942 metų iki sausio 8 dienos 1943 metų amerikonų lėktuvų eskadra Gvinėjos fronte nušovė 72 japonų lėktuvus.

Šioje eskadroje tarnauja vienas lakunas chicagietis ir du lakunai iš Illnois valstijos už Chicagos ribų. Chicagietis lakūnas yra leitenantas C. S. Gallup, 2703 East 76th place. Jis vienas nušovė penkis priešų lėktuvus. Leitenantas Charles P. Sullivan, iš Eureka, nušovė du ir leitenantas Richard E. Smith, iš Martinsville, nušovė vieną japonų lėktuvą.

Daro Kratas Ištvirkinimo Namuose

Chicagos policija jau padarė eilę kratų Chicagos namuose, kuriuose yra nužiurimas ištvirkimo biznis. Ryšium su kratomis ieškoma kelių šimtų panelių varančių meilės biznį. Jau grupė vyrų ir moteriškių yra areštuotų. Areštuojama vis daugiau.

NAUJIENŲ-ACME Telephoto

Amerikos marinai atakuoja japonų juros lėktuvų bazę Makin saloje. Tai operacijai vadovavo Lt. Col. Evans Carlson ir Maj. James Roosevelt, Prezidento sunus.

Margumynai

KAIP SENOVĖS LIETUVIAI SKAIČIUODAVO LAIKĄ

Kad senovės lietuviai turėjo savo kalendorių, niekas neabejoja. Tačiau apie jį ligi šiol išliko visiškai nedaug žinių, jis buvo pamirštas kartu su senąja tikyba. Vis dėl to iš kaikurių duomenų daroma išvada, kad lietuviai savotiškai laiką skaičiavo dar XV šimtmetyje. Tą patį teigia ir istorikas T. Narbutas, minėdamas kardinolo P. d'Alli kelionę į Lietuvą, atliktą 1418 m. Pasak Narbuto, kardinolas savo surašytuose įspudžiuose mini, kad lietuviai turėjo savo astronomus ir kad laiką skaičiuodavo pagal mėnulį. Skaičiuodami laiką pagal mėnulį, be abejonės, jie negalėjo išvengti trylikto mėnesio. To kardinolo nuomone, trylikta sis buvo įjungiamas į kiekvienų mėnesių tarpą kas treti metai. Savaitė buvo vartojama septintainė, pradedama penktadienį. Sekmadienis buvo skiriamas saulei pagerbti.

Istorikas Simonas Daukantas savo raštuose tvirtina, kad senovės Lietuviai metus skaičiuodavo nuo didelių karų, baisių įvykių, didelių tvanų, badų ir marų. Pasak Daukanto, senovės lietuvių savaitė turėjo devynias dienas, metai dvyliką mėnesių. Mėnesius musų prabočiai vadindavo sausiu, kovu, balandžiu, gegužiu, birželiu, liepa, rugpiučiu, šilu, spaliu, lapkričiu, gruodžiu ir siekiu. Valandų nežinojo. Dieną ir naktį skirstė tam tikrais tarpais, vadintais aušra, švitimu, prošvita, vokesniu, saulėtekiu, pusrytėliu, pusryčiu, priešpiečiu, pietumis, popakaitę, pavakare, pavakerėle, saulėlydžiu, brėkšta, sutema, vakaru, išvakaromis, naktovydžiu, įmygiu, pirmaisiais gaidžiais, antraisiais gaidžiais, keliamuoju laiku ir priešaušriu. Visus šituos tvirtinimus Daukantas paremia užsilikusiais laiko tarpų pavadinimais senose musų dainose ir gyvoje kalboje.

NAUJIENŲ-ACME Telephoto

Mokėdami už maistą ir gyvenimo vietą, šie penki Amerikos kareiviai Kinijoje "įsunino" penkis Burmos jaunuolius. Sakoma, kad tai paprastas reiškinys tarp Amerikos kareivijų Kinijoje. O tai rodo tų kareivių humaniškumą, atseit žmoniškumą.

CLASSIFIED ADVERTISEMENTS

HELP WANTED—FEMALE
Darbininkių Reikia

MOTERŲ IR MERGINŲ KARO DARBAMS

18 IKI 60 METŲ AMŽIAUS
Štai yra jusų proga pagelbėti savo šaliai, viršyti produkcijoj "Ašį". Su jusų pagelba, mes galime pagaminti maistą, kuris laimės karą prieš užpuolikus.

Jųs turite asmeninį interesą šiame kare ir turėtumėt prisidėti prie jo laimėjimo, dirbdamos butinoj industrijoj.

Mums reikia moterų ir merginų pakavimui kenų ir prirengimui daržovių. Patyrimas nebutinas. Pradžiai alga 55c. į valandą. Laikas ir pusė už viršlaikį. Puikios darbo sąlygos. Gatvekariai priveža prie pat musų durų.

CAMPBELL SOUP COMPANY
(CENTRAL DIVISION)
2550 W. 35th St.
ARBA
3235 W. 26th St.

REIKIA
MOTERU
DIRBTUVĖS DARBAMS
PHOENIX METAL CAP CO.
2444 W. 16th STREET

MOTERŲ ir MERGINŲ
Dirbti kaipo
MĖSOS TRIMERIAI
PASTOVUS DARBAS
GERA MOKESTIS
AGAR PACKING AND PROVISION CORP.
4057 S. UNION AVE.

==20==
MERGINU
KARO DARBAMS
AUKŠČIAUSIA MOKESTIS
NUOLAT DARBAS
dėl wiring, soldering, assembling, vyniojimui ir pakavimui.
Patyrimas nereikalingas.
THE HALLICRAFTERS CO.
2611 Indiana Ave.

HOTELIO TARNAIČIŲ IR VALYTOJŲ.
NUOLAT DARBAS. LABAI MALONI APLINKA. GERA MOKESTIS. ATSIŠAUKITE: HOUSEKEEPERS' OFFICE.
EDGEWATER BEACH HOTEL
5349 SHERIDAN ROAD.

STENOGRAPHERS, TINKAMŲ, patyrusių. Atsišaukite GARWOOD INDUSTRIES, 301 W. 37th St.

OPERATORKŲ
Housecoats, slacks, suits. Aukščiausia mokestis mieste. Nuolat darbas, daug viršlaikio. H. HYMEN & CO., 230 So. Franklin St.

MOTERS BENDRAM NAMŲ darbui, geri namai, savas kambarys. nėra virimo, savas skalbimas. Prižiurėti vaiką. $10.00. SUNnyside 8512.

REIKALINGI WAREHOUSE
TRUCKERS
Lietuviškai kalbanti darbininkai dabar priimami butiniausioj karo industrijoj.
SOO TERMINAL WAREHOUSE
519 W. Roosevelt Rd.

MERGINŲ
Lengvam dirbtuvės darbui. 55 centai į valandą. Atsineškite gimimo certifikatą. Darbininkai, kurie dabar dirba karo pramonėj nebus paleisti iš darbo pe raštiško paliuosavimo.
CHOCOLATE PRODUCTS CO.,
415 W. Scott Street.

MERGINŲ—MOTERŲ, 18—45.
100% karo darbai. Turi buti pilietės. Lengvas darbas, geros darbo sąlygos. Tik tokios, kurios dabar nedirba karo darbe tegul atsišaukia. 666 W. DIVISION ST.

HELP WANTED—FEMALE
Darbininkių Reikia

OPERATORKŲ
Patyrusių single ir double needle mašinos. STERLINE SHOWER CORP. 521 W. MONROE ST.

MERGINŲ
Lengvas dirbtuvės darbas. STERLINE SHOWER CORP. 521 WEST MONROE ST.

MOTERŲ ir MERGINŲ
Patyrusių arba nepatyrusių. Veiterkų darbas, food runners, indų plovėjų, bus girls, arbatrumiuose. Kreipkitės į Employment Office, 3rd floor, MARSHALL FIELD and CO. State ir Washington.

PUNCH PRESS OPERATORKŲ
J. F. MALM CO. 108-128 NORTH JEFFERSON ST.

PATYRUSIŲ SALESLADIES, vaikų drabužiai. Nuolat darbas, gera mokestis. EDELMAN BROTHERS. 1247 So. Halsted.

BENDRAM NAMŲ DARBUI, paprastas virimas, 2 suaugę, vaikas. Savas kambarys, maudynė. Buti čia. $12—$15. HYDe Park 4045.

VEITERKŲ
Patrauklios valandos, gera mokestis, uniformos paruoštos. Nuolatos vieta prieinama. Nereikalingas jusų patyrimas.
THE FAIR STORE
STATE AND ADAMS.

VEITERKU
PAS MUS JUMS PATIKS! GERA MOKESTIS, MALONIOS DARBO SALYGOS. PATYRUSIOS ARBA NEPATYRUSIOS. TURITE BUTI PATRAUKLIOS IR PRASIŠVIETĘ. PILNAS LAIKAS ARBA TRUMPAS VALANDAS. GERIAUSIAS VALGIS. PATRAUKLIOS UNIFORMOS PARUPINAMOS IR IŠSKALBIAMOS. ATEIKITE RYTE MR. DENNY (2-as AUKŠTAS).
174 W. RANDOLPH ST.
B/G FOODS, INC.

HELP WANTED—MALE-FEMALE
Reikia Darbininkų-Darbininkių

MĖSOS PROCESUOTOJŲ VYRŲ IR MOTERŲ
Darbas Karinėje Industrijoje. Pavaduokite savo sunus, kurie tarnauja Kariuomenėje. Atlikite savo dalį, kad laimėti karą.

Mes jus išmokinsime.
- DARBININKŲ
- KNIFE MEN
- SCALERS
- CLERKS (raštinėj)
- Dienų ir naktų darbas.

ATSINEŠKIT ŠĮ SKELBIMĄ.
4200 S. Marshfield Ave.
(1 blokas į vakarus nuo Ashland)

VYRŲ IR MOTERŲ
Skalbyklos Darbui
Kaipo seamstresses, markers, sorters, vyniotojų, krakmolintojų ir visokios kitos ryšies skalbyklos darbui. Gera mokestis, pastovus darbas. Kreipkitės į TIMEKEEPERS' OFFICE—
EDGEWATER BEACH HOTEL
5349 SHERIDAN ROAD

BUSINESS CHANCES
Biznio Progos

24 KAMBARIŲ HOTELIS, visas užrenduotas. Moderniškas, naujai dekoruotas, pigi renda. Garu šildomas. Visi patogumai, prieinama kaina. 1148 W. MADISON ST.

REAL ESTATE FOR SALE
Namai-Žemė Pardavimui

SOUTH SIDE 6 FLATŲ murinis apynaujis namas, štymu, rendų $3870. Kaina $21,500. 7 kambarių rezidencija, murinė, Marquette Parke, 30x125, kaina $5 800. 2 flatų murinis, 2 karų, 50x125, kaina $9,500. Karštu vandeniu šildomas.
Z. S. MICKEVICE,
2506 W. 59th St. REPublic 7731

GREITAM PARDAVIMUI
N. E. kampas 33rd Place ir Lituanica namas su tavern bizniu, su visais įrengimais ir 3 pagyvenimai. 3 karų murinis garažas. Biznis išdirbtas per daug metų. Atsišaukite M. ADOMAITIS, Tel. PROspect 3938.

NAŠLĖ TURI PARDUOTI pirm balandžio 1-mos 2—5 kambarių apartmentus. 1—3 kambarius, beismente apartmentas. Moderniškas plumbingas, skliautinės durys, uždaryti porčiai. Garu šildomas, arti 45th ir Western.
Telefonas RADCLIFFE 6600.

HELP WANTED—MALE
Darbininkų Reikia

REIKIA
VYRU
DIRBTUVĖS DARBAMS
PHOENIX METAL CAP CO.
2444 W. 16th STREET

Darbininku
100% KARO DARBAI
65c. Į VALANDĄ
LAIKAS IR PUSĖ UŽ VIRŠLAIKĮ
Western Metal Co.
2016 W. CARROLL AV.

VYRŲ
DIENŲ ARBA NAKTŲ DARBAS.
GERA MOKESTIS
PRADŽIAI
PATYRIMAS NEBUTINAS
SHOTWELL CANDY COMPANY
3501 W. Potomac.

REIKIA VYRŲ DIRBTI metalo pramonėje. Nereikia patyrimo turėti. M. G. CO. 4820 SO. CAMPBELL AVENUE.

FREIGHTH HANDLERS
GERA MOKESTIS
NATIONAL CARLOADING CORPORATION
Durys No. 5, Namas No. 3,
13th-CLARK STREETS.

MAŠINISTŲ
Visokiam darbui vyrų. Gera alga, nuolat darbas. CLAYTON MARK and Co., 1900 Dempster St., Evanston, Ill. Kreipkitės asmeniškai.

VEDUSIŲ VYRŲ iki 45 metų amžiaus reikia dėl nuolatinio lengvo dirbtuvės darbo centralinėj industrijoj. Gera mokestis, daug viršlaikio. Atsišaukitej
NATIONAL CHEMICAL MFG. COMPANY
3617 So. May Street.

VYRŲ DIRBTUVĖS DARBUI
Pradžiai 70c. į valandą, dienų šiftas ir 73½c. už naktų darbą. Nuolat darbas su viršlaikiu.
ADAMS AND ELTING CO.,
1834 So. Canal St.

DARBININKŲ
72½c. į valandą
Laikas ir pusė už viršlaikį.
APMOKAMOS ATOSTOGOS.
Senioriteto teisės, apdrauda ir kitokia pašalpa. Nuolatinis darbas kariuomenės maisto industrijoj. Gatvėkarių ir eleveiterių transportacija
AGAR PACKING PROVISION CORP.
4057 S. UNION AVE.

- HOUSEMEN IR PORTERIŲ
VALYMAS. LENGVAS DARBAS. MALONI APLINKA. NUOLAT DARBAI. GERA MOKESTIS. ATSIŠAUKITE: TIMEKEEPER'S OFFICE.
EDGEWATER BEACH HOTEL
5349 SHERIDAN ROAD.

PUNCH PRESS OPERATORIŲ, spot welders, sprayers. 100% karo darbai. Moderniška dirbtuvė. 48 valandos į savaitę minimum. Geras uždarbis. Atsineškite pilietybės popierius. JAMES METAL PRODUCTS CO, INC. 2929 N. Oakley.

REIKIA KARPENTERIO PRIE budavojimo ir taisymo crates. Nuolat darbas. SANGAMON PAPER GRADING CO., 3915 So. La Salle St.

GENERAL CANDY MAKER, gerai įsteigta maža dirbtuvė. Geros gyvenimo sąlygos; geras uždarbis.
BARENTSEN CANDY CO.
Benton Harbor, Michigan.

HELP WANTED—MALE
Darbininkų Reikia

REIKIA VIDUTINIO AMŽIAUS MOTERŲ
Gerai apmokami darbai, nereikia patyrimo. Geriausia proga progresuoti. 100% karo darbai.
2743 WEST 36th PLACE.

REIKIA ANTRARANKIO DUONKEPIO
3339 So. Lituanica.

VYRŲ
Piaustyti odas ant blaksų bia cutting. Patyrusieji atsišaukite į BOSTON NOVELTY CO., 412 S. Market St. 8th floor.

Naujienose Pašto Stotis

Nuo sausio 5-tos Naujienose tapo atidaryta Jungtinių Valstijų Pašto stotis.

Čia dabar gaiima pirkti pašto ženklai (stampos), money orderiai, priimami pakietai siuntimui paštu ir yra atliekami kitoki Jungtinių Valstijų Pašto patarnavimai.

Pašto skyrius atidarytas nuo 9 valandos ryto iki 6 val. vakaro kasdien išėmus šeštadienį ir sekmadienį.

Šeštadienį Pašto Skyrius atidarytas nuo 9 valandos ryto iki 2 valandos popiet, o sekmadienį visai uždarytas.

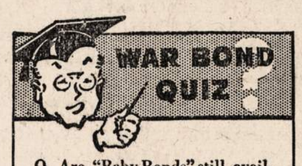

Q. Are "Baby Bonds" still available?
A. No. They have been succeeded by Series E War Bonds, the terms of which are substantially the same.

Q. In what denominations are Series E Bonds available?
A. They are issued in denominations of $25, $50, $100, $500, and $1,000 (maturity value).

Q. How may I keep Stamps while I am accumulating them?

By Gib Crockett.

A. An album is given free upon request with the first Stamp you buy. Spaces are provided for mounting the Stamps.

Q. Is it permissible to name both coowner and a beneficiary on a War Savings Bond?
A. No. Either a coowner or a beneficiary may be named, but not both.

Q. When a woman who owns Bonds gets married, should she have the Bonds reissued in her married name?
A. The Bonds will be so reissued, if she desires. It is not necessary, however.

Remember—the longer you keep War Bonds, up to 10 years, the more valuable they become.

WSS 707J
U. S. Treasury Dept.

AR JIESKAI DARBO?
SKAITYK KASDIEN
NAUJIENAS
IR TEMYK SKILTIS
"REIKIA DARBININKŲ"
Lietuviai taipgi perka ir parduoda ir progas sužino tiktai per
NAUJIENAS
1739 South Halsted Street, CHICAGO, ILL.