The First and Greatest Lithuanian Daily in America

NAUJIENOS
THE LITHUANIAN DAILY NEWS
PUBLISHED BY THE LITHUANIAN NEWS PUB. CO., INC.
1739 South Halsted Street, Chicago, Illinois
Phone CANal 8500

Pirmas ir Didžiausias Lietuvių Dienraštis Amerikoje

NAUJIENOS
THE LITHUANIAN DAILY NEWS

Entered as second-class matter March 7, 1914 at the Post Office at Chicago, Ill., under the Act of March 3, 1879

The First and Greatest Lithuanian Daily in America

NAUJIENOS
THE LITHUANIAN DAILY NEWS
PUBLISHED BY THE LITHUANIAN NEWS PUB. CO., INC.
1739 South Halsted Street, Chicago, Illinois
Phone CANal 8500

Pirmas ir Didžiausias Lietuvių Dienraštis Amerikoje

VOL XXX **Kaina 3c** **Chicago, Ill., Ketvirtadienis, Kovo-March 25 d., 1943** **No. 71**

TUNISIJOJ SUNAIKINO 35-KIS NACIŲ TANKUS

ATMUŠĖ VOKIEČIŲ KONTRAATAKAS, PAĖMĖ NELAISVĖN 2,000 NACIŲ

J.V. kariuomenės daliniai randasi tiktai 28 mylių atstumoje nuo Gabes įlankos

SĄJ. ŠTABAS ŠIAURĖS AFRIKOJ, kov. 24 d. — Stiprios vokiečių kontraatakos laikinai buvo sukėlusios konfuziją Mareth linijon įsiveržusių britų tarpe. Britų karo vadovybė tuojau pertvarkė linijas ir pastojo puolantiems naciams kelią.

El Guetar srityje marš. Rommelio tankai puolė amerikiečių ginamas pozicijas. Vokiečiai norėjo sulaikyti sąjungininkų atakas, bet buvo sumušti. Amerikiečiams pavyko paimti nelaisvėn 2,000 vokiečių ir išnaikinti 35 priešo tankus.

Gen. Patton vadovaujama kariuomenė ne tiktai atmušė nacių kontraatakas, bet užėmė naujas pozicijas. Amerikiečiai pasistumė pirmyn Makhnassy ir El Guetar frontuose. Dabar amerikiečių daliniams lieka tiktai 28 mylios iki Gabes įlankos.

Gen. Montgomery kariuomenė, kuri puola pryšakines Mareth tvirtovių pozicijas, sutiko labai stiprų pasipriešinimą. Britams pavyko paimti kelias pozicijas Zarat fronte, bet vokiečiai su italais smarkiai apšaudo britus.

Amerikos tankai ir pėstininkai sulaikė stiprią vokiečių koloną Guetarria tarpeklyje. Vokiečiai norėjo prasiveržti per tarpeklį ir užpulti Gafsa srityje.

LONDONAS, kov. 24 d. — Gen. Rommelio tankų divizijos šiandien puolė Mareth linijoj ir atėmė kelias britų pozicijas. šiandien ryte britų parlamentui pareiškė premjeras Churchill. Premjeras pareiškė viltį, kad sąjungininkams pavyks visiškai išmušti priešas iš Tunisijos, nežiurint į nepasisekimus.

Vėlesnieji pranešimai iš Afrikos tvirtina, kad britams pavyko sulaikyti vokiečių kontraatakas Mareth tvirtovės fronte.

Londone girdėtas vokiečių radijas paskelbė, kad britams pavyko vienoje vietoje pralaužti Mareth tvirtoves. Tas pats karo komentatorius pareiškė, kad gen. Rommelis vėl išlygino pralaužtą frontą.

Vokiečiai skelbia, kad Mareth tvirtovių linija nėra pakankamai stipri, nes ji buvo prancuzų statyta. Reikalui esant, sako, Rommelis pasitrauksiąs į paties Rommelio tvirtovių liniją, kuri randasi toliau į šiaurę. Manoma, kad vadinama Rommelio linija randasi tarp Gabes ir El Hamma.

SIULO SENATUI IŠRINKTI KOMITETĄ POKARINIAMS PLANAMS TVARKYTI

Trauks teisman plieno bendroves, kurios gamino silpnesnį plieną, negu privalėjo

WASHINGTON, D. C., kov. 24 d. — Senatorių tarpe keliamas sumanymas išrinkti specialų komitetą, kuris imtųsi tvarkyti visus pokarinius planus.

Dabar užsienio komitete yra Gillette rezoliucija, kuri siulo priimti Atlantiko Čarterį. Įnešta keturių senatorių rezoliucija apie visą pokarinę santvarką. Yra kitų pasiulymų.

Senatorius Wiley siulo sudaryti komisiją, kuri patars visuose užsienio reikaluose.

Plieno bendrovės apgavo valdžią

WASHINGTON, D. C., kov. 24 d. — Atsakomingi teisingumo departamento atstovai tvirtina, kad valdžia rengiasi patraukti teisman Carnegie-Illinois plieno bendrovę.

Šios bendrovės nariai Irvin dirbtuvėje, Pa., gamino žymiai silpnesnį plieną, negu buvo pasižadėję. Dirbtuvės metalurgijos departamentas davė įsakymą.

Bendrovės pirmininkas Fairless sakosi nieko nežinojęs apie apgavystes, jis reikalauja nubausti atsakomingus tarnautojus.

Kongresas prieš F.D.R. patvarkymą

WASHINGTON, D. C., kov. 24 d. — 74 balsais prieš 3 vakar senatas nutarė panaikinti prezidento Roosevelto patvarkymą, kuris karo metui apriboja uždarbį iki 25,000 dolerių.

Atstovų rumų finansų komiteto pirmininkas Doughton užtikrina senatorių George, kad atstovų rumai priims senato įneštas pataisas.

Įsako J. Lewis'ui atvykti senatan

WASHINGTON, D. C., kov. 24 d. — Atvyksiu senato komitetan liudyti, jeigu angliakasių unijos derybos man leis surasti liuoso laiko, parašė John Lewis senato komitetui, kai šis pakvietė jį liudyti.

Komiteto pirmininkas Truman nepatenkintas šiuo Lewis atsakymu. Truman pasiuntė griežtą įsakymą J. Lewis'ui butinai atvykti senatan penktadienį.

ORAS

Šiltas.

Saulė teka — 6:46; leidžiasi — 7:08.

ŠIOS DIENOS KARO VEIKSMAI

TUNISIJOJ: Amerikiečiai atmušė vokiečių atakas ir paėmė nelaisvėn 2,000 nacių, sunaikino 30 priešo tankų. Mareth linijoj vokiečiai atstumė britus atgal. Sąjungininkų aviacija naikina priešo susisiekimo linijas.

RUSIJOJ: Vokiečiai persikėlė per Donecą Belgorodo fronte, bet rusai juos nuvijo atgal. Smolensko fronte rusai paėmė kelis kaimus.

PRANCUZIJOJ: Britų aviacija puolė vokiečių pozicijas Prancuzijos pakraščiuose. Vokiečiai išmetė kelias bombas pietų Anglijoj.

PACIFIKE: Sąjungininkų aviacija bombardavo Rabaul aviacijos bazę. Manoma, jog pavyko sunaikinti 250 priešo lėktuvų, kurie stovėjo aerodromuose.

BURMOJ: Britų kariuomenė keturis kartus atakavo Akijabo pozicijas, bet nepajėgė išmušti japonų.

Gausim du sv. mėsos į savaitę

WASHINGTON, D. C., kov. 24 d. — Kainų tvarkytojas šį rytą paskelbė kiek ateity mėsos, surio ir sviesto galės nusipirkti kiekvienas gyventojas.

Kiekvienam leidžiama sunaudoti 16 punktų į savaitę. Už šiuos punktus gyventojas galės nusipirkti nustatytos mėsos, sviesto arba surio kiekį.

Už svarą geros mėsos atskaitys 8 punktus. Svaras sviesto arba surio taip pat vertinamas 8 punktais. Prastesnės mėsos punktų skaičius yra žemesnis.

Pernai išleidom 81 bilijoną

WASHINGTON, D. C., kovo 24 d. — Prekybos departamentas paskelbė, kad praeitais metais J. Valstybių gyventojai išleido įvairiems reikalams $81,900,000,00.

Gyventojai dabar uždirba daugiau pinigų, todėl ir įpirkimo galia padidėjo ištisu 10%.

1941 metais įpirko už $74,600,000,000, o 1933 tiktai už $42,400,000,000.

Italai susirupinę Tunisijos ataka

BERNAS, šveicarija, kovo 24 d. — Patirta, kad pats Mussolini ir italų dauguma susirupinusi Tunisijoj vykstančia sąjungininkų ataka.

Italai yra įsitikinę, kad netrukus sąjungininkai puls Italiją.

Europos gyventojai labai atydžiai seka kovas Tunisijoj, nes mano, jog netrukus prasidės Europos invazija.

—Naciai verčia Norvegijos studentus pasižadėti neveikti prieš okupantus (ONA).

—Olandų salose japonai padėjo į koncentracijos stovyklas kiekvieną įtariamą europietį. (ONA).

AMERIKIEČIAI PUOLA PRIEŠĄ PACIFIKE

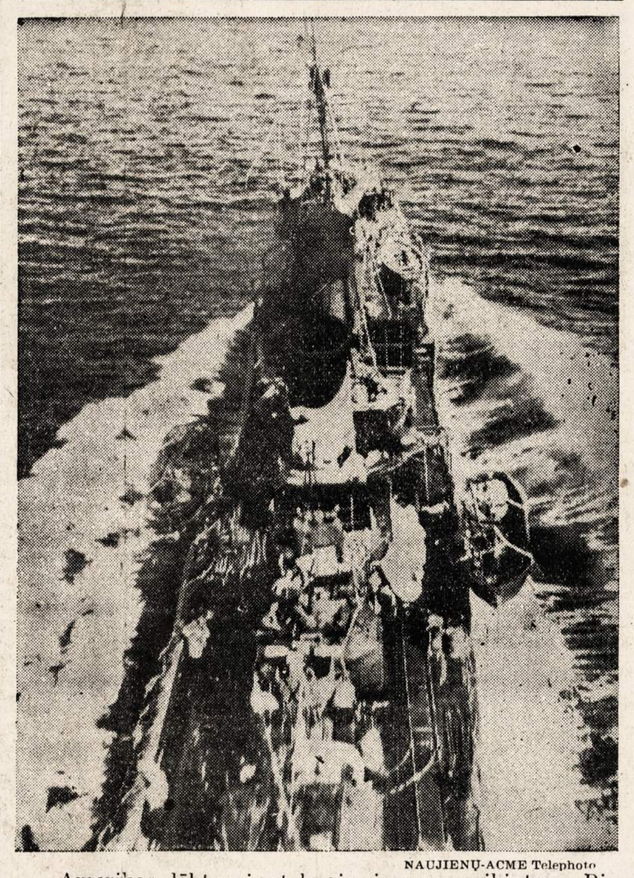

NAUJIENŲ-ACME Telephoto

Amerikos lėktuvai atakuoja japonų naikintuvą Bismarck juros mušyje.

BURMOJE BRITŲ KAREIVIAI NEPAJĖGĖ IŠVYTI JAPONŲ IŠ MAJŲ PUSIASALIO

Vokiečiai kelis kartus bandė persikelti per Donecą, bet rusai juos atmušė

NEW DEHLI, Indija, kov. 24 d. — Gen. Wavell vadovaujama britų kariuomenė keturis kartus puolė pozicijas Majų pusiasalyje, bet nepajėgė jų išvyti.

Japonai labai gerai įsistiprinę Akijabo srityje, kuri dominuoja visą uostą.

Britai privalės trauktis, nes netrukus prasideda lietaus sezonas. Britams pavyko išmušti daug japonų ir išardyti priešo planus Indijai pulti.

Rusai ima kaimus Smolensko fronte

MASKVA, Rusija, kov. 24 d. — Praeitą naktį vokiečiams pavyko persikelti per Donecą Bielogrodo fronte, bet priešas buvo išnaikintas.

Vokiečiai bandė persikelti ir kitose vietose, bet ir ten rusai juos sulaikė, sako sovietų štabas.

Smolensko fronte rusai atėmė iš vokiečių visą eilę kaimų. Duchovščino miškų srityje ėjo smarkūs kulkosvaidžių ir artilerijos mušiai.

Vokiečių lėktuvų gamyba mažėja

ŠTOCKHOLMAS, Švedija, kov. 24 d. — Vokiečių lėktuvų gamyba, kuri praeitais metais pastatė 3,000 lėktuvų į mėnesį, dabar tepagamina tiktai 2,000, tvirtina gerai vokiečių karo pramonę pažįstąs žmogus.

Aviacijos pramonėj truksta patyrusių darbininkų. Užsieniečiai ir moterys nepajėgia vykusiai statyti lėktuvų.

Be to, vokiečių susisiekimas išardytas, darbininkai negauna tinkamo maisto.

Giraud atstovas atvyko Gijanon

WASHINGTON, D. C., kovo 24 d. — Prancuzų Gijanos sostinėn atvyko gen. Giraud paskirtas laikinas gubernatorius pulk. Le Bel.

Gen. de Gaulle taip pat paskyrė savo gubernatorių į Gijaną, bet manoma, kad gen. Giraud paskirtasis atvyks anksčiau.

Tvirtinama, kad J. V. valdžia remia gen. Giraud paskirtą gubernatorių.

— Vice-prezidentas Wallace pasakė Panamos kongresui atsisveikinimo žodį. Jis vyksta į Čilę.

—Valdžia traukia teisman 16 didelių miltams gaminti bendrovių dėl monopolinių kainų.

NACIAI SUMOKA LIETUVIAMS TIKTAI PENKTADALĮ BANKŲ INDĖLIŲ VERTĖS

Už 1,111 litų, kurių vertė yra 500 markių, vokiečiai išmoka tiktai 100 markių

(Laišku per Lisaboną, Portugaliją)

Kaune leidžiamas vokiečių laikraštis "Kauener Zeitung" lapkričio 20 dieną paskelbė vokiečių "įgaliotinio Lietuvos bankų pertvarkymo ir balansų išlyginimo reikalams" pranešimą, pagal kurį Lietuvos gyventojams išmokami jų indėliai, įmokėti bankuose prieš bolševikų okupaciją ir tos okupacijos metu.

Tačiau šis indėlių grąžinimas yra daugiau negu savotiškas. Pirmiausia, išmokama tiktai indėlininkams, kurie banke turėjo iki 1,111 litų, kas, pagal bolševikų laikais nustatytą kursą, sudaro 1,000 rublių.

Antra vertus, išmokėjimo kursas nustatytas 1 vokiečių markė lygi 10 sovietų rublių. Tokiu budu už 1,000 rublių (t.y. 1,111 litų) Lietuvos gyventojai tegaus tiktai 100 markių.

Kaip matote, vokiečiai vykdo tą pačią Lietuvos žmonių apiplėšimo politiką, kaip ir bolševikai.

Pagal tikrą kursą, už 1,111 litų vokiečiai turėtų išmokėti apie 500 markių, tuo tarpu Lietuvos gyventojai gaus tiktai penktąją dalį, butent, 100 markių.

Minėtame pranešime pasakyta, kad už anuos indėlius nuošimčių nemokama. Be to, žydų tautybės gyventojams indėliai iš viso negrąžinami.

Pavergti danai nori demokratijos

ŠTOCKHOLMAS, Švedija, kov. 24 d. — Danijos gyventojai vakar vykusių rinkimų metu pasisakė, kad jie stovi už demokratinę tvarką. Demokratinės Danijos partijos gavo absoliučią balsų daugumą.

Socialdemokratai gavo 894,636 balsus, tuo tarpu 1939 metais jie surinko tiktai 729,619. Konservatyvus demokratai gavo 421,051.

Manoma, kad diktaturinės partijos nepraves nė vieno atstovo.

Viena diena vedė tris moteris

KAIRAS, Egiptas, kov. 24 d. — Egipte vienas jaunas vyrukas ryte vedė vieną moterį, antrąją penktą valandą, o trečiąją dešimtą valandą vakaro.

Egipto ministeris reikalauja pravesti įstatymą, kuris sudraustų tokias lengvas vedybas.

Egiptietis gali išsiskirti su žmona tris kartus jai pasakęs: "Aš skiriuosi su tavim". Egipto įstatymai leidžia turėti keturias žmonas vienu metu.

—Sekmadienį pasakyta Churchill kalba sukėlė didelių diskusijų darbiečių partijoj. Churchillio kalba buvo politinė, sako darbiečiai, tuo tarpu buvo sutarta politikos reikalų neliesti.

85% Prancuzijos gyventojų nusižengia patvarkymams maisto srityje, skelbia italų spauda (ONA).

— Agrikulturos sekretorius norėjo gauti $100,000,000 ukininkams padėti, bet atstovų komitetas atmetė sekretoriaus prašymą.

—V—

Šiauliuose įvedė akordinius darbus

Vokiečių komisaras Šiauliuose išleido nuostatus, pagal kuriuos visuose fabrikuose, kur tatai galima, įvedami akordiniai darbai.

Tokiu budu ir šiuo atvėju perimamas palikimas iš bolševikų laikų, butent, "stachanoviškumas" ir panašųs jėgos eksploatacijos metodai.

Naciai surašinėja Lietuvos gyvulius

Okupacinė vokiečių valdžia gruodžio 15 dieną surašinėjo visus "Ostlando" gyvulius.

Lietuvoje buvo vykdomas raguočių, arklių, kiaulių ir kitų naminių gyvulių visuotinas surašymas.

Išsprogdinti nacių karo sandėliai

BERNAS, šveicarija, kovo 24 d. — Lyono mieste, Prancuzijoj, išsprogdinti didžiuliai vokiečių karo medžiagos sandėliai.

Manoma, kad sandėliuose buvo padėta bomba su laikrodžiu. Sunaikinta karo medžiagos atsarga, bet žmonių aukų nebuvo.

Vėliausios Naujienos

— Ladoga ežero fronte sovietų tankai ir aviacija smarkiai puola vokiečių pozicijas, vakar paskelbė vokiečių štabas.

— Ateinančią vasarą Amerikos aviacija dieną ir naktį bombarduos Vokietiją ir nacių laikomas teritorijas, vakar pareiškė J.V. gen. Eaker.

— William Green ir Phillip Murray pradėjo pasitarimus dėl nesantaikos šių darbininkų unijų tarpe.

— Sovietų kariuomenė atėmė iš vokiečių 8 kaimus Smolensko fronte.

— Lenkų kovotojai išlaisvino kelis šimtus politinių kalinių Baltstogės, Lomžos ir Pinsko srityse.

Naujienų Raštinės VALANDOS

★

kasdien nuo 8 val. ryto iki 8 val. vakaro.

★

ŠEŠTADIENIAIS
tiktai iki 4 val. popiet.

★

SEKMADIENIAIS
bus uždaryta.

★

Apgarsinimus telefonu
CANAL 8500
galit priduoti sekmadieniais nuo 4 iki 6:30 popiet.

"NAUJIENŲ" ADM.

MOTERŲ SKYRIUS
WOMEN'S SECTION

PUBLISHED EVERY THURSDAY — EINA KAS KETVIRTADIENĮ

ĮSTEIGTAS • MARIJOS • JURGELIONIENĖS ★ ★ ★ Redaguoja: NORA M. GUGIS

AMERIKOS RAUDONASIS KRYŽIUS IR JO VEIKLA

(Noros Gugienės kalba, kurią ji pasakė kovo 22 d. p-ios Sophie Barcus radijo programoje tarp 7 ir 8 val. vak. iš stoties WGES)

Gerą vakarą visiems!

Šiandien Amerikos Raudonasis Kryžius turi sutikti sunkiausią atsakomybę savo gyvenimo istorijoje. Raudonasis Kryžius turi suteikti pagalbą ir suraminimą musų kovojantiems vyrams visose keturiose pasaulio kertėse. Visur, kur tiktai musų vyrai saugoja civilizacijos avanpostus, Amerikos Raudonasis Kryžius ten tarnauja, tyliai prie jų šono stovėdamas.

Su nuolatos didėjančia musų kariuomene ir laivynu, karui beaugant plote ir smarkumu, Raudonasis Kryžius turi padidint savo tarnybą lygiu greitumu.

Kaipo pavyzdį priminsiu, kad šiemet Kariuomenė ir Laivynas prašė Raudonąjį Kryžių surinkti keturis milijonus painčių kraujo. Pernai buvo gauta tiktai vienas milijonas trys šimtai tukstančių. Visi, be abejo, supranta, kokią svarbią rolę kraujo plazma atlieka karo laukuose, kiek sužeistųjų gyvasčių išgelbsti ir kiek sveikatų atbudavoja.

Šis patarnavimas yra ne tik musų pareiga, bet ir garbinga privilegija. Raudonasis Kryžius niekados neapvylė šios šalies kariaujančių jėgų, ir su nuolatine pagalba visų Amerikos žmonių niekados jų neapvils.

Raudonojo Kryžiaus patarnavimas taikos metu yra irgi gerai žinomas.

Kiekviename mieste ir miestelyje randasi Raudonojo Kryžiaus skyriai. Įvykus kokiai nelaimei, Raudonojo Kryžiaus darbuotojai tuojau atvyksta prisirengę palengvinti nukentėjusiems, suteikti medikalę pagalbą, maistą, drabužius ir laikinę pastogę. Pavyzdžiui, praeitais metais Raudonasis Kryžius suteikė pirmąją pagalbą ir suraminimą 130,000 žmonių, kurie buvo nukentėję nuo 180 gaisrų, viesulų, tvanų ir kitų taikos laiko katastrofų. Visas šis darbas turi buti palaikomas ir karo metu, lygiai kaip ir taikos laiku.

Šiandien žmogaus padarytą plėga siaučia visame pasaulyje. Ir kur tik musų amerikonai užėmė pozicijas, kad galėtų sulaikyti jos besiplėtimą, ten ir Raudonasis Kryžius su jais ėjo kartu. Ėjo į gilumą raistų, per aukštuosius kalnus ir per didžiausias juras, kad galėtų palaikyti gyvą ryšį su tais, kurie pasiliko namie. Tas yra labai reikalingas palaikymui abiejų frontų moralės — karo ir naminio.

Penki tukstančiai specialiai išlavintų Raudonojo Kryžiaus reprezentantų dirba Amerikos militarinės ir laivyno stovyklose, namie ir už jurų. Dvylika šimtų šio skaičiaus jau randasi anoj pusėj jurų įvairiuose karo frontuose. Raudonasis Kryžius yra vienintelis tarpininkas, per kurį galite pasiekti savo kareivį, jureivį, mariną arba lakuną, kuomet esate jam daugiausia reikalingi.

Per visą Ameriką šimtai tukstančių savanorių moterų kas dieną dirba tukstančiuose Raudonojo Kryžiaus skyriuose, gamindamos įvairius ir labai komplikuotus bandažus. Jos taipgi siuva aprėdalus, kurie yra specialiai reikalingi dėl sužeistųjų ligoninėse. Šios reikmenės yra siunčiamos į visus karo frontus.

Raudonojo Kryžiaus pastangomis per praeitus metus 25,000 slaugių buvo įvesdintos į Kariuomenę ir Laivyną. Raudonojo Kryžiaus nusistatymas yra rekrutuoti po 3,000 ar daugiau, slaugių kas mėnesį per šiuos metus. Didelis studenčių rezervas yra dabar lavinamas.

Viena iš svarbiausių Amerikos Raudonojo Kryžiaus atsakomybių, dirbant kartu su Tarptautiniu Raudonuoju Kryžium, yra suteikti pagalbą ir suraminimą karo belaisviams. Ir daug jau buvo pagalbos suteikta tiems 43,000 musų ginkluotų jėgų, kurie yra raportuojami kaipo dingę, bet, manoma, kad jie yra nelaisvėje.

Dar toliau, — Raudonasis Kryžius užlaiko štabus ir operuoja 160 besveikstantiems kareiviams — ligoniams namų. Praeitais metais pusė milijono musų tarnaujančių vyrų arba jų šeimų kreipės į Raudonąjį Kryžių su visokiomis savo problemomis ir dėl pagalbos. Nuo Pearl Harbor iki šiam laikui penki ir pusė milijonų žmonių išmoko pirmosios pagalbos Raudonojo Kryžiaus vedamose klasėse. Buvo išlavinta per šimtą tukstančių slaugių pagelbininkių, nekalbant jau apie mitybos ir kitas naudingas pamokas, visiems nemokamai teikiamas.

Su visų jusų gausia parama dideli darbai buvo atlikti. Bet dar didesni paliko neatlikti.

Reikia pasakyti, kad visi čionais išdėstyti ir kiti humaniški Raudonojo Kryžiaus darbai yra galimi tiktai visų jusų aukų dėka.

Sveikata ir gerovė tų, kurie kariauja dėl musų, yra svarbiausia užduotis. Užduotis, kurią mes butinai turime išspręsti.

Lietuviai, kiekvienas atlikite savo pareigą be atidėliojimo. Butinai aukaukite Raudonojo Kryžiaus karo fondui kiek tik išgalite ir aukokite tuojau. Atsiminkite, kad sužeistieji negali laukti.

Amerikos Raudonasis Kryžius yra jusų organizacija, kuri tarnauja jusų žmonėms.

Su viso pasaulio žmonija, paskendusia skausmuose, tasai Amerikos Raudonojo Kryžiaus nešamas žibintuvas turi šviesti musų kelią visuose šiuose sunkiuose laikuose.

Baigdama, norėjau paskaityti jums žodžius oficialės Raudonojo Kryžiaus dainos. Šiuos žodžius ir muziką parašė ir Raudonajam Kryžiui pašventė įžymus Amerikos kompozitorius Irving Berlin:

ANGELAI MIELAŠIRDYSTĖS

Angelai mielaširdystės
Yra tiek daug atlikę,
Dangus viršuj mųs yra pilkas,
Angelai mielaširdystės
Jie šaukias į jus.
Tad, maršuokite su savo raudonais kryžiais.
Maršuokite ten, kur tamsybė neįleidžia šviesos;
Maršuokite ten, kur nėra aušros...
Angelai mielaširdystės,
Pasaulis apdengtas naktim,
Bet jusų malonė vis eina pirmyn—
Angelai mielaširdystės
Per tamsiąją naktį,
Jųs mielaširdystė maršuoja tolyn...

Pavasaris, Jaunimas ir Dainos

ANELĖS STEPONAVIČIENĖS MERGINŲ CHORO PARENGIMAS SEKMADIENĮ

Atminimui Mariutės Jurgelionienės

Tik Tau, brangi veikėja,
Šias eilutes aš sudėsiu,
Ir tą kapą vis rėdysiu,
Kuriame amžiais tu gulėsi.

Ant audrotos mųs padangės,
Kai žvaigždė tu mums švietei,
Ir į savo kilnų darbą
Mus visas bendrai kvietei.

Tau, Mariute brangi,
Mes visad' busim dėkingi,
Tavo nuveikti darbai
Tikrai yr' mums reikalingi.

Tavo ilsėjimos kapą
Vien šaltas akmuo žymės,
Kilnių minčių moterys
Per amžius tavęs liudės.

—Juzė Rašinskienė

JOS TYLIAJAM KAPUI...

Jau ketvirtą kartą, kada šiurpios žiemužės dienos silpnėja, negailestingas šaltis, nors ir nenoromis, apleidžia vietą besiartinančiam pavasariui, šis skyrius liudnai atžymi kovo mėn. 25 dieną.

Tą dieną šio skyriaus skiltyse atsispindi nuotaika bendradarbių ir prietelių. Tą dieną visi sukaupę dvasines pajėgas ir pojučius, tylųs ir susimąstę, skubame pas neužmirštamą kapą, kad dar kartą atsiminti tragingai žuvusią velionę M. Jurgelionienę.

Žinau, kad ir Tu, mielas skaitytojau-ja, neatsiliksi nepaminėjęs jos atminties, tad eikime kartu prie jos tylaus kapo, atžymėto nors ir kukliu, bet menišku ir labai reikšmingu paminklu! Ten nėra tuščių puošnumų, nėra marmuro baltų statulų, nes ten ilsisi kukli, bet kilni asmenybė, dirbusi ir jėgas aukojusi: už darbo liaudį, už vargų lydimą moterį, už kulturą, teisybę ir už našesnį buvį!..

Štai artėja prieblanda, naktis rengiasi migdyti žemę. Ramiai šlama mirusiųjų miesto, dar neatsikvėpę žalumu medžiai. Mes stovim pas jos kapą, stovim susimąstę, giliam liudesy rymodami, o prieš musų drėgstančias akis slenka atmintis iš bendro gyvenimo su velione M. Jurgelioniene, kyla malonių ir jaukių atsiminimų vaizdai, dar vos tik prieš keturis metus praėjusių dienų...

Švelniai kapų tylai viešpataujant, ramiai susimąstę perbėkime mintimis ir savo gyvenimo kelią, giliai perkratykime savo sąžinę ir tuos duotus pažadus eiti tiesiu ir ryžtingu keliu, į kurį spėjo mus įvesti velionė. Neabejoju, kad dauguma iš musų su apgailestavimu pastebėsime savo sieloje neištesėtų pažadų žymių, nuo kurių galėtų nusigręžti net velionės veidas...

Tad sudėkim dar kartą pažadus šiam tyliajam ir taip nelaiku supiltam kapui, kad sukelsime savo širdyse pasiryžimą, sužadinsime tauraus noro kibirkštėlę, labiau gerbti artimą, labiau suprasti kas kilnu ir dora ir sąžiningai tarnauti gražių troškimų siekiams!

Laima

Ar jau turite bilietus Merginų Choro parengimui, kuris įvyks sekmadienį, kovo 28-tą? Jeigu ne, tai paskubėkite įsigyti, nes tokia proga pasilinksminimui nėra siuloma kožną dieną. Galime pilnai užtikrinti, kad nebusite suvilti, nuskriausti arba nepatenkinti, jeigu atsiliepsite į choro pakvietimą atsilankyti į jų rengiamą parengimą.

Kaip jau daugelis dainos ir grožio mylėtojai patyrė, Merginų Choras po vadovyste p-ios Anelės Steponavičienės susideda iš puikiausių lietuvaičių. Jos ne tik gražiai dainuoja, bet dar gražiau atrodo. Tiek grožybės viename buryje negalima tikėti — bet tai tikra tiesa!

Merginos jau seniai ir sunkiai dirba, kad galėtų surengt gražų programą, ir dabar tinkamai yra paruošę šaunų dainos programą ir juokingą muzikalų vaizdelį — "Face to Face With A 'MIKE'," kurį visos choro narės išpildys. Kiek juokų, dainų, komedijos šis vaizdelis suteiks atsilankiusiems! O koncertinę dalį programo suteiks klausytojams malonią valandą, puikių dainų, kurios bus išpildytos solistų, duetų, trio ir bendro choro.

Su visom gražiom panelėm dalyvaus ir vienas vyras. Laimingas, ar ne? Tas laimės pilnas vyras — tai p-as Jonas Byanskas, kuris atliks akompanisto užduotį.

Programas bus iš tikro turtingas ir vertas jusų paramos. Pradžia 4:30 valandą po pietų Dariaus-Girėno salėj, 4416 So. Western Avenue, ir įžanga tik 75c. su taksais. Po programos bus šokiai.

Dalyvaukite, pasižmonėkite su draugais, praleiskite smagiai laiką, paremkite jauną organizaciją, pasigrožėkite puikiomis lietuvaitėmis, atsilankydami į Merginų Choro rengiamą parengimą kovo 28-tą.

Harmonija

REMKITE TUOS, KURIE GARSINASI "NAUJIENOSE"

Sugrįš Mielas Sunelis

(Eilės pašvęstos kareiviui Ray Vistartui)

Sutemo jau visa padangė,
Rodos, diena man nešvinta,
Ir per mano vargų veidą
Kam tai ašaros vis krinta.

Rodos, nenoriu aš verkti,
Pavargusios mano blakstienos,
Sugrįžk, mano mielas suneli,
Pasaldink mano ilgas dienas.

Sugrįžk, mielasis suneli,
Kai girelė pražaliuos.
Tuomet raiboji gegutė,
Tau linksmai užkukuos.

Sugrįžk, mielasis suneli,
Kai baisų priešą nugalės,
Tik tau tada, miela mamyte,
Širdyje džiaugsmas klestės.

—Juzė Rašinskienė

PARENGIMAS

Bukite Moterų Auxiliary Raudonojo Kryžiaus vieneto sukaktuvių parengime šį vakarą.

Šia proga noriu priminti visiems, kad esate nuoširdžiai kviečiami buti Dariaus-Girėno Posto Moterų Auxiliary Raudonojo Kryžiaus vieneto viešniomis ir svečiais šį vakarą. Kaip jau žinote, šis vienetas šiandien švenčia savo vienų metų gyvavimo sukaktį. Per tą laiką šios moterys po vadovyste ponios Helen Kareiva ir jos pagelbininkės, ponios Martha Mason, atliko daug gražių ir naudingų darbų prisidėdamos prie šalies karo pastangų.

Paminėjimui savo darbo sukakties, jos rengia šaunią programą, muzikos, dainų, kalbų ir specialių ceremonijų. Dalyvaus aukšti R. K. pareigunai, lygiai kaip ir žymųs lietuviai R. K. darbuotojai. Vienetas įteiks tukstantį dolerių R. K. Karo Fondui. Bus atatinkamai pagerbtos kareivių motinos. Bus taipgi ir didelis "birthday cake" ir kitos vaišės. Bet nebus jokios mokamos įžangos. Visi esate kviečiami dalyvauti šiame parengime kaipo vieneto svečiai ir viešnios.

Tad nepamirškite šį vakarą buti Dariaus-Girėno svetainėje, Auxiliary R. K. vieneto vienų metų sukakties paminėjimo parengime. Dalyvaukite. Esate "welcome".

—Taitikaš

Skelbimai Naujienose duoda naudą dėlto, kad pačios Naujienos yra naudingos.

PO DVIDEŠIMT KETURIŲ METŲ

Rašo ALĖ

(Tęsinys)

Išvykimo dieną aš labai anksti atsikėliau. Rytuose vos tik pradėjo ryškėti ugninė pošvaistė, kai aš paskutinį kartą grožėjausi gimtinės sodyba. Sode medžių tylutis šlamėsis ir ankstyvo rytmečio paukščių jaukus čiulbėsis tarytum susiliejo į didingą sutartinę — lyg maldą mano nežinomos laimės žygiui.

Visą jaukų šios taip man artimos ir jaukios aplinkumos vaizdą aš vaizdavausi kaipo didžios palaimos kalbą į mane, kurią pilnai suprato tik mano siela...

Vakare pajuodavo žydrasis dangus, nutilo sodo medžių ir paukščių sutartinė ir... aš tarusi paskutinį "sudie", leidausi į nežinomą kraštą, bet į svajojamąją laimę. Į ten, kur manęs laukia ir myli; į ten, kur prasidės mano laimės ar nelaimės gyvenimas?..

Po labai mane varginusios juros (kartais per daug audringos) kelionės, aš išvydau krantą-žemę. Dar valandėlė ir mano veidą palietė naujos tėvynės vėjai.

Aš, lyg pasaulio grožybe sužavėtas kudikis, plačiai atvėriau akis, kurios įsiveržė į krante stovinčią minią — ieškodamos asmens, kurio globon aš atvykstu.

Ilgai ieškoti nereikėjo, lyg nujautimo vedamos, mano akys įsmigo į Povilo šypsantį džiaugsmu veidą ir po kelių minučių aš jau buvau jo glėby.

Trumpai tarus, aš čia radau ne tik jaukią Sardaičių šeimos pastogę, bet ir meilę ir pagarbą ir laimę! Povilo globoj aš nemačiau sunkių darbų, rusčių valandų ir kitokių nesmagumų.

Čia aš persiauklėjau, nes patekau į šviesių žmonių ratelį, į draugingą gyvenimą ir pagarbą.

Povilo tėvai buvo ir mano tėvai. Greit jie ir mane įtraukė į lietuvių draugijas, kuriose jie senai priklausė, kaip geri ir patriotingi lietuviai.

Visai skirtingas čia lietuvių gyvenimas, negu Lietuvoje, man greit pasidarė savas ir mielas.

Linksmai ir jaukiai atmosferai dvelkiant, laikui bėgant aš tapau trijų sunų ir vienos dukters motina. Lietuviška dvasia ir papročiai Saldaičių šeimoje giliai buvo įskiepyta ir Povilo sieloje, tad ir mudviejų šeima negalėjo buti kitaip auklėjama. Musų vaikai žengė pramintais senelių takais.

Mano tikrai netikėtai laimingo gyvenimo metai slinko nejučiomis ir aš taipgi nejučiomis tapau suaugusi, surimtėjusi moteris. Dingo mano lieknumas, nyko grakštumas, vyto veidai ir gelsvos garbanos keitėsi į sidabrinę spalvą.

Mano šeimos laimės židinį, taip kaip ir kitų šeimų, palietė didelis nemalonumas, — tai karas, kuris nemaloniai palietė ir musų šalį, antrąją mano tėvynę.

Abu mano vyresni sunųs pasiryžo eiti į karių eiles. Suprantama, tai labai paveikė mano motiniškus jausmus, bet aš stengiausi nesisieloti, bandžiau įtikinti save, kad mano sunųs negali buti kitoniški už kitų motinų sunus, kad ir juos ragina tas pats teisėtumo jausmas, kuriam aukojasi milijonai jaunuolių, kad galėtų apginti žvėriškai draskomą žmonių ramų gyvenimą. Tad sukaupusi jėgas, aš juodu išlydėjau su giliai širdį veriančia šypsena, su reiškiančia viltim, kad jų pasiryžimas ir pasiaukojimas už gražų, šviesų ir teisingą žmonijos gyvenimą — nulems ir mano tikrosios tėvynės likimą.

Be vyresniųjų sunų musų namuose liko nykiau. Mes visad jų pasigesdavom. Vienok taikytis su viskuo reikia. Likusiais abiem jaunesniais, dar einančiais į mokyklą, privalėjom rupintis ir savo pareigą rupestingai pildėm.

Vieną ramų poilsio vakarą, besikalbant apie praeitį, Povilas priminė musų pažintį, praleistą laiką kartu jam viešint Lietuvoje ir kupinas džiaugsmingo dėkingumo pareiškė, kaip jis laimingas esąs, išvydęs Lietuvą ir, ten radęs mane...

Kažkaip jo kalba nenoromis priminė man jaunystės laikotarpį, kurį aš praleidau su Stasiu. Man pasidarė nejauku ir keista. Pamaniau, kam gi man visą tai prisiminti, juk tai jau seniai pamiršta, seniai išdilę iš atminties. Stasys, gal but, nemažiau laimingas už mane ir lai jis sau taip gyvena.

Tuo momentu pasigirdo dukters paleisto piano garsai. Ji skambino pilną ilgesio preliudą, ji momentaliai palietė mano sielą, kuri sutapo su kurinio garsais ir kilo į savųjų pasaulį... Man norėjosi verkti. Širdis ko tai nerimavo, koks tai nujautimas blaškė upą ir aš norėjau pašnekėsį baigti, bet pasigirdęs durų skambutis nukreipė viską kiton linkmėn ir mes šokom žiurėti, kas atvyksta.

(Bus daugiau)

"Jaunimas ir karas"

Bridgeporte kalbės įžymi anglė Miss Louise Morley.

The Community Council — Stock Yards District rengia įdomias prakalbas, kurios įvyks Valentine Boys Club, 3400 So. Emerald Ave. kovo 25 d. Kalbėtoja bus Miss Louise Morley, duktė įžymaus Anglijos poeto ir rašytojo Christopher Morley. Miss Morley neseniai atvyko iš Anglijos, ir tie, kurie turėjo progos girdėti jos kalbas, sako, kad ji yra nepaprastai gabi kalbėtoja. Tema jos kalbos bus "Jaunimas ir Karas". Tokia tema turi sudominti ne vien tik suaugusius, bet ir patį jaunimą. Programoj dalyvaus dar Lietuvaičių Choras, Lenkų Susivienijimo šokėjų grupė, Miss Richter bus solistė ir Miss Cadena dainuos Meksikos liaudies dainas ir bus pasipuošus Meksikos kostiumu.

Programa prasidės 7:30 valandą vakaro. Įžangos nėra. Visi kviečiami atsilankyti ir išgirsti garsiąją moterį kalbėtoją, Miss Morley, ir pasiklausyti ir pasigerėti visa programa.

NMG.

(Tęsinys 3-ame pusl.)

Moterų Skyrius

(Tęsinys iš 2-ro pusl.)

KANADOS MOTERYS

Raudonojo Kryžiaus vajaus eiga

Musų "Dainos" grupės narės prisidėjo prie Raudonojo Kryžiaus vajaus rinkdamos aukas. Rezultatai jų pasidarbavimo tikrai gražus. P-lė Gailina Frenzelytė surinko per 70 dolerių; M. Yokubynienė ir Genovaitė Yokubynaitė $104.40, o V. Samulevičienė ir S. Batkienė $148.25; O. Indrelienė pradėjo aukų rinkimo pasirinkus pagelbininkių iš "Dainos" grupės Susivienijimo vardu. Jos distriktas mišrus, nes ji lankys vien lietuvių namus, tad butų malonu, kad lietuviai gerbdami savo vardą butų kaip galint dosnesni šiam taip svarbiam tikslui. Broliai ir sesės lietuviai, šelpkite nelaiminguosius per Raudonąjį Kryžių.

Daržovių auginimas.

Valdžios patarimas visiems turintiems daržus nelaikyti juos dykus šiais karo metais, bet užsodinti įvairiomis daržovėmis, kas pagelbės ukininkams, nes jiems stinga darbininkų.

Įvairus klubai yra užsibrėžę, jog čia ne vien pramoga, bet butinas reikalas. Klubų narių daržai bus tikrinami, net prizai duodami už vaisingiausį daržą. Dar daug laiko turime, todėl bandykite, kurie daržus turite, irgi užveisti daržovių auginimą, o rudeniop aplankykite pažįstamų daržus pažiurėti, kas iš lietuvių vaisingiausį daržą turės.

Gražus sumanymas.

Progresive Conservative Business Womens' Club patiekė sumanymą prezidentui Kanados Majorų Federacijai, kad paskirtų Centų Dieną gegužės 23 d. Visų mokyklų vaikučių bus prašoma atnešti 1 centas. Visi tie centai bus perduoti miesto majorui, o pastarasis įteiks Raudonajam Kryžiui nupirkimui reikmenų karo belaisviams.

Klubų raginimai.

Įvairus miesto moterų klubai ragina moteris praleisti atostogas ukiuose, kur galės ukininkui daug pagalbos suteikti jo darbuose, ir bus atmaina moterims ir jos nemažiau sveikesnės grįš, negu iš rezortų. **Stella**

Fellowship House

Raudonojo Kryžiaus vienetas sukėlė $35.40.

P-ia Alice M. Hauck, Fellowship House viršininkė, praneša, kad ten įsteigtas Raudonojo Kryžiaus vienetas sukėlė $35.40. Vakarais, kada buna sueigos, sumetama po kiek aukų bei duodamos mažos vaišės. Iki šiol šeimininkėmis jau yra buvusios ponios Sadie Cibulskis, Goldman ir Phylis Tomlin. Paskirai prisidėjo su aukomis: ponios Josephine Lukas, Marie Chauncey, Anna Zyzys, Rose Mongolis, Anna Lapinski, Stephanie Fink ir Alice Mauck.

Taigi, nors vienetas yra ir mažas, vienok jis stengiasi pagal savo išgales prisidėti prie Raudonojo Kryžiaus vajaus pasisekimo.

Solistė Merginų Choro koncerte

MARY PUKŠMIS

Dalyvaus Anelės Steponavičienės Merginų Choro parengime sekmadienį, kovo 28 dieną, Dariaus-Girėno svetainėje, 4416 So. Western Ave. P-lė Pukšmis dalyvaus kaipo solistė koncertinėj programos daly.

Kino-TeatraS
(MOVIES)

Užeikite į Apollo teatrą susipažinti su Margaret. "Journey for Margaret" yra pasaka apie žaibo karą viršum Londono ir jo įtaka vaikučių gyvenimui. Margaret veikale yra "Margaret" O'Brien — jaunutė lošėja kurią tuoj priskaitysite prie mėgiamųjų. Laraine Day (kurią buvote pripratę matyti kaipo slaugę Dr. Kildare veikaluose) yra jauna moteriškė; Roland Young, jos vyras; ir jų gyvenimui Margaretos likimas priduoda naują reikšmę ir svarbumą. Abu lošia vykusiai... bet laurus pasisavina mažutė Margaret. Rekomenduoju visiems vaikų mylėtojams.

Du senųjų laikų lošėjai dalyvauja antram šios savaitės Apollo veikale — "Wrecking Crew" — Dick Arlen ir Chester Morris. Jean Parker irgi jau ilgokai muvyse lošia. Įdomu pamatyti šių lošėjų fiziską subrendimą ir lošimo permainą. Pasaką galima permatyti, bet nenuobodausite.

Suzanna Viliutė Schweer

tukstančiai
keičia į
Old Gold
CIGARETTES

MAŽIAUSIA NIKOTINO
MAŽIAUSIA ERZINANČIŲ SAVYBIŲ TARS ir RESINS

Kaip rodo nešališkas, nesamdytas bandymas 7 vadovaujančių cigaretų —padarytas dėl Reader's Digest.

Reader's Digest nebandė padauginti Old Gold pardavimą ar pažymėti pirmenybę iš 7 bandytų cigaretų ryšių. Vienok, pirm ir po jų raporto—daugelis tukstančių permainė į Old Gold, džiaugdamies dadėtais nepamainomais Latakia lapais.

P. LORILLARD COMPANY, Established 1760

Kas nors naujo, dadėta jusų pasilinksminimui. SAMMY KAYE'S BENU IR SVEČIAIS! Seredomis—7 val. vakaro — W B B M.

REUMATIŠKI SKAUSMAI?

Pain-Expelleris, kuris yra stebėtinu linimentu, suteiks ilgai tesiančią, raminančią šilumą. Virš 18 milijonų bonkučių parduota, kas liudija jo naudingumą. Reikalaukit tikrojo Pain-Expellerio su Inkaru ant dežutės.

PAIN-EXPELLER

DIDELĖ KRAUTUVĖ

Rakandų, Radio ir Jewelry

Viskas po vienu stogu

Jos.F.Budrik
INCORPORATED

3241 So. Halsted Street

TEL. CALUMET 7237

BUDRIKO RADIO PROGRAMAI:
WCFL, 1000 kil. nedėlios vak. 9 val.
WHFC, 1450 k. ketvergais 7 v. vak.

Sophie Barcus

RYTINĖ RADIO VALANDA
—IŠ STOTIES—
W.G.E.S.

Kasdien nuo 8:45 val. ryto iki 9:15 val. ryto.
Subatomis nuo 8:30 iki 9:15 val. ryto.
Pirmadieniais taipgi 7:00 val. vakare.

Išgirskite vėliausias žinias muziką ir kitus įdomius pranešimus.

★ FOTOGRAFAS ★

CONRAD

FOTOGRAFAS

Studija įrengta pirmos rųšies su moderniškomis užlaidomis ir Hollywood'o šviesomis. DARBAS garantuotas.

420 W. 63rd St.
Tel. ENG. 5883-5840

REMKITE TUOS, KURIE GARSINASI "NAUJIENOSE"

RINKITE VIRTUVĖS RIEBALUS IR ALIEJUS

REIKALAS JUOS RINKTI YRA SVARBUS, OPUS

Rinkimas riebalų virtuvėse šioje šaly pasidarė **butinas.** Priežastis visai suprantama. Riebaluose yra glycerino, iš glycerino dirbamas parakas, eksploduojanti medžiaga; jis vartojamas gyduolėse ir visokiose amunicijos rųšyse.

Glycerinas reikalingas taip Amerikos ginkluotoms jėgoms, taip Amerikos talkininkams — britams ir rusams. Reikalavimas glycerino ryšium su karu padaugėjo milžiniškai. Šitiems padaugėjusiems reikalavimams patenkinti mes privalome ir virtuvės riebalus taupinti ir juos atiduoti valdžiai.

Šeimininkių kooperavimas šiuo reikalu yra svarbus. Jos daug pagelbėti gali. Štai pavyzdys: Jungtinių Valstijų stovyklos, esančios tik šioje šaly, rinkdamos riebalus, surenka jų apie 60,000,000 tonų per metus. O stovyklos, kaipo tokios, suvartoja tik dalį to kiekio medžiagų, iš kurių palieka riebalai. Daug daugiau galima surinkti riebalų iš Amerikos privačių namų, jeigu šeimininkės supras reikalą rinkti riebalus ir parodys norą padėti valdžiai rinkime šios taip svarbios reikmenės.

Na, tamstos, šeimininkės, ar jau renkate savo virtuvėje riebalus? Ar surinkote kiek? Ar įteikėte juos valdžiai? Kalbėti patriotiškai mes daug kalbame — bet praktiškai, ar jau prisidėjome su pagalba Dėdei Samui, parinkdamos riebalų, kurie atliko virtuvėje?

— Šeimininkė.

Padėka North West Lietuvių Moterų Klubui

Aš nuo savęs ir Raudonojo Kryžiaus vardu tariu širdingą ačiu Klubo narėms ir Komitetui už tokią gausią auką. Man yra smagu pasigirti svetimtaučių tarpe, kad toks mažas Klubas taip nenuilstančiai darbuojasi ir šioje svarbioj valandoje neužmiršo Raudonojo Kryžiaus atsišaukimo ir visomis pastangomis prisidėjo prie šio labdaringo darbo.

Dar kartą tariu ačiu, kad pinigus, $72.15, perdavė mano distriktui.

Šiais metais Raudonojo Kryžiaus aukų rinkimas paskirstytas į distriktus, todėl labai gerai padarėte, kad pinigus perdavėte savo distrikte. Tokiu budu palengvinate Raudonojo Kryžiaus darbuotę.

Baigdamas veliju moterų klubui kogeriausios laimės darbuotis ir toliau. **— J. Grigaitis.**

Šiandien Jos Gimimo Diena

TOWN OF LAKE. — Biznierė Konstancija Martinkus, 4516 So. Hermitage ave., šiandien, kovo 25-tą, mini savo gimimo dieną. Šia proga neabejotinai ją sveikins su linkėjimais giminės, draugai ir kostumeriai.

Konstancija, kaipo jautrios sielos moteris, labai vertina spaudą. **— Vietinis.**

Pirkite tose krautuvėse, kurios garsinasi "NAUJIENOSE"

Jaučiamas Mėsos Trukumas Chicagoje

Kainų Administracija Chicagos srity antradienį paskelbė, kad bus nukapotos septynių rųšių daržovių kainos. Tos rųšys yra: morkos, kopustai, salotai, spinakai, žirniai, pupelės ir tomatės.

Naujos, žemesnės kainos įeina galion šiandien, ketvirtadienį.

Tuo tarpu pranešama, Chicagoje pradėjo jaustis itin aštrus trukumas mėsos. Dėl trukumo, viena, bėda verčiama ant juodosios rinkos, o kita, ant šeimininkių. Sakoma, kai kurios šeimininkės bėga į krautuves ir perka didesnius kiekius mėsos: lyg publika norėtų prisivalgyti mėsos iki prasidės racionavimas jos kovo 29 dieną.

Kainų Administracijos Ofisas dar kartą pranešė, kad mėsos įšaldymo neketinama įvesti, tat nėra reikalo krauti didesnes jos atsargas į ledaunes.

Skelbimai Naujienose luoda naudą dėlto, kad pačios Naujienos dirgos

No. 545—Megsta kepuraitė.

NAUJIENOS NEEDLECRAFT DEPARTMENT
1739 S. Halsted St.,
Chicago, Ill. No. 545

Čia įdedu 11c ir prašau atsiųsti man aukščiau pažymėtą numerį (pavyzdis 10c, prisiuntimas 1c, viso—11c).

Vardas ir pavardė

Adresas

Miestas

Valstija

OFFICIAL TABLE OF CONSUMER POINT VALUES FOR MEAT, FATS, FISH, AND CHEESE

No. 1—Effective March 29, 1943

COMMODITY	Points per lb.
BEEF	
STEAKS	
Porterhouse	8
T-Bone	8
Club	8
Rib 10-inch cut	7
Rib 7-inch cut	8
Sirloin	8
Sirloin boneless	9
Round	8
Top Round	8
Bottom Round	8
Round Tip	8
Chuck or Shoulder	7
Flank	8
ROASTS	
Rib standing (chine bone on) (10" cut)	7
Blade Rib standing (chine bone on) (10" cut)	6
Rib standing (chine bone on) (7" cut)	8
Blade Rib standing (chine bone on) (7" cut)	7
Round Tip	7
Rump bone in	5
Rump boneless	8
Chuck or Shoulder bone in	6
Chuck or Shoulder boneless	7
STEWS AND OTHER CUTS	
Short Ribs	4
Plate bone in	4
Plate boneless	5
Brisket bone in	4
Brisket boneless	6
Flank Meat	5
Neck bone in	5
Neck boneless	6
Heel of Round boneless	6
Shank bone in	4
Shank boneless	6
HAMBURGER	
Beef ground from necks, flanks, shanks, briskets, plates, and miscellaneous beef trimmings and beef fat	5

COMMODITY	Points per lb.
BEEF	
VARIETY MEATS	
Brains	3
Hearts	4
Kidneys	4
Livers	6
Sweetbreads	4
Tails (ox joints)	3
Tongues	6
Tripe	3
VEAL	
STEAKS AND CHOPS	
Loin Chops	8
Rib Chops	7
Shoulder Chops	6
Round Steak (cutlets)	8
Sirloin Steak or Chops	7
ROASTS	
Rump and Sirloin bone in	6
Rump and Sirloin boneless	8
Leg	6
Shoulder bone in	6
Shoulder boneless	8
STEWS AND OTHER CUTS	
Breast bone in	4
Breast boneless	6
Flank Meat	5
Neck bone in	5
Neck boneless	6
Shank bone in	4
Shank and Heel Meat boneless	6
Ground Veal and Patties veal ground from necks, flanks, shanks, breasts, and miscellaneous veal trimmings	6
VARIETY MEATS	
Brains	4
Hearts	5
Kidneys	5
Livers	8
Sweetbreads	6
Tongues	6

COMMODITY	Points per lb.
LAMB—MUTTON	
STEAKS AND CHOPS	
Loin Chops	8
Rib Chops	7
Leg Chops	7
Shoulder Chops, square cut or arm chops	7
ROASTS	
Leg whole or part	6
Sirloin Roast bone in	6
Yoke, Rattle, or Triangle bone in	5
Yoke, Rattle, or Triangle boneless	7
Chuck or Shoulder, square cut bone in	6
Chuck or Shoulder, square-cut boneless	8
Chuck or Shoulder, cross-cut bone in	5
STEWS AND OTHER CUTS	
Breast and Flank	3
Neck bone in	4
Neck boneless	6
Shank bone in	4
Lamb Patties lamb ground from necks, flanks, shanks, breasts and miscellaneous lamb trimmings	6
VARIETY MEATS	
Brains	3
Hearts	3
Livers	6
Kidneys	3
Sweetbreads	4
Tongues	6
BACON	
Bacon slab or piece, rind on	7
Bacon slab or piece, rind off	8
Bacon sliced, rind off	8
Bacon Canadian style, piece or sliced	11
Bacon rinds	1
Bacon plate and jowl squares	5

COMMODITY	Points per lb.
PORK	
STEAKS AND CHOPS	
Center Chops	8
End Chops	7
Loin boneless, fresh and cured only	10
Tenderloin	10
Ham, slices	8
Shoulder Chops and Steaks	7
Bellies, fresh and cured only	6
ROASTS	
Loin whole, half, or end cuts	7
Loin center cuts	8
Ham whole or half	7
Ham butt or shank end	7
Ham boneless	9
Shoulder shank half (picnic) bone in	6
Shoulder shank half (picnic) boneless	8
Shoulder butt half (Boston butt) bone in	7
Shoulder butt half (Boston butt) boneless	8
OTHER PORK CUTS	
Spareribs	4
Neck and Backbones	2
Feet bone in	1
Fat Backs and Clear Plates	4
Plates, regular	5
Jowls	5
Hocks and Knuckles	3
Leaf Fat	4
VARIETY MEATS	
Brains	3
Chitterlings	4
Hearts	3
Kidneys	2
Livers	5
Tongues	6
Ears	1
Tails	3
Snouts	2

COMMODITY	Points per lb.
READY-TO-EAT MEATS	
COOKED, BOILED, BAKED, AND BARBECUED	
Dried Beef	12
Ham bone in, whole or half	9
Ham bone in, slices	11
Ham butt or shank end	9
Ham boneless, whole or half	10
Ham boneless, slices	11
Picnic or Shoulder bone in	8
Picnic or Shoulder boneless	10
Bouillon Cubes, Beef Extract, and all other meat extracts and concentrates	7
Tongues	8
Spareribs	6
Pigs Feet bone in	2
The point value of any other ready-to-eat meat item shall be determined by adding 2 points per pound to the point value per pound of the uncooked item from which it is prepared if it is sold whole, or 3 points per pound shall be added if it is cooked and sliced.	
SAUSAGE	
Dry Sausage Hard: Typical items are hard Salami, hard Cervelat, and Pepperoni	9
Semi-dry Sausage: Typical items are soft Salami, Thuringer, and Mortadella	8
Fresh, Smoked and Cooked Sausage:	
Group A: Typical items are Pork Sausage, Wieners, Bologna, Baked Loaves, and Liver Sausage	7
Group B: Typical items are Scrapple and Tamales, Souse and Head Cheese also included	4

MEATS (In tin or glass containers)	Points per lb.
Brains	3
Bulk Sausage	7
Chili Con Carne	3
Deviled Ham	6
Dried Beef	12
Hams and Picnics (or half)	10
Luncheon Meat	7
Meat Loaf	7
Meat Spreads	6
Pigs Feet, bone in	2

MEATS (In tin or glass containers)	Points per lb.
Pigs Feet, boned Cutlets	3
Potted and Deviled Meats	4
Sausage in Oil	4
Tamales	2
Tongue, Beef	7
Tongue, Lamb	7
Tongue, Pork	6
Tongue, Veal	7
Vienna Sausage	7
All Other	7

FISH (In any hermetically sealed container)	Points per lb.
Bonito	7
Caviar	7
Crabmeat	7
Fish Roe	7
Mackerel	7
Salmon	7
Sardines	7
Sea Herring	7
Tuna	7
Yellow Tail	7
All Other	7

FATS AND OILS	Points per lb.
Butter*	8
Lard*	5
Shortening*	5
Margarine	5
Salad and Cooking Oils (1 pint 1 pound)	6
CHEESES	
Rationed cheeses include natural cheeses and products containing 30 percent or more by weight of natural cheeses.	

CHEESES	Points per lb.
Examples of rationed cheeses:	
Cheddar (American)	All 8
Swiss	
Brick	
Munster	
Limburger	
Dehydrated (American)	
Club	
Gouda	
Edam	
Smoked	
Italian (all hard varieties)	

CHEESES
Greek (all hard varieties)
Process Cheese
Cheese Foods
Some cheeses are not rationed. The important examples are:
Cream Cheese, Neufchatel, Cottage, Camembert, Liederkranz, Brie, Blue.
(For a complete list of cheeses not rationed, see the Regulations.)

*Except purchases in units containing more than five (5) pounds (not subdivided into units of 5 pounds or less). For such purchases see Official Table of Trade Point Values.

Oficialė lentelė, kuri pagal punktus parodo, kiek kiekvienam asmeniui skiriama mėsos, riebalų, žuvies ir surio.

NAUJIENOS
THE LITHUANIAN DAILY NEWS

Published Daily Except Sunday by The Lithuanian News Pub. Co., Inc.

1739 South Halsted Street
Telephone CANal 8500

Subscription Rates:
$6.00 per year in Canada
$6.00 per year outside of Chicago
$8.00 per year in Chicago
3c. per copy.

Entered as Second Class Matter March 7th 1914 at the Post Office of Chicago, Ill., under the act of March 3rd 1879.

Naujienos eina kasdien išskiriant sekmadienius. Leidžia Naujienų Bendrovė, 1739 S. Halsted St., Chicago, Ill. Telefonas Canal 8500.

Užsakymo kaina:

Chicagoje—paštu	
Metams	$8.00
Pusei metų	4.00
Trims mėnesiams	2.00
Dviem mėnesiams	1.50
Vienam mėnesiui	.75
Chicagoj per išsiuntinėtojus:	
Viena kopija	3c
Savaitei	18c
Mėnesiui	75c
Jungtinėse Valstybėse, ne Chicagoj.	
Metams	$6.00
Pusei metų	3.25
Trims mėnesiams	1.75
Dviem mėnesiams	1.25
Vienam mėnesiui	.75
Užsieniuose:	
Metams	$8.00
Pusei metų	4.00
Trims mėnesiams	2.50

Pinigus reikia siųsti pašto Money Orderiu kartu su užsakymu.

Arabų kurstytojas Romoje

Fanatiškas Palestinos žydų priešas, Haj Amid el Husseini, buvęs Jeruzalės mufti (musulmonų vyskupas), dabar yra Romoje ir sako kalbas per radio, kurstydamas arabus Jungtinėse Valstybėse neremti karo. Pirmiau jisai buvo Vokietijoje ir vedė tokią pat propagandą prieš Britaniją.

Haj Amin gąsdina arabus, kad, jeigu sąjungininkai laimės karą, tai žydai pasidarysią įtakingiausia tauta pasaulyje. Nedaug arabų šitokiomis pasakomis tiki, bet jie žino, kad, jeigu karą laimėtų Vokietija ir Italija, tai arabai neturėtų jokių teisių.

Vokietija stabdo švedų laivus

Švedija yra neutrali šalis, todėl abiejų pusių kariaujančios valstybės iki šiol praleisdavo jos laivus, plaukiančius į neutralią Argentiną, Pietų Amerikoje. Iš Vokietijos, taip pat kaip iš Britanijos ir Amerikos, švedų laivai gaudavo tam tikrus paliudymus, **"Navicerts"**, kad jie negabena prekių kariaujančioms šalims, ir galėdavo laisvai keliauti juromis.

Bet neseniai Vokietija staigiai atsisakė praleisti Švedijos laivus į Pietų Ameriką, ir Argentinoje dėl to kilo didelis pasipiktinimas. Buenos Aires laikraščiai. kaip praneša žinių agentura "ONA", rašo, kad Vokietija ir vėl išsišoko, nepagalvodama, kokią reakciją iššauks jos žinksnis užsienyje.

Prekyba su Švedija turi didelės reikšmės Argentinos ekonominiam gyvenimui. Švedija pristato Argentinai įvairias mašinas ir popierą laikraščiams, tuo tarpu kai Argentina siunčia į Švediją žaliavas ir maistą.

Kokį tikslą Vokietijos valdžia turi, trukdydama prekybą tarp Švedijos ir Argentinos, kuri dargi yra drauginga vokiečiams, sunku suprasti. Manoma, jogei Berlynas prisikabino prie Švedijos dėlto, kad Švedijos uostuose guli kai kurie Norvegijos laivai, kuriuos švedai atsisakė išduoti Vokietijai. Kita priežastis gali but ta, kad Argentina nutarė gaminti ginklus ir amuniciją anglams.

Bet šis nacių įsikišimas į prekybos santykius tarp dviejų neutralių šalių padarys jiems naujų priešų ir Europoje ir Pietų Amerikoje.

Sovietų Rusija ir jos kaimynai

Londono laikraštis "The Times" parašė kitą straipsnį apie taikos apsaugojimą po dabartinio karo.

Pirmesnis jo editorialas, atspausdintas kovo 10 d., iššaukė daug nepalankios kritikos Amerikoje ir britų valdžios atstovų pareiškimus, kad valdžia jo išreikštoms mintims nepritaria. Tas editorialas siulė pavesti britų-sovietų blokui saugoti Europos taiką.

Kovo 23 d. Londono dienraštis tęsia tas diskusijas, įrodinėdamas, kad jos sumanymas esąs teisingas. Rusija, sako jisai, yra vienintelė galinga valstybė Europos kontinente, kuri turi pakankamai pajėgų pasipriešinti Vokietijos agresijai. Todėl jai teksią vaidinti panašų vaidmenį Europoje, kaip Jungtinės Valstybės kad vaidina Vakariniame Pusrutulyje. "The Times" nurodo, kad Jungtinės Valstybės turi "Monroe Doktriną", kuri draudžia kitų kontinentų valdžioms kištis į Amerikos respublikų reikalus.

Bet tas britų laikraštis mato pats, kad Dėdė Samas tai ne Stalinas. Linkui silpnųjų lotyniškų respublikų Jungtinės Valstybės praktikuoja **"gero kaimyno" politiką.** Praeityje Washingtonas, tiesa, turėjo ginčų ir net karų su lotynų respublikomis, bet šiandien jisai jų neterorizuoja, jėgos prieš jas nevartoja, jų žemių negrobia, "pučų" jų teritorijose neorganizuoja. O su kuriuo silpnesniu savo kaimynu taikoje gyveno Rusija?

Mes aną dieną pastatėme klausimą: **Ar yra bent vienas Rusijos kaimynas,** nuo Arktiko Vandenyno iki Mažosios Azijos, **kurio sovietų valdžia nebutų nuskriaudusi arba nebutų kėsinusi nuskriausti?** Kominterno taradaikos, kurios visuomet stengiasi apginti bolševikų diktaturos "garbę", dar nedavė į tą klausimą atsakymo. Nedavė — dėlto, kad negali!

Liudnas faktas yra tas, kad nė viena silpnesnė tauta, gyvenanti Stalino imperijos kaimynystėje, nesijaučia esanti saugi. Bandyti ją prikalbinti, kad ji pamėgdžiotų Amerikos "gero kaimyno" politiką, yra maždaug tiek pat vilties, kiek paversti vilką vegetarijonu!

APŽVALGA

BENDRADARBIAVIMAS SU RUSIJA, BET NE RUSIJOS DOMINAVIMAS

Stambiausios valstybės Jungtinių Tautų koalicijoje turi glaudžiai kooperuoti karo metu, kad Ašies agresoriai butų kaip galint greičiau sumušti, ir turi kooperuoti po karo, kad butų užtikrinta pastovi taika.

Šitokio nusistatymo laikosi Londonas ir Washingtonas. Skirtumas tarp jų yra tiktai tas, kad Londonas kalba apie tris vadovaujančias anti-fašistinės koalicijos valstybes — Didžiąją Britaniją, Jungtines Amerikos Valstybes ir sovietų Rusiją; o Washingtonas prie jų prideda dar ir **ketvirtą** valstybę — Kiniją. Bet anglai Kinijos neignoruoja. "Azijos taryboje", apie kurią kalbėjo Churchillas, Kinijai, veikiausia, bus suteiktas lygus balsas su kitomis didžiosiomis valstybėmis. Ir galima tikėtis, kad viso pasaulio taikos organizacijoje (pav. atgaivintoje Tautų Sąjungoje) Kinijai bus duota svarbi vieta.

Todėl šis nuomonių skirtumas tarp britų ir amerikonų nėra nenugalimas. Laikui bėgant, jisai išsilygins.

Kolkas Londonui ir Washingtonui rupi sudaryti kaip galint artimesnius santykius tarp paminėtųjų trijų didžiųjų valstybių: Britanijos, Amerikos ir Rusijos. Daugiausia šituo reikalu atvyko į Jungtines Valstybes britų užsienio reikalų ministeris, Anthony Eden.

Kaip "Naujienose" buvo rašyta, prieš pat jam iškeliaujant iš Anglijos Londono dienraštis "The Times" įdėjo vedamąjį (editorialą), iškeldamas **Britanijos-Rusijos bloko** sumanymą Europos saugumui. Britų ministeris buvo užklaustas, ar Londono laikraštis išreiškė D. Britanijos užsienio ministerijos nusistatymą, bet p. Anthony Eden tai griežtai užginčijo, pakartodamas dar kartą savo mintį, pareikštą pereitąjį lapkritį, kad bet kuriame pokarinės rekonstrukcijos ir taikos programe butinai turės dalyvauti **Jungtinės Amerikos Valstybės.**

Reikia pastebėti, kad Londono "Times'o" sumanymą labai nepalankiai pasitiko ir Amerikos viešoji opinija. Todėl, kuomet jį aštriai kritikavo "Naujienos", tai jos išreiškė ne tiktai privatinę savo nuomonę.

Mes ypatingu griežtumu atmetėme to britų konservatorių organo pasiulymą, kad Rusijai butų pripažinta "teisė" nustatyti savo sienas taip, kaip jai atrodys saugiau, ir reikalauti, kad teritorijos tarp jos sienų ir Vokietijos sienų butų "draugingų jai valdžių ir tautų rankose".

"Kas gi čia", klausė "Naujienos", "jei ne pripažinimas Maskvai **'teisės kištis į savo kaimynų vidaus reikalus'** arba **net juos pulti,** jeigu jie pasirodys jai 'nedraugingi'?

"Tai ne demokratijos, o **imperialistiško grobuonio** balsas — grobuonio, kuris ieško sau partnerio, iš anksto siulydamas jam pasidalinti svetimu turtu." ("Nauj." kovo 20 d. 1943 m.)

Įdomu, kad tą Londono laikraščio sumanymą pasmerkė ir jo vienvardis New Yorke — **"The New York Times".**

New Yorko "Times" prieš Londono "Times".

Įtakingasis New Yorko dienraštis irgi yra patenkintas tuo, kad p. Anthony Eden atsiribojo nuo Londono "Times'o", pasiuliusio bendrą Britanijos-Rusijos globą Europai. New Yorko laikraštis sutinka, kad anglai ir amerikonai privalo dirbti bendrai su Rusija Europos taikos užtikrinimui.

Bet Amerika, sako jisai, nieku budu nepripažins Rusijai išimtinos teisės šeimininkauti Europoje. Bendradarbiavimo pagrindas turi buti **Atlanto Čarterio** principai. Kas tuos principus kėsinasi sugriauti, tas stumia Jungtines Valstybes šalyn nuo tarptautinio bendradarbiavimo. "The New York Times" rašo:

"Bet tikriausias metodas nuvaryti Ameriką atgal į izoliaciją tai — **statyti po abejone patį tarptautinio kooperavimo pagrindą tarp Jungtinių Tautų, išreikštų Atlanto Čarteryje."** ("Žiur. New York Times, sekmadienio liadą, 1943 m. kovo 21 d.)

Tai labai stiprus įspėjimas Anglijos politikieriams, kurie planuoja "numaldinti" Staliną, siulydami pavesti jo kontrolei Centralinę Europą ir leisti jam taip toli išplėsti savo sienas į vakarus, kaip jisai norės. Stalinas gi jau atvirai yra pareiškęs savo pretenzijas į Lietuvos, Latvijos ir Estijos žemes, kaip į sovietų "savastį"!

Tačiau New Yorko "Times" nesitenkina tiktai trumpu įspėjimu Britanijos imperialistams. Savo pereito sekmadienio vedamam tas įtakingas Amerikos laikraštis primena ir pačiai sovietų valdžiai, kad ji pasiėmė tam tikras **obligacijas** (priedermes), kurių ji dabar nebegali laužyti. Tą dalį "Times" editorialo čia paduodame ištisai, išvertę lietuvių kalbon.

Mažosios tautos neprivalo buti parduotos Rusijai.

New Yorko "Times" sako:

"Čarteris numato, tarp ko kito, kad nebutų 'jokių teritorinių arba kitokių didinimų; jokių teritorijų keitimų, nesutinkančių su laisvai pareikštais norais žmonių, kuriuos tai paliečia; numato, kad butų gerbiama kiekvienos tautos teisė pasirinkti formą valdžios, kurioje ji gyvens; kad butų gražintos suvereninės teisės ir savivaldybė tiems, kurie jų neteko prievartos keliu! Šitie principai sudaro taip pat pagrindą Anglų-Rusų Bendros Paramos Paktui, kuris buvo pasirašytas 1942 m. gegužės 26 d., ir Rusijos-Amerikos Karo Pagalbos Paktui, kuris buvo pasirašytas 1942 m. birželio 11 d. Pasiremiant šitomis sutartimis Anglijos ir Amerikos pagalba yra siunčiama į Rusiją, kad ji galėtų laimėti pergales. Čarteris ir tos sutartys aiškiai nustato priedermes, kurios riša visus, ir bet kuri pastovi taikos ir bendradarbiavimo organizacija po karo turės but statoma ant jų.

"Amerikos visuomenė nežiurės palankiai į jokį pasiulymą, kad mažosios Europos tautos butų parduotos iš varžytinių su tikslu nupirkti Rusijos pasitikėjimą ir kooperavimą. Šitoje politikoje atsiliepia Chamberlaino maldinimo idėjos aidas, ir ji yra paremta, musų nuomone, klaidingu paskutinių laikų istorijos ir Europos bei pasaulio tikrovės supratimu. Europos tautos stojo į karą prieš Hitlerį ne tam, kad jas dominuotų Rusija. Priešingai, grasinimas, kad 'bolševikai jas pagrobs', jeigu jos nerems Hitlerio, tai paskutinis Goebbelsui beliekąs argumentas, ir (Londono) Times'o straipsnis yra grudai jo malunui. Nes reikia savęs neapgaudinėti: Komunistų Trojos Arklys nėra stipresnis Europoje, kaip nacių Penktoji Kolona, o Europos tautoms įkyrėjo jie vieni ir antri. Bet jeigu jos butų verčiamos pasirinkti, tai jos, gal but, geriau pasirinktų Hitlerį, negu Staliną. O vienintelis kelias paskatinti jas visa širdžia priešintis naciams tai — užtikrinti jas, kad tokio desperatiško pasirinkimo joms daryti nebus reikalo; ir iš tiesų tokio reikalo nebus, jeigu Jungtinės Tautos paliks ištikimos Atlanto Čarteriui.

"Bet Rusijos maldinimas ir nebutų sėkmingesnis, negu bandymas numaldinti Hitlerį. Priešingai, maldinimas atsižadant principų ne tiktai padidintų maldinamojo apetitus, bet pažadintų tokius pat apetitus, gal but, visai netikėtose vietose. Reikalavimas, iškilęs šioje šalyje, kad butų atiduotos į visišką nuosavybę jurų ir oro bazės, kurias yra užėmusios Jungtinės Valstybės, turėtų buti šito pavojaus įspėjimas

"Krašto politika negali buti paremta bendru pasitikėjimu, jeigu pati poltika nėra tokia, kuri gimdo pasitikėjimą. O jeigu didžiosios valstybės savinsis teritorijas mažųjų tautų sąskaiton, tai čia bus politika, kuri šito tikslo nepasieks."

Tai gana aiškus tiesos žodis Rusijai ir Anglijai.

Stalinui New Yorko "Times" sako, kad jisai privalo neužmiršti pasižadėjimų, kuriuos sovietų valdžia davė Britanijai ir Amerikai, prašydama jų pagalbos: pasižadėjimų, **kad svetimų žemių ji negrobs ir mažųjų tautų neskriaus.** Tos tautos, pabrėžia New Yorko laikraštis, nori nusikratyti nacių jungo, bet jos nenori patekti po bolševikų jungu.

O anglams tas laikraštis primena, kad Chamberlaino politika **maldinti agresorius** jau subankrotavo, ir jie padarytų fatališką klaidą, jeigu jie dabar imtų maldinti Staliną, parduodami jam mažasias tautas. Bandydami svetimomis lėšomis papirkti Rusijos diktatorių, anglai susilauktų to, kad Amerika pasiųstų jiems sąskaitą.

Britų ministeris Eden tą straipsnį, be abejonės, atidžiai perskaitė.

P. Čiang pasmerkė izoliacionistus

CHICAGO, Ill., kovo 23 d. — Ponia Čiang vakar vakare pasakė įdomią kalbą, kurioje pasmerkė izoliacionistus.

Visa Kinija šiandien pasmerkia kaip trumparegius visus tuos kiniečius, kurie sumanė ir pastatė Kinijos sieną. Ponia Čiang patarė laikytis principų, kurie išreikšti Atlantiko Čarteryj, jeigu norime laimėti ir išvengti naujų karų.

P. Čiang kalbėjo stadiume, kur susirinko jos paklausyti apie 20,000 žmonių.

NAUJIENŲ-ACME Photo

Lester Perry, Carnegie-Illinois Steel korporacijos prezidentas, liudija prieš Senato komitetą, kuris tyrinėja nereguliariškumus ir falsifikavimą rekordų apie gaminamus plieno šarvus.

MARTYNAS GUDELIS

BOLIAUS ŠILINIO NUOTYKIAI

ROMANAS IŠ LIETUVIŠKO KAIMO GYVENIMO

(Tęsinys)

II DALIS

2. VOKIEČIŲ OKUPACIJA

Vėliau Faivelis paaiškino Boliui, kad su tais keturiais javų maišais jis uždirbo daugiau, negu ištisą savaitę pirkliaujant skudurais ir šerių saujomis. Faivelis pridėjo, kad visuomet reikia buti pasiruošusiam sutikti vokiečius ir žinoti kas jiems atsakyti. Vokiečių žandarai neleidžia Faiveliui prekiauti javais, todėl reikia buti labai atsargiam. Jeigu vokiečiai jį butų suradę su javais, tai atimtų ne tiktai javus, bet ir vežimą su arkliu. Ko gero, jį patį su Bolium butų keliems mėnesiams į kalėjimą uždarę. Buvo tokių atsitikimų, kad už panašius nusižengimus net Vokietijon žmones išvarė. Bolius buvo pasiryžęs padėti Faiveliui apgaudinėti vokiečių žandarus.

|| Važiuoja ponios parvežti.

Kai Faivelis išvažiavo iš Semeliškių, jis tarė Boliui:

—Iki šiam metui pirkliavome javais, šeriais ir skarmalais. Dabar pabandysime laimės kitomis prekėmis. Man turėsi daugiau padėti.

—Žinai, kad aš mielu noru atliksiu viską, man tiktai turi gerai išaiškinti ką mes veiksime.

—Bandysime laimės su žmonėmis.

—Kaip tai, pirkliausime žmonėmis?

—Taip, — patvirtino Faivelis.

—Nori pasakyti, kad mes pirksime ir parduosime žmones? — nustebęs paklausė Bolius.

—Ne, mes turėsime iš Trakų pervežti žmones, kaip iš žiežmarių pervežėme javų maišus.

Bolius suprato kokį planą turėjo Faivelis.

Faivelis tuojau pridėjo:

—Iš Trakų turėsime paimti vieną ponią. Ją privalėsime nuvežti Užnerin, šalia Gegužinės. Jeigu viskas gerai pasiseks, tai padarysime gražaus pinigo, ji turtinga ponia. Jeigu įklimpsime, tai turime žiurėti, kokiu budu geriau išsikapstysime.

—O kodėl mes galime įklimpti? — paklausė Bolius.

—Vokiečių žandarai tos ponios ieško. Jeigu ją pagautų, tai kalėjiman uždarytų. Ji — ne paprasta moteris.

—O už ką ją nori suimti?

—Kas juos žino, jie turi savo sąskaitas. Gali buti tikras, kad jos ieško ne už vagystę ir ne už žmogžudystę.

—Hm, bus įdomu tokią moterį sutikti, — pridėjo Bolius.

—Tu turėsi man padėti. Matai, mes negalėsime su ja važiuoti per miestelius. Turėsime aplenkti kiekvieną vietą, kur yra žandarų.

—Gerai, lenksime miestelius, — atsakė Bolius, nekreipdamas didelio dėmesio į Faivelio pastabą.

—Per miestelį aš pravažiuosiu tuščiu vežimu, o tu su ja turėsi apeiti miestelį pakluoniais, paupiais ir padaržiais.

Faivelis parodė Boliui kokiais keliais jis turi eiti, kad greitai Semeliškes aplenktų. Faivelis nurodė visas smulkmenas ir pasakė kur jis lauksiąs Boliaus su ponia. Pats Faivelis kelius labai gerai pažino ir smulkiai nupasakojo kiekvieną kelelį, tiltą ir lieptą.

Bolius buvo patenkintas, nes jis matė, jog naujas jo darbas darosi įdomesnis. Be to, jis pats visame reikale bus veiklesnis. Iki šiam metui Bolius tiktai arklį dabojo. Ponios pervežimo reikalas Boliui buvo naujas, nes jis niekad negirdėjo, kad vokiečiai gaudytų moteris už neaiškius nusikaltimus. Jis žinojo, kad vyrai slapstosi nuo vokiečių, bet nepažino nė vienos besislapstančios moters.

—Jeigu ją laimingai vieton nuvešime, tai bus geras giliukis, — vėl pridėjo Faivelis. — Buk su ja mandagus, tai ir tau įduos penkinę.

—Ar ši penkinė eis iš pusės? — paklausė Bolius.

—Ne, jeigu iš jos ką nors gausi, tai viskas eis tau, — atkirto Faivelis.

Bolius pamanė, kad Faivelis čia truputį perdėjo, bet jis buvo pasiryžęs švelniai elgtis su nepažįstama ponia.

|| Pavojinga kelionė.

Į pačius Trakus Faivelis su Bolium įvažiavo pavakare. Miestelin nevažiavo, bet tuojau pasuko į kairę ir siaura gatvele nusileido beveik prie ežero. Kaip visada, Faivelis pametė Boliui vadeles, o pats įšoko į seną trobą. Netrukus išėjo Faivelis, įtraukė vežimą į kiemą ir padėjo Boliui arklį iškinkyti. Faivelis liepė Boliui pavakarieniuoti ir eiti gulti. Jis nesugrįšiąs vakarienei, liepė jo nelaukti.

Sekančios dienos rytą, kai vežimas jau buvo paruoštas ir Faivelis su Bolium pasiruošė išvažiuoti, iš paežerio pusės atėjo dvi moterys. Viena aukšta, trisdešimtus metus peršokusi moteris, o antroji jauna, žymiai žemesnė. Kai arčiau priėjo, aiškiai matėsi, kad antroji buvo vos porą metų už Bolių jaunesnė mergaitė.

Faivelis žengė kelis žingsnius prie jų. Nepažįstamoji tuojau paklausė:

—Ką, važiuojam?

—Mes esame pasiruošę, jau visą pusvalandį laukiam, — atsakė Faivelis.

—Nieko naujo nesigirdi? — vėl paklausė nepažįstamoji.

—Kol kas nieko blogo.

—Na, tai leiskimės kelionėn.

Faivelis žinojo, kad vietoj vienos, bus dvi moterys, bet Bolius buvo truputį nustebęs. Be to, Bolius laukė ponios, o čia atėjo paprasta moteris, nieko poniško joje nesimatė. Ji buvo apsirišusi skepetaite, ant pečių užsimetusi margą skarą. Avėjo paprastus batelius, kaip ir visos kaimietės kada išvažiuodavo iš namų. Vilkėjo paprastą juodą paltą, su avies kailio apikakle, kaip ir paprastų kaimiečių. Rankose nešėsi paprastą, iš šaknų pintą kašelę. Josios draugė taip pat greičiau panešėjo į paprastą kaimietę, negu į panelę. Avėjo batelius, kurių auleliai beveik pusę blauzdos dengė. Ji taip pat buvo įsisupusi į marguotą skarą; vietoj kašelės, nešėsi paprastą ryšulėlį.

Bolius jau sėdėjo vežime ir buvo pasiryžęs pasilikti šalia Faivelio. Moterys turėjo lipti į vežimo užpakalį. Nepažįstamoji paklausė:

—Kaip mes čia susėsime?

—Kai poniai geriau patinka, — atsakė Faivelis.

—Gerai, tegu jaunesnieji sėda užpakalyje, o vyresnieji pryšakyje.

(Bus daugiau)

— Truman vadovaujamas komitetas surado, kad Irvin plieno dirbtuvės gamino silpnesnį plieną, negu privalėjo.

PABALTIJO GYVENTOJŲ SIMPATIJOS ANGLIJAI IR AMERIKAI

Vokiečiai reiškia susirupinimą dėl Pabaltijo gyventojų rodomų simpatijų Anglijai ir Amerikai, — šlykštus nacių melas ir faktų falsifikavimas. — Bando įkalbėti "naująją gadynę". — "Rytų erdvė".

Rygoje leidžiamas vokiečių laikraštis "Deutsche Zeitung im Ostland" paskelbė kelis straipsnius, iš kurių matyti didelis vokiečių susirupinimas dėl Pabaltijo gyventojų Anglijai bei Amerikai rodomų simpatijų.

Vienas tokių straipsnių, parašytas kažkokio G. Dressler ir paskelbtas "Deutsche Zeitung im Ostland" lapkričio 17, primena, kad Pabaltijo tautos visada buvusios nepaprastai anglams draugingos. Anglų atsvaigiu buvusi reiškiama "gili simpatija", o pačios tautos buvusios "tiesiog apsvaigintos didžiojo ir galingojo draugo". Anot to straipsnio, todėl esą ir nebuvę surasta "garbingo draugingumo su Vokietija kaip sykis tuo metu, kai dar buvo galima išsigelbėti iš kruvinos bolševikinės katastrofos". Anglija, girdi, niekuomet nepraliejusi nei lašo kraujo už "Pabaltijo erdvės tautas". Ir iš viso Anglijai draugingumas su Pabaltijo valstybėmis neatrodęs daugiau vertas kaip pernykštis sniegas.

Į tuos vokiško propagandisto išvedžiojimus lietuvis štai ką galėtų pasakyti: ne Anglija Pabaltijo valstybes užrašė Rusijai, bet naciškoji Vokietija. Vokietija taip pat buvo pirmoji užmaryti Lietuvos atstovybes ir konsulatus, tuo tarpu, kai jos ir šiandien tebeveikia tiek Anglijoje, tiek Amerikoje. Kaltę dėl Pabaltijo valstybių netekimo ponas G. Dressler turėtų mesti ten, kur ji priklauso — naciškajai Vokietijai.

Toliau tam straipsnyje Dressler sako, kad Pabaltijo tautų viltys, sudėtos į Angliją bei Ameriką, esančios tuščios ir pragaištingos. Anglai, anot jo, atidavę Europos kontinentą "prarytį bolševikams". Dressler cituoja žinomus Stafford Cripps pareiškimus, kuriais šis anglų politikas pasisakė už Pabaltijo tautų paveldėjimą Sovietų Rusijai.

Ne tiek įdomu, ką Dressler ir kiti Goebelso propagandistai sneka Lietuvoj, Latvijoj, bei Estijoj, kiek tai yra svarbu, kad jie kaip tik šiuo metu rado reikalinga prabilti prieš Pabaltijo gyventojų simpatijas Anglijai bei Amerikai. Tas rodo ne ką kitą, kad tokios simpatijos dar ir dabar tenai egzistuoja, kad Pabaltijo gyventojų viltys yra Amerikos ir Anglijos pergaleje, kitaip Goebbelso propagandistams nereikėtų dėl to kalbėti ir rupintis.

Bet p. Dresleriui šitų "argumentų" dar negana. Žinodamas Pabaltijo šalių, o ypatingai Lietuvos gyventojų meilę Amerikai ir į ją dedamą viltį, ponas Dressler imasi ir šlykštaus melo tvirtindamas, kad esą Prezidentas Rooseveltas išleidęs tokį pareiškimą:

"Kai dėl Pabaltijo valstybių inkorporavimo į Sovietų Sąjungą, tai tokios sovietų pastangos yra visiškai pripažintinos, nes šios valstybės sudaro patogiausią kelią Vokietijai užpulti". Kaip visiems yra žinoma, Amerikos Prezidentas niekad **tokio pareiškimo nera padaręs,** ir kaip tik **atvirkščiai, jis pakartotinai yra pasisakęs už Lietuvos, o taip pat ir kitų Pabaltijo tautų laisvę.**

Bet pažiurėkime kiek toli šis Goebbelso propagandistas eina. Jis cituoja dar 1942 m. vasario 6 dienos "Times", kur taip pat, anot jo, pasisakyta už Pabaltijo tautų atidavimą sovietams, ir viską susumavęs tvirtina, kad pabaltiečiai nieko negalį gero laiukti nei iš britų, nei iš amerikiečių. Tiktai "vokiečių kraujas išgelbėjo Pabaltiįį nuo išnaikinimo, kurio siekė tiek Anglija, tiek bolševikai", todėl "tikrą laisvę" esą galima pasiekti tiktai tuomet, kai busią einama su Vokietija...

Kiek tai liečia lietuvius, tai jie tą vokišką "tikrą laisvę" turėjo progą pažinti per ištisus pastaruosius septynis šimtus metų nuolatiniuose karuose besiginčydami nuo "tikrosios laisvės" nešėjų vokiškųjų kryžiuočių. Lietuviai taip pat nėra užmiršę, kad Prusams ta "tikroji laisvė" reiškė išnaikinimą.

Kelias dienas vėliau, lapkričio 19, tas pats "Deutsche Zeitung im Ostland" užsipuola tuos, kurie "laikosi įsikibę senų laisvės sąvokų". Tokie žmonės esą "hipnotizuoti praeities" ir nejaučią, kaip jie esą "tušti, jog užmergia akis prieš naująją gadynę". Girdi, milijonai žmonių kovoją už tai, kad "Europa vėl nebutų suskaldyta". Autorius išveda, kad Olandija, Belgija, Danija, Švedija, Latvija, Lietuva, Estija ir kitos Europos valstybės niekuomet negalėjusios vesti nacionalinės politikos, o tarnavusios "futbolo kamuoliu didžiosioms, antieuropinėms valstybėms".

Taip pat "Kauener Zeitung" lapkričio 17 paskelbė kažkokios vokiečių ministerijos direktoriaus H. J. Riecke straipsnį, pavadintą "Erdvė Rytuose" ir nagrinėjantį "naujosios Europos" klausimus. Autorius išveda, kad "Rytų erdvė" teiksianti žaliavas ir maisto produktus. Pirmoje eilėje busianti skatinama javų ir aliejinių augalų gamyba. Rytų kraštai negalėsią turėti žemės ukio produktų perdirbimo pramonės. Girdi, išimtis esanti numatyta tiktai "buvusioms valstybėms" — Lietuvai, Latvijai ir Estijai, kuriose busią leidžiama gyvulių ir pieno ukis. Šiuo metu viskas turį tarnauti maisto gamybai, bet — "tuo nepaliečiami ateities kolonizaciniai ir gyventojų iškeldinimo planai."

Pasakyta, rodos, aiškiai...

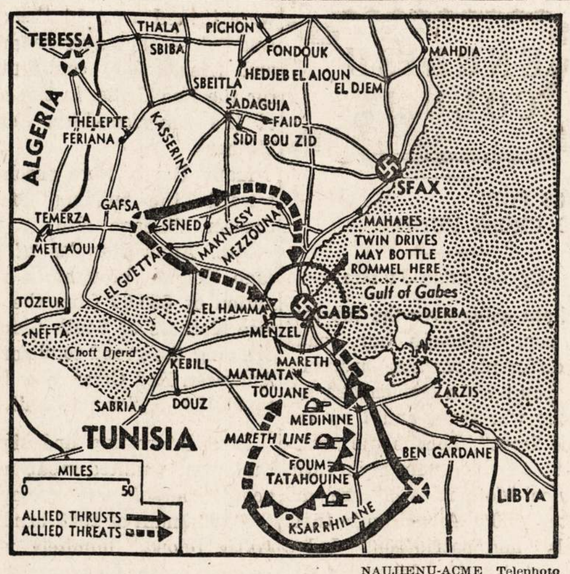

NAUJIENŲ-ACME Telephoto

Naciai gal vėl padarys pranešimą, kad Tunisijoje jie traukiasi "pagal planą". Tačiau atrodo, jog sąjungininkai "pagal planą" pradeda stumti nacius iš Afrikos.

"Ašies" atstovai susitiko Japonijoj

NEW YORK, N. Y., kovo 23 d. — Japonų radijas paskelbė, kad Tokijo mieste įvyko "ašies" atstovų pasitarimas. Posėdžiuose dalyvavo pats japonų premjeras Tojo.

Vokiečiai tvirtina, kad italai pasižadėjo siųsti į Vokietiją žymiai daugiau darbininkų.

Vokiečiai tikisi gauti daugiau laukų darbininkų šią vasarą.

SMULKIOS ŽINIOS IŠ VISUR

Teismo organai vėl kaltina Viereck

WASHINGTON, D. C., kov. 23 d. — Valstybės gynėjas šiandien vėl apkaltino nacių propagandistą Sylvester Viereck sulaužius šešius įstatymus.

Apygardos teismas nesenai panaikino teismo sprendimą, kuris nuteisė Vierecką.

Valstybės gynėjas Biddle mano, kad dabar aukštesnis teismas negalės prikibti dėl menkų formalumų.

— Vokietijon atvarytų užsienio darbininkų darbingumas lygus 36% vokiečių darbininguimui, skelbia patys naciai (ONA).

Naturalizavimas vyrų musų ginkluotose jėgose

Pirmą kartą tautos istorijoj ateiviai, kurie gyvena ne Jungt. Valstijose, tapo Amerikos piliečiais, ne teismo sprendimu, bet administratyviu budu, buvo pranešta generalinio prokuroro Francis Biddle.

289 nariai ginkluotų jėgų Panama Canal Zone ir Caribbean Defense Command įgijo pilietybę šia negirdėta procedura. Jie tapo naturalizuoti pagal patvarkymą Second War Powers Įstatymo, kuris atmeta kai kuriuos reikalavimus ir suteikia pilietybę ateiviams Amerikos ginkluotose jėgose, kurie randasi tokiose vietose kurios naturalizacijos teismų jurisdikcija neapima.

Dept. Commissioner Thomas B. Shoemaker, Naturalizacijos komisijonieriaus Earl G. Harrison, paskirtas vesti naturalizacijos procedurą Armijos ir Laivyno stovyklose Carribbean Defense Command kooperacijoj su Karo ir Laivyno Departamentais, laikė išklausymus ir išleido naturalizacijos certifikatus ten pat. Per gruodžio mėn. 1942 m. Dept. Comm. Shoemaker suteikė pilietybės popieras Panama Canal Zone, Curacao, Aruba, Trinidad, British Guiana, Dutch Guiana ir Antigua.

Tarp 289 kareivių ir jureivių, kurie tapo naturalizuoti, buvo daugelis, kurie buvo piliečiais arba pavaldiniais, daugiau negu 35 svetimų šalių; tarp jų ir 5 ašies tautos — Vokietija, Bulgarija, Vengrija ir Rumunija. Kada suteikė didžiausią skaičių, net 42. Iš Filipinų buvo 39 iš Vokietijos ir Italijos 24, ir 21 iš Lenkijos. FLIS

Leista Statyti 5,000 Namų Chicagos Apylinkėje

National Housing Agency Chicagos srities atstovas, William F. Day, praėjusį antradienį paskelbė, kad Chicagos miesto pakraščiuose leista pastatyti 5,000 namų.

Iš to skaičiaus 3,000 bus pastatyta naujų namų, o 2,000 gyvenamų vienetų bus parupinta pagrindiniai permodeliavus senuosius namus.

Naujieji namai statyti ir senieji permodeliuoti numatoma Calumet Ežero pramonės zonoje. Namai reikalingi darbininkams dirbantiems karo darbus.

Statyba businti atlikta privačių interesų pastangomis, o permodeliavimas privačiomis pastangomis ir valdžios pagalba. Čia svarbu betgi tai, kad leidimas statybai gautas ir kad reikiamos medžiagos bus duotos.

Remkite Lietuvišką Žyduką.
NATHAN KANTER
MUTUAL LIQUOR CO.—WHOLESALE
4707 So. Halsted St.
Tel. BOUlevard 0014

A. R. PATRICK
(Petrikas)
OLSELIS
Cigarų, Cigaretų, Tabako, Saldainių, Pirštinių ir kitokių smulkmenų.
2806 W. 63rd St.
HEMLOCK 0220-3366-3367

VICTOR BAGDONAS
LOCAL & LONG DISTANCE MOVING
Perkraustom fornišius, pianus ir visokius rakandus bei štorus. Vežam į farmas ir kitus miestus. Žema kaina. Musų darbas garantuotas. Taipgi pristatome anglis į visas miesto dalis.
3212 So. Halsted St.
Šaukite Tel. VICTORY 0066

Day after day important war production plants in occupied Europe are destroyed by explosions, by fire. "Spontaneous combustion," say the workers with their tongues in their cheeks. The Nazis know better. They rave and shoot more hostages; send more prisoners to work camps. The destruc-

tion ruins even the people's chance to earn food from their military masters. They are faced with starvation—but the demolition continues.

Be thankful you may work peacefully at your task and put your earnings into United States War Bonds and Stamps.

WSS 741C U. S. Treasury Dept.

MADOS

No. 4341—Praktiška suknelė. Sukirptos mieros 34, 36, 38, 40, 42, 44 ir 46.

Norint vieną ar daugiau pavyzdžių iškirpti pavyzdį ir numerį, pažymėkit mierą ir aiškiai parašykit savo vardą, pavardę ir adresą. Siųskit pinigus arba pašto ženkleliais kartu su užsakymu. Adresuokit—
NAUJIENOS PATTERN DEPT.,
1739 So. Halsted St., Chicago, Ill.

NAUJIENOS Pattern Dept.,
1739 S. Halsted St., Chicago, Ill.
Čia įdedu 16 centų ir prašau atsiųsti man pavyzdį No._____
Mieros..... per krutinę
_____
(Vardas ir pavardė)
_____
(Adresas)
_____
(Miestas ir valstija)

Iš priežasties lėtumo paštos, prisiuntimas musų patternų gal užtruks kiek ilgiau, negu paprastai.

KODĖL KENTĖTI DĖL KOJŲ? D-RO Blasczynskio Gydomos gaunamos vaistinėse, pagelbės Jums! BOROCYL Milteliai nuo niežėjimo, perdidelio prakaitavimo, prasto kvapsnio ir užkrėtimo odos, išsaukiančios atleto koją. BOROCYL skystis lengvoms žaizdoms, nuo peršėjimo, nudegimo, susižeidimų ir visokių odos ligų.
BOROCYL CO., 1200 N. Ashland Av. Tel. BRUNS. 7209

De Luxe Custom Padaryti Venetian Blinds

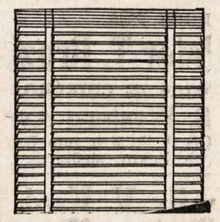

- 2 colių kiln sauso slats
- Apskritais kampais
- Užbaigimas aukštos rųšies, high baked enamel, pasirinkimas iš 17 standard spalvų.
- Naujai pagerinti installation braketai.
- Įrengti su worm gear tilt, automatiški cord lock ir fascia board kv. pėda 38c

BRIGHTON
VENEIAN BLINDS LANGŲ UŽLAIDOS
4127 Archer Avenue Virginia 2445

AMERICAN HEROES

Maj. John L. Smith of the U. S. Marines has 19 Jap planes to his credit—Have *you* as many *War Bonds?*
Show all our American boys that you're doing your part on the home front to win the war. You've done your bit; now do your best—Buy more War Bonds.

U. S. Treasury Dept.

BALSUOKIME UŽ

George B. McKibbin

Į Chicagos MAYORO Ofisą

1. Sustabdykime augančias TAXAS
2. Užtikrinkime geresnę transportaciją.
3. Pareiškime protestą prieš pataikavimą komunistų užsimojimams pasigrobti Lietuvą.
4. Užtikrinkime geresnę ir rimtesnę Lietuvių reprezentaciją Miesto Valdžioje.

RINKIMŲ DIENA
Antrad., Balandžio-April 6-tą, 1943

DALYVAUKIT
Lietuvių Masiniame Susirinkime—Ned., Bal. 4-toj, 2 v. p.p.
DARIUS-GIRĖNAS SVETAINĖJE,—4416 So. Western Avenue.
Kalbės: Gub. Green—George B. McKibbin—Adv. A. Olis—Adv. A. Lapinskas—Wm. Duoba—Paul Barscheak ir kiti.
ĮŽANGA VELTUI— BUS ALAUS.

DU SVARAI MĖSOS SAVAITEI

Tikrovėje mažiau, nes žmonės juk pirks ir sviesto ir surio

Pirmadienį, kovo 29 dieną, įeina galion mėsos racionavimas. Trečiadienį, kovo 24 d., Kainų Administracija paskelbė, kokios bus mėsos kvotos pagal racionavimą.

Mėsai, suriui ir sviestui pirkti bus skiriama šešiolika punktų savaitėje pagal racionavimo knygeles. Už šiuos šešioliką punktų bus galima gauti du svarai steiko.

Bet žmonės norės ir sviesto nusipirkti ir surio. Taigi jie turės palikti kai kuriuos iš skiriamų jiems punktų šioms reikmenėms nusipirkti. Reiškia jie negalės pilnai dviejų svarų steiko per savaitę nusipirkti.

Pigesnės mėsos, pav. hamburgerio, galima bus gauti už 16 punktų 3½ svarų.

Kai įeis galion racionavimas mėsos, tai tik pienas, duona ir javai paruošti valgiui pasiliks neracionuojami.

Valgykloms maisto reikmenės bus taipgi racionuojamos. Tačiau iš kostumerių valgyklos kuponų nereikalaus. Jos veikiausia mažesnes porcijas valgytojams duos arba kurias nors dienas paskelbs "sausas".

Ukininkams mėsos, sviesto ir surio racionavimo nėra. Jie galės vartoti kiek nori mėsos, taipgi sviesto ir surio, jeigu turi savo. Tačiau jie turės kolektuoti kuponus, jeigu parduos tuos produktus kitiems.

Du svarai mėsos — tai maža kvota. Bet nurodoma, kad Europoje mėsos kvotos esančios perpus mažesnės, negu skiriamos Amerikos gyventojams kvotos arba ratos.

Protestuoja Valdžios Patvarkymą Chicagos Atžvilgiu

Illinois Fabrikantų Sąjungos delegacija ir kongresmanai iš Illinois valstijos, vadovaujami senatorių Lucas ir Brooks, atlankė Washingtone War Manpower Komisijos pirmininką Paul V. McNuttą.

Senatoriai ir fabrikantų atstovai protestavo tai, kad valdžia pažymėjo Calumet zoną Chicagos apylinkėje kaip vietą, kurioj numatomas trukumas darbininkų. Delegacija protestavo valdžios pareiškimą, kad ateity karo kontraktų kiekis busiąs sumažintas šiai sričiai.

McNutt išklausė paaiškinimus, kad Chicagoje ir jos apylinkėje darbininkų trukumo nėra, kad nereikia nė kontraktų kiekio mažinti. Jis paaiškino, kad palygins turimas žinias apie padėtį Calumet srity su įteiktomis jam delegacijos informacijomis ir atitaisys klaidas, jeigu klaidos buvo kur padarytos.

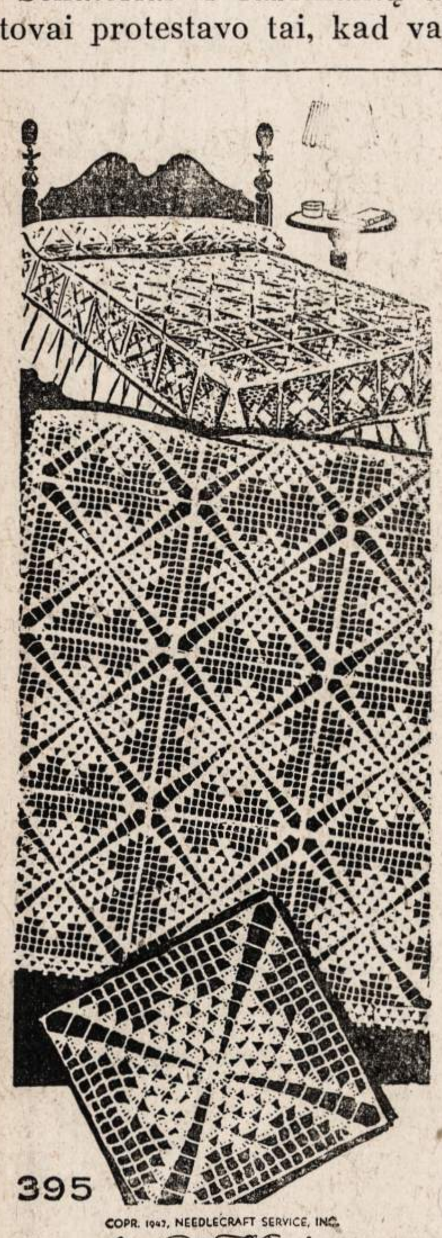

COPR. 1942, NEEDLECRAFT SERVICE, INC. by Laura Wheeler

No. 395—Megsta lovatiesė.

NAUJIENOS NEEDLECFRAFT DEPARTMENT
1739 S. Halsted St.,
Chicago, Ill. No. 395

Čia įdedu 11c ir prašau atsiųsti man aukščiau pažymėtą numerį (pavyzdis 10c, prisiuntimas 1c, viso—11c).

Vardas ir pavardė ____

Adresas ____

Miestas ____

Valstija ____

Išvengta Kasyklų Streiko Illinois Valstijoje

Angliakasių unijos kontraktas su kasyklomis pasibaigia kovo 31 dieną. Angliakasiai reikalauja naujo kontrakto ir 2 dolerių algų pakėlimo dienai pagal naują kontraktą.

Jeigu darbininkų reikalavimas nebus išpildytas, tai John Lewis grasina kasyklų streiku. O šiandien kasyklų, kaip ir kitų streikų stengiamasi išvengti, nes eina karas.

Streiko stengtasi išvengti ir praėjusį antradienį darbininkų, kasyklų savininkų ir valdžios atstovų konferencijoje Springfielde, kurią sušaukė gubernatorius Green. Konferencijoje buvo susitarta streiko vengti.

Pagal šią sutartį darbininkai dirbs, nors naujas kontraktas ir nebus pasirašytas iki balandžio pirmos dienos. Tačiau, jeigu vėliau bus pripažinta, kad angliakasiams reikia pakelti algas, tai pakėlimas skaitytis nuo balandžio 1 dienos. Reiškia, pakėlimas angliakasiams algos pagal tą sutartį bus apmokėtas vėliau.

Chicagos Unijistų Tarpe Eina Kova

Chicagoje yra Building Service Employees unijos lokalas. Lokalui priklauso namų elevatorių darbininkai. Lokalo viršininkas yra William McFettrige. Jis taipgi yra dženitorių unijos pirmininkas.

Taigi prieš McFettridge teisme iškelta byla. Advokatas Heisler reikalauja varde 1,5 3 unijistų, kad McFettridge butų pašalintas iš elevatorių lokalo pirmininko vietos, o į tą vietą butų sugrąžintas James L O'Grady, kurį prieš mėnesį McFettridge suspendavo.

Ėmimas Tėvų Kariuomenėn Neužilgo

Leitenantas pulkininkas George A. Irvin, kalbėdamas antradienį pareiškė, kad kariuomenės amžiaus vedę vyrai, kurie turi vaikų, jau tur but bus imami kariuomenėn pirm negu ši vasara išeis. Pulk. Irvin yra Selective Service patarėjas, paskirtas darbuotis kartu su Manpower Komisija.

Indaitino 16 Miltų Firmų

Jungtinių Valstijų Distrikto teisme valdžios atstovai gavo indaitmentus (apkaltinimus) prieš šešioliką miltų korporacijų, kurios turi malunus. Indaitmentai gauti prieš miltų korporacijų paskyrus viršininkus ir prieš visą malunininkų federaciją.

Kaltinamos yra kai kurios didžiausios šalies miltų kompanijos. Valdžia sako, kad jos padariusios sąmokslą parduoti miltus pakeliuose viena nustatyta kaina. Dėl to kainos miltams pakeliuose esančios šimtą nuošimčių aukštesnės, negu miltai kaštuoja.

Šios šešiolika firmų parduoda į metus apie 81 nuošimtį pakeliuose miltų. O pakeliuose miltų kas metus parduodama apie 45,000,000 bačkų.

Skystas Oras Sudraskė Tris Vyrus Į Šmotelius

Žinote, orą galima padaryti skysčiu. Taigi oro skystį praėjusį antradienį vežė trokas priklausąs Ohio Lox kompanijai. Troku važiavo trys vyrai.

Trokas nubėgo nuo kelio ir atsimušė į kliutį. Kilo eksplozija. Trys vyrai buvo sudraskyti į šmotelius. Eksplozija išrausė 20 pėdų gilumo ir 40 pėdų apyračiu duobę.

Trenksmas buvo taip stiprus, kad vyras, miegojęs savo namuose pusės mylios toly nuo eksplozijos vietos, buvo išmestas iš lovos.

Nelaimė įvyko Cadiz miestelio, Ohio valstijos, apylinkėje.

Arkliai Brangsta

Stockjarduose antradienį buvo pastatyta pardavimui 80 arklių. Vienas jų, brangiausias, parduotas už $560. O tik prieš mėnesį arklių brangiausia kaina buvo $350.

Ir kitų parduodamų arklių kainos pasirodė antradienį, bendrai, apie $100 aukštesnės, negu jos buvo prieš mėnesį laiko.

Meitelis Šunų Prieglaudoje

Du darbininkai, Roy Olson ir Mario del Cotto, antradienį pastebėjo didelį meitelį besisukinėjantį aplink taverną adresu 314 East 95th street.

Meitelio savininko nesimatė, o mėsos racionavimas jau visai nebetoli. Taigi pas Olsoną ir del Mario visai natūraliai gimė mintis: Ogi butų gerai šitokius kumpius turėti kai ateis mėsos racionavimas.

Taigi jie ėmė gaudyti meitelį, vaikydami jį gatvėmis. Sušilę pagaliau sugavo, parvarė namo, supančiojo 500 svarų kiaulienos. Tačiau meitelis pasirodė nesukalbamas, jis vis nerimo. Todėl Olson ir del Mario pašaukė policiją, kuri nugabeno meitelį į šunų prieglaudą, ba kiaulėms prieglaudos Chicaga neturi.

Čia policija laikys meitelį iki jo savininkas arba savininkai atsišauks.

ENGLISH COLUMN

$1,138 FOR RED CROSS FUND

By — Anne Pullam

"I am going over the top too, my son. Although our roads are different, our aims are mutual: you have a tremendous job on the war front and I on the home front". This is the statement of the American-Lith. Service Mothers who are definitely 100% American in their ideals and patriotism. Judge her not by the language she speaks less fluently, but judge her by the motive that prompts her to give freely of her inexhaustible vitality and strength — for a quicker and lasting peace with Victory in 1943. Wishful thinking perhaps, but that is their aim.

The Service Mothers opened their crusade for the war fund drive March 4, at 6912 South Western Ave., where Mrs. Joseph Dauzvardis, a very versatile Red Cross speaker, rendered in English and Lithuanian an inspiring and descriptive portrayal of the American Red Cross work to the armed forces.

Mrs. John Zintak, Chairman of the South West Side Red Cross, also explained about various Red Cross undertakings.

The infallible road to a Service Mothers' attention is through her son or a boy in uniform. So it was, that with admiration and applause they welcomed the service boys home on leave, boys accompanied by their proud mothers. They were — Lt. A. L. Lukas, Lt. Thomas P. Scott, Seaman Anderew Abugalis, Corp. Alex Jonas — Walter Sauciunas and Anthony Yuska.

These stalwart young men in the prime of their life, sons of Lithuanian pilgrims, contributed their phrases on the widely separated services the Red Cross performs so wonderfully from saving lives to building morale.

Paul Saliner (Saltimieras) enumerated and lauded the work that the Service Mothers have undertaken.

Mrs. Harriet Chepulis, Chairman of the American-Lith. Service Mothers, closed the meeting with a plea to go over the top for the Red Cross War Fund.

$198.00 were donated the first day of the drive. Under the capable leadership of Mr. Saliner and Mrs. Chepulis, each member became a Minute Man, planning and devising ways and means to increase the total to a more substantial amount.

A Bunco — Card — and Raffle Party was held at Marquette Hall, 6908 So. Western Ave., March 21, Sunday afternoon, where the conscientiously concerned members proudly exhibited the prizes, that numbered into several hundred painstakingly made and originally designed articles for the home. The hall was overcrowded at an early hour and with apologies many guests were turned away at the door. And yet — the eager neighbors and friends left contributions for the Red Cross, in the name of the American-Lith. Service Mothers.

Many Bonds were purchased toward the building of the Cruiser Chicago also.

Mrs. Anna Norvilas of Chicago Heights brought in a donation of $85.00 from the Service Mothers of South Chicago, bringing the grand total for the American Red Cross War Fund to $1,138.00, for this unit.

It is interesting and significant what a united group under good leadership can accomplish.

A minimum of 2500 bandage deftly folded, minutely re-examined with loving patience and a prayer that her boy would have no need of this bandage, but if he did — it would be perfect — are turned in every week to the Red Cross. No wonder they are not returned for imperfections.

Forty-eight members are blood donors, their names hang in a place of honor, in the Service Mothers Club Room located at 6912 So. Western Ave A beautiful plaque was designed by Mrs. Alice Winsky and Kay Zebraitis, the names of the donors lettered in gold, inspiration and an incentive to do as much as possible without counterfeit excuses.

Let us remember the countless services the Red Cross War Fund enables the workers to carry on and how it directly helps each and every boy in the service. If you have not as yet contributed to this fund, do so Today. "Ideals cannot be accomplished by tepid enthusiasm."

$35,000,000 Su Viršum Sukelti Kreiseriui Chicago

Praėjusio antradienio vakare kreiseriui Chicago pastatyti jau buvo sukelta, serijos E bonų pardavimu, $35,323,601.75. Tiek pinigų sukelta į 35 dienas.

Vajus pasibaigia ateinantį sekmadienį, kovo 28 dieną. Dar nepilnai penkis milionus dolerių reikia šiam tikslui sukelti iki sekmadienio galo.

Mokytojai Gauna Darbo Mokyklose

Jauni vyrai ir merginos pabaigia mokslą mokytojų profesijai. Tik dalis jų gauna darbą mokyklose Chicagoje. Kiti užsiregistruoja ir laukia savo eilės kada atsiras vakancija.

Iki pastarųjų metų Chicagoje laukiančių darbo mokytojų sąrašas siekė 3,000 asmenų. Tik pastaruoju laiku pradėta imti iš to sąrašo mokytojai ir mokytojos reguliariam mokyklų darbui. Neseniai paimta 40 asmenų.

Mat, vieni mokytojai buvo pašaukti į kariuomenę, kiti ir kitos susirado darbo privačiose įstaigose. Atrodo, kad karo metais laukiančių mokytojų eilė šiek tiek sutrumpės.

ADVOKATAI

K. P. GUGIS
ADVOKATAS
Miesto ofisas
127 N. DEARBORN STREET
Kambarys 1431—1434.
Telefonas CENTRAL 4411-2
Namų ofisas:
3323 SO. HALSTED STREET
Valandos vakarais nuo 6 iki 8:30
Telefonas YARDS 0818
Ketvirtadieniais ir Sekmadieniais pagal sutartį.

A. A. SLAKIS
ADVOKATAS
So. Dearborn St.
Room 1230
Ofiso Tel. CENTRAL 1824
Valandos: 9 ryto iki 4 popiet.
Pirm. ir Ketv. iki 6 val. vakaro.
Namų Tel. ABEerdeen 4774

Rezidencija REPublic 5047
Nedėliomis Susitarus.
CHARLES P. KAL
ADVOKATAS
Kasdien val.—10 iki 8
Treč. ir Penkt. 10 iki 6.
6322 SO. WESTERN AVE.
Telefonas PROspect 1012-0721

AKIŲ SPECIALISTAI

DR. VAITUSH. OPT.
LIETUVIS

Mano 20 metų praktikavimas jusų garantavimas.
Optometrically Akių Specialistas
Palengvina akių įtempimą, kuris esti priežastimi galvos skaudėjimo svaigimo, arba aptemimo, nervuotumo, skaudamą akių karštį, atitaiso trumparegystę ir toliregystę Prirengia teisingai akinius. Visuose atsitikimuose egzaminavimas daromas su elektra, parodančia mažiausias klaidas. Speciali atida atkreipiama į mokyklos vaikus.
Atitaisome akių color blind.
VALANDOS: nuo 10 ryto iki 8 v. vak. Seredomis nuo pietų, o Nedėlioj pagal sutartį.
Daugely atsitikimų akys atitaisomos be akinių. Kainos pigiau kaip pirma.
4712 South Ashland Av.
Phone YARDS 1373

Dr. G. SERNER
LIETUVIS AKIŲ GYDYTOJAS
25 metų patyrimas

Tel. Yards 1829
Pritaiko Akinius Kreivas Akis Ištaiso.
Ofisas ir Akinių Dirbtuvė
3401 SO. HALSTED ST
kampas 34th St.
Valandos nuo 10 iki 4, nuo 6 iki 8
Nedėlioj pagal sutartį.

DR. KARL NURKAT
(NURKAITIS)

Pritaiko atsakomingai akinius už prieinama kainą ir ant lengvų išmokėjimu
3241 S. Halsted Street
PHONE CALUMET 4591
RAKANDŲ KRAUTUVĖ

KITATAUČIAI

DR. HERZMAN
IŠ RUSIJOS
Gerai lietuviams žinomas per 39 metus kaipo patyręs gydytojas chirurgas ir aukušeris.
Gydo staigias ir chroniškas ligas vyrų ir moterų ir vaikų pagal naujausius metodus. X-Ray ir kitokius elektros prietaisus.
Ofisas ir Laboratorija
1031 W 18th St netoli Morgan St.
Valandos nuo 10—12 pietų ir nuo 6 iki 7:30 val. vak kiekvieną dieną išskiriant šeštadienio vakarais ir nedėliomis
Tel CANAL 3110.
Rezidencijos telefonas.
Superior 9454 ar CENTRAL 7464

Dr. Charles Segal
OFISAS
1729 So. Ashland Ave.
— 2-ros lubos —
CHICAGO, ILLINOIS
Ofiso Valandos:
Nuo 10—12 val. ryto, nuo 2 iki 4 val. popiet ir nuo 7 iki 8:30 val. vakaro. Nedėliomis nuo 10 iki 12 valandai dieną.
Phone MIDWAY 2880

LIETUVIAI

GYDYTOJAI IR DENTISTAI
Amerikos Lietuvių Daktarų Draugijos Nariai

Phone CANAL 6122
Dr. S. BIEŽIS
GYDYTOJAS IR CHIRURGAS
2201 West 22nd Street
Valandos nuo 1—3 ir 7—8
Seredomis ir Nedėl. pagal sutartį
Rez 3241 W. 66th Place
Phone REPublic 7868

Ofiso Tel. VIRGINIA 0036
Rezidencijos telefonas
BEVERLY 8244
DR. T. DUNDULIS
GYDYTOJAS IR CHIRURGAS
4157 ARCHER AVENUE
Ofiso valandos:
nuo 1—3 ir nuo 6—8:30 val. vakaro
Trečiadieniais pagal sutartį.

Dr. F. Pulsucki Le Van
DR. GRACE ILIFF
GYDYTOJAS IR CHIRURGAS
Valandos kasdien 2—4 ir 7—9 vak.
Ketvirtadieniais tik pagal sutartį
1957 W. Garfield Blvd.
Cor. Damen HEMLOCK 6699

A. Montvid, M. D.
West Town State Bank Bldg.
2400 WEST MADISON STREET
Val.: 1 iki 3 popiet. 6 iki 8 vak
Telefonas SEELEY 7330
Namų telefonas BRUNSWICK 0597

DR. S. NAIKELIS
GYDYTOJAS IR CHIRURGAS
Ofisas ir Rezidencija
3417 So. Halsted St.
Tel. LAFAYETTE 7020
Val. 2—4 popiet, 7—8:30 vak.
Sekmadienį pagal sutartį.

Telefonas YARDS 3146
DR. V. A. ŠIMKUS
GYDYTOJAS IR CHIRURGAS
IR AKINIUS PRITAIKO
744 W. 35th Street
Valandos: 11—12; 2—4 ir 6:30—8:30
Pirmadieniais tik nuo 2—4
Šventadieniais: 11—12.

DR. STRIKOL'IS
Gydytojas ir Chirurgas
Ofisas 4645 SO. ASHLAND AVE.
Ofiso val.: nuo 2 iki 4 ir nuo 6 iki 8 val. Nedėlioj pagal susitarimą.
Ofiso tel. YARDS 4787
Namų tel PROSPECT 1930

DR. C. Z. VEZEL'IS
DENTISTAS
4645 So. Ashland Ave.
arti 47th Street
Telefonas YARDS 2246
Valandos: nuo 9 iki 8 vakaro
Seredoj pagal sutartį.

DR. BRUNO J. ZUBRICK'AS
GYDYTOJAS IR CHIRURGAS
NAUJOJE VIETOJE
2403 West 63rd St.
VALANDOS: 2—4 popiet ir 7—9 vakaro trečiadieniais ir sekmadieniais pagal susitarimą.
Telefonas HEMLOCK 7899
Namų tel. RADCLIFFE 7885

KITI LIETUVIAI DAKTARAI

Tel. HEMLOCK 5849
Dr. Peter T. Brazis
GYDYTOJAS IR CHIRURGAS
6757 S. Western Ave.
VALANDOS: 1 iki 3 ir nuo 7 iki 9
Treč ir Sekm. susitarus.

Dr. Emily V. Krukas
GYDYTOJA IR CHIRURGAS
4146 Archer Avenue
Ofiso Tel. LAFayette 3210
Res. Tel. LAFayette 0094
Jeigu Neatsiliepia—
Šauk KEDzie 2868
VALANDOS:
Pirmad., Antrad., Ketvirt. 6—9 vak
Penktad., šeštad. 8:30—9:30 vakaro
Sekmadienį pagal susitarimą.

DR. MARGERIS
3325 So. Halsted St.
Valandos: nuo 10 iki 2 ir nuo 6 iki 8.
Sekmadieniais nuo 10 iki 12.
Phone YARDS 7299

Garsinkitės 'N-nose'

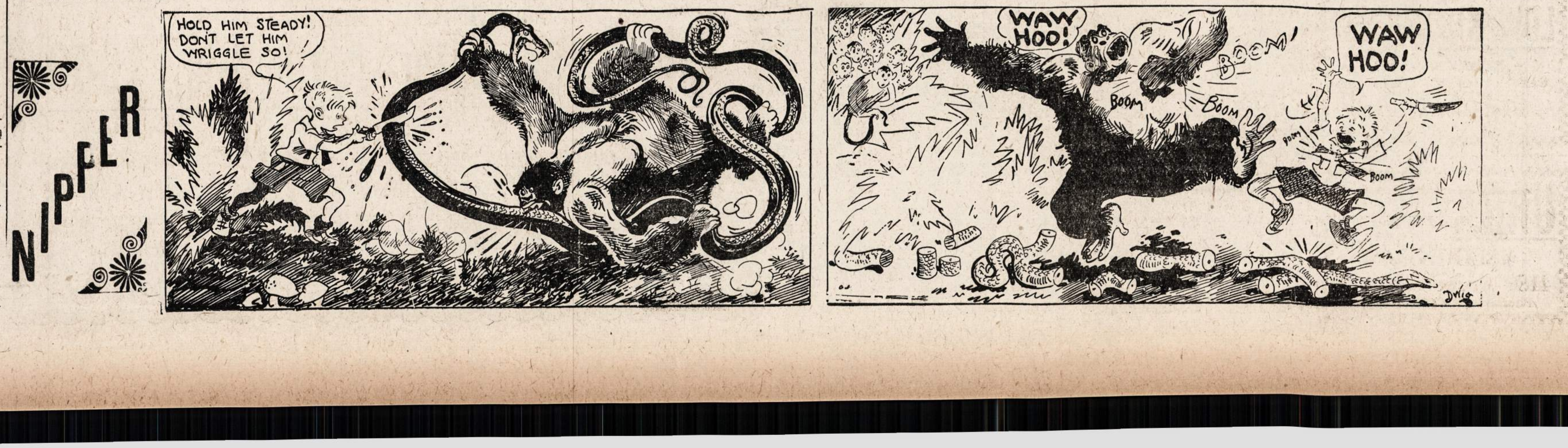

ŠĮ SEKMADIENĮ PAS MERGINAS, O KITĄ SEKMADIENĮ PAS VYRUS

Šį sekmadienį, kovo 28 d., Merginų Choras, vadovaujamas p-ios A. Steponavičienės, rengia dainų ir lošimo vakarą, kuris įvyks Dariaus-Girėno svetainėje, 4416 S. Western Ave.

Merginos nori įrodyti, kad jos ne tik naudojasi lygiomis su vyrais teisėmis, bet gali atlikti ir tokius pat darbus. Bus tikrai įdomu pamatyti, ką jos šį sekmadienį nuveiks.

Gi kitą sekmadienį Vyrų Choras rengia smagų įvairių lošimų vakarą, kuris įvyks p. W. Neffo svetainėje, 2535 So. Leavitt St. Šį Vyrų Chorą mokina ir veda p. K. Steponavičius. Kaip matote, nepaisant koki butų laikai, p.p. Steponavičių vedami chorai atsilaiko prieš viską. Didžiausios bedarbės laikuose p. K. Steponavičius sutraukė į chorą "Pirmyn" geriausius dainininkus-kes, kurie beveik visi buvo iš čia gimusio lietuvių jaunimo. Ir juos tiek išlavino, kad jie dainavo kaip tikri profesionalai.

Užėjo karas ir "Pirmyn" chorą beveik pakrikdė. Bet p.p. Steponavičiai surado išeitį ir čia. P-ia A. Steponavičienė surinko gražų burį merginų, dainos ir scenos mėgėjų. Gi p. K. Steponavičius sugebėjo palaikyti senesnių dainos ir meno mėgėjų Vyrų Chorą. Be gabaus ir dailei pasišventusio mokytojo šis Vyrų Choras jau seniai butų pakrikęs.

Pp. Steponavičiai nekartą yra pareiškę, kad jų gabumai mokyti bei vesti chorus nieko nereikštų, jei dainininkai — mėgėjai-jos neturėtų meilės prie dainos ir scenos veikalų, neaukotų savo laiko ir išlaidų. Reiškia, dainininkai-kės, kartu su mokytojais, sudaro vieningą dailės paveikslą.

Gražios dainos, gražųs scenos lošimai ne tik kulturina atsilikusio žmogaus jausmus, bet ir kulturingam žmogui suteikia daug smagumo visose gyvenimo valandose.

Taigi musų visų yra šventa pareiga palaikyti tuos chorus ir lošėjus lankantis į rengiamus vakarus. Per juos mes palaikysime gyvą netik musų kulturą ir meną, bet ir visą musų tautą.

Jei lietuviai neturėtų savo dainos — muzikos ir savo mokytojų, tai lietuviškas jaunimas, čia gimęs, visai nesidomėtų savo tėvų kalba bei jų praeitimi.

O lietuviai myli dainas visokiose gyvenimo valandose, delto Lietuva ir yra vadinama dainos šalis.

Taigi šį sekmadienį visi į Merginų Choro parengimą, o kitą sekmadienį į Vyrų Choro bunko, kortų ir dainų parengimą.

—Mėgėjas

L. Š. A. R. K. V. narės prisidėjo prie Lietuvos reikalų aukomis

Amerikos Raudonojo Kryžiaus Lietuvių Šeimininkių Vienetas, kuriam vadovauja Ponia Sofija Barcus, iškilmingai paminėjo Lietuvos nepriklausomybės paskelbimo 25 metų sukaktį š.m. vasario 16 d. savo centre, Lietuvių Auditorijoj, 3133 S. Halsted st.

Vienetas tą dieną turėjo didelį "birthday cake," ant kurio degė dvidešimt penkios žvakės — viena už kiekvieną metą nuo vasario 16 dienos 1918, kuomet Lietuvių Taryba, susirinkusi Vilniuje, paskelbė Lietuvą nepriklausoma, savistove valstybe. Dviem atvėjais tą dieną Šeimininkių vieneto choras perstatė lietuviškų dainų programą.

Šios vienetos narės ir jų centro lankytojai-os aukavo sekančias sumas Lietuvos išlaisvinimo reikalams: Mrs. Ona Mikaitis, $3.00; Mrs. Ona Stulgis, $2.00.

Po $1.00: Mrs. A. Aidutis, Mrs. Jean Bružas, Mrs. Josephine Budrik, Mrs. Emma Crawford, Mrs. Daubaras, Mrs. Margaret Gudulis, Mrs. Magdalena Gumuliauskas, Mrs. L. Jocienė, Mrs. J. Kasper, Mrs. Josephine Kasper, Mrs. Pearl Kurauskas, Mrs. H. Laskauskas, Mrs. M. Mikutis, Mrs. Emily Miller, Mrs. Petronelė Miška, Mrs. P. Rachiunas, Mrs. M. Raudis, Mrs. B. Schultz, Mrs. K. Ulenis, Mr. Valukas, Mrs. Sophie Žičkus. Mrs. Eleanor Pocienė — 50c. Viso $26.50.

Pridėjus aukščiau minimą $26.50 sumą prie anksčiau paskelbtų Orchestra Hall sudėtų $644.71 aukų, viso Lietuvos reikalams buvo suaukota $671.21. Už visas aukas visiems aukavusiems Komitetas nuoširdžiai dėkoja.

Už aukas ir Lietuvos reikalų rėmimą darbščioms Lietuvių Šeimininkių vieneto narėms nuoširdžiai dėkoja —

Lietuvos Nepriklausomybės Minėjimo Komitetas.

Akvariumas Nukenčia Dėl Karo

Prie Michigan ežero ant kalnelio yra gražus baltas trobesis. Tai Chicagos akvariumas arba žuvynas. Visokių žuvų čia buvo praeity. Įvairių jų tebėra šiandien.

Bet kai kurios žuvų rųšys jau išmirė. Kai kurie kiti gyvunai, jų tarpe aktopas, nustipo. O naujų negaunama, nes eina karas, o pastangos gauti žuvų akvariumui, karo atžvilgiu, skaitomos nesvarbios.

Numatoma, ir daugiau žuvų išnyks iki karas pasibaigs.

Garsinkitės "N-nose"

VYRŲ CHORAS EINA ĮPAGALBĄ MERGINOMS

Chicagos Lietuvių Vyrų Choras

Šiomis dienomis buvo paskelbta Naujienose, kad Merginų Choro parengime ateinantį sekmadienį, kovo 28 dieną, Dariaus-Girėno svetainėje, 4416 So. Western avenue, pasirodys savo darbu visos merginos ir tik vienas vyras.

Vyrų Choras mano, kad tam vienam vyrui bus perdaug garbės, taigi visas Vyrų Choras nutarė ta laime pasidalinti. Todėl merginų parengime vyrai pasitiks visus svečius ir viešnias ir nuoširdžiai visus vaišins.

To negana. Dar vyrai planuoja tas visas merginas pasivylioti pas save, kadangi Vyrų Choro parengimas—bunco ir dainų vakaras—įvyks Neffo svetainėje, 2435 So. Leavitt st., sekmadienį, balandžio 4 dieną.

— P. Š.

ŽAGARIEČIŲ VAKARUI PRAĖJUS

Žagariečiai turėjo Silkių Vakarą praėjusį sekmadienį, kovo 21 dieną, Hollywood Inn svetainėje. Nors dabar yra gavėnia, bet pas žagariečius svečių buvo nemažai, nes visi žino, kad jie yra draugiški žmonės. Todėl ir jų parengimai buna linksmi ir skaitlingi.

Štai ir šis vakarėlis, nors ir su silkėmis, buvo gan geras, ir kas norėjo, galėjo smagiai laiką praleisti ir pasišokti prie geros muzikos. Taipgi viskas buvo vykusiai sutvarkyta darbščiosios komisijos.

Tai musų geroji valdyba, kuri tą vakarą surengė, butent P. Arlauskas, J. Keturakis, A. Janavičia. O jiems pagelbėjo klubo nariai prie baro — Kulpsas, Al. Masiulis, J. Jaseckis; registerį skambino M. Dantienė, gaspadinės buvo A. Jaseckienė, O. Povilaitienė, E. Keturakienė, C. Burush ir E. Gasper; prie drabužių buvo Ch. Gasper, bilietus pardavinėjo K. Balčiunas, prie durų J. Gražulis ir F. Povilaitis.

Visi gerai ir širdingai dirbo, tad klubas ačiuoja jiems už pasidarbavimą. J. Gražulis, nors neseniai ligą nugalėjęs, tuoj stojo į darbą, ir, kaip matėme, jis jau dirbo klubo naudai. Tenka palinkėti, kad žagariečiai turėtų daug tokių narių, kaip Gražulis.

Pp. Rudauskai, pas kuriuos žagariečiai laiko visas savo sueigas, šį kartą nebuvo taip linksmi, kaip pirma. Jų jaunas sunus, vos 20 metų Charles Rudauskas, išėjo ginti savo šalį Ameriką, kurioj jis yra gimęs ir augęs. Jis į ginkluotas Jungtinių Valstijų jėgas įstojo savanoriu.

Pp. Rudauskai yra abudu klubo nariai, tat žagariečiai atjaučia juos ir linki jaunam kareiviui geros kloties, o tėvams turėti viltį, kad jų sunus sugrįš pas savuosius, užbaigęs karą.

— Barbora Gurskienė.

EDVARDAS PUČKORIUS GAVO PAAUKŠTINIMĄ

VĖL IŠVYKO TARNYBON

Edvardas Pučkorius, sunus Juozo ir Valerijos Pučkorių, plačiai atsižymėjusių Roselande visuomenės veikėjų, parvažiavo iš Texas valstijos savaitei laiko atostogų — aplankyti savo tėvus ir savo jaunų dienų draugus ir drauges. Edvardas tarnauja Jungtinių Valstijų ginkluotose pajėgose.

Už gerus atsižymėjimus Edvardas užsitarnavo paaukštinimą — Corporal laipsnį ir nuo dabar eis instruktoriaus pareigas. Apsilankymas jaunuolio Edvardo į savo gimtinius namus suteikė tėvams nemažai džiaugsmo.

Tai tikrai puikus kareivis. Išrodo sveikas, energingas ir žvalus. Pereitą ketvirtadienį Edvardo atėjo pasveikinti seni jo tėvų draugai ir draugės, Kučinskai, Norbutai, Dambrauskai, Gailevičiai, Grybai. Grasė Kučinskienė, kuri pirmutinė pasirupino tuo gražiu sumanymu, nuo visų įteikė Edvardui dovanėlę pavidale dešimt dolerių. Ta geraširdė moteris Grasė, savo draugų ir draugių tarpe, tai visados suranda gražių sumanymų. Kad paguost ar pagerbti kitą — ji visados skaito sau už didelį malonumą.

Pereitą sekmadienį įvyko Edvardo išleistuvės jo tėvų namuose, 10049 Perry Ave., Roselande. Prisirinko pilnas namas giminių ir artimų draugų. Valgė skanius ir brangius pietus. Giminės ir draugai Corporal Edvardui velijo geros laimės, bet geriausius linkėjimus tarė Edvardo tėvai savo sunui. Pirmadienį Edvardas išvažiavo atgal į tarnybą.

—Draugas

Šiandien Roselando Demokratų Masinis Mitingas

Šiandien, ketvirtadienį, kovo 25 dieną, 9 Wardos Lietuvių Demokratų Klubas rengia masinį mitingą. Jis įvyks Visų Šventų parapijos svetainėje adresu 10806 S. Wabash avenue. Pradžia 7:30 val. vakare.

Kalbės kandidatas į City Clerk Ludwig D. Schreiber, kandidatas į City Treasurer Paul Drymalski, kalbės taipgi teisėjas Zuris, P. Šaltimieras, Al. Kumskis ir kiti.

Pasilinksminimas, pašnekėsiai, alaus išsigerti. Įžanga nemokama. Visi kviečiami atsilankyti.

Krakiškių Kulturos ir Apžvietos Klubas

Krakiškių Kulturos ir Apšvietos Klubo mėnesinis posėdis įvyks sekmadienį, kovo 28 dieną, K. Gramonto svetainėje, 4535 So. Rockwell st.

Šiuo kviečiami visi klubo nariai susirinkti punktualiai 2 valandą popiet. Taipgi kviečiami visi krakiškiai, kurie dar nėra nariai, prisidėti prie klubo. Tuo parodysime kitiems panašiems klubams, kad ir pas krakiškius yra vienybė. Gi didesnis skaičius narių duos galimumo nuveikti daugiau darbo krakiškių labui.

Be to, šiame posėdy bus išduotas raportas iš praėjusio baliaus, kuris įvyko 6 dieną šio mėnesio. Rodos, kad ilko keletas dolerių pelno.

Turime vieną ligonį, kuris randasi Chicagoje Memorial ligoninėje, butent Edvardą Kavaliauską. Darbe jam buvo sulaužyta koja. Butų gerai, kad krakiškiai aplankytų jį. Lankymo valandos yra nuo 7 liki 8:30 val. kiekvieną vakarą, o dienos metu lankymo valandos yra nuo 1 iki 3.

Taigi dar kartą primenu: Krakiškiai, bukite laiku susirinkime; turime daug svarbių ir butinų reikalų apsvarstyti.

—Krakiškis

SUSIRINKIMAI

SIMANO DAUKANTO DRAUGIJOS VALDYBOS Chicagos Lietuvių Auditorijos Direktoriai šaukia svarbų susirinkimą visų draugijų valdybų, penktadienį, kovo 26 d., Chic. Liet. Auditorijos svet., 3133 So. Halsted st. 7:30 val. vakaro.

D. K., sekr.

Šįvakar, kovo 25 d. Roselande įvyksta didelis masinis susirinkimas paramai Demokratų partijos kandidatams. Susirinkimą rengia 9 Wardo Lietuvių Demokratų Kliubas. Kalbėtoju bus keletas tarpe, kurių bus ir lietuvių kaip kad buvo jau seniaus pranešta per Naujienas. Tarpe kalbų bus ir muzikalis programas, o po prakalbų bus veltui alaus išsigerti. Visi roselandiečiai kviečiami skaitlingai atsilankyti. —N.

Chicagos Draugijų, Kliubų Valdybos 1942 Metams

VALDYBA LIETUVIŲ DEMOKRATŲ KLUBO 15-to WARDO dėl 1943 metų: Pirmininkas Floyd J. Dowiat, 5945 S. Albany ave.; vicepirm. Joe Ragauskas, 3108 West 54th St.,; nut. sekr. J. Tarvid, 5931 S. Albany ave.; finansų sek. Paulinas Ragauskas, 3108 W. 54th St.; kasierius Louis Antanavič, 5800 S. Albany ave.; 1-ma kasos globėja Mrs. Dora Petrol, 5945 S. Albany ave.; 2-ra kasos globėja Helena Dapser, 6104 S. Wastenaw ave.; advokatas Chas Zekas, 7019 S. Artesian St.; korespondentas Anthony Planey, 6420 S. Albany ave.; maršalka Alex Dulcis, 6406 S. Campbell ave.

LIETUVIŠKA TEATRALIŠKA DRAUGIJA RUTOS No. 1 VALDYBA 1943 METAMS: F. Aušra—pirmininkas, 3949 So. Artesian Ave.; A. Metrauskas—pirm. pagelb., 3303 So. Halsted St.; F. Zukauskas—nut. rašt., 3515 So. Lituanica Ave.; A. Alejunienė—finansų rašt., 3429 S. Union Ave., tel. Yards 2054; M. Kairis—kontrolės rašt., 3530 So. Union Ave.; E. Tamson—kasos globėja, 3139 So. Emerald Ave.; J. Yuškėnas—kasierius, 2547 W. 45th St.; T. Šalkauskas—ligonių apiekunas, 2514 W. 70th St.; T. Seletskis—durų maršalka, 3935 S. Talman Ave.

JAUNŲ LIETUVIŲ AMERIKOJE TAUTIŠKO KLIUBO valdyba 1943 m.: Pirmininkas Juozapas Ruta, 4150 S. Rockwell St.; pagelbininkas Petras Kilius, 3347 S. Lituanica ave.; finansų raštininkas Feliksas Kaspiras, 3534 South Lowe ave.; kasierius Juozapas Balčiunas, 3200 S. Lowe avenue; kontrolės raštininkas Petras Viršila, 3432 S. Wallace St.; apiekunas kasos Albinas Matejunas, 3233 S. Green St.; apiekunas ligonių Kazimieras Valaitis, 3037 So. Union ave. Laiko susirinkimus kas mėnesį pirmą penktadienį 7:30 val. vakare, Chicagos Lietuvių Auditorijoj, 3133 S. Halsted St. Priimami nariai nuo 18 iki 40 m. amžiaus.

DRAUGYSTĖS TAUTIŠKOS GARSAUS VARDO LIETUVIŲ IR LIETUVAIČIŲ VALDYBA 1943 M.: Edvard Yutka—pirm., 4610 So. Wolcott; Peter Svetrunas—pirm. pagelb., 4514 S. Washtenaw Ave.; Justin Yuškenas—nut. rašt., 2547 West 45th St.; Anton Ivonaitis—finansų rašt., 5542 So. Talman Ave.; Plesida Pikturna—kasierius, 1425 W. 45th St.; Frank Diktus—kasos globėjas, 4549 S. Hermitage Ave.; Jonas Norkus—kasos kontr. 4523 So. Talman Ave.; Juozas Yucikas—maršalka, 4624 S. Mozart St.; Agota Czesna—ligonių apiekunas, 4501 So. Paulina St.; Antanas Ivonaitis—ligonių apiekunas, 5542 So. Talman Ave.; Frank Diktus—teisėjas, 4549 So. Hermitage Ave.

a. ✚ a.

STANISLOVAS SLAVINSKAS
Gyv. 2856 So. Emerald Ave.
Tel. Victory 5460

Mirė kovo 23 d., 1943 m., 11:55 val. vak., sulaukęs 52 m. amžiaus. Gimė Lietuvoje: Kilo iš Raseinių apskr., Kražių parap., Platlaukių kaimo. Amerikoj išgyveno 32 metus.

Paliko dideliame nuliudime: 2 seseris Julijoną, švogerį Klemensą Macius ir jų šeimą, Antaniną, švogerį Kazimierą Kiškunus ir jų šeimą, brolį Vincentą, brolienę Jeronimą Slavinskus ir jų šeimą, pusseserę Domicelę ir švogerį Kazimierą Jonikus ir jų šeimą, ir daug kitų giminių Amerikoj. Lietuvoje— 2 brolius Pranciškų ir brolienę Jadvygą ir jų šeimą ir Ignacą ir brolienę Rozaliją ir jų šeimą ir kitas gimines.

Priklausė prie Chicagos Liet. Draugijos ir L. D. S. 129 kp.

Kunas pašarvotas Antano M. Phillips kopl., 3307 Lituanica Ave. Laidotuvės įvyks šeštadienį, kovo 27 d. iš koplyčios 8:30 val. ryto bus atlydėtas į Šv. Jurgio parap. bažnyčią, kurioje įvyks gedulingos pamaldos už velionio sielą. Po pamaldų bus nulydėtas į Šv. Kazimiero kapines.

Nuoširdžiai kviečiame visus gimines, draugus-ges ir pažįstamus-as dalyvauti šiose laidotuvėse. Nuliudę lieka:

Seserys, Brolis, Švogeriai, Brolienė, Pusseserė ir Gim.

Laid. Direkt. A. M. Phillips, Tel. YARDS 4908.

LOVEIKIS
Siunčiam Gėles Telegramu į Visas Pasaulio Dalis
KVIETKININKAS
Gėlės Vestuvėms, Bankietams ir Pagrabams.
3316 SO. HALSTED ST.
Tel. YARDS 7308

URBA
Gėlės Mylintiems Vestuvėms, Bankietam, Laidotuvėms, Papuošimams.
GĖLININKAS
4180 Archer Avenue
Phone LAFAYETTE 5800

ANTHONY B. PETKUS
LAIDOTUVIŲ DIREKTORIUS
6812 S. Western Ave. — Telefonas GROVEHILL 0142
1410 S. 50th Ave. — Cicero, Illinois — Telefonas CICERO 2109
KOPLYČIOS VISOSE MIESTO DALYSE.

LAIDOTUVIŲ DIREKTORIUS
John F. Eudeikis
SENIAUSIA IR DIDŽIAUSIA LAIDOJIMO ĮSTAIGA
AMBULANCE
DIENĄ IR NAKTĮ
Visi Tel. YARDS 1741-1742
4605-07 So. Hermitage Ave.
4332—34 S. California Avenue
Telefonas LAFAYETTE 0727
Dykai KOPLYČIOS VISOSE CHICAGOS DALYSE
Klausykite musų radio programo pirmadienio ir ketvirtadienio vakarais nuo 8—iš stoties WGES (1390 kilo.)
Su POVILU ŠALTIMIERU

Laidotuvių Direktoriai

NARIAI Chicagos, Lietuvių Direktorių Asociacijos

Ambulance Patarnavimas Dieną ir Naktį
TURIME KOPLYČIAS VISOSE MIESTO DALYSE

ANTANAS M. PHILLIPS
3307 LITUANICA AVENUE — Phone YARDS 4908

J. LIULEVIČIUS
4348 SO. CALIFORNIA AVE. — Phone LAFAYETTE 3572

P. J. RIDIKAS
3354 SO. HALSTED STREET — 710 WEST 18th STREET
Telephone YARDS 1419

I. J. ZOLP
1646 WEST 46th STREET — Phone YARDS 0781

MAŽEIKA — EVANAUSKAS
3319 LITUANICA AVENUE — Phones YARDS 1138—1139

LACHAWICZ IR SUNŲS
SKYRIUS 42-44 EAST 108th STREET — Tel. PULLMAN 1270
2314 WEST 23rd PLACE — Phone CANAL 2515

L. BUKAUSKAS
10821 SO. MICHIGAN AVENUE — Phone PULLMAN 9661

PASKOLOS DAROMOS
ANT 1-MŲ MORGIČIŲ
GREITAI IR PIGIAI MĖNESINIAIS ATMOKĖJIMAIS

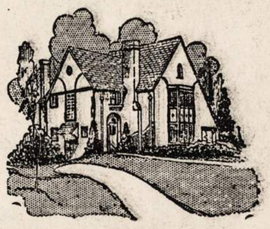

MUTUAL FEDERAL
SAVINGS and LOAN ASSOCIATION
OF CHICAGO
2202 W. Cermak Road
Telefonas:
CANAL 8887
Ben. J. KAZANAUSKAS
SEKRETORIUS.

Garsinkitės 'N-nose'

RAUDONASIS KRYŽIUS PADĖS SURASTI DINGUSIUS GIMINES UŽSIENYJE

Ar jūs turite motiną, tėvą arba kitas gimines Europoje, kurie dingo per karą?

Ar norėtumėt juos surasti, pasidalinti šeimos žiniomis? Jeigu norite,—Amerikos Raudonasis Kryžius gali jums padėti.

Amerikos Raud. Kryžiaus "Inquiry Unit" (Užklausymo Vienetas) yra dalis komunikacijos sistemos, jį sudaro Raud. Kryžiaus draugystės visame pasaulyje. Ši sistema dirba per International Red Cross Committee Genevoj, pereina priešo frontą ir perduoda pranešimus okupuotoj teritorijoj ir net pasiekia internuotų stovyklas.

Raud. Kryžiaus fondai užlaiko šį patarnavimą ir žmonės gali kreiptis į Raud. Kryžiaus skyrių nemokamai — Šis skyrius yra dalis organizacijos bendros programos, dėl kurios yra stengiamasi sukelti 1943 m. Karo Fondą iš $125,000,000.

Raud. Kryžiaus Inquiry Unit jau susekė daugelį šeimų Europoje ir kitur pagal prašymus giminių Jungt. Valstijose. Vienas atsitikimas lietė motiną, ir sunų, kuriuos invazija Lenkijos išvarė iš savo namų. Raud. Kryžius sužinojo, kad jie buvo Breslau. Iš ten Lvove, ir vėliau Berlyne. Tada jie buvo perskirti, — vaikas buvo rastas Teherane, Irane, ir motina Samarkind, Rusijoje.

Pagal autoritetą Office of Censorship Amerikos Raud. Kryžius tarpininkauja tarp asmenų Jungt. Valstijose ir žmonių ašies okupuotose šalyse. Per jo 3,755 šakas ir 6,000 skyrių visoje šalyje Raudonasis Kryžius priima užklausimus, kurie liečia asmenis užsienyje ir persiunčia juos International Red Cross Committee Genevoj, Šveicarijoj. Iš Genevos užklausimas pasiunčiamas į Raud. Kryžiaus skyrius kitose šalyse, — tenai, kur pranešimas siunčiamas.

Korespondencija tarp gyventojų Jungt. Valstijose ir jų draugų arba giminių Ašies okupuotose šalyse persiųsta į abi pusi oficiale civilių laiškelių blanka. Pranešimas su šeimos žiniomis be militarinės vertės, iš 25 žodžių, gali buti parašytas ant blankos vienos pusės. Vieta asmens atsakymui parupinta kitoj pusėj. Siuntėjas ir asmuo, kuriam pranešimas siųstas, gali rašyti savo ranka. Atsakymas yra įteiktas asmeniui, kuris informacijų prašo, per jo vietinį Raud. Kryžiaus skyrių.

Raud. Kryžiaus Inquiry Unit buvo įsteigtas vėlai 1939 m. Per 9 mėn., baigiant gruodžio 31 d. 1942 m., nemažiau 318,550 laiškelių buvo išsiųsta apie 35,000 klausimų ir atsakymų per mėnesį. Vienoje savaitėje net 7,500 atsakymų, klausimų ir pranešimų plaukė į Amerikos Raud. Kryžiaus štabą.

Karas išsklaidė milijonus žmonių ir šeimos suskaldytos, taigi neišpasakytai sunku suieškoti asmenis. Todėl paieškojimai nevisada gali surasti dingusius asmenis.

Paduodame patarimų, kaip vartoti šį Raud. Kryžiaus patarnavimą. Pirma, kreipkitės į savo arčiausią Raud. Kryžiaus skyrių dėl smulkių informacijų. Jums duos oficialią blanką dėl užklausimo arba pranešimo. Vartokite oficialią blanką. Bandydami suieškoti asmenį, paduokite vėliausiai žinomą adresą.

Nors Raud. Kryžius necenzuruoja, tačiau visi pranešimai ir užklausimai aštriai cenzuruojami čia ir užsieny. Jeigu jūsų pranešimas siunčiamas į priešo okupuotą teritoriją, neminėkite finansines transakcijas, biznio padėtį, karą, orą, epidemijas ar ligas. Nesiųskite legalių informacijų bei įgaliojimų. Neadresuokite pranešimą vienam asmeniui ir ne prašykite jo perduoti kitam.

Kada išsiųsite užklausimą arba pranešimą, bukite kantrūs laukti atsakymo. Savaitės, kartais mėnesiai, net metai kiti prabėga, kol galima perduoti komunikaciją. Adresuotas asmuo gal pakeitė adresą arba karui užėjus laikinai dingęs. Nerašykite Inquiry Unit Washingtone. Siųskite visus klausimus į savo vietinį Raud. Kryžiaus skyrių.

Pranešimus galima rašyti svetimose kalbose, bet pridėkite anglų kalba vertimą.

Pratęsimas Raud. Kryžiaus humanitarinio darbo priklauso nuo žmonių duosnumo. Mes visi turime aukoti, kad šis darbas eitų be sustojimo sekamais metais. —*ARC.*

— Vokiečiai turi priešlėktuvinių patrankų traukinį, kuris skuba į bombarduojamas vietas. Naciai neturi pakankamai patrankų (ONA).

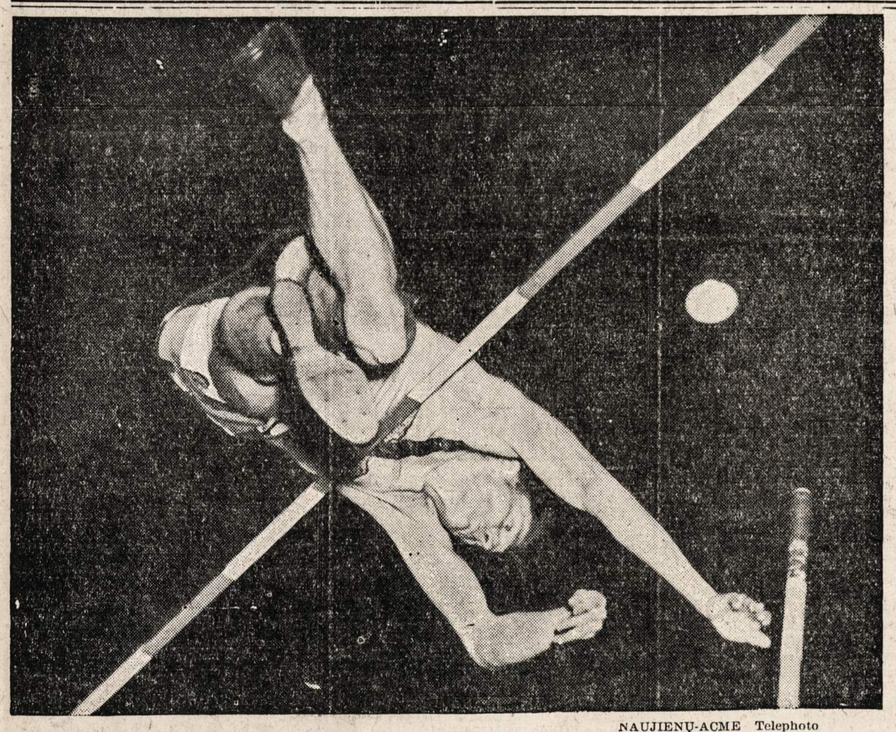

NAUJIENŲ-ACME Telephoto

Cornelius Warmerdam nustatė naują rekordą "pole vaulting" sporte Chicagoje, butent, 15 pėdų ir 8½ colių.

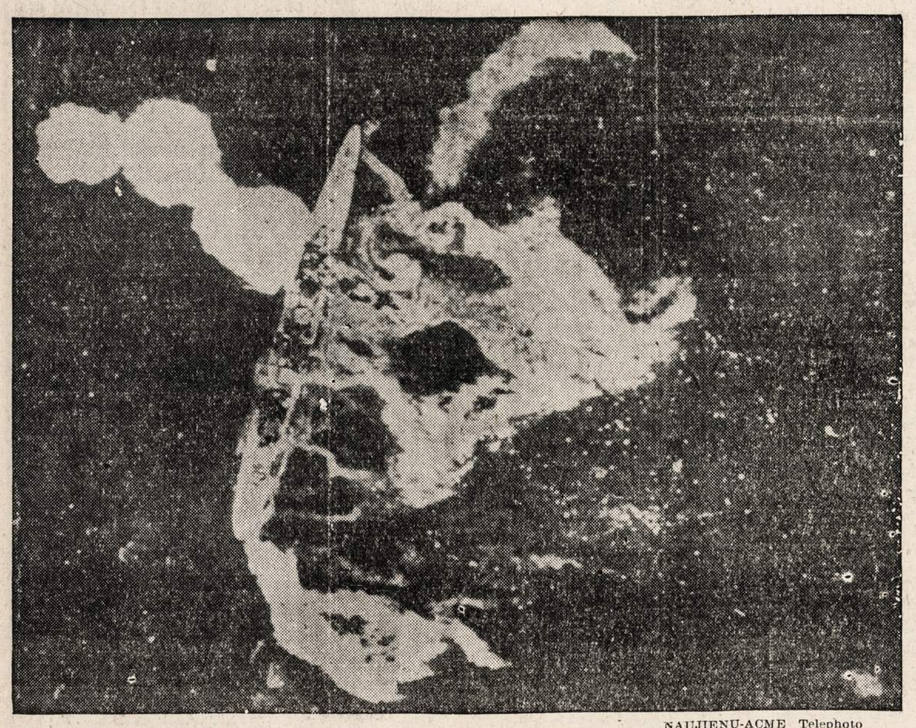

NAUJIENŲ-ACME Telephoto

Japonų naikintuvas, kuris Bismarck juros mušyje liko bombos visiškai sugadintas. Tame mušyje japonai neteko 22 laivų.

SMULKIOS ŽINIOS IŠ VISUR

Willkie Atsisako Buti Arbitratorium

DETROIT, Mich. — Eina kivirčai tarp Consumers Power Company ir jos darbininkų. Taip kompanija, taip darbininkai kreipėsi į Wendell Willkie pakvietimu buti arbitratorium jų ginče.

Kompanija yra dalis kombinuotės, kuriai praeity vadovavo Wendell Willkie. Jis atsisakė buti arbitratorium, nes, esą, praeity turėjęs perdaug artimų ryšių su kompanija, ir dabar vargiai gali buti bešališkas.

Chicagietis Marinas Žuvo

Laivyno Departamentas praneša, kad mušiuose žuvo chicagietis marinas, leitenantas Edward Jiede, kuris praeity gyveno adresu 2907 Fletcher avenue.

— Argentiniečiai norėtų, kad viceprezidentas Wallace atvyktų į Buenos Aires. Jis skrenda tiktai į Čilę.

— Naciai siulo padidinti drabužių korteles tiems gyventojams, kurie įstos į priešlėktuvinę apsaugą (ONA).

NERVAI

New Yorko Sveikatos Komisijonierius žmones dalina į tris skyrius, — sveikus, ligotus ir tuos, kurie lyg "patenkinti bloga sveikata". Jiems sako, kad pirmųjų skaičių reikia didinti, antriesiems duoti sveikatos patarimų ir trečiuosius įtikrinti, kad jie kreiptų domės į save.

Nekreipdamas domės į save ir blogai nukreiptas mintis ir taip vadinamoji neurastenija kasdien vis daugiau žmonių pavergia. To priežasčių yra daug. Viena iš daugelio, — tai modernines gyvenimas ir stoka protinio ramumo.

Patirta, kad karo metu tose šalyse, kurios dalyvavo kare, jų gyventojuose neurastenikų skaičius sumažėjo vien dėlto, kad žmonės buvo užimti darbais ir neturėjo laiko mąstyti apie save. Visiems, kurie esate aukomis nervų ligų patartina dirbti ir dirbti nuoširdžiai ir prie to auklėti savy prisirišimą prie gerų knygų ir muzikos, nepasitenkinti skaitymu laikraščiuose kasdieninių sensacijų ir prisirišti prie taip vadinamojo "jazz" muzikos. Jei negali pasirinkti atatinkamo sau sporto, priprask daug vaikščioti: Kuomet vaikščioji giliai kvėpuok, laikyk galvą aukštai, žiurėk ir klausyk. Taip daug gražių dalykų gamtoje ir stebėtina, kad tiek daug žmonių pasiduoda šlykštiems ir biauriems dalykams.

Kiekvienam metų sezone žmogus gali gerėtis gamtos grožybėmis. Pavasaris, vasara, ruduo ir žiema daug inspiracijos žmonėms duoda. Nervingi žmonės yra ligoniai verti protingos, bet ne perdaug simpatijos.

FLIS

—TANKAS, vidutinio didumo susideda iš 25,000 dalių, kurių 5,000 yra skirtingos formos.

—RAMIOJO vandenyno plotas yra didesnis už viso žemės kamuolio sausumą.

—ŠIAURĖS poliuje vėjas visuomet pučia iš pietų pusės.

—PIRMUTINIS pašto ženklelis išleistas Anglijoje gegužės 6 d. 1840 m.

—SUEZO kanalas yra 104 amerikoniškų mylių ilgio.

—AIRIJA užima 32,600 kv. mylių plotą.

REMKITE TUOS, KURIE GARSINASI "NAUJIENOSE"

CLASSIFIED ADVT.

HELP WANTED—FEMALE
Darbininkių Reikia

MOTERŲ ir MERGINŲ
Dirbti kaipo
MĖSOS TRIMERIAI
PASTOVUS DARBAS
GERA MOKESTIS

AGAR PACKING AND PROVISION CORP.
4057 S. UNION AVE.

REIKIA
MOTERŲ
DIRBTUVĖS DARBAMS
PHOENIX METAL CAP CO.
2444 W. 16th STREET

HOTELIO TARNAIČIŲ IR VALYTOJŲ.
NUOLAT DARBAS. LABAI MALONI APLINKA. GERA MOKESTIS. ATSIŠAUKITE: HOUSEKEEPERS' OFFICE.
EDGEWATER BEACH HOTEL
5349 SHERIDAN ROAD.

Indų Plovėjų
6 vakarus. valgis, uniformos parupintos. 9419 S. ASHLAND AVE.

OPERATORKŲ
Patyrusių ar nepatyrusių siuti ant single needle jėgos mašinų. Švarus šviesus ir oringi darbo kambariai. Po priežiura teisingų žmonių. Mes parupiname nemokamai šiltus gėrimus per pietus. Aukščiausia šmotų darbo mokestis. Daug viršlaikio. Gera transportacija. Matykite Elsie. 404 S. RACINE. Matykite Connie. 412 SO. WELLS. 7-tas AUKŠTAS.

Kaunterio Merginų
Patyrusių arba mes jus išmokysime. Pilną arba dalį laiko darbas pas Wimpy's. VIDURMIESČIO arba apylinkės šapose.

THE GLORIFIED HAMBURGER
Kambarys 820 307 N. Michigan.

MOTERŲ, MERGINŲ.
SKALBYKLOS DARBAMS
Žymėtojų ir skirstytojų ir kitokios rūšies skalbyklos darbams. Gera mokestis. Nuolatinė vieta. Atsišaukite HOUSEKEEPERS' OFFICE.
EDGEWATER BEACH HOTEL
5349 SHERIDAN ROAD.

PATYRUSIOS MERGINOS. Virti, namų darbas, 3 suaugę. $15 į savaitę. 1521 So. Pulaski Road.

NAKTINIŲ VALYTOJŲ
Moterų dėl vacuum darbo ir valymo. 8 valandos kas nakt, pradedant nuo 9:30 vakaro. Nereikia dirbti subatom ir nedėliom. Artimoj North Sidėj ofisų name. $80 į mėnesį.
ROOM 315. 407 S. DEARBORN ST.

Moterų ir Merginų
Patyrusių arba nepatyrusių. Veiterkų darbas, food runners, indų plovėjų, bus girls arbat rumiuose. Atsišaukite į employment office, 3rd floor. MARSHALL FIELD and COMPANY. State ir Washington.

BONNA EMBROIDERY mašinų operatorkų. Nuolat darbas, gera mokestis PARKER'S. 36 SOUTH STATE ST. 6-tas aukštas.

OPERATORKŲ, PATYRUSIŲ guzikų skylių mašinų darbe. Gera mokestis. nuolat darbas. PARKER'S 36 S. STATE ST. 6-tas aukštas.

PERSONAL
Asmenų Ieško

Paieškau apsivedimui pasiturinčios merginos arba našlės be vaikų, nesenesnės 45 m. Esu 48 m. našlys be vaikų, nerukau ir svaiginančių gėrimų nevartoju; turiu savo nuosavybę. Rašykit 1739 So. Halsted St. Box 2697.

PUSAMŽIS IR PASITURINTIS biznierius paieško gyvenimui draugės. Paduokit antrašą ir telefoną, jei galima. Rašykite Box 2698. 1739 South Halsted St.

— Vokiečiai areštavo 600 belgų, kai buvo užmušti penki aukšti nacių karininkai. Vokiečiai įtarė daugelį savo kareivių (ONA).

HELP WANTED—MALE
Darbininkų Reikia

REIKIA
VYRŲ
DIRBTUVĖS DARBAMS
PHOENIX METAL CAP CO.
2444 W. 16th STREET

DARBININKŲ
72½c. į valandą
Laikas ir pusė už viršlaikį.
APMOKAMOS ATOSTOGOS.
Senioriteto teisės, apdrauda ir kitokia pašalpa. Nuolatinis darbas kariuomenės maisto industrijoj. Gatvėkarių ir eleveiterių transportacija

AGAR PACKING PROVISION CORP.
4057 S. UNION AVE.

DIRBTUVEI DARBININKŲ
68c. į valandą, laikas ir pusė už viršlaikį. Virš 40 valandų į savaitę. Nuolat darbas.
THOMAS MOULDING FLOOR CO. ARCHER AND KOLMAR.

- HOUSEMEN IR PORTERIŲ
VALYMAS. LENGVAS DARBAS. MALONI APLINKA. NUOLAT DARBAI. GERA MOKESTIS. ATSIŠAUKITE: TIMEKEEPER'S OFFICE.
EDGEWATER BEACH HOTEL
5349 SHERIDAN ROAD.

Virtuvei Darbininkų
VYRŲ IR VAIKINŲ
INDŲ PLOVĖJŲ, PUODŲ PLOVĖJŲ, FLOOR BOYS, ICE MEN IR KITOKIŲ VIRTUVEI DARBININKŲ. GERA MOKESTIS, NUOLAT DARBAS. KREIPKITĖS TIMEKEEPERS' OFFICE
Edgewater Beach Hotel
5349 SHERIDAN ROAD.

REIKALINGAS PATYRES KEPĖJAS. Gera mokestis. 2156 W. 15 Ave., Gary, Indiana. Phone 6483.

VYRŲ
Medžio darbininkų, mašinų darbininkų ir belt sanders. Patyrusių. JAY FURNITURE SPECIALTY CO. 3-rd floor. 2541 W. Cermak Rd.

DRAIVERIŲ, RAUTAS IŠDIRBTAS, $45—$50 į savaitę. Patyrusių ir nepatyrusių. Nuolat darbas. STEVEN'S LAUNDRY, 3001 West 51st Street.

AUTO BODY VYRŲ
Dėl prižiurėjimo, pilnai įrengta šapa. Uždirbsite bent 75% ant viso pelno. 1384 W. Lake. HAYmarket 1074.

FREIGHTH HANDLERS
GERA MOKESTIS
NATIONAL CARLOADING CORPORATION
Durys No. 5, Namas No. 3, 13th-CLARK STREETS.

CHINA PACKERS
TRUCKERS
STOCK ROOM HELP
PERMANENT POSITIONS
OVERTIME
ALBERT PICK CO. INC.
2159 PERSHING ROAD.

METAI PO METU VYRAMS DARBAI NUO 40—55 METŲ AMŽ. Patyrimas nebutinas. Nuolatiniai darbai, maisto produkcijos industrijoj. Gera mokestis. 6 dienos į savaitę. Maloni aplinka.
WARFIELD CHOCOLATE DIVISION
536 W. CERMAK ROAD.

VISOKIAM DARBUI KRIAUČIU kautų siuvėjų. Nuolat. FRANK HAEFNER. 113 W. First St., Elmhurst, Illinois.

TOOL AND DIE MAKERS.
patyrusių arti Southwest Side.
PROTECTOSEAL CO.,
1920 So. Western Ave.

Paint Sprayers
Patyrusių prie metalo darbo. 100% karo darbas. 48 valandos į savaitę minimum. Geras uždarbis. Atsineškite pilietybės popierius. JAMES METAL PRODUCTS CO. INC. 2929 North Oakley.

HELP WANTED—MALE
Darbininkų Reikia

KELNIŲ FINIŠERIŲ
Aukštos rūšies. Nuolatinė vieta. Gera mokestis. W. GORLIK. 3239 W. Roosevelt Road. ROCkwell 5431.

VYRŲ
RAIDŽIŲ RINKĖJŲ, RAKINTOJŲ, LAUŽYTOJŲ. ART CRAFT. 700 E. 40th Street.

FAUNDRĖS DARBININKŲ
Apsigynimo dirbtuvė, dienų ir naktų šiftai, ir dalį laiko darbininkų. Gera mokestis. Samdos ofisas atidaras kasdien nuo 7:30 val. ryto iki 8 valandos popiet. Šeštadieniais ir sekmadieniais nuo 9 val. ryto iki 2 val. popiet.
WESTERN FOUNDRY
3634 SO. KEDZIE AVE.

ANTRARANKIŲ KEPĖJŲ prie pyragaičių antrarankių kepėjų prie biskvitų. Gera mokestis.
2976 MILWAUKEE AVE.

REIKALINGAS PATYRĘS bučeris, darbas ant visados, mokestis gera. 3913 S. ROCKWELL CT.

REAL ESTATE FOR SALE
Namai-Žemė Pardavimui

DIDŽIAUSIAS BARGENAS CHICAGOJE
Savininkas išeina į kariuomenę, turi parduoti 6 flatų namą ir vieną krautuve. N. E. kampas Pulaski Rd. ir 13th St. Garu šildomas ir pečium šildomas. Gryno pelno į metus $1,300. Reikia $4,500 cash. $3,000 ilgais išmokėjimais. Morgičius. Telefonuokite RANdolph 6200.

PRIE 68 IR ST. LOUIS AVE. nauja murinė moderniška rezidencija, 6 kambariai, stoker, lotas 40×125, 2 karų garažas; kaina $8500.
Marquette Manor 2 flatų murinis kaip naujas; kaina — $11,000. Taipgi turim mažesnių ir didesnių namų pardavimui.
Z. S. MICKEVICE
2506 W. 59th St. REPublic 7731

GREITAM PARDAVIMUI
N. E. kampas 33rd Place ir Lituanica namas su tavern biznių, su visais įrengimais ir 3 pagyvenimai. 3 karų murinis garažas. Biznis išdirbtas per daug metų. Atsišaukite M. ADOMAITIS, Tel. PROspect 3938.

NAUJAS 4 FLATŲ APARTMENTAS, 2 po keturis, 2 po tris prie 5708 So. Rutherford. Karštu vandeniu šildomas. 6700 į vakarus.

DARBO ŽMOGUI PROGA
Naujai permodeliuoti 2 aukštai po 3 flatus. 5—3—3 kambarius. Naujas beismentas. pečium šildomi. Įbudavotas moderniškas plumbingas. 75 pėdų lotas, 2 karų garažas. Geros įplaukos. Arti 45th ir St. Louis Ave. Tik $6.450. Veikite dabar! HEMLOCK 8300.

FURNISHED ROOMS—TO RENT
Gyvenimui Kambariai

ANT RENDOS 2 KAMBARIAI, pečiais šildomi, dėl vedusios poros ant pirmo aukšto. 7007 S. Rockwell St.

BUSINESS CHANCES
Biznio Progos

PARSIDUODA TAVERNA su namu ir 16 kambarių rooming house arba mainysiu ant vasarnamio, farmos arba namo. 2113 So. Halsted. Tel. CANAL 6685.

DELIKATESŲ IR GROSERIO krautuvė; gera proga vedusiai porai. Uždaroma nuo 8 popiet; sekmadieniais nuo 1 popiet. Bargenas kam nors. Charles G. Voelker, 4601 So. Wallace St.

COAL—WOOD—OIL
Anglys—Malkos Aliejus

VISI KALBA APIE "REINER'S Olga Smokeless, Dustless Pocahontas Coal." Tai yra švariausios, karščiausios, su daug lump, labai mažai pelenų. Ir dėl geriausių Stoker Anglių telefonuokit GROvehill 1000.
J. J. Bagdonas, atstovas
REINER COAL COMPANY.

FURNITURE-FIXTURE FOR-SALE
Rakandai ir Įtaisai Pardavimui

LINOLEUM PAKLOJIMAS DYKAI
KONGOLEUM 39c. INMADE 49c. INLAID 79c. KREDITAS.
HEMLOCK 3200.

JUNK—WANTED
Atmatų Reikia

JUSŲ VALSTYBĖ REIKALAUJA VISOKIŲ ATMATŲ.
Mes mokame aukščiausias kainas už geležį, popierių, skudurus ir visokį metalą.
35th STREET JUNK SHOP
3502 So. Federal St. CALumet 5462

EVERYBODY EVERY PAYDAY 10% IN WAR BONDS