The First and Greatest Lithuanian Daily in America
NAUJIENOS
THE LITHUANIAN DAILY NEWS
PUBLISHED BY THE LITHUANIAN NEWS PUB. CO., INC.
1739 South Halsted Street, Chicago, Illinois
Phone CANal 8500
Pirmas ir Didžiausias Lietuvių Dienraštis Amerikoje

NAUJIENOS
THE LITHUANIAN DAILY NEWS
Entered as second-class matter March 7, 1914 at the Post Office at Chicago, Ill., under the Act of March 3, 1879

The First and Greatest Lithuanian Daily in America
NAUJIENOS
THE LITHUANIAN DAILY NEWS
PUBLISHED BY THE LITHUANIAN NEWS PUB. CO., INC.
1739 South Halsted Street, Chicago, Illinois
Phone CANal 8500
Pirmas ir Didžiausias Lietuvių Dienraštis Amerikoje

VOL XXX | Kaina 3c | Chicago, Ill., Penktadienis, Kovo-March 26 d., 1943 | No. 72

NEPAVYKO PERVERSMAS PRIEŠ GEN. FRANKO

AMERIKIEČIAI PAĖMĖ AUKŠČIAUSIUS KALNUS MAKHNASSY FRONTO LINIJOJ

Aviacija išnaikino vokiečių aerodromus, bombarduoja nacių tankus, pėstininkus

SĄJ. ŠTABAS Š. AFRIKOJ, kov. 25 d. — J.A.Valstybių kariuomenė atmušė galingas vokiečių atakas Gafsa srityje, šiandien paskelbė sąjungininkų štabas. Makhnassy fronte amerikiečiai pasistumė pirmyn ir užėmė pačius aukščiausius kalnus, kurie pastoja kelią į Gabes įlanką.

Gen. Rommelio kontraatakos ir atkaklus pasipriešinimas sulėtino sąjungininkų puolimus, tvirtina karo reikalų žinovai.

Pietų Tunisijoj gen. Rommelio tankai ir pėstininkai kelis kartus puolė naujai užimtas britų pozicijas, bet jiems nepavyko visiškai išstumti gen. Montgomery armijos dalinių. Šiaurinėje Mareth tvirtovių dalyje eina labai stipri artilerijos kova. Britai su vokiečiais sutraukė stipriausias savo kanuoles.

Vokiečiai privertė britus šiek tiek pasitraukti, bet naciai nepajėgė atsiimti prarastų Mareth linijos pozicijų. Gen. Rommel kelis kartus siuntė vieną batalijoną po kito prieš britus, bet kiekvieną kartą jo kareiviai artilerija ir kulkosvaidžiais buvo išskinti. Britai taip pat turėjo didelių nuostolių.

8-oji britų armija išmušė vokiečius ir Mareth miestelio pirmomis atakos dienomis. Britai ir šiandien tebeturi Mareth miestelį.

Mareth linijos vakaruose britai ne tiktai atsispyrė naciams, bet pasistumė porą mylių pirmyn. El Hamma sritin besiveržiančius britus sulaikė naciai, bet britai juos sumušė ir artėja prie šio miestelio.

Centralinėje Tunisijoj 40 italų grupė nutarė pasiduoti nelaisvėn ir artėjo prie sąjungininkų pozicijų. Dešinėj buvę vokiečių kariuomenės daliniai pastebėjo italus ir tuojau pradėjo juos apšaudyti. Paskutinių trijų dienų laikotarpy nelaisvėn pateko daugiau, negu 1,000 italų.

Pafrontėn atvežta sunkioji J.V. artilerija apšaudė vokiečių aerodromą Mezzuna ir sunaikino ten stovėjusius 5 priešo lėktuvus. Sąjungininkų aviacija bombardavo visoje Tunisijoj esančius nacių aerodromus. Amerikos ir britų lėktuvai vykusiai naikino vokiečių tankus El Guetar ir Makhnassy fronte.

Amerikos Tankai N. Ginėjoj

NAUJIENŲ-ACME Telephoto

Amerikos lengvasis tankas, kurį australiečiai panaudojo mušyje prie Bunos, Naujojoje Ginėjoje.

PREZIDENTAS PASKYRĖ TVARKYTOJĄ MAISTUI GAMINTI IR SKIRSTYTI

Prentiss Brown priešinasi ats. Bankhead paruoštam įstatymo projektui dėl kainų

WASHINGTON, D. C., kov. 25 d. — Prezidentas Rooseveltas šiandien paskelbė, kad agrikulturos departamente sudaryta įstaiga, kuri tvarkysianti maisto gamybą ir jo paskirstymą.

Šios naujos įstaigos tvarkytoju paskirtas Chester C. Davis, St. Louis federalinio banko prezidentas.

Įvedus krašte maisto paskirstymą, valdžia rado reikalingu turėti įstaigą, kuri rupintųsi maisto gaminimu ir jo paskirstymu.

Brown prieš maisto kainų kėlimą

WASHINGTON, D. C., kov. 25 d. — Kainų tvarkytojas Prentiss Brown šiandien pareiškė, kad atstovų rumų priimtas Bankhead ir Pace paruoštas įstatymo projektas pakels maisto produktų kainas visame krašte.

Jeigu šis įstatymas bus priimtas, jis sugriaus maisto produktų kainų stabilizaciją. Tuo pačiu metu nueis niekais ir algų stabilizacija.

Maisto kainas tektų pakelti 17 arba 18%, sako Brown.

Kaiser b-vės darbininkai priklauso prie AFL

WASHINGTON, D. C., kov. 25 d. — CIO laivų statybos unijos prezidentas šiandien liudijo senate apie darbininkų buklę Kaiser bendrovės dirbtuvėse.

Kaiser bendrovė susitarė su AFL, kai dirbtuvėse tebedirbo tiktai 66 darbininkai. Tuo tarpu dabartiniu metu jo dirbtuvėse yra nuo 70,000 iki 80,000 darbininkų.

CIO reikalauja Kaiserio dirbtuvių darbininkams leisti pasirinkti kitą uniją.

Darys kompromisą dėl Ruml plano

WASHINGTON, D. C., kov. 25 d. — Kongrese eina derybos dėl kompromiso Ruml planui priimti.

Republikonai nori pravesti Ruml planą ir atleisti nuo mokesčių turtinguosius. Demokratai priešinasi Ruml planui, reikalauja sumokėti visus mokesčius.

Manoma, jog abi partijos susitars ir atleis nuo praeitų metų mokesčių dalies.

ORAS

šaltesnis, lis.

Saulė teka — 6:44; leidžiasi — 7:10.

TUNISIJOJ LAIMĖSIM, BET BUS DAUG AUKŲ, TVIRTINA SEKR. STIMSON

Rusai laimi Smolensko fronte, vokiečiai paėmė nelaisvėn rusų prie Ladogos

WASHINGTON, D. C., kovo 25 d. — Tunisijos kovos gerai vystosi, mes jas laimėsime, bet turėsime daug aukų, šiandien pareiškė karo sekretorius Stimson.

Tunisijos laimėjimai priklauso nuo nuolatinio Vokietijos pramonės centrų bombardavimo, sako sekretorius.

Vokietijos gyventojai reikalauja apsaugos. Naciai privalo laikyti lėktuvus pačioje Vokietijoj, o ne Tunisijos fronte.

Rusų armija artėja prie Smolensko

MASKVA, Rusija, kovo 25 d. — Sovietų kariuomenės daliniai, nekreipdami dėmesio į purvą, šaltį ir sniegą, kasdien artėja prie Smolensko, šiandien paskelbė štabas.

Dorogobuš srityje įvyko mušis, kurio metu rusams pavyko sunaikinti daug tankų ir išmušti priešą.

Taman pusiasaly rusai užėmė svarbų centrą, kuris randasi prie didelės vokiečių laivyno bazės.

Leningrado fronte laimi naciai

BERLYNAS, Vokietija, kovo 25 d. — Ladoga ežero pakrašty įvyko smarkus susirėmimai su rusais, kurių metu vokiečiams pavyko užmušti 1,000 rusų, šiandien paskelbė vokiečių armijos štabas.

Šiame fronte vokiečiai paėmė nelaisvėn kelis šimtus raudonosios armijos kareivių. Vokiečiams pavyko sulaikyti sovietų atakas.

—Japonai uždėjo 20% pirkimo mokestį visiems filipiniečiams.

—Ispanijoj ubagai stoja į eilę, kad kiekvienas turėtų progos gauti išmaldą.

Kaimas įkrito į anglių kasyklas

PITTSTON, Pa., kov. 25 d. — Nukentėjo nuo 80 iki 90 namų, kai įsmuko žemės į buvusią anglių kasyklą.

Visi gyventojai išsigando, kai namai pradėjo krypti, langai byrėti, gatvės smukti į gilumą. Visame miestelyje padaryta keli šimtai tukstančių dolerių nuostolių.

Suvirto naujai pastatyta 400,000 dolerių vertės mokykla. 30 šeimynų liko visai be pastogės.

Gibraltare daug transporto laivų

LONDONAS, kovo 25 d. — Vokiečių radijas šiandien paskelbė, kad į Gibraltarą suplaukė 140 britų ir Amerikos transporto laivų.

Vokiečiai tvirtina, kad tame uoste randasi britų kovos laivas "Malaya", du lėktuvnešiai ir penki kreiseriai.

Šias žinias vokiečiai sakosi gavę iš ispanų žinių agenturos.

—Sovietų ambasadorius Maisky pasakė kalbą, kurioje vėl reikalavo antro fronto Europoj.

Danijos naciai neteko 2 atstovų

STOCKHOLMAS, Šved., kovo 25 d. — Nežiurint į didelį okupantų spaudimą, paskutinių rinkimų daviniai rodo, kad Danijos naciai prarado du atstovus į parlamentą.

Už nacius buvo paduoti 67,968 balsai, tuo tarpu už kitas demokratines partijas atiduota daugiau 2 milijonų balsų.

Praeitame parlamente naciai turėjo 3 atstovus.

Naciai varo prancuzus Vokietijon

BERNAS, Šveicarija, kovo 25 d. — Vokiečiai nutarė siųsti prievartos darbams visus Prancūzijos vyrus tarp 24 ir 31 metų amžiaus.

Vokiečiai tikisi paimti du milijonus prancuzų, kurie atliks įvairius karo pramonės darbus. Prancuzų jaunimas bėga į kalnus ir miškus, sako korespondentai.

Vokiečiai skuba padidinti darbo jėgą, kad galėtų padidinti karo medžiagos gamybą.

—Okupacinės italų kariuomenės tarpe plinta laikraštis, kuris nukreiptas prieš Mussolinio režimą ir Hitlerio intervenciją Italijoj (ONA).

—Dėl didelės gydytojų stokos, vokiečių valdžia universitetuose sumažino gydytojo kursą iki trijų metų (ONA).

—V—

Vėliausios Naujienos

— Britų aviacija išmetė daug bombų Abeville mieste, Prancuzijoj. Pavyko išsprogdinti stotyje buvę traukiniai.

— Vokiečiai sulaikė 8-ąją armiją, nes jiems pavyko bombarduoti britų pastatytą tiltą per gana gilią upę.

— Kiniečių štabas paskelbė, kad jiems pavyko atimti iš japonų 2,000 kaimų.

— Kainų tvarkytojas paskelbė, kad balandžio mėn. už paskirtą punktų skaičių kiekvienas galės įsigyti daugiau konservuoto maisto.

— Vokiečiai areštavo prancuzų fašistų pulk. La Roque. Sako jis palaikęs ryšius su užsienio valdžioms.

— Portugalijon atbėgę ispanų karininkai internuoti.

6 ISPANIJOS GENEROLAI PABĖGO

Madride areštuota labai daug karininkų

LISABONAS, Portugalija, kov. 25 d. — Aukšti ispanų armijos karininkai suruošė perversmą prieš generolą Franko. Kariškiai norėjo išmesti gen. Franko iš valdžios, bet perversmas nepavyko.

Šeši aukšti ispanų karininkai lėktuvu pabėgo Portugalijon. Atskridusieji generolai pareiškė, kad Madride ir kitose įgulose areštuota daug kariškių. Generolus Ispanijon atvežė pagarsėjęs lakūnas Ansaldo. Sukilėliai nepatenkinti gen. Franko pastangomis sugrąžinti monarkijos režimą Ispanijoj.

NACIAI ĮSAKĖ LIETUVOS UKININKAMS ATIDUOTI VISĄ JAVŲ DERLIŲ

Okupantų valdžia uždraudė gyventojams važinėti Lietuvos geležinkeliais

(Laišku per Lisaboną, Portugaliją)

Vokiečių komisaras išleido dekretą, kuriuo nustatomos ukininkų prievolės pristatyti žemės ukio produktus. Pagal aną įsakymą, ukininkai turi atiduoti vokiečiams visą derlių. Tiktai savo maisto bei sėjos reikalams ukininkas gali pasilikti tam tikrą užsiaugintų javų kiekį.

Už prievolės neatlikimą ukininkas gali buti nubaustas mirties bausme.

Lietuvių laikraščiai rašo, kad privačiais reikalais iš viso neleidžiama naudotis geležinkeliais. Leidimai keliauti geležinkeliais duodami tik vykstantiems kariuomenės reikalais ir "labai svarbiais tarnybiniais ukio interesais".

Kaune, kaip ir kituose Lietuvos miestuose nėra jokių susisiekimo priemonių.

Autobusai iš viso nevaikščioja, nes vokiečių įstaigos neduoda benzino. Todėl visi gyventojai yra priversti keliauti pėsti.

Reikalauja linų iš ukininkų

Okupacinė vokiečių valdžia įsakė atiduoti ne tiktai javus bei daržoves, bet paskutiniu metu reikalauja ir linų.

Vokiečių įstaigų parėdymu, Lietuvos ukininkai nuo kiekvieno hektaro turi pristatyti vidutiniškai po 120 kilogramų bruktų linų.

10 papirosų už 30 ltr. pieno

Sumažėjus pieno pristatymas visoje Lietuvoje, vokiečių įstaigos įvedė premijas tiems, kurie pristatys pieno virš normos.

Už 30 litrų pieno vokiečių valdžia žada duoti leidimą nusipirkti 10 štukų papirosų.

Vokiečiai uždraudė auginti tabaką, todėl papirosais nori priversti kaimiečius atiduoti pieną.

Giraud paskyrė Gijanos gubernatorių

ALŽIRAS, Afrika, kovo 25 d. — Gen. Giraud paskyrė Gijanos gubernatorium Jean Rapene, kuris jau vyksta į paskyrimo vietą.

Gen. de Gaulle Gijanos gubernatorium buvo paskyręs Maurice Bertaut, bet dabar jis sutiko pripažinti gen. Giraud paskirtąjį asmenį.

Prancuzų karo jėgų viršininko sekretorium paskirtas M. Murville.

ŠIOS DIENOS KARO VEIKSMAI

TUNISIJOJ: Amerikiečiai atmušė vokiečių tankų atakas Gafsa srityje ir užėmė aukštus kalnus Mahnassy fronte. Eeina smarkus artilerijos mušiai visoje Mareth tvirtovių srityje. Britai stumiasi pirmyn El Hamma fronte.

RUSIJOJ: Vokiečių atakos žymiai susilpnėjo visame Doneco upės fronte. Rusai puola nacius Ladoga ežero pakrašty ir Staraja Rusa fronte.

ANGLIJOJ: Vokiečių lėktuvai užpuolė kelias šiaurės Anglijos vietas. Išmestos bombos sugriovė kelis namus ir sužeidė civilius.

PACIFIKE: Amerikos ir britų aviacija bombardavo japonų pozicijas Mubo fronto ir puolė bazes Salamaua srityje.

—Okupacinė valdžia sušaudė 83 graikus Salonika mieste. Jų tarpe buvo daug moterų (ONA)

—Vengrijos moterys, protestuodamos dėl dekretų prieš žydus, prisisiuvo šešiakampę Dovydo žvaigždę prie savo drabužių (ONA).

—Pietų Lenkijoj Majdanek koncentracijos stovykloj yra 80,000 lenkų. Kasdien miršta apie 100 suimtųjų (ONA).

Naujienų Raštinės VALANDOS
★
kasdien nuo 8 val. ryto iki 8 val. vakaro.
★
ŠEŠTADIENIAIS
tiktai iki 4 val. popiet.
★
SEKMADIENIAIS
bus uždaryta.
★
Apgarsinimus telefonu
CANAL 8500
galit priduoti sekmadieniais nuo 4 iki 6:30 popiet.
"NAUJIENŲ" ADM.

Kanados Lietuvių Žinios

IŠ TORONTO PADANGĖS

PAVASARIS JAU ČIA...

Su kovo 21 d. prasidėjo pavasaris. Visos ankstyvo sekmadienio radio programos prasidėjo su pavasariška nuotaika, išreikšta tai dainomis, tai muzika bei kalbomis. Pati gamta, nors dar nėra galutinai numetusi žiemos rubo, tačiau saulutė savo maloniais spinduliais švelniai glamonėja užsilikusį iš gilios žiemos gausų sniegą, negailestingai jį keisdama į vandenį.

Taip, pavasaris jau čia! Su juo turėtų atgimti nauja gyvybė, gražus troškimai, su juo žmonijai privalėtų būti lengviau žengti į tobulybę, į gražias erdves su taika ir meile! Bet, deja, taip toli gražu nėra. Žiaurumas vykdomas visu smarkumu, gražieji ir tobulieji žmonijos dėsniai vis labiau gaubiami egoizmo ir savimeilės skraiste.

Per žmonijos vargus, nelaimes ir priespaudas iškilę savanaudžiai despotai šiandien nepaiso, kad pavasario saulutė visus vienodai šildo, visiems vienodai leidžia džiaugtis ir gerėtis atgyjančiu pavasariu.

Jie pamindami visus žmoniškumo dėsnius, žiauriai žudo nekaltus žmones, tikėdamiesi jų tyrojo kraujo upeliuose paskandinti savo tironišką darbą.

Nuožmus karas, kuris jau ketvirti metai kaip tęsiasi nerodydamas nė mažiausios vilties kibirkštėlės jo galui, bet vis labiau slegia žmoniją naujais netikėtumais, naujais baisumais, nešančiais kodidžiausias nelaimes.

O čia dar prie visų karo baisių nelaimių, šiomis dienomis iškilęs baisus faktas apie nužudytus du pasaulio darbo žmonių prietelius — atkaklius kovotojus už lygybę ir žmoniškumą visai pritrenkė tuos, kurie nori gyventi ir džiaugtis tuo, kas džiugintų darbo žmogų. Nebetenka kartoti, kokius nuostolius neša demokratijos siekėjams netekimas Henryk Erlicho ir Vikt. Alterio, tačiau mes tikime, kad jų žudikams pralietas šių žmonių kraujas tuo mažiau teneša naudos.

Tris šimtus metų gyvenusios Romanovų monarchinės kilmės nebeliko pėdsakų, juo labiau bus išgriauta "saulės" žiaurių nuotykių vykdoma kilmė, jos "tvirtybė" jau braška.

Atėjus laikui, pasauliui prablaivėjus, žmonija suras, kas kaltas, jie savo kaltes privalės atpirkti nepigia kaina.

Nutrenkus sunkiai slegiantį žmonijos pečius griežtą ir žiaurų despotizmą, bus smagu ir jauku pavasariui atėjus, tada jo pasirodymas teiks žmonijai visai kitonišką gyvenimo prasmę!

IŠ S.L.A. 236 KUOPOS SUSIRINKIMO

Kovo 14 d. įvykęs narių mėnesinis susirinkimas buvo vienas iš ilgiausiai užėmusių laiko ir mažiausiai davusių naudos ir malonumo nariams ir pačiai kuopai.

Iš šio susirinkimo eigos, bešališkai žvelgiant, nėra kuo pasidžiaugti ir su tikrai gerais norais tenka maldauti kuo daugiau save valdyti, kuo našiau teikti įvairius draugiją liečiančius klausimus, o dar našiau į juos atsakinėti, tuomet bus greičiau išrišta neaiškumai ir asmeniška nesimpatija neturės progos įsikerėti. Dabartiniam vajui pradedant privalome visi susirupinti, jei mums iš tikrųjų rupi draugijos augimas, jos tobulėjimas ir fraternališkumo įgyvendinimas. Narius galėsime lengviau gauti, jei visi bendrai kooperuosime, o ne užsigauliosime.

Tad daugiau taktiškumo ir solidarumo.

Šiame susirinkime tapo užbaigti reikalai, užsilikę iš vasario mėn. Jų buvo: apsvarstymas nelaimės ištikto S.L.A. 192 kuopos nario J. Svipo, kuris atsišaukė į visas kuopas paramos įsigijimui mechaniškos rankos. Liko nutarta, parinkti aukų iš narių. Viso surinkta trys doleriai.

Taipgi buvo išklausytas protokolų sekr. St. Batkienės raportas, ir po ilgoko diskusavimo priimtas taip, kaip buvo paruoštas, pagal konstituciją, butent, visus narius iššaukti pavardėmis ir raportuoti, kiek kuris kartų lankėsi į susirinkimus per visus metus. Su pastaba, kad šitoks raportas butų atliekamas ne kartą į metus, bet kas trys mėnesiai, kaip nurodo konstitucija.

Daktarui R. Weinsteinui atsisakius teikti patarnavimą susirgusiems nariams už vieno dolerio atlyginimą į metus, kuopa liko be medikalio patarnavimo, kol kas nors rekomenduos kitą kokį daktarą panašiomis sąlygomis.

Ligonis Čirunas iš pašalpos atsimaldavo kaipo pasveikęs ir šiomis dienomis jau gavo iš centro pašalpos čekį.

Šio susirinkimo tapo vienbalsiai užgirtas suspenduoto nario J. Janus grįžimas atgal. Jam pilnai apsimokėjus ir pristačius daktaro liudymą, visas reikalas pasiųstas į centrą jo grįžimo užtvirtinimui.

Vienas iš smagiausių dienotvarkės punktų, — tai buvo parengimų kom. raportas, kurį išdavė A. Kuniutis. Pasirodo, kad iš ruošto Lietuvos nepriklausomybės paminėjimo, be jaukios ir gražios programos, be kuopos narių ir svečių pasitenkinimo, kuopai liko dar ir pelno arti dešimt dol.

Už malonų patarnavimą paruošime narių dainavimui ir atsisakymą imti atlyginimą p. L. Pociui nutarta pasiųsti padėkos laišką. Panašius laiškus nutarta pasiųsti ir kitiems, prisidėjusiems prie programo, kurie mielai dėjosi, nebudami nariais. Sekantį parengimą kom. numato turėti "Motinos Dienos" paminėjimui, kurs žada buti irgi įdomus, nes bus su vaidinimu ir kitais pamarginimais. Tai gražus sumanymas, — linkėtina, kad pasekmingai butų įvykdytas.

Sekamas narių susirinkimas įvyks bal. 11 d., 2 v. p. p., priprastoje vietoje. Nariai prašomi dalyvauti.

DVEJI METAI

Kovo 22 d. sukako lygiai du metai, kaip mirė Jad. Mankienė. Jos asmenyj torontiečiai netekome nuoširdžios meno, kulturos ir labdarybės tikslų rėmėjos, kuriems ji visad budavo duosni ir jautri.

Nors jos nebėra su mumis jau du metai, vienok viršminėti tikslai yra noriai ir uoliai remiami velionės vyro Jono Mankaus.

Dviejų metų jos mirties proga, aplankiau jos visad puošnų kapą. Ir šį kartą kapas buvo papuoštas gražiais vainikais, kurie liudija, kad yra kas ją atsimena, yra kas pagerbia jos atminį už jos gerumus. Dar kartą liudnai tenka tarti: ilsėkis ramiai, J. Mankiene, šioje nors svetimoje, bet ramioje žemėje!

PATKAI APLEIDŽIA TORONTĄ

Vos prieš keletą mėnesių teko minėti šiame skyriuje, kaip Patkaus šeimą ištiko nelaimė, kai kilo jų namuose gaisras ir dar nakties metu, po kurio jie, visa šeima, liko kaip stovi. Nelaimės ištikti, apleido kasyklų gyvenimą ir atvyko į Toronto, vienok čia, nors ir gerą darbą Patkus gavo — nerimsta. Nepatinka miesto gyvenimas. Todėl jie nutarė apleisti nepatinkamą jiems vietą ir bandyti laimės ant tabako farmų, kur jau nevienam lietuviui pasisekė.

Susiradę vietą ir susitarę su uždarbio sąlygomis, kovo 27 d. visa Patkų šeima išvyksta į farmas, į kurias jis jaučia patraukimą ir turi norą.

Išvykimo proga gerb. Patkus nepamiršo apsimokėti SLA duoklių už gana ilgą laiką, nes darbus pradėjus ir atokai nuo Toronto gyvenant nebus taip lengva dažniau lankytis.

Linkiu Patkų šeimai daug daug laimės ir pasisekimo naujame gyvenime.

SUNKIAI SERGA J. ŽUKLYS

Šiomis dienomis SLA kuopos narė Br. Čirunienė gavo pranešimą iš Niagara Falls, N. Y., kad jos brolis J. Žuklys labai sunkiai serga.

Sujaudinta šios žinios, palikusi mažą sunelį vyro globoj, išsiskubino lankyti brolį.

Per paskutines kelias dienas J. Žuklys buvo sunkiai kankinamas plaučių uždegimo. Jo gyvybė buvo pavojuje, bet nuo kovo 21 d. ligos krizė persirito į teigiamą pusę ir nuo šiandien ligonio išvaizda pagerėjo, o nusigandusios sesers veidas nušvito viltim, kad broliui dar buvo lemta gyventi.

Daktarų tvirtinimu ligonio gyvybei pavojus jau praėjo. Br. Čirunienė kovo 22 d. žada grįžti namo. Reikia tikėtis, kad J. Žuklys greit pasveiks ir atvažiuos pas Čirunus paviešėti.

—O. I.

NAUJIENŲ-ACME Telephoto

Amerikiečiai, kurie pateko į vokiečių nelaisvę Tunisijoje, varomi į belaisvių stovyklą. Paveikslas prisiųstas iš Londono, o ten jis buvo gautas iš neutralios šalies.

ĮVAIRENYBĖS

Kaip ir per kiek dienų veisiasi bitės

Jauna ir aukštos rųšies bičių motinėlė padeda po 4,000 kiaušinių kas 24 valandas, ypatingai vasaros ar pavasario metu, kuomet bitės randa daug nektaro ir sulčių gėlėse, iš ko pagamina medų. O gėlių dulkėmis (pollen) bitės maitina perų liarvus ir įskiepija korių akutes.

Kuomet bičių avily truksta šviežio nektaro ir gėlių dulkelių, tuomet bičių motinėlė sumažina kiaušinėlių dėjimą. Tulos bičių rųšys Pietų Amerikoje vieną, o kartais ir du mėnesiu žiemos metu visiškai nustoja turėję perų korių akutėse. Nes iš nektaro, gėlių dulkių ir vandenio bitės savo glandulomis pagamina baltą skystimėlį "papilla" trijų rųšių: "Papilla" vial motinėlės kita rųšis darbininkių, trečia tranų.

Motinėlės kiaušinėliai yra visi vienos rųšies ir vienodos reikšmės. Išauginimas motinėlių, bičių darbininkių ir tranų priklauso nuo "papillos" rųšies, korių akučių įskiepijimo, maitinimo.

Iš motinėlės kiaušinėlių korių akutėse, kol jie neįskiepyti, galima išauginti visų trijų rųšių vabzdžius: bites darbininkes, motinėlės ir tranus. To budo imamasi artificiališkai išauginti bičių motinėles.

Artificiališkai įskiepinant, vienas avilys gali išauginti kad ir 100 bičių motinėlių, bet naturaliu budu, kad ir prie geriausių sąlygų, gimsta ne daugiau 20 motinėlių.

Kuomet bitės pamaitina motinėlių kiaušinėliųs, tuomet iš kiaušinėlių virsta liarvai arba kirminai. Tie liarvai maitinami 6 arba 7 dienas, kol užima pusę korio akutės. Tuomet bitės aptempia akutes telia, o kuomet užlipdyti perai užauga korių akutėse ir pavirsta vabzdžiais, su glandulomis atsidaro korių akutės.

MOTINĖLĖ korio akutėje išaugimui praleidžia 13—14 dienų. Į orą apsiveisimui ji eina į ketvirtą ar penktą dieną. Su tranu ji apsiveisia vieną kartą visam savo gyvenimui. Kol neapsiveisusi, motinėlė turi tik paprastos bitės vertę.

TRANAI korio akutėje išauga per 16—17 dienų ir neišeina iš avilio iki 7 dienų.

BITĖS korio akutėje auga 19—20 dienų ir skrenda į darbą ketvirtoje dienoje savo gyvenimo.

—*Jonas Bulaitis.*

DYKAI PAGALBA NUO REUMATIZMO

Jei kenčiate kuno skausmus; jei sąnariai jausląs; jei užeina skausmai oro permainose, patariam jums bandyti ROSSE Tabs be mokesties ir obligacijų. Naudojamos tukstančių per virš dvidešimt metų gavimui greito laikino paliuosavimo skausmų Reumatizmo, Artritis ir Neuritis.

DYKAI Šio Laikraščio Skaitytojams

Jei niekad nenaudojote ROSSE Tabs, prašom jus BANDYT juos—išbandykit musų kaštu. Pasiųsime jums pilno dydžio DYKAI. Jei neduos greito paliuosavimo nuo skausmo ir jųs busit nepatenkinti pasekmėmis ir to pakelio žema kaina, grąžinkit nesunaudotą dalį, ir jums nieko nekaštuos. Nesiųskit pinigų, tik savo vardą ir adresą į:

ROSSE Products Co., Dept. X—1
2708 W. Farwell Ave., Chicago, Ill.

For a Better Day
U.S. WAR BONDS

Nazis requisition most European farm products and foodstuffs, leaving the conquered people to starve. To fight this thievery the farmers have revived a favorite weapon of the North American Indian, the FLAMING ARROW.

Dutch and Belgian Vigilantes creep near to storage barns at

night and wing their darts into them. The arrow tips have been impregnated with liquid which ignites as it dries. Scores of barns are fired each night.

If the vigilantes are caught they are shot.

We in America have escaped the horrors of occupied Europe and may fight the Nazis by less dangerous methods.

The least you can do is to invest more in United States War Bonds.

WSS 741D U. S. Treasury Dept.

S. L. A.

Susivienijimas Lietuvių Amerikoje yra didžiausia lietuvių organizacija. Tai lietuvių apdraudos tvirtovė Amerikoje. Tai lietuvių brolybės fraternalė organizacija. SLA trokšta dar daugiau gerų lietuvių suvienyti broliškais ryšiais vienon didelėn ir gražion šeimynon. Dabar eina SLA. Pažangos Vajus naujiems nariams priimti.

Susivienijimas iš apdraudos nedaro sau pelno, todėl Susivienijime apdrauda yra pigesnė. Bet Susivienijimas teikia lietuviams daugiaus, negu apdraudą. Susivienijimas veikia kulturinėje dirvoje, stiprina lietuvybę Amerikoje ir rupinasi bendrais lietuvių reikalais.

Dabar visose lietuvių kolonijose darbuojasi šimtai SLA. organizatorių. Kai vienas tų organizatorių atsilankys į jusų namus, paklausykite jo patarimo—prisirašykite prie Susivienijimo su visa savo šeimyna.

SUSIVIENIJIMAS LIETUVIŲ AMERIKOJE
307 West 30th Street, New York, N. Y.

KIEKVIENAS GERKITE
DAD'S
SENOVIŠKĄ
ROOT BEER

Tel. VIRginia 9493 Moterim treč.
PAULINA RUSSIAN and TURKISH BATHS
ELEKTRIKINIAI TRYTMENTAI
Ultra-Violet-Sunshine ir Infra Red Light Radiations Swedish
Massage ir Movements
1657 W. 45th St.
Kam. S. Paulina
A. F. CZESNA, Savininkas
Swedish MASSAGE

★ FOTOGRAFAS ★
CONRAD
FOTOGRAFAS
Studija įrengta pirmos rųšies su moderniškomis užlaidomis ir Hollywood'o šviesomis. DARBAS garantuotas.
420 W. 63rd St.
Tel. ENG. 5883-5840

EASE BURNING EYES

Refresh them with MURINE FOR YOUR EYES

Murine soothes, cleanses and refreshes irritated, reddened membranes caused by head colds, driving, winds, movies, close work, late hours. Free dropper with each bottle. At all Drug Stores.

RICH yet Mild!

. . this cheese food that's digestible as milk itself!

SPREADS! SLICES! TOASTS! MELTS PERFECTLY!

ACHING-STIFF SORE MUSCLES

For PROMPT relief—rub on Musterole! Massage with this wonderful "COUNTER-IRRITANT" actually brings fresh warm blood to aching muscles to help break up painful local congestion. Better than an old-fashioned mustard plaster! In 3 strengths.

MUSTEROLE

MIDDLE-AGED PEOPLE are common offenders

If you're past 40, the chances are that your breath will be offensive oftener than that of a young person. Fermentation of tiny food particles caught by partial plates and dentures frequently cause this condition which you yourself may not detect but which is so offensive to others. Why not take the easy, pleasant precaution that so many fastidious people use to halt this fermentation—Listerine Antiseptic employed as a mouth rinse. It immediately makes the breath sweeter, purer, less likely to offend. Lambert Pharmacal Co., St. Louis, Mo.

Before Any Date Use
LISTERINE ANTISEPTIC
To Make Your Breath Sweeter

AR ŽINOTE KĄ RAŠO
"KELEIVIS"

Ar žinai, kodėl vieni jį giria, kiti keikia, bet visi mėgsta jį skaityti?

Net kunigai pasislėpę jį studijuoja, nors savo parapijonims draudžia jį į rankas paimti.

"Keleivį" žmonės mėgsta dėl to, kad jis niekam nepataikauja ir nesibijo teisybę skelbti.

Žmonių mulkintojus ir apgavikus jisai lupa be jokio pasigailėjimo.

Be to, jame rasi visokių patarimų, pamokinimų, gražių eilių, įdomių paveikslų ir žinių iš viso pasaulio.

Kainuoja tik $2.00 metams.
Adresas toks:
"KELEIVIS"
636 Broadway
SO. BOSTON, MASS.

A MESSAGE FROM HAROLD H. SWIFT

Harold H. Swift
Union Stock Yards
Chicago

I am convinced that every American should make a tremendous effort to invest a minimum of 10% of his income in War Savings Bonds.

These bonds are the best all round investments I know, not only because of their safety and accumulated income features, but because they furnish the nation needed money to pay for the instruments of war with which we shall defeat the Axis Powers.

If every wage earner does his share in making such investments we shall help to control inflation and fortify ourselves against post-war depression, as well as win the war!

Harold H. Swift

U. S. Treasury Dept.

If You Suffer 'PERIODIC'
FEMALE PAIN
Which Makes You Weak, Cranky, Nervous—

If at such times *you*, like so many women and girls suffer from cramps, headaches, backache, distress of "irregularities", periods of the blues—due to functional monthly disturbances—

Start at once—try Lydia E. Pinkham's Vegetable Compound. This famous liquid not only helps relieve monthly pain but also accompanying tired, weak, nervous feelings of this nature. This is because of its soothing effect on ONE OF WOMAN'S MOST IMPORTANT ORGANS.

Taken regularly—Lydia Pinkham's Compound helps build up resistance against such symptoms. Thousands upon thousands report benefit. Also a fine stomachic tonic. Follow label directions. *Worth trying!*

MILLIONS AGREE—Miracle Whip does work *wonders* with salads! A unique combination of old-fashioned boiled dressing and fine mayonnaise, Miracle Whip is by far America's favorite salad dressing.

Kenosha Margumynai

TARP NAUJIENIEČIŲ. — SENAS PAŽĮSTAMAS. — DAR NĖRA KO SKŲSTIS. — BENDRO KOMITETO LIETUVOS NEPRIKLAUSOMYBĖS PASKELBIMO MINĖJIMAS.—"NAUJIENŲ" KONCERTE. — ŠIURPŲS VAIZDAI. —DAYTON VIEŠBUTYJE. — NOMINACIJOS. — KITI DALYKAI.

Pirmiausia kelis žodžius apie naujieniečius. Štai šiomis dienomis užsirašė "Naujienas" p. John Atmonas, pareikšdamas, jog dabartiniais nepaprastais laikais jam ypač įdomu patirti, kas dedasi pasaulyje.

P-as Atmonas dirba American Brass kompanijoje ir kiekvieną savaitę atideda tam tikrą sumą pinigų karo bonams pirkti. "Naujienas" jis skaitęs ir seniau, o "Keleivio" tai esąs nuolatinis skaitytojas.

P-as L. Šulskis yra senas "Naujienų" skaitytojas. Tiek jis pats, tiek jo žmona yra pažangūs žmonės ir darbininkų klasės rėmėjai. Šulskis dirba miesto darbą.

P-ia J. Seklinskienė yra sena naujienietė, kuri su atsidėjimu seka pasaulio įvykius.

—o—

Vieną gražų sekmadienį su savo švogeriu Vl. Papoll užsukome pas kitą švogerį Kaz. Mateiko, kuris laiko taverną. Ten suradome seną draugą Vincą Varanavičių.

Žmogus jis jau senyvas, rodosi, apie 70 metų amžiaus. Tačiau dar nesusmukęs ir pilnas gyvumo. Nusiskundė jis, kad nieko jam nepranešąs sunus iš Hawajų salų, kur jis tarnauja Amerikos ginkluotose jėgose.

Kai pasiuliau atsisėsti, tai Varanavičius juokais pareiškė: girdi, visi graudeno mane, kad kojas reikia senatvei čėdyti. Dabar aš jau ir senas ir kojas turiu tvirtas, — nebėra prasmės jas taupyti.

—o—

Jei prieš kelis metus žmonės skundėsi dėl nedarbo, tai šiandien darbų yra daugiau, negu darbininkų. Ir atlyginimas gana didelis. Kai kurie, kaip sakoma, didelius pinigus pasidaro. Tiesa, tenka didelius mokesčius mokėti, bet visvien dar lieka.

Girdisi nusiskundimų, kad daugelio dalykų truksta.

Tai irgi tiesa. Tačiau bėdos mes vis dėlto nematome, — ir pavalgę ir apsirengę esame. Bado tikrai kęsti neteks. O jeigu negalėsime visada gauti, ką norime, tai supraskime, kad tai karo laikas. Be to, atsiminkime, kad kitur ir trupinėlis yra brangus.

—o—

Vasario 21 d. ponai Povilanskiai ir "mano ypata" nutraukėme į Racine, nes ten buvo rengiamas Lietuvos nepriklausomybės dvidešimt penkių metų paskelbimo sukakties minėjimas. Paminėjimo rengimu rūpinosi bendras komitetas.

Minėjimas įvyko bažnytinėje svetainėje. Kalbėjo p. P. Daužvardis, Lietuvos konsulas iš Chicagos, ir kun. Antanas Ignotas.

Pragrama buvo puiki ir abu kalbėtojai gana vykusiai nupiešė Lietuvos reikalus. Žmonių prisirinko pusėtinai, tačiau galėjo buti ir daugiau. Aukų buvo surinkta $32.88. Prie baro įplaukė $60. Iš seniau išdėt buvo $130. Tokiu budu dabar iš viso yra per $200. Tie pinigai bus laikomi tol, kol Europoje baigsis karas ir bus galima suteikti pagalbą dėl karo nukentėjusiems Lietuvos žmonėms.

Minėjime turėjau progos susitikti su draugais ir pažįstamais, bent su tais, kurie ten buvo.

Grįždami iš minėjimo, nutarėme sustoti vakarienės pas gerą naujienietį p. F. Šimkų. P-ai Šimkai laiko restoraną adresu 1310 — 14th St. Ne tik patys savininkai, bet ir jų dukrelė triusėsi prie "kaunterio", nes buvo susirinkę nemažai žmonių vakarieniauti.

Pasitiko jie mus su draugiška šypsena. Tuoj susėdome prie stalo. Be niekur nieko p-ia Šimkienė atnešė alaus. Atnešė užkandžių. Kadangi buvau gerokai išalkęs, tai užsisakiau vištienos vakarienei.

Pasivalgę, pasikalbėję einame atsiskaityti. Sako, kad kitą kartą, — šiandien jųs musų svečiai. Širdingai ačiu.

—o—

Vasario 28 — tai "Naujienų" koncertas. Keli draugai jau iš anksto pradėjo teirautis, ar aš važiuosiu į koncertą. Atsakiau teigiamai. Gaila tik, kad negalėjome didesniu buriu atvykti. Ponai Radovičiai ir Malelai tą patį dieną turėjo didelį parengimą Waukegane, tad negalėjo važiuoti. Drg. F. Jankauskas išvažiavo anksti, nes prieš koncertą norėjo aplankyti savo sesutę ir švogerį. Pasilikau tad su p. Povilansku, su kuriuo kartu ir į stotį nutraukiau. Žiurime, — traukinio ten belaukiančios ir p-ios Martin bei Kasper. Tokiu budu susidarė musų kompanija iš keturių, kadangi ir jos į koncertą važiavo.

Pasiekę Chicago, mes išsiskyrėme: poniutės nuvažiavo dar pažįstamų aplankyti, o mudu nutraukėme tiesiai į svetainę.

Buvo dar anksti, tad ir į svetainę negalėjome įsigauti. Teko į netoliese esančią užeigą užsukti, kad galėtumėme susišildyti. Pagaliau pamatėme p. T. Rypkevičių, kuris atvyko su savo šeima. Žinoma, nieko nelaukdami ir mes nutraukėme į svetainę ir . . . prie baro.

Žmonės vis labiau ir labiau pradėjo rinktis. Susitikome pp. Millerius, Augustus, Žymantą, Steponavičius, Dr. Montvidą, Gugienę, Ambrose, Dr. Grigaitį, Mikužiutę ir daugelį kitų. Gaila, kad šį kartą nepasirodė ponai Kavaliauskai ir Levickas iš Cicero.

Prieš programos prasidėjimą žmonių susirinko pilnutė svetainė. Apie programą pasakysiu tik tiek, — ji buvo labai, labai gera.

Pasismaginę, pasilinksminę turėjome ir namais susirupinti, — kai grįžome, tai jau buvo gerokai po dvyliktos.

—o—

Kovo 14 d. važiavome filmo pasižiurėti. Filmas pavadintas "Hitlerio vaikai". Šiurpūs vaizdai. Tiesiog sunku tikėti, kad Vokietija tiek giliai butų į barbarizmą nugrimzdusi. Bet tai, kas dabar Europoje dedasi, aiškiai rodo, jog ten iš tiesų barbarizmas labai giliai yra įleidęs šaknis.

Išėję iš teatro, žentas, duktė ir aš užsukome į Dayton viešbutį alaus išsigerti. Kartkartėmis ten užsukdavau ir seniau, kadangi savininkas buvo žydas iš Lietuvos. Viešbutis atrodydavo gana nekaip, biznis menkas, — vargais negalais galėdavo verstis.

Prieš kiek laiko viešbutis perėjo į kitas rankas. Buvusio savininko giminaitis iš Chicagos perėmė biznį. Tuoj pradėjo viską taisyti, mainyti. Įdėjo puikiausį barą, estradą. Vakarais ėmė programas duoti.

Ir publikos dabar susirenka tiek, jog ir vietos pritruksta. Ypač didelis susigrudimas vakarais. Žmonės nepaiso, kad už alaus buteliuką reikia 25 centus mokėti. Už kitus gėrimus irgi labai brangiai ima. Žinoma, turi tai daryti, nes kitaip negalėtų išsiversti, kadangi vien tik muzikantams per savaitę išmoka $350.

—o—

Kovo 16 d. buvo nominacijos. Nominuojami buvo konsilmanai ir mokyklų komisijonieriai. Kandidatavo ir p. John Martin kaipo progresyvių atstovas.

Šį kartą iš darbininkų pusės agitacija buvo vedama tikrai švari, — be jokių asmeniškumų ir užgauliojimų. Apie vadinamąjį "geros valdžios" komitetą to negalima pasakyti: jis biauriai šmeižė darbininkų kandidatus ir šiaip varė nešvarią kampaniją. Leido daug pinigų skelbimams laikraščiuose. Ir vis dėlto jie mažai tepešė.

Savo laiku savivališkai jie buvo pašalinę iš mokyklų tarybos darbininkų atstovus. Teismas įsakė tuos atstovus grąžinti. Dabar Ed. Weston bei Forbes ir vėl buvo darbininkų kandidatai, ir jie surinko daugiausia balsų (Weston — 3042, o Forbes — 2,888). Kiek geriau "komitečikai" pasirodė su konsilmanais. Tačiau skirtumas tarp kandidatų ir ten visai nedidelis, todėl galutiniuose balsavimuose visko galima tikėtis. Ir jeigu darbininkai pasistengs savo pareigą atlikti (vadinasi, balsuos), tai "gerosios valdžios" šalininkai gali susilaukti labai nemalonių pasekmių.

—o—

Užėjo į mano dirbtuvėlę viena moteris ir pradėjo su dideliu autoritetu apie Lietuvos reikalus kalbėti. Girdi, Lietuvai po ruskiu bus daug geriau, negu po vokiečiu. Kas tokiam nusistatymui priešingas, tas toks ir dar kitoks.

Kaip sakoma, tikras proto užtemimas. Lietuva juk nėra kokia prekė, kad ją butų galima vieniems ar kitiems atiduoti. Lietuvos žmonės patys gali tvarkytis be globėjų malonės, o ypačiai tų globėjų, kuriems rūpi tik plėšikavimas ir grobimas svetimo turto. —C. K. Braze

NAUJIENŲ-ACME Telephoto

250 UAW (automobilių pramonės unijos) narių Atterbury stovykloje (Ind.), kur jie yra supažindinami su armijos gyvenimu.

KIEKVIENAS GERKITE!
DAD'S
SENOVIŠKĄ
ROOT BEER

Pirkite tose krautuvėse, kurios GARSINASI "NAUJIENOSE"

KORESPONDENCIJOS

Branch, Mich.

Naujojoje Ginėjoje žuvo Vincent W. Spurgis. — Tėvams didelis smugis.—Vincas buvo gimęs Ohio valstijoje.—Chicagos majoras Kelly pasiuntė tėvams užuojautos laišką.

Prieš kiek laiko "Naujienose" buvo pažymėta, kad karo fronte žuvo lietuvis iš Michigan valstijos. Tasai lietuvis — tai Vincent W. Spurgis, kuris gimė Belle Valley, Ohio, sausio 11 d. 1915 m.

Vincent, jo brolis Peter ir sesuo Josephine buvo tryniukai. Jo tėvai, Petras ir Juzė Spurgiai, dabartiniu laiku gyvena farmoje, kuri randasi Branch, Mich.

Tai buvo skaudžiausia tėvams žinia, kai jie gavo pranešimą, jog jų sunus yra žuvęs. Pirmasis pranešimas skelbė, kad gruodžio 22 d. 1942 m. Vincent Spurgis dingo. Kitas pranešimas buvo gautas vasario 6 dieną, kuriame buvo pasakyta, jog sausio 9 d. Spurgis paukojo savo gyvastį už Amerikos laisvę ir demokratiją. Žuvo jis Naujojoje Ginėjoje, bekovodamas su japonais.

Velionis Spurgis išėjo tarnauti Dėdei Samui gruodžio 11 d. 1941 m. Buvo pasiųstas į Californiją, kur išbuvo iki 1942 m. balandžio mėnesio. Iš ten liko išvežtas į Australiją, o spalio mėnesį perkeltas į Naująją Ginėją.

Apie žuvimą Karo Departamentas smulkmenų nepaduoda. Tačiau iš pirmo pranešimo matyti, kad mūšiuose jis dalyvavo gruodžio 22 d. ir buvo dingęs. Kokiu budu jis susirado ir sausio 9 d. vėl kovėsi,— nežinia.

Be tėvų, velionis Vincent paliko brolius Petrą ir Juozą bei tris seseris—Anna, Josephine ir Mary.

Nėra reikalo ir rašyti, kad Spurgių šeimai tai buvo didžiausias smugis. Kai spaudoje liko paskelbtas žuvusiųjų sąrašas, tai Spurgiai susilaukė nemažai užuojautos laiškų. Užuojautos laišką prisiuntė ir Chicagos miesto majoras, Edward J. Kelly. Savo laiške jis sako, jog į jo ofisą buvo atvykusios lietuvių kareivių motinos, kurios jį ir informavusios apie Vincent Spurgio žuvimą karo fronte. Laiške majoras išreiškia giliausią užuojautą ir suraminimą tėvams. N.

Hammond, Ind.

TOKIOS GATVĖS NĖRA

"Naujienose" Afrikoje sužeistų Amerikos kareivių tarpe buvo paskelbtas ir kažkokio "Joseph A. Rudys" vardas, kurio tėvas Michael esą gyvenąs Hammonde tokiu adresu: 2511 West 5th Place.

Turiu pasakyti, jog Hammonde gyvenu jau nuo 1909 metų. Kaip sakoma, ir užsimerkęs galiu surasti to miesto gatves. Bet tokios gatvės ir tokio numerio surasti negalėčiau, kadangi musų mieste "2511 W. 5th Place" visai nėra ir nebuvo. Matyti, žinioje padaryta klaida.

—*J. Maksvitis.*

UP MORALE
KEEP YOUR WALLS & SHADES CLEAN WITH
ABSORENE WALL PAPER CLEANER
Absorene CLEANS WALL PAPER WINDOW SHADES HEAVY WORK

KODĖL KENTĖTI DĖL KOJŲ? D-RO Blasczynskio Gyduolės gaunamos vaistinėse, pagelbės Jums! BOROCYL Milteliai nuo niežėjimo, perdidelio prakaitavimo, prasto kvapsnio ir užkrėtimo odos, išsaukiančios atleto koją. BOROCYL skystis lengvoms žaizdoms, nuo perštėjimo, nudegimo, susižeidimų ir visokių odos ligų.
BOROCYL CO., 1200 N. Ashland Av. Tel. BRUNS. 7209

Ne--
KIENO KALTĖ?
Bet--
Kas užmokės bilas?

Ar JŲS galėtumėte užmokėti už padarytus nuostolius? Ar JŲS galite rizikuoti ilgų metų bylas teismuose kurios užtrauktų dar didesnes išlaidas? Įstatymai jums uždraustų vairuoti karą iki skriaudos neatlygintos. Kam statyti save pavojun? Vairuok atidžiai, ir pasirupink tinkamą apdraudą. Specialės žemos kainos atsakomingiems vairuotojams! Klauskite apie šią apdraudą šiandien!

Rašom visokią Apdraudą

UGNIES LANGŲ RAKANDŲ
T. RYPKEVIČIA
1739 SO. HALSTED STREET
(NAUJIENŲ NAME)
GYVASTIES APVOGIMU IR KITŲ

JAUČIATĖS BLOGAI?
VISIŠKAI PALENGVINSITE SAU —ŠIUO MODERNIŠKU ŠVELNIU BUDU
● Kuomet kankinatės vidurių užkietėjimu—žarnos neveikios, skauda galvą, nėra energijos—palengvinsite sau šiuo modernišku budu — kramtykite FEEN-A-MINT. Ši skoninga kramtoma guma vidurius luosuoja švelniai ir tikrai. Milionai žmonių naudoja FEEN-A-MINT. Tik pakramtykite FEEN-A-MINT einant gulti, naudokite tiktai pagal nurodymus ant pakelio. Sekantį rytą malonus palengvinimas pagelbės jums vėl jaustis puikiai.
Feen-a-mint
10c

DIDELĖ KRAUTUVĖ
Rakandų, Radio ir Jewelry
Viskas po vienu stogu
Jos.F.Budrik
INCORPORATED
3241 So. Halsted Street
TEL. CALUMET 7237
BUDRIKO RADIO PROGRAMAI:
WCFL, 1000 kil. nedėlios vak. 9 val.
WHFC, 1450 k. ketvergais 7 v. vak.

—SAVAITRAŠTIS—
"ARGENTINOS LIETUVIŲ BALSAS"
U. S. A. metams kainuoja Pusantro Dolerio
Galima išsirašyti per "Naujienas" arba tiesioginiai, adresuojant:
"A. L. Balsas"
Casilla de Correo 303,
Buenos Aires, Argentina

No. 430—Išsiuvinėta staltiesė.

NAUJIENOS NEEDLECRAFT DEPARTMENT
1739 S. Halsted St.,
Chicago, Ill. No. 430

Čia įdedu 11c ir prašau atsiųsti man aukščiau pažymėtą numerį (pavyzdis 10c, prisiuntimas 1c, viso—11c).

Vardas ir pavardė
Adresas
Miestas
Valstija

Musų Spaustuvė Atlieka Įvairiausius Spaudos Darbus!

Jeigu esate biznyje ir jums reikia atsispausdinti bilų, steitmentų, laiškų, žinokite, kad "NAUJIENŲ" spaustuvė yra pasiruošusi jums patarnauti. Atliks darbą tobulai. Kainos kuoprieinamiausios.

UŽSUKITE IR PAMATYKITE PAVYZDŽIUS

NAUJIENOS
1739 So. Halsted St. Canal 8500

NAUJIENOS
THE LITHUANIAN DAILY NEWS

Published Daily Except Sunday by The Lithuanian News Pub. Co., Inc.
1739 South Halsted Street
Telephone CANal 8500

Subscription Rates:
$6.00 per year in Canada
$6.00 per year outside of Chicago
$8.00 per year in Chicago
3c. per copy.

Entered as Second Class Matter March 7th 1914 at the Post Office of Chicago, Ill., under the act of March 3rd 1879.

Naujienos eina kasdien išskiriant sekmadienius. Leidžia Naujienų Bendrovė, 1739 S. Halsted St., Chicago, Ill. Telefonas Canal 8500.

Užsakymo kaina:

Chicagoje—paštu:	
Metams	$8.00
Pusei metų	4.00
Trims mėnesiams	2.00
Dviem mėnesiams	1.50
Vienam mėnesiui	.75
Chicagoj per išsiuntinėtojus:	
Viena kopija	3c
Savaitei	18c
Mėnesiui	75c
Jungtinėse Valstybėse, ne Chicagoj,	
Metams	$6.00
Pusei metų	3.25
Trims mėnesiams	1.75
Dviem mėnesiams	1.25
Vienam mėnesiui	.75
Užsieniuose:	
Metams	$8.00
Pusei metų	4.00
Trims mėnesiams	2.50

Pinigus reikia siųsti pašto Money Orderiu kartu su užsakymu.

Demokratijos stiprybė Danijoje

Nacių okupuotoji Danija rinko pereitą antradienį naują atstovų butą. Tai vienintelė šalis, kuri, budama vokiečių okupacijoje, turėjo parlamento rinkimus. Danija dar tebeturi savo valdžią, politines partijas, parlamentą ir spaudą.

Okupantų vyriausybė į rinkimus nesikišo, bet ji neleido danams daryti viešų priešrinkiminių mitingų ir visai rinkimų kampanijai davė tik apie 10 dienų. Tokiose aplinkybėse rinkimų tikslas buvo parodyti, kad Danijos žmonės dar nėra nustoję pasitikėjimo demokratine santvarka, kurioje valdžia yra žmonių renkama.

Antradienio balsavimai buvo puiki demokratijos stiprumo demonstracija Danijoje.

Penkios politinės Danijos partijos, kurios remia valdžią, ragino žmones kaip galint didesniu skaičium dalyvauti rinkimuose, tuo tarpu kai nacių simpatizatoriai stengėsi atkalbinti žmones nuo balsavimo. Rezultatas buvo tas, kad balsavimuose dalyvavo 2,000,000 piliečių, arba 300,000 daugiau, negu 1939 m. Kai kuriuose distriktuose padavė balsus visi iki vieno balsuotojai!

Ir stipriausioji partija Danijoje vėl paliko socialdemokratai, kurie ne tiktai atlaikė savo vietas parlamente, bet laimėjo dar du nauju mandatu, pravesdami 66 atstovus. O dvi nacių partijos neteko 14,000 balsų ir prakišo dvi vietas atstovų bute.

Tai skaudus moralinis smugis hitleriškai Vokietijai, kuri per 3 okupacijos metus stengėsi visokiais budais danų tautą sudemoralizuoti ir susilpninti.

Vienintelis susiraminimas naciams yra tas, kad jie gali pasigirti, kaip "žmoniškai" jie elgiąsi su Danija, leisdami jai turėti savo valdžią ir nesikišdami į jos vidaus reikalus. Bet jie taip elgiasi ne iš gero. Danija pagamina daug maisto produktų, kuriuos vokiečiai iš jos perka. O ekonominiame Danijos gyvenime labai daug reiškia kooperacijos, darbininkų sąjungos ir kitokios organizacijos. Jeigu vokiečiai imtų tas organizacijas ardyti arba kėsintųsi paimti jas į savo kontrolę, tai Danijos ukyje kiltų suirutė ir gamyba nukristų, iš ko butų nuostolis ir Vokietijai. Noroms nenoroms naciai yra priversti danų "užsispyrimą" toleruoti.

Rungtynės dėl valdžios

Tarp gen. De Gaulle ir gen. Giraud dar vis nėra gerų santykių. Juodu rungiasi dėl valdžios, ir šioje valandoje atrodo, kad gen. Giraud ima viršų.

Reikšmingas šituo atžvilgiu yra Kovojančiųjų Francuzų Tautinio Komiteto tylėjimas apie "Cremieux Įstatymą", kurį, kaip "Naujienose" jau buvo rašyta, gen. Giraud panaikino, palikdamas be pilietybės teisių tarp 80,000 ir 100,000 žydų Alžyre (Š. Afrikoje). Atskiri degaulistai šitą generolo Giraud žinksnį aštriai kritikavo, bet pats gen. De Gaulle ir jo Tautinis Komitetas nepasakė nė žodžio. Kodėl?

Politikos stebėtojai Londone mano, kaip praneša žinių agentura "ONA", kad Kovojančiųjų Francuzų vadas nedrįsta atvirai išeiti prieš Šiaurės Afrikos komisionierių.

Mat, generolą Giraud remia Jungtinės Amerikos Valstybės, ir Washingtono įtaka paveikė Londoną, taip kad už Giraud administraciją Afrikoje pasisakė ir premjeras Churchillas. Po šito Churchillo pasisakymo gen. De Gaulle pajuto, kad jam dirva sprusta iš po kojų.

Konfliktas tarp tų dviejų francuzų generolų dabar kilo vėl dėl gubernatoriaus paskyrimo francuzų kolonijai Gijanai (Guiana, Pietų Amerikoje), kuri pereitą savaitę nutraukė ryšius su Vichy. Šeštadienį gen. De Gaulle paskyrė gubernatorium tai kolonijai Maurice Bertaut. O vakar atėjo iš Alžyro žinia, kad Š. Afrikos komisionierius Giraud paskyrė tai pačiai kolonijai gubernatorium Jean Rapene, kuris esąs "priimtinas" ir Kovojantiems Francuzams. Vadinasi, De Gaulle turėjo savo paskyrimą atšaukti.

Tos rungtynės tarp francuzų vadų, kovojančių prieš Vokietiją, nėra geras dalykas. Bet vienam jų, matyt, teks nusileisti.

GARSINKITĖS "NAUJIENOSE"

APŽVALGA

KUO PAREMTOS TERITORINĖS SOVIETŲ PRETENZIJOS?

Įtakingas žurnalistas, Raymond Clapper, svarstė straipsnyje, kuris tilpo užvakar (kovo 24 d.) Chicagos "Daily Times", **teritorijų problemas,** iššaukusias daug ginčų tarp įvairių Jungtinių Tautų.

Kebliausioji tarp tų problemų tai Baltijos kraštų ateities klausimas.

Sovietų Rusijos valdžia sutiko šitą klausimą atidėti tolesniam laikui, kai pernai metais Molotovas vedė derybas Londone ir Washingtone dėl pagalbos teikimo Sovietų Sąjungai. Sovietų sutartys su D. Britanija ir Jungtinėmis Valstybėmis buvo pasirašytos, palikus klausimą apie busimasias SSSR sienas iš viso neišspręstas, — nors abiejose sutartyse Maskva pasižadėjo **neieškoti savo teritorijos didinimų** ir nedaryti jokių teritorinių keitimų, kurie butų priešingi tų teritorijų gyventojų laisvai pareikštiems norams.

Tačiau sovietų valdžia per savo spaudą ir savo valdininkų lupomis pakartotinai yra pareiškę, jogei Baltijos kraštai "priklauso" Rusijai.

Kuo ji šitas savo pretenzijas remia?

Aukščiau paminėtasai žurnalistas savo straipsnyje rašo:

> "Jie buvo formaliai prijungti (prie SSSR) Sovietų konstitucijoje. Tai buvo padaryta, pasiremiant plebiscitu, kuris buvo pravestas, kai juos buvo okupavusi sovietų kariuomenė. Tuo laiku mes pasmerkėme prijungimą. Mes dar vis pripažįstame tris Baltijos valstybes ir jos turi reguliarias pasiuntinybes, kurios čia veikia.".

Raymond Clapper mano, kad butų klaida, jeigu Amerika ir Britanija pripažintų **dabar** šitas sovietų pretenzijas, nes tuomet ir kitos valstybės, ne tiktai Rusija, imtų reikalauti prižadėjimų, kad joms bus pripažintos tam tikros teritorijos, ir iš to kiltų Jungtinėms Tautoms daug keblumų. Jisai pataria todėl Baltijos tautų klausimą atidėti iki to laiko, kada bus sprendžiami visi teritorijų klausimai.

Bet jeigu sovietų valdžia, nelaukdama, iki tas laikas ateis, imtų ir **pagrobtų** tas ginčijamas teritorijas, tai kas tuomet daryti? Raymond Clapper sako, kad tokiame atsitikime Amerika gali buti priversta "priimti įvykdytą faktą", t. y. užgirti bolševikų grobimą!

Prastą patarnavimą demokratijoms atlieka tas rašytojas, šitaip **padrąsindamas** Atlanto čarterio laužytojus. Bet jisai neteisingai piešia ir faktus, liečiančius Baltijos valstybių klausimą.

JOKIO PLEBISCITO BALTIJOS ŠALYSE NEBUVO

Raymond Clapper, kaip matėme, rašo, kad Baltijos kraštų prijungimas prie Sovietų Sąjungos yra įdėtas į Stalino konstituciją, pasiremiant **"plebiscitu,** kuris buvo pravestas, kai juos buvo okupavusi Sovietų kariuomenė". Tačiau yra faktas, kad **jokio plebiscito** tuose Baltijos kraštuose nebuvo.

"Plebiscitas", tai žmonių atsiklausimas, duodant jiems progą **balsuoti** už tai prieš. Bet bolševikiški okupantai tokios progos Lietuvos (nei Latvijos, nei Estijos) žmonėms nėra davę. Klausimo, ar žmonės nori buti prijungti prie sovietų Rusijos, jie niekuomet nebalsavo.

Raymond Clapper girdėjo skambinant, bet nežino, kurioje bažnyčioje. Jisai girdėjo, kad kokie ten balsavimai sovietų okupacijos metu Baltijos kraštuose įvyko, ir įsivaizduoja, kad tai buvo "plebiscitas", — nors, tiesa, jisai nelaiko to "plebiscito" teisėtu, kadangi Lietuvą, Latviją ir Estiją tuomet buvo okupavusi Raudonoji armija.

Tačiau balsavimai, kuriuos jisai turi galvoje, buvo ne plebiscitas, o vadinamųjų **"liaudies seimų" rinkimai.** Ir per tuos rinkimus nebuvo nė kalbos apie tai, kad "atstovai" turėsią **nuspręsti,** ar tos šalys dėsis prie Rusijos, ar paliks nepriklausomos.

Priešingai, visoje rinkimų propagandoje, visuose Paleckio "vyriausybės" pareiškimuose buvo pabrėžiama, kad Lietuva paliks **atskira valstybė,** tik palaikys "artimus ir draugingus santykius" su SSSR tautomis. Apie draugingus santykius tarp dviejų valstybių, aišku, galima kalbėti tiktai tuomet, kai jos viena nuo antros nepriklauso.

Taigi, renkant Lietuvoje "liaudies seimą", 1940 m. liepos mėnesį, klausimas apie Lietuvos prijungimą prie Sovietų Sąjungos **visai nebuvo statomas,** ir todėl tų rinkimų rezultatai nieku budu negali buti laikomi žmonių pasisakymu už ar prieš dėjimąsi prie SSSR.

Išrinktieji "atstovai" neturėjo **jokio mandato** (įgaliojimo) tą klausimą spręsti vienokiu ar kitokiu keliu.

Raymond Clapper yra vienas iš padoresniųjų Amerikos spaudos komentatorių. Bet jisai, kaip ir daugelis kitų geros valios žmonių Amerikoje, **nežino paprastų faktų** apie mažasias Europos tatas ir jų didįjį rusišką kaimyną. Šitas jų nežinojimas yra **pavojingas dalykas** busimos taikos reikalui.

Lietuvos ministeris Washingtone, užuot penėjęs Smetonos dinastiją Lietuvos valstybės pinigais ir rašęs juokingas disertacijas apie "vyriausybinį kontinuitetą", turėtų pagaminti **brošiurėlę anglų kalba, išdėstant tikrus faktus apie tai, kaip Dekanozovas su Pozdniakovu įvykdė Lietuvos transformavimą į "tarybų respubliką" ir jos prijungimą prie SSSR.** Ir tą brošiurėlę reikėtų išsiuntinėti svarbiausiems Amerikos laikraščiams, žurnalams, radio komentatoriams, senatoriams, kongresmanams ir įvairioms taikos planavimo komisijoms.

Tuomet rimti Amerikos žmonės nesakytų, kad Lietuva "plebiscito" keliu pasisakė už prisijungimą prie Rusijos.

BIAURI BOLŠEVIKIŠKŲ "RINKIMŲ" KOMEDIJA

To "liaudies seimo" rinkimai, kuris **sauvališkai,** be jokio mandato iš Lietuvos žmonių pusės, pardavė Lietuvą Stalinui, buvo grynas humbugas, kaip tatai yra mums gerai žinoma. Bet kiti amerikonai to, gal but, irgi neatsimena.

Prieš paskelbiant "liaudies seimo" rinkimus, bolševikiški okupantai **uždraudė visas politines organizacijas ir legalizavo tiktai vieną komunistų partiją.** Jie pagrobė visus laikraščius Lietuvoje ir **pavertė juos komunistų organais.** Jie uždraudė **po mirties bausme** vesti agitaciją prieš bolševizmą. Šitaip "sutvarkę" Lietuvą, jie paskelbė "liaudies seimo" rinkimus.

Kandidatus į "seimą" galėjo statyti **tiktai komunistai,** ir jų buvo pastatyta **lygiai tiek,** kiek reikėjo išrinkti "atstovų". Balsuotojams buvo išdalintos kortelės su tų "kandidatų" vardais ir jiems buvo įsakyta **nedaryti kortelėse jokių pakeitimų arba pastabų.**

Tai buvo biaurėsnė "rinkimų" komedija, negu reichstago "rinkimai" hitleriškoje Vokietijoje, nes vokiečiams balsuotojams Hitleris dar visgi **leisdavo pasirinkti,** dedant kryžiuką balote ties **"Ja"** arba **"Nein",** tuo tarpu kai paleckinio "seimo" rinkimuose balsuotojas galėjo tiktai **sugrąžinti tą pačią kortelę** su "kandidatų" vardais, kurią jam įteikė valdžios paskirta komisija.

Lietuvos okupantai gyrėsi, kad 98 ar 99 procentai rinkikų atidavė savo balsus už komunistų pasiulytus "kandidatus". Bet tie asmens, kurie buvo priimti į Paleckio "vyriausybę", o paskui nuo jos atsimetė, kai bolševikai pabėgo iš Lietuvos, sako, kad **ne daugiau kaip 16% paduotų tuose "rinkimuose" balsų buvo geri,** o kiti balotai buvo vienokiu ar kitokiu budu sudarkyti.

Taigi net šitoje biaurioje "rinkimų" komedijoje, nežiurint visų Maskvos komisarų ir žvalgybininkų grasinimų, **milžiniška Lietuvos žmonių daugumа pareiškė savo protestą prieš raudonuosius despotus.**

Ir jeigu Maskva drįso pasiremdama tais "rinkimais" paskui dėti Lietuvą į SSSR konstituciją, kaipo Sovietų Sąjungos dalį, tai šis faktas tiktai dar kartą parodo, ko verta yra ta Stalino "konstitucija".

Ar didžiosios Vakarų demokratijos duosis šitokiais humbugais apgaunamos?

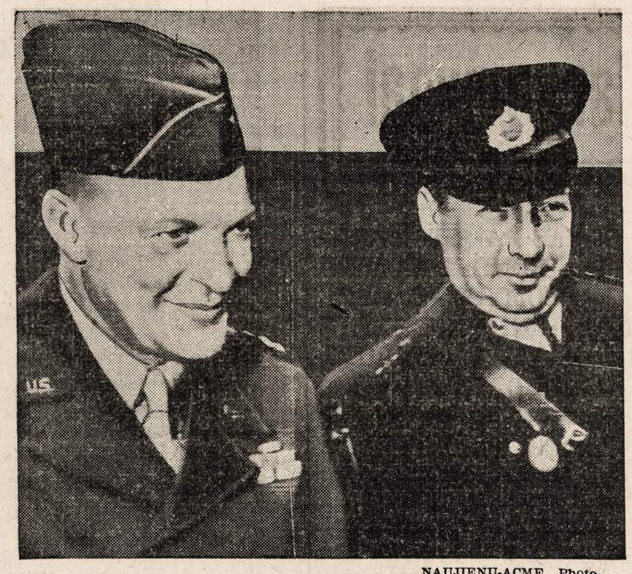

NAUJIENŲ-ACME Photo

Šis paveikslas vaizduoja Gen. Dwight Eisenhower, kuris kalbasi su Gen. Salhi Omurtak, Turkijos militarinės misijos nariu. Gen. Omurtak dabar randasi Alžerijoje.

MARTYNAS GUDELIS

BOLIAUS ŠILINIO NUOTYKIAI

ROMANAS IŠ LIETUVIŠKO KAIMO GYVENIMO

(Tęsinys)

II DALIS

2. VOKIEČIŲ OKUPACIJA

Ji dar nebaigė sakinio, o Bolius jau iššoko iš vežimo. Ponia įlipo pryšakin, šalia jos atsisėdo Faivelis. Jaunesnioji įlipo užpakalin. Bolius apėjo aplinkui vežimą, įlipo paskutinis ir atsisėdo šalia jaunesniosios. Jis užmetė gunelę ant josios ir savo kojų.

Išvažiavo iš Trakų laimingai. Žandarai jų nesulaikė, nes per miestelį beveik neteko važiuoti. Faivelio parinkta užeiga buvo užmiestyje.

Kai nuvažiavo kokius tris kilometrus nuo Trakų, ponia prašneko. Ji pakratė jaunesniai už peties ir tarė:

—Padarėm gražią pradžią, aš manau, kad privažiuosim laimingai.

—Gera pradžia, tai pusė darbo, — įsimaišė Faivelis.

Mergaitė pasižiurėjo į ponią, nusišypsojo, buvo patenkinta. Bolius buvo patenkintas linksma šypsena.

Kiek pavažiavus, ponia pradėjo kalbėti su Faiveliu, bet pašnekėsį visą laiką vedė lenkiškai. Bolius suprato žodį kitą, bet apie ką kalba ėjo, nežinojo. Jis visą laiką tylėjo. Tylėjo ir jo bendrakeleivė.

Iš kalbos aiškiai matėsi, kad ponia buvo energinga moteris. Faivelis labai mažai su ja ginčijosi. Bolius suprato, kad jojo ponas sutiko su dauguma ponios minčių. Bolius taip pat pastebėjo, kad ji buvo nervuota.

Pamatys iš tolo atvažiuojantį vežimą, tai tuojau ir klausia:

—Kas ten galėtų važiuoti?

—Tai niekis, paprastas vežimas, — jei atsakydavo Faivelis. Ji pasižiurėdavo, o kiek palaukus kreipdavosi į Bolių.

—Tu jaunesnis, turi geras akis, pasakyk ar čia ne kariškas vežimas artėja?

Bolius atsisukdavo pryšakin, pasižiurėdavo ir tardavo:

—Vežimas aukštas, bet man matos, jog ten kaimietis malkas veža.

Ponia lengviau atsikvėpdavo. Ji nekantriai laukdavo kol vežimas pravažiuodavo. Bet netrukus tolumoje kitas vežimas pasirodydavo, ir ji iš naujo pradėdavo nukantrauti.

Kai įvažiavo į didžiulį šilą, kuris randasi maždaug pusiaukelėje tarp Trakų ir Semeliškių, ponia atsidarė savo kašelę ir išėmė mažą ryšulėlį. Netrukus ji atsisuko užpakalin ir tarė:

—Dunia, te, pasidalink su šiuo jaunu vyru. O tai jųs jau busite išalkę. Juk nuvažiavome gerą galą!

Ponia padavė mergaitei į popierius įsuktą kelionei paruoštą maistą. Tuo pačiu metu ji pasiulė ir Faiveliui, kuris tuojau jai padėkojo.

Tiktai dabar Bolius pamatė, jog čia ne paprasta moteris, bet tikroji ponia. Kelionei maistas buvo paruoštas ne kaimietiškai. Duonos riekutės gražiai supiaustytos, apteptos sviestu, įdėtas storokas surio gabalas ir viskas aptepta medumi. Kaimiečiai kelionėn duonos neraiko, bet pasiima visą kepalo galą. Jeigu ima sviesto, tai jį įsideda į stiklelį arba liepinėlę. Duoną raiko ir surį piauna pakeliuje.

Mergaitė išvyniojo jai paduotą ryšulėlį ir rado du paruoštus duonos ir surio gabalėlius. Ji atsisuko į Bolių, pasiulė ir paklausė:

—Katrą nori?

—Man vistiek.

—Na, tai imk.

—Jųs pasirinkite pirma.

—Gerai, imk, kuris yra arčiau.

—Dėkui.

Bolius visuomet buvo pasiruošęs valgyti, apetitas pas jį buvo geras ir prieš valgį ir porai valandų po valgio. Niekad Bolius taip gardžiai duonos su suriu nevalgė kaip šį kartą. Pieno stiklinę su duonos riekute jis išgėrė dar tamsoje, prieš išvažiuojant iš Trakų, o dabar jau buvo vidudienis. Užvarvinti keli medaus lašai ant surio dar geresnį skonį duodavo duonai. Viskas prasmukdavo, kaip virti kazlėkai.

—Dėkui panelei ir poniai, užkandis buvo labai gardus, — tarė Bolius.

—Į sveikatą, — jos beveik kartu atsakė.

Kiek pavažiavus ponia vėl kreipėsi į mergaitę ir jai padavė du nunokusius obuolius. Liepė pasidalinti.

Bevalgydamas obuolį Bolius įsidrąsino ir paklausė:

—Tai tamstos vardas Dunia?

—Taip mane teta vadina, — atsakė mergaitė.

O kaip kiti vadina?

—Visaip. Dauguma mane vadina Danutė, o kiti Damicelė. O jusų vardas — Bolius?

—Taip, mane visi vadina Bolium, — pridėjo Bolius.

Iš šių kelių pasikeistų žodžių Bolius sužinojo jaunos panelės vardą ir išaiškino, kad vokiečių žandarų persekiojamoji ponia yra Danutės teta. Vardas jam atrodė truputį keistokas, bet gražus. Paparčiuose buvo Damcėlių, bet kaimiečiai jas vadindavo Damutėm, o ne Danutėn.

Bolius tampa vadovu.

Išvažiavus iš šilo buvo šiek tiek šviesiau, bet aiškiai matėsi, kad pavakarys netoli.

—Jeigu diena nebutų ukanota, tai iš čia matytume Semeliškių bažnyčios bokštus, — tarė Faivelis, kuris kelius gerai pažinojo, nes kelis kartus buvo jai pravažiavęs.

Kelias buvo įvairus. Vos išvažiuodavo iš vieno miškelio, tojau įvažiuodavo į kitą. Kanais vienoje kelio pusėje buvo miškas, o antroje laukai. Kelias buvo vingiuotas ir visą laiką sukinėjosi tarp kalnukų ir upelių. Iš Trakų į Semeliškes buvo kitas kelias, tiesesnis, bet Faivelis sąmoningai pasirinko mažiau išvažinėtą, kad kartais neužtiktų pravažiuojančių žandarų.

Artėjant prie Semeliškių, Faivelis važiavo žingsniu, o kai pradėjo temti, ir varsnų atstumoje jau nieko nesimatė, jis tarė savo keleiviams:

—Už poros varsnų turėsite lipti iš vežimo, pasiruoškite.

Bolius su ponia šiuo reikalu visai nekalbėjo; vienas ir antras žinojo, kad turės eiti per laukus. Ponia žinojo, kad Bolius per laukus jas turės nuvesti į kitą Semeliškių pusę. Ponia per Semeliškes bijojo pravažiuoti. Ten buvo daug žandarų, kuriems buvo įsakyta ją sekti.

—Ryšulėlius galite palikti vežime, — patarė moterims Faivelis, kai jos išlipo iš vežimo. Moterys išlipusios pasiraivė, kojos buvo atsėdėtos. Danutė paliko vežime ne tiktai ryšulėlį, bet ir didelę skarą.

Faivelis palinkėjo moterims ir Boliui laimingos kelionės.

—Žiurėk, ilgai miestelyje neužtruk, — pastebėjo ponia.

—Aš užtikrinu jus, kad man teks jusų laukti, o ne jums manęs.

—Pažiurėsime.

—Miestelyje aš sustosiu penkioms minutėms ir vėl važiuoju, — pasakė Faivelis ir užkirto botagu savo šyviui.

Kol moterys dar stoviniavo aplinkui vežimą, Bolius įšoko į šalia kelio stovėjusį gluosnių krumą ir išsipiovė lazdą. Aštrų peilį Bolius visuomet turėjo po ranka, jis buvo paristas grandinėle prie juostos.

(Bus daugiau)

KIEKVIENAS GERKITE!
DAD'S
SENOVIŠKĄ
ROOT BEER

AMERICAN HOME - SAFEGUARD OF AMERICAN LIBERTIES

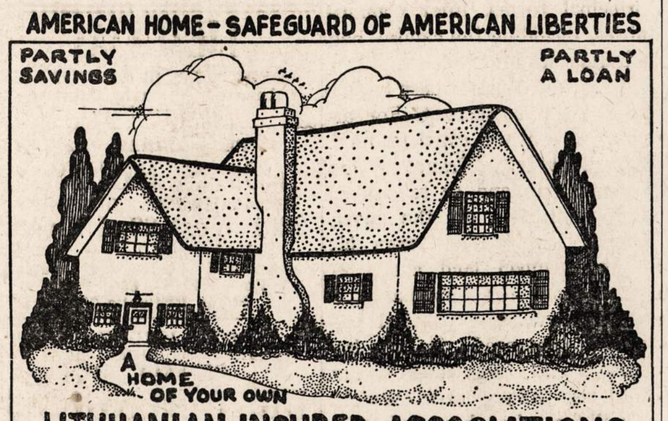

LITHUANIAN INSURED ASSOCIATIONS

CHICAGO SAVINGS & LOAN ASSOCIATION
6816 SOUTH WESTERN AVENUE TEL. GROVEHILL 0306

GEDIMINAS BUILDING & LOAN ASSOCIATION
4425 SOUTH FAIRFIELD AVENUE TEL. LAFAYETTE 8248

KEISTUTO SAVINGS & LOAN ASSOCIATION
3236 SOUTH HALSTED STREET TEL. CALUMET 4118

ST. ANTHONY SAVINGS & LOAN ASSOCIATION
1500 SOUTH 49TH COURT TEL. CICERO 412

UNIVERSAL SAVINGS & LOAN ASSOCIATION
1739 SOUTH HALSTED STREET TEL. CANAL 8500

HERE
Safety of Your Investments are Insured up to $5000.
BUY WAR BONDS AND STAMPS HERE

T. Rypkevičiaus kalba, pasakyta p. Budriko radio programoje iš stoties WHFC kovo 25 d., 1943

Labas vakaras:

Atrodo, kad Taupymo ir Skolinimo Bendrovės savo pranešimais kas antrą ketvirtadienį per šią radio stotį, tiek supažindino klausytojus su šių bendrovių tikslais ir tvarka, jog vargu besiras nors vienas lietuvis, kuris nežinotų, kad yra taupymo ir skolinimo bendrovės, angliškai vadinamos Savings and Loan Associations.

Pasekmės to yra labai geros, nes visos lietuvių šios rūšies bendrovės įgijo šimtus naujų narių, kurie pirmiau apie šių bendrovių svarbą ir jų naudingumą nieko nežinojo.

Visos lietuvių taupymo ir skolinimo bendrovės yra užverstos pinigais. Jau kaip kada kompanijų didesnius investmentus prisieina grąžinti, kad butų galima suteikti progos mažesniems investoriams pasidėti savo sutaupas.

Todėl aš šiandien savo kalboje noriu padėkoti lietuviams, kurie taip nuoširdžiai rėmė šias bendroves ir išaugino jas į tokias, kokios jos yra dabar. Prašysiu gerbiamus klausytojus remti šias įstaigas ir ateityje. Jųs galite jas paremti ne tik dėdami į jas pinigus, bet ir imdami iš jų paskolas.

Patyrę kam reikalinga paskola atnaujinti arba gauti paskolą perkant namų arba seną namą taisant, patarkite kreiptis į lietuvių tvarkomas bendroves, nes visos šios bendrovės yra taip susitvarkę, kad gali suteikti paskolas ant ilgo laiko už žemą nuošimtį.

Šia proga aš kaipo sekretorius Universal Savings and Loan Association noriu pranešti savo nariams, kad kovo 31 d. dalinsime 3½% dividendus už praeitus 6 mėnesius.

Dividendų čekiai bus išsiuntinėti balandžio pirmą dieną visiems tiems, kurie turi pasidėję čionais pinigus ant "paid up" certifikatų. O taupytojams ant knygelių 3½% dividendų bus įrašyta į jų sąskaitas.

Atsižvelgdami į šiandienines sąlygas, musų direktoriai nutarė ateityje mokėti 3% dividendų, kad tuo sulyginti dividendų mokėjimą su kitomis panašiomis bendrovėmis.

Universal Savings and Loan Association vienų metų bėgyje padidino savo kapitalą šimtu tukstančių ir pardavė už $100,000.00 karo bonų. Padarėme 40 paskolų vertės $96,000.00.

Baigdamas savo kalbą, kviečiu visus musų draugus tapti Universal Savings and Loan Association narais. Nariais galite tapti pasidėdami savo atliekamas sutaupas, kurios bus Federal Savings and Loan Insurance Corporation apdraustos iki $5,000.00, arba imdami paskolas ant morgičių.

Bendrai, lietuvių užduotis yra remti savo biznierius, profesionalus ir finansines įstaigas, nes jie remia lietuvius.

Pirkite tose krautuvėse, kurios garsinasi "NAUJIENOSE

HELP FINISH THE JOB

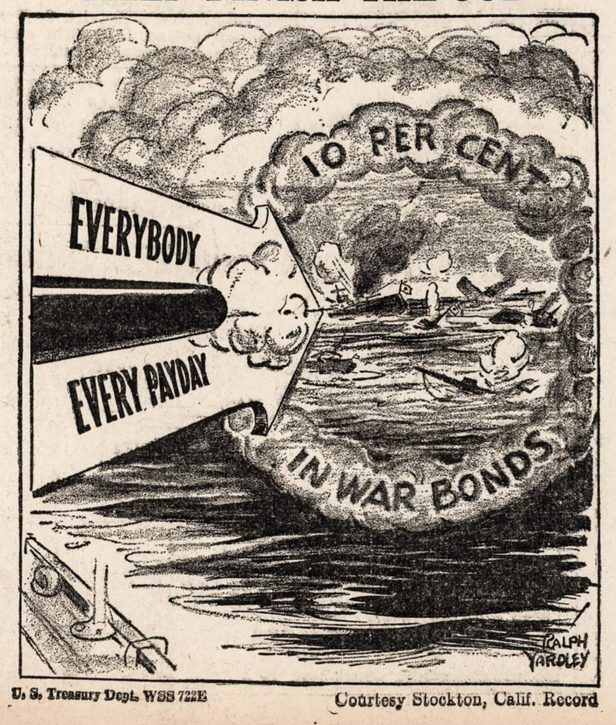

U. S. Treasury Dept. WSS 722E Courtesy Stockton, Calif. Record

NAUJIENŲ-ACME Telephoto

250 automobilistų unijos nariai aplanko Atterbury stovyklą (Ind.), kur daromi cheminio karo pratimai.

Iš politikos lauko

REIKIA APSIVALYTI NUO TO BRUDO

Kiekvienuose rinkimuose išlenda, kaip Pilypas iš kanapių, komunistai, siulydamiesi į talką kuriai nors politinei partijai. Pirmiau jie mėgindavo pravesti savo kandidatus ir statydavo savo sąrašus. Bet kai niekas iš to neišėjo, tai jie sumanė pasinaudoti, įsikabindami į demokratų partijos skvernus ir pasisiulė jai į talką.

Ant nelaimės, demokratų partijos šulai komunistų talkos neatmetė. Ne tik neatmetė, bet dar, galima sakyti, priėmė juos iškėstu glėbiu. Pereitą lapkričio mėnesį, per kongreso rinkimus, visi matė, kaip Maskvos apaštalai rengė masinius mitingus, agituodami už demokratų kandidatus, ir demokratai rodė jiems savo draugingumą. Į Chicagą buvo šituo tikslu atvykęs "pats" Browderis, kuris, nusiėmęs savo dryžuotą kalinio uniformą, sakė "patriotišką" kalbą, šaukdamas atidaryti "antrą frontą" ir — balsuoti už demokratų kandidatus.

Demokratų partija glostė net ir lietuviškas raudonasias dieles, kurios veda judošišką kampaniją prieš Lietuvą. Vietinis komunistų organas, kuris diena iš dienos denuncijuoja visus Lietuvos nepriklausomybės šalininkus, kaipo "pro-nacius", kuris reikalauja, kad Lietuva butų atiduota sovietų Rusijai, — gavo iš demokratų partijos skelbimą su oficialiais demokratų kandidatais.

Dabar, besiartinant balsavimams Chicagos mayoro rinkimuose, komunistai vėl plakasi prie demokratų, tikėdamiesi iš jų "pripažinimo" ir pinigų. Kažin ar ir šį kartą jiems pasiseks?

Lietuviams šita padėtis darosi nepakenčiama. Visi žinome, koks yra komunistų nusistatymas Lietuvos atžvilgiu. Jie yra akli sovietų valdžios tarnai. Maskva yra pasidyžusi Lietuvą pagrobti ir šito savo tikslo visai neslepia, nežiurint to, kad ji pasirašė sutartis su Anglija ir Amerika, pasižadėdama svetimų žemių neieškoti. Ir komunistai šituos imperialistiškus Maskvos siekimus remia visomis keturiomis.

Andrulis, Pruseika ir Abekas zuja po kolonijas, agituodami lietuvių draugijas siųsti reikalavimus į Washingtoną, kad valdžia uždraustų lietuviams, kurie myli savo gimtąjį kraštą, ginti Lietuvos nepriklausomybę. Jie tyčiojosi net iš nelaimingų Lietuvos šeimų, kurių vaikus arba tėvus bolševikai, sovietų okupacijos metu, išgabeno į Sibiro tundras ir Turkestano tyrlaukius. Kai Ameriką pasiekė žinios apie šitą Lietuvos žmonių nelaimę ir "Naujienos" bei kiti laikraščiai pradėjo skelbti išgabentųjų į Aziją tremtinių vardus, tai iš komunistų pusės pasipylė šmeižtai ir pludimai prieš tuos laikraščius.

Kaipgi tad gali bent viena save gerbianti politinė partija su tais išgamomis sėbrauti?

Lietuviai balsuotojai, kurie dalyvauja demokratų partijos susirinkimuose, turi prieš tai pakelti savo balsą. Partijos lyderiams reikia pasakyti, kad jų pataikavimas komunistams skaudžiai įžeidžia kiekvieno patriotingo lietuvio jausmus. Jeigu demokratų partija nori, kad lietuviai piliečiai ją gerbtų, ji privalo ne tiktai neturėti su tuo gaivalu nieko bendro, bet privalo juos viešai pasmerkti, kaipo svetimos valstybės agentus ir demokratijos priešus.

Pilietis

Svarbus Susirinkimas

Chicagos lietuviams pranešama, kad svarbus masmitingas įvyks ateinantį sekmadienį, kovo 28, lietuvių parapijos salėje, 6820 S. Washtenaw ave. Susirinkimas prasidės 2 valandą po pietų.

13 Wardo Lietuvių Demokratų Klubas, kuris ruošia šį susirinkimą, kviečia lietuvius, ypatingai Marquette Parkiečius, jame dalyvauti ir išklausyti svarbių pranešimų iš politikos lauko.

Jonas Juozaitis susirinkimui pirmininkaus. Kalbas pasakys Mayoras Edward J. Kelly, Teisėjas John T. Zuris, Al. G. Kumskis, Paul Šaltimieras, R. A. Vasalle, aldermonas Michael Hogan, County Clerk Michael J. Flynn ir kiti. Muzikalinę programos dalį išpildys Šaltimiero radio artistai. Taipgi bus dalinami prizai atsilankiusiems.

Marquette Parko lietuviai prašomi įsidėmėti, kad šis masmitingas įvyks sekmadienį, kovo 28 d., 2 valandą po pietų, parapijos salėje. Prašome atsivesti ir savo draugus ir kaimynus.

—Kvieslys

Balsavimai Balandžio 6 Dieną

Bet jau dabar gali balsuoti tie, kurie tą dieną negalės buti Chicagoje

Rinkimai Chicagos mėro ir kitų miesto valdininkų įvyks balandžio 6 dieną. Tačiau bus tam tikras skaičius žmonių, kurie tą dieną lankysis kituose miestuose dėl svarbių priežasčių.

Šitokie asmens jau dabar gali balsuoti rinkimų komisionierių ofise nuo 9 valandos ryto iki 9 valandos vakaro. Ofisai bus atidari balsavimui kasdien iki balandžio 3 dienos. Jie balsavimui bus uždaryti tik sekmadieniais.

Įrodymas Geresnio Patarnavimo

Per metų metus buvo ir yra klausymas, kur geriau yra pirkti valgių produktus: kompanijų krautuvėse ar pavienių asmenų krautuvėse? Abi pusės turėjo savo argumentus. Bet dabar, karo metu, nepriklausomos krautuvės viršija visus argumentus; jos turi visus faktus savo pusėj.

Racionavimas yra kudikis šio karo. Ir tas racionavimas šeimininkėms sudaro didelę problemą. Netik, kad jos turi prižiurėti racionavimo knygutę savo šeimos, bet taipgi turi tinkamai apskaičiuoti "points" savo knygučių visai šeimai.

Perkant maisto produktus ir planuojant valgius, kiekviena šeimininkė reikalauja pagalbos ir patarimo. Kas geriau yra kvalifikuotas ir tinkamas, jei ne groserninkas? Štai yra priežastis, kodėl dabar daugiau ir daugiau moterų lanko pavienių asmenų neprigulmingas krautuvės, negu pirmiau.

Tas specialiai yra tiesa su Midwest krautuvėmis, nes kiekviena krautuvė yra vedama atskirai patyrusio groserninko ir visa Midwest organizacija tinkamai išstudijavo racionavimo planą, kad suteikus kostumeriams geriausį patarnavimą.

Nuolatinės pastangos Midwest krautuvių savininkų ir darbininkų, gerai susipažinti su taisyklėmis maisto racionavimo planu. Jie žino netik kiek "points" reikia kuriam maistui, bet taippat žino, kokis tinkamas maistas nereikalauja tų "points".

Maisto racionavimo reikalas yra išaiškintas valdžios atstovų. Tikslas yra, kad kiekvienas asmuo gautų jam prideramą maisto kiekį. Suprantama, tas sumažina maisto pasirinkimą. Vienok Midwest krautuvių organizacija turi savo didelį sandėlį ir perka tiesiai nuo išdirbinėtojų ir augintojų karlodais, todėl ir pasirinkimas maisto produktų Midwest krautuvėse yra didesnis.

Po daugelio metų, nepriklausomai vedamos krautuvės gauna pilną pripažinimą. Ir šiandien taupios moterys giria Midwest krautuves už gerą vertę tavorų, žemas kainas ir tinkamą patarnavimą.

(Sk.)

Pirkite tose krautuvėse, kurios garsinasi "NAUJIENOSE'

"MIDWEST STORES"
PAVASARINIS IŠPARDAVIMAS!
GERIAUSIOS RŪŠIES MAISTO IR GROSERIŲ.
DIDELI BARGENAI!

Išpardavimas!
PĖTNYČIOJ IR SUBATOJ, KOVO 26 IR 27 D. D.

"G. W." GERIAUSIAS GRANULIUOTAS CUKRUS 5 sv. maiš. 33c
Vartokite cukraus stempą No. 12

"SUNKIST" SULTINGI LEMONAI 432 size tuz. 24c

Californijos Thompson Besėklės Baltintos EXTRA GRAŽIOS RAZINKOS 12 punktų Svaras 18¢

"Jenny Lee's" Daržovių arba Jautienos NOODLE SOUP MIX 2¾ uncijų pakelis —4 punktai už pak. 2 už 19¢

"CALUMET" BAKING POWDER ½ svaro kenai 9¢

"SWANSDOWN" PYRAGAIČIŲ MILTAI 44 uncijų pak. 29¢

"AUNT JEMIMA" BLYNELIŲ MILTAI 20 uncijų pak. 11¢

"BISQUICK" BISKVITŲ MILTAI 20 uncijų pak. 20¢

"ELMDALE" KAPOTI ŽALIEJI BYNSAI 19 uncijų kenas 14 punktų 14¢

"MINNESOTA VALLEY" DIDELI SALDIEJI ŽIRNIAI 20 uncijų kenai 16 unktų 17¢

"JUSTICE" GRYNAS TOMATO JUICE Dideli 46 uncijų kenai 32 punktai 19¢

"MIDWEST" BLUE ROSE EXTRA GRAŽŲS RYŽIAI Sv. 10c

CALIF. LIMA BEANS 4 punktai svarui 2 sv. 25¢

ŽALIEJI SKELTI ŽIRNIAI 4 punktai svarui 2 sv. 25¢

"JUSTICE" SUMALTAS BLACK PEPPER ½ svaro pakelis 12¢

WHITING ŽUVIS Gatavai ištaisyta kepti. Svaras 22¢

SALOTAI ŠVIEŽI IŠ CALIFORNIJOS DIDELĖS 60 DYDŽIO GALVOS 10c

FLORIDOS STALO SALERIAI 2 ryšuliukai 15¢

FLORIDOS ORANŽIAI Ant medžių prinokinti 200-216 Tuz. 37¢

"GOLD DUST" MAŽI 5¢ DIDELI PAK. 18¢

"CAMAY" VEIDO MUILAS 3 už 20¢

"IVORY" FLAKES ARBA "IVORY" SNOW Maži pak. 10¢

"CHIPSO" 2 maži 19¢ Dideli pakeliai 23¢

"SWAN" MUILAS 2 dideli šmotai 19¢ 4 reg. šmot. 25¢

DYKAI! STIKLAS ARBA TORIELKAITĖ SU JUNO SUDS DIDELI PAKELIAI 21c

MIDWEST STORES
AUKŠTOS RŪŠIES MAISTAS! ŽEMOMIS KAINOMIS!

KIEKVIENAS GERKITĖ!
DAD'S
SENOVIŠKĄ
ROOT BEER

Remkite Lietuvišką Žyduką.
NATHAN KANTER
MUTUAL LIQUOR CO.—WHOLESALE
4707 So. Halsted St.
Tel. BOUlevard 0014

A. R. PATRICK
(Petrikas)
OLSELIS
Cigarų, Cigaretų, Tabako, Saldainių, Pirštinių ir kitokių smulkmenų.
2806 W. 63rd St.
HEMLOCK 0220-3366-3367

VICTOR BAGDONAS
LOCAL & LONG DISTANCE MOVING
Perkraustom fornišius, pianus ir visokius rakandus bei štorus. Vežam į farmas ir kitus miestus. Žema kaina. Musų darbas garantuotas. Taipgi pristatome anglis į visas miesto dalis.
3212 So. Halsted St.
Šaukite Tel. VICTORY 0066

Sophie Barcus
RYTINĖ RADIO VALANDA
—IŠ STOTIES—
W.G.E.S.
Kasdien nuo 8:45 val. ryto iki 9:15 val. ryto.
Subatomis nuo 8:30 iki 9:15 val. ryto.
Pirmadieniais taipgi 7:00 val. vakare.
Išgirskite vėliausias žinias muziką ir kitus įdomius pranešimus.

Acid Indigestion
Relieved in 5 minutes or double your money back
When excess stomach acid causes painful, suffocating gas, sour stomach and heartburn, doctors usually prescribe the fastest-acting medicines known for symptomatic relief—medicines like those in Bell-ans Tablets. No laxative. Bell-ans brings comfort in a jiffy or double your money back on return of bottle to us. 25c at all druggists.

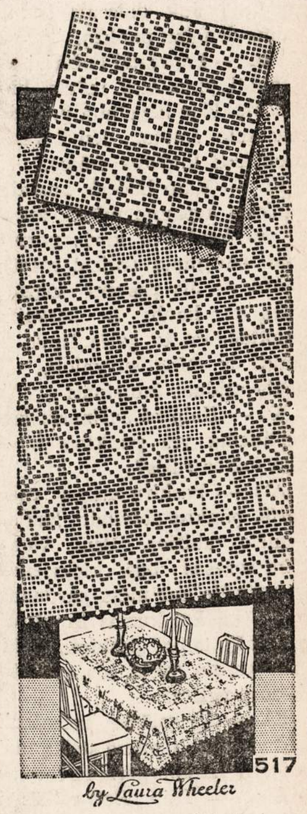

No. 517—Megsta staltiesė.

NAUJIENOS NEEDLECRAFT DEPARTMENT
1739 S. Halsted St.,
Chicago, Ill. No. 517

Čia įdedu 11c ir prašau atsiųsti man aukščiau pažymėtą numerį (pavyzdis 10c, prisiuntimas 1c, viso—11c).

Vardas ir pavardė

Adresas

Miestas

Valstija

KLAUSIMAI IR ATSAKYMAI RYŠIUM SU MĖSOS RACIONAVIMU

Kainų Administracijos Ofisas išleido paaiškinimą, klausimų ir atsakymų forma, ryšium su mėsos racionavimu. Štai kai kurie tų klausimų ir atsakymų:

Klausimas — Kiek svarų mėsos aš galėsiu pirkti kiekvienam savo šeimos nariui?

Atsakymas — Tamsta nėsi padėta į "svarų skyrių". Kiek tamsta mėsos galėsi gauti, priklausys nuo to, kokią mėsą ir kiek kitų racionuojamų maisto reikmenių pirksi. Tamsta galėsi suvartoti 16 punktų vienam asmeniui kas savaitę mėsai, suriui, kenuotai žuviai, riebalams ir aliejams. Visoms šioms reikmenėms kartu skiriama 16 punktų.

Kl. — Ar aš gausiu daugiau, jeigu pirksiu aukštos kokybės mėsą?

Ats. — Ne visuomet. Porterhouse steiko svaras, pavyzdžiui, skaitomas kaip vertas aštuonis punktus. Bet jame yra kaulas; tuo tarpu jautienos kepenų svaras skaitomas kaip vertas šešis punktus, o kepenyse nėra kaulo.

Kl. — Kai mėsos racionavimas prasidės, ar galima buti tikru, kad rasiu norimos rųšies mėsos — tokios mėsos, kokia yra surašyta mėsinėje?

Ats. — Veikiausia, kad nerasi. Tose apylinkėse, kurios pastaraisiais laikais jaustas buvo mėsos trukumas, tur but ims kurį laiką iki mėsinės papildys savo išteklius tiek, kad jau turės visokių rųšių. Tačiau galima tikėtis, kad šeimininkės krautuvėse galės gauti tiek mėsos, kiek turi punktų jai nusipirkti.

Kl. — Ar, pavyzdžiui, grandinės krautuvės vienoje pusėje ir brangių kainų mėsinės kitoje skaitys tą patį punktų kiekį parduodamos tos pačios rųšies mėsai.

Ats. — Punktų atžvilgiu tos pačios rųšies mėsa visur bus vienoda. Pavyzdžiui, raikyti lašinėliai, steikai ir kitokia brangesnė mėsa turės aštuonių punktų vertę svarui bet kurioj krautuvėje. O kiek mokėsite pinigais, tai jau priklausys nuo vietos, kurioje mėsą perkate.

Kl. — Ką turėsiu daryti, jeigu bučeris atpiaus didesnį šmotą mėsos, ne kad aš prašiau jį atpiauti? Juk didesnis šmotas paims daugiau punktų.

Ats. — Paprastai bučeriai gali duoti jums tiek mėsos, kiek prašote. Kur negalima parduoti mažesnio šmoto, ten turėsite pasirinkti kitokios mėsos.

Kl. — Kaip bučeris nustatys punktus kepamai mėsai, kurioje yra kaulas ir kurią norima kepti suvyniotą (rolled roast)?

Ats. — Jis pasvers kepamą mėsą su kaulu ir suskaitys punktus. Po to galės kaulą išpiauti ir mėsą suvynioti. Gi kaulą atiduos tamstoms.

Kl. — Kaip aš sužinosiu kiek vertinama yra punktais ta ar kita mėsos rųšis?

Ats. — Paskirų mėsos rųšių vertė, punktų atžvilgiu, bus sužymėta valdžios. Bent vienas toks sąrašas bus kiekvienoje krautuvėje kur mėsa parduodama. Gal kai kurios krautuvės pažymės taipgi paskirai, kokia yra punktų vertė tos ar kitos mėsoso rųšies.

Kl. — Ar galėsiu reikalauti, kad vadinamą round steiką man sumaltų hamburgeriams?

Ats. — Taip. Bet reikės jį paimti pagal punktus kaip steiką, o jau toliau bučeris sumals tamstoms steiką, jeigu norėsite.

Kl. — Ar galėsiu pirkti kumpį, lašinėlių iš farmerio, pas kurį ir praeity pirkdavau?

Ats. — Taip, galėsite pirkti ir ateity racionuojamą maistą kur norėsite. Bet visvien turėsite palikti tą patį skaičių punktų, kaip kad pirkdami maisto krautuvėse. Punktus palikti reikalaujama kur tik pirksite racionuojamus produktus.

Racionavimas Mėsos Užgaus Senbernius

Pagal racionavimo planą du svarai mėsos bus galima pirkti vienam asmeniui kas savaitę. Kai kurios šeimininkės išsigandusios. Joms tačiau nėra reikalo tiek išgąstauti, kiek pav. senberniams.

Du svarai mėsos savaitėje vienam suaugusiam šeimos nariui nėra perdaug. Tačiau dažnai pasitaiko, kad pati šeimininkė mėsos valgo mažai. Reiškia, jos dalimi galės pasinaudoti vyras.

Šeima gal turi porą ar trejetą jaunų vaikų. Ir vaikai ne kokie mėsos valgytojai yra. Taigi jų dalimi galės pasinaudoti suaugusieji.

Kitoks likimas laukia senbernius. Jie paprastai valgo restoranuose. Čia porcijos ir praeity buvo ne kažin kaip didelės. Jos buvo ir nepigios — ypač pastaruoju laiku maisto kainos valgyklose pašoko aukštai.

Štai ir šias mažas porcijas restoranams duodant, Kainų Administracijos Ofisas nutarė sumažinti restoranams kiekį mėsos, surio, sviesto ir kitų racionuojamų produktų 25 nuošimčius. Porcijos buvo mažos, o dabar dar jas sumažins 21 nuošimčius.

Restoranų savininkai ir savininkės jau dabar planuoja naujus vardus valgiams — tikslu kostumerių apetitą papustyti. Reiškia, išmislys madnius vardus, o mėsos, surio ir sviesto bei aliejų juose vis vien bus 25 nuošimčiai mažiau, negu praeity buvo.

Naujiems vardams gal ir pavyks pilvą apgauti, bet abejotina. Vargas senberniams.

Žinutės Apie Mėsos Racionavimą

San Francisco mieste tulas bučerys pareiškė, kad jis uždaro savo mėsinę ir eina laivų statybos darbo dirbti.

¤ ¤ ¤

Tulas Oklahoma miesto mėsininkas pareiškė: šios savaitės pradžioje žmonės pirko mėsą taip gausiai; kad atrodė, jogei jie jau seniai nebuvo jos ragavę. Kai kur mieste per pirmasias tris dienas buvo išpirkta visa kiauliena ir jautiena.

¤ ¤ ¤

Baltimorėje, Md., mėsinėse buvo galima gauti dešrų ir frankfurterių. Kitokios mėsos vaik nesimatė miesto mėsinėse šios savaitės pradžioje.

¤ ¤ ¤

St. Paul mieste skerdyklos susilaukė trečiadienį paklausimų telefonu, kur galima didesnius kiekius mėsos gauti. Skerdyklos atsakė, kad ir jos nežino.

¤ ¤ ¤

Mėsos krautuvės numato vargo ryšium su apskaičiavimu punktu, mėsą, surį ir sviestą racionuojant. Praeity, sako tulos grandinių krautuvių kompanijos atstovas, vienas klerkas galėjo parduoti reikmenių į dieną vertės $300, o racionavimui įėjus galion, tas klerkas vargiai stengs parduoti mėsos, surio ir sviesto daugiau nei $100 — $125 vertės į dieną.

NAUJIENŲ-ACME Telephoto

PHILODELPHIA, Pa. — Po trijų operacijų šešių metų Kathleen Walsh pirmą kartą pradėjo vaikščioti.

IŠKĖLĖ BYLAS PLIENO KOMPANIJAI

REIKALAUJA $2,000,000 ATLYGINIMO IŠ CARNEGIE-ILLINOIS STEEL CORPORATION

Jungtinių Valstijų senato komitetas šiuo laiku tyrinėja kai kuriuos karo kontraktus. Praėjusį antradienį senato komitetas gavo liudymus, kad Carnegie-Illinois korporacijos įmonė, žinoma kaipo Irvin Works (Pennsylvanijos valstijoj), įteikė Jungtinių Valstijų laivynui 28,000 tonų plieno, kurio kokybė buvo žemesnė, negu laivynas reikalavo. Kompanijos samdiniai suklastavo rekordus ir plieną įteikė kaip aukštos kokybės medžiagą.

Numatoma, kad daugiau panašių klastų buvo padaryta.

Ryšium su šios klastos iškėlimu aikštėn Chicagos advokatas Herman N. Cogan iškėlė teismuose bylą Carnegie-Illinois plieno korporacijai. Cogano ofisai randasi adresu 10 N. Clark St., Chicago.

Cogan iškėlė bylą korporacijai pasiremdamas Civilinio Amerikos Karo laikais išleistu įstatymu. Tas įstatymas leidžia bet kuriam piliečiui iškelti kaltinamiems sukčiams bylą ir reikalauti dvigubo atlyginimo tos sumos, kuria buvo padaryta valdžiai skriauda.

$1,000,000 skriaudos buvo padaryta šiuo atveju, sako Cogan. Taigi jis reikalauja $2,000,000 atlyginimo. Panašią bylą Cogan iškėlė ir Pennsylvania valstijoje. Jeigu iš bylos Cogan ką laimės, tai pasidalins laimėjimu pagal įstatymą, su valdžia.

Numato Kiaušinių Racionavimą Ateity

Praėjusį trečiadienį, kovo 24 dieną, Kainų Administracijos Ofisas paskelbė kvotas mėsos pagal racionavimo planą, kuris įeina galion pirmadienį, kovo 29 dieną.

Bendrai imant, racionuojamos mėsos galima bus gauti vienam asmeniui apie 2 svaru kas savaitę. Tačiau valdžios atstovai įspėjo visuomenę, kad jeigu visa skiriama mėsa bus išperkama, tai gali neištekti nė po du svaru asmeniui.

Toliau valdžios atstovai davė suprasti, kad šiemet gal bus įvestas ir kiaušinių racionavimas. Nors šiemet kiaušinių, atrodo, bus daugiau, negu pernai buvo, visgi ir jų racionavimas vėliau tur but bus įvestas.

Išgelbėjo Langų Plovėją

Alfred Kotsaride trečiadienį, kovo 24 dieną, plovė Hyde Park viešbučio langus. Aštunto aukšto langą jam beplaunant, nutruko jo vieno šono diržas. Kotsaride pasikabino ore tarp septinto ir aštunto aukšto. Ėmė penkiolika minučių iki jį iš nemalonios padėties paliuosavo.

Kotsaridę išgelbėjo malioriai, kurie dirbo viešbuty. Viešbučio adresas yra 1511 Hyde Park blvd.

Garsinkitės 'N-nose'

ENGLISH COLUMN

FRENCH GUIANA GOES OVER TO FIGHTING FRENCH

French Guiana, which has given up its Vichy ties, is the easternmost of the European "triplets" set in South America's north coast, says the National Geographic Society. It also is the least developed.

The colony is next door to Surinam (Dutch Guiana) where United States troops were sent last year to safeguard valuable aluminum deposits from enemy seizure or sabotage. The other "triplet" is British Guiana.

Tropical, mountainous and heavily forested except for the coastal lowlands, the colony has lagged behind the adjacent British and Dutch Guianas in commercial and industrial development. With only about 8,000 acres cultivated, stimulation of the use of land has been a persistent government problem.

Before the war, gold, sugar, rum, hides, fish glue, and various woods were exported. The banana market was expanding. Growers of maize, sweet potatoes, and cassava, for the most part consumed their products themselves.

Heat Slowed Development

In a move to open up the interior the French Government, in 1930, made the hinterland a separate territory, named it Inini, and left its supervision to the colonial governor. Development was made difficult by lack of good roads and navigable waterways, and by the dearth of workers able to stand the heat. Small quantities of rosewood and its essence, together with tulipwood and balata gum have been marketed from the back country.

Modern facilities of the colony included steamboat transportation between the capital, Cayenne, and the other towns in the coastal region. Pan American planes made weekly stops at Cayenne. Motor car services reached into the interior. A telegraph system served the principal towns. Four communities, including the capital, had wireless stations.

French Guiana is best known as a penal settlement. For almost a century convicts have been sent from France to the Guiana mainland or to one of the penal isles off the coast. Devil's Island is a green bit of tree-capped land about 27 miles from the mainland. It was reserved for political prisoners sentenced to life imprisonment. At times it has held less than a dozen convicts. Its ill-fame has been epitomized in its other name, "the dry guillotine."

KIEKVIENAS GERKITE
DAD'S
SENOVIŠKĄ
ROOT BEER

AKIŲ SPECIALISTAI

DR. VAITUSH. OPT.
LIETUVIS
Mano 20 metų praktikavimas jusų garantavimas.
Optometrically Akių Specialistas
Palengvina akių įtempimą, kuris esti priežastimi galvos skaudėjimo svaigimo, arba aptemimo, nervuotumo, skaudamą akių karštį, atitaiso trumparegystę ir toliregystę Prirengia teisingai akinius. Visuose atsitikimuose egzaminavimas daromas su elektra, parodančia mažiausias klaidas. Speciali atida atkreipiama į mokyklos vaikus.
Atitaisome akių color blind.
VALANDOS: nuo 10 ryto iki 8 v. vak. Seredomis nuo pietų, o Nedėlioj pagal sutartį.
Daugely atsitikimų akys atitaisomos be akinių. Kainos pigiau kaip pirma.
4712 South Ashland Av.
Phone YARDS 1373

Dr. G. SERNER
LIETUVIS AKIŲ GYDYTOJAS
25 metų patyrimas
Tel. Yards 1829
Pritaiko Akinius. Kreivas Akis Ištaiso.
Ofisas ir Akinių Dirbtuvė
3401 SO. HALSTED ST.
kampas 34th St.
Valandos nuo 10 iki 4, nuo 6 iki 8
Nedėlioj pagal sutartį.

DR. KARL NURKAT
(NURKAITIS)
Pritaiko atsakomingai akinius už prieinamą kainą ir ant lengvų išmokėjimų.
3241 S. Halsted Street
PHONE CALUMET 4591
RAKANDŲ KRAUTUVĖ

ADVOKATAI

K. P. GUGIS
ADVOKATAS
Miesto ofisas
127 N. DEARBORN STREET
Kambarys 1431—1434.
Telefonas CENTRAL 4411-2
Namų ofisas:
3323 SO. HALSTED STREET
Valandos vakarais nuo 6 iki 8:30
Telefonas YARDS 0818
Ketvirtadieniais ir Sekmadieniais pagal sutartį.

A. A. SLAKIS
ADVOKATAS
7 So. Dearborn St.
Room 1230
Ofiso Tel. CENTRAL 1824
Valandos: 9 ryto iki 4 popiet.
Pirm. ir Ketv. iki 6 val. vakaro.
Namų Tel. ABEerdeen 4774

Rezidencija REPublic 5047
Nedėliomis Susitarus.
CHARLES P. KAL
ADVOKATAS
Kasdien val.—10 iki 8
Treč. ir Penkt. 10 iki 6.
6322 SO. WESTERN AVE.
Telefonas PROspect 1012-0721

KITATAUČIAI

DR. HERZMAN
IŠ RUSIJOS
Gerai lietuviams žinomas per 39 metus kaipo patyręs gydytojas chirurgas ir aukušeris.
Gydo staigias ir chroniškas ligas vyrų ir moterų ir vaikų pagal naujausius metodus. X-Ray ir kitokius elektros prietaisus.
Ofisas ir Laboratorija
1031 W 18th St netoli Morgan St.
Valandos nuo 10—12 pietų ir nuo 6 iki 7:30 val. vak. kiekvieną dieną, išskiriant šeštadienio vakaro ir nedėliomis.
Tel. CANAL 3110.
Rezidencijos telefonas:
Superior 9454 ar CENTRAL 7464

Dr. Charles Segal
OFISAS
4729 So. Ashland Ave.
— 2-ros lubos —
CHICAGO, ILLINOIS
Ofiso Valandos:
Nuo 10—12 val. ryto, nuo 2 iki 4 val. popiet ir nuo 7 iki 8:30 val. vakaro. Nedėliomis nuo 10 iki 12 valandai dieną.
Phone MIDWAY 2880

LIETUVIAI
GYDYTOJAI IR DENTISTAI
Amerikos Lietuvių Daktarų Draugijos Nariai

Phone CANAL 6122
Dr. S. BIEŽIS
GYDYTOJAS IR CHIRURGAS
2201 West 22nd Street
Valandos nuo 1—3 ir 7—8
Seredomis ir Nedėl. pagal sutartį
Rez. 3241 W. 66th Place
Phone REPublic 7868

Ofiso Tel. VIRGINIA 0036
Aezidencijos telefonas
BEVERLY 8244
DR. T. DUNDULIS
GYDYTOJAS IR CHIRURGAS
4157 ARCHER AVENUE
Ofiso valandos:
nuo 1—3 ir nuo 6—8:30 val. vakaro
Trečiadieniais pagal sutartį.

Dr. F. Pulsucki Le Van
DR. GRACE ILIFF
GYDYTOJAS IR CHIRURGAS
Valandos kasdien 2—4 ir 7—9 vak
Ketvirtadieniais tik pagal sutartį
1957 W. Garfield Blvd.
Cor. Damen HEMLOCK 6699

A. Montvid, M. D.
West Town State Bank Bldg.
2400 WEST MADISON STREET
Val.: 1 iki 3 popiet 6 iki 8 vak
Telefonas SEELEY 7330
Namų telefonas BRUNSWICK 0597

DR. S. NAIKELIS
GYDYTOJAS IR CHIRURGAS
Ofisas ir Rezidencija
3417 So. Halsted St.
Tel. LAFAYETTE 7020
Val. 2—4 popiet, 7—8:30 vak.
Sekmadienį pagal sutartį.

Telefonas YARDS 3146
DR. V. A. ŠIMKUS
GYDYTOJAS IR CHIRURGAS
IR AKINIUS PRITAIKO
744 W. 35th Street
Valandos: 11—12; 2—4 ir 6:30—8:30
Pirmadieniais tik nuo 2—4
Šventadieniais: 11—12.

DR. STRIKOL'IS
Gydytojas ir Chirurgas
Ofisas 4645 SO. ASHLAND AVE.
Ofiso val.: nuo 2 iki 4 ir nuo 6 iki 8 val. Nedėlioj pagal susitarimą.
Ofiso tel. YARDS 4787
Namų tel. PROSPECT 1930

DR. C. Z. VEZEL'IS
DENTISTAS
4645 So. Ashland Ave.
arti 47th Street
Telefonas YARDS 2246
Valandos: nuo 9 iki 8 vakaro
Seredoj pagal sutartį.

DR. BRUNO J. ZUBRICK'AS
GYDYTOJAS IR CHIRURGAS
NAUJOJE VIETOJE
2403 West 63rd St.
VALANDOS: 2—4 popiet ir 7—9 vakaro. trečiadieniais ir sekmadieniais pagal susitarimą.
Telefonas HEMLOCK 7899
Namų tel. RADCLIFFE 7885

KITI LIETUVIAI DAKTARAI

Tel. HEMLOCK 5849
Dr. Peter T. Brazis
GYDYTOJAS IR CHIRURGAS
6757 S. Western Ave.
VALANDOS: 1 iki 3 ir nuo 7 iki 9
Treč. ir Sekm. susitarus.

Dr. Emily V. Krukas
GYDYTOJA IR CHIRURGAS
4146 Archer Avenue
Ofiso Tel. LAFayette 3210
Res. Tel. LAFayette 0094
Jeigu Neatsiliepia—
Šauk KEDzie 2868.
VALANDOS:
Pirmad., Antrad., Ketvirt. 6—9 vak
Penktad., Šeštad. 8:30—9:30 vakaro
Sekmadienį pagal susitarimą.

DR. MARGERIS
3325 So. Halsted St.
Valandos: nuo 10 iki 2
ir nuo 6 iki 8.
Sekmadieniais nuo 10 iki 12.
Phone YARDS 7299

Garsinkitės 'N-nose'

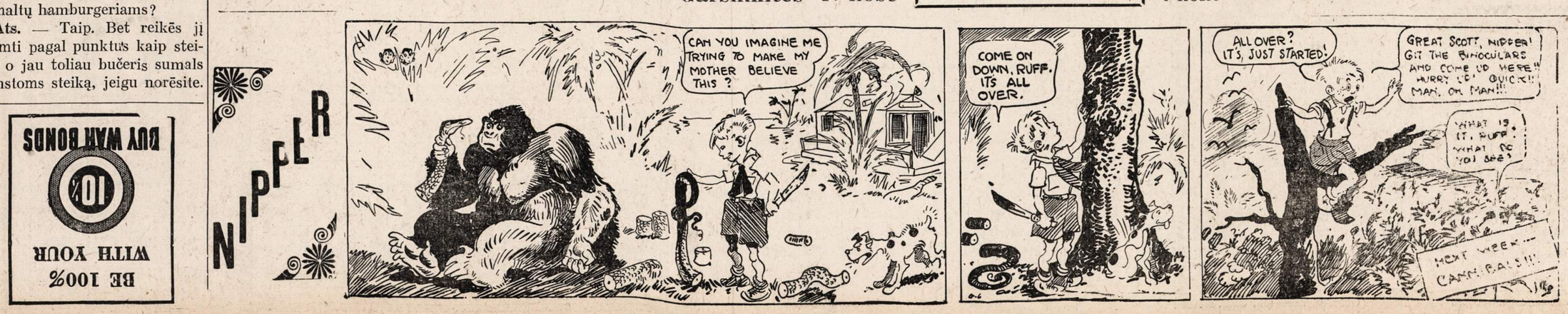

BUY WAR BONDS
10%
BE 100% WITH YOUR

PRIĖMĖ BILIŲ, KURIS LIEČIA CICERO FINANSUS

Atstovų rumai Springfielde praėjusį trečiadienį priėmė bilių, kuris liečia Cicero finansus. Bilius dabar eina į valstijos senatą.

Esmėje bilius sako, kad Cicero Miesto Taryba negali daugiau skolų užtraukti be piliečių balsavimo referendumu. Reiškia, piliečiai turės referendumu nubalsuoti, jeigu bus pasiulymų daugiau skolų miestui užtraukti.

Dalykas yra štai koks. Cicero miesto skolos šiandien siekia $3,456,800. Miestas turi neišmokėtų bilų suma $608,000. Policininkų, ugniagesių ir kitokių miesto samdinių algos nemokėtos už pusketvirto mėnesio, sako šio biliaus šalininkai.

Skolos buvo užtraukiamos, sako jie, o pinigai kažin kur išgaravo. Tik vienas pagerinimas buvo padarytas, tai vandens sistema, kaštavusi 1935 metais $993,000.

Kad pinigai nebutų perdaug lengvai leidžiami, tai ir norima suteikti piliečiams galia nubalsuoti paskolų užtraukimo klausimą.

SLA 134-tos moterų kuopos Bunco ir Kortų vakaras

Dabartiniu laiku, karo audrai siaučiant, visiems giliais rupesčiais ir liudesiais tenka gyventi, kas, suprantama, nėra niekam į sveikatą. Tat tokioms gyvenimo aplinkybėms esant reikia stengtis nors protarpiais tuos nemalonumus pertraukti — pasilsėti, kad nenustotume visiškai jėgų šioje sunkioje kovoje; reikia pasilinksminti ir su draugais susieiti.

Tat štai kaip tik ir bus tokia proga kovo 27 d. vakare atsilankant į aukščiau minėtos moterų kuopos rengiamą vakarą, kuriame laimėjusieji bunco ir kortų žaidimus gaus gražių dovanų, kurių turime daugybę. Taipgi bus daug ir door prizes ir visokių prašmatnybių ir vaišių.

Visus kviečiam atsilankyti kovo 27, 8-tą vakare į Hollywood Inn svet., 2417 W. 43 St.

—S.L.A. Narė

Kareivių Motinų Susirinkimas

Susirinko pilnutė Dariaus-Girėno svetainė kareivių motinų. — Nutarta įsteigti speciali organizacija.

Kovo 25 d. Dariaus-Girėno Aux. Raudonojo Kryžiaus Vienetas sukvietė kareivių motinas, kad galėtų pasitarti apie įsteigimą specialios organizacijos.

Dariaus-Girėno svetainė gal niekad neturėjo tiek publikos, kaip kovo 25 d., — tiesiog sausakimšai svetainė buvo prisigrudusi. Kareivių motinos susirinko iš visų Chicagos kolonijų.

Susirinkimas praėjo pakilusiu upu. Liko nutarta įsteigti Dariaus-Girėno Posto kareivių motinų organizaciją, kuri rupinsis savo narėmis bei teiks joms visokių patarimų. Numatoma, kad toji organizacija ateityje galės tikrai rimtą ir naudingą darbą atlikti. Tas faktas, kad ji bus Dariaus-Girėno Posto globoje ir priežiuroje yra pilna garantija, kad organizacijos reikalai bus tinkamai tvarkomi. —**Žinas.**

Mėgino Sudeginti Savo Kudikį

Poniai Jeanne Sabik gimė kudikis. Kaip ji aiškina, jis buvo nepageidaujamas. Taigi moteris (3712 Ogden ave., Riverside) įdėjo kudikį į pečių.

Kudikį spėta išimti iš pečiaus dar gyvą. Jis buvo nugabentas į ligoninę, vienok ten mirė.

Mrs. Sabik laikoma ligoninėje policijos saugoma.

Jis Ruko Ir Geria, Ir Yra 107 Metų Senumo

Arpad Sabados niekuomet nerukė cigaretų. Tačiau jis rukė ir teberuko cigarus ir pypkę. Jis išsigėria, tačiau gėrimų nepadaugina. Valgo stipriai ir sudoroja didelį kiekį maisto. Sveria 256 svarus.

Ir jaučiasi šauniai, o yra 107 metų senumo. Praėjusį trečiadienį jis minėjo savo gimtadienį. Atvyko Amerikon 1848 metais.

Solistė Merginų Choro Koncerte

Christine Milleriutė

Šį sekmadienį, kovo 28, įvyks Anelės Steponavičienės vadovaujamo Merginų Choro parengimas Dariaus-Girėno svetainėje, 4416 So. Western Ave. Bus gražus koncertas ir taipgi juokingas veikalėlis. P-lė Milleriutė yra viena iš solisčių šiame parengime. Programa prasidės 4:30 val. popiet. Įžanga 75c.

P-lė Lauciutė Leidžiasi Kelionėn

Geros chicagietės ir naujienietės, ir veiklios žagarietės buvusios Laučienės, o dabar Adomaitienės) duktė ir Juliaus Adomaičio podukra Marie Lauciutė pasiėmė visą mėnesį atostogų. Ji dirba vienoje kompanijoj kaipo sekretorė. Dabar nusitarė aplankyti ir pamatyti savo brolį Kazimierą Lauciu, kuris šiuo laiku eina kareivio tarnybą. Brolis tarnauja ligoninėje ir yra antru seržantu jau apie porą metų.

Kadangi Kazimier pats negalėjo pasiliuosuoti iš tarnybos ir parvykti į Chicagą, tai jis susilauks seserį, kuri ateinančios savaitės pradžioje išvyksta kelionėn.

Bet p-lė Lauciutė pirmiausia važiuos į Washingtoną. Mat, čia randasi p. Adomaičio sūnus tarnaująs J. V. armijoje. Washingtone p-lė Lauciutė tikisi pabuti apie dvi savaites, o toliau vykti į Floridą.

P-lė Lauciutė yra smagi mergaitė ir gera lietuvaitė. Prieš porą metų vasaros laiku ji išvažinėjo visą Meksiką, taipgi atlankė daugelį kitų vietų.

Gana ilgokas laikas, kaip sunegalavęs jos tėvas Kazimieras Lauciu, ir šiomis dienomis randasi miesto ligoninėje, County Hospital. Bet jis tikisi, kad greitai pasveiks. —R. Š.

Walteris ir Marė Zoriai

Pp. Walteris ir Marė Zoriai yra seni Bridgeporto biznieriai, 535 West 36th St. Per eilę metų jie jeigu ne vieną, tai kitą biznį turėjo. Šiuo laiku jų biznis yra bučernė ir grosernė.

Ir vieną dalyką turiu pastebėti, butent tą, kad pas juos labai švaru. Nežianu ar butų galima kur surasti švaresnę bučernę ir grosernę, kaip pp. Zorių.

Tenka dar pasakyti, kad jie yra labai draugiški ir nuoširdus žmonės. — P-as Zoris turi jau pagyvenusią motiną. Ji yra nepaprastai malonaus budo moteris ir su ja galim pasišnekėti, kaip su tikra motina.

Pp. Walteris ir Marė Zoriai užaugino gražią dukterį, kuriai dabar suėjo 16 metų. Neseniai buvo atšvęstas jos gimtadienis — tai sweet sixteen. Taigi p-lė Alice Zorytė jau įžengė į septynioliktus metus.

Šiose iškilmėse dalyvavo gražus burys garbingų svečių. Reikia pasakyti, kad panelė Zorytė yra jau gerai išmokslinta, o ir dar lanko aukštesnę mokyklą. —P. Š.

Brighton Parko Civilinės Apsaugos Žinios

Penktadienio vakare Kelly High School patalpose įvyko vietinės kolonijos Civilinės Apsaugos mitingas. Brighton Parko kolonijos wardenai ir blokų kapitonai ruošia planus, kad visi tušti lotai apylinkėje butų šią vasarą kultivuojami Victory daržams.

* * *

Pirmosios Pagalbos pamokos, duodamos tiktai moterims, prasidėjo praėjusį trečiadienį, kovo 24 dieną. Jos bus duodamos Borrough School patalpose, prie California ir 35 gatvės.

* * *

Edward Layman, Zonos 14 blokų kapitonas, vadovaus priešorinės atakos pratimams pirmadienį, kovo 29 d. Visi Civilinės Apsaugos ir pirmosios pagalbos įrankiai bus vartojami pratimuose.

* * *

822 wardenai, kurie sėkmingai užbaigė savo treniravimą, buvo oficialiai įvesdinti pareigoms Brighton Parko Civilinės Apsaugos patalpose.

Įteikė Teismui Apeliaciją Vokiečių Byloje

Jau prieš keletą mėnesių buvo nuteisti mirti trys vokiečiai, Hitlerio sabotažninkų talkininkai. Jie yra Hans Haupt, Walter Froehling ir Otto Wergin. Mirties įvykdymas jiems buvo atidėtas kelis kartus.

Ketvirtadienį jų advokatas Warnholtz įteikė Apeliacijų Teismui prašymą pakeisti pirmesnio teismo sprendimą. Apeliacija susidarė iš 300 puslapių.

Numatoma, kad vokiečių byla nusitęs dar gan ilgą laiką iki Apeliacijų Teismas išneš sprendimą. Taip, Amerikoj nenoromis žudomi žmonės. Kas kita pav. Vokietijoje arba Rusijoje: ten nutvėrė žmogų, pastatė prie sienos, žiurėk, ir jau žeme užkasė.

Du Indaitinti Italai Pasidavė Valdžiai

Prieš keletą dienų New Yorko Grand Jury indaitino grupę asmenų, kurie buvo kaltinami sąmokslu, grumojimais ir kitokiomis teroro priemonėmis, išreikalauti pinigų iš stambių kompanijų, ypatingai iš kai kurių Hollywoodo krutamųjų paveikslų kompanijų.

Indaitintųjų tarpe buvo keletas Chicagiečių. Vienas jų, Frank Nitti, buvęs prohibicijos laikais Caponės leitenantas, nusižudė tuo pat laiku, kai New Yorke tapo išneštas indaitmentas.

Trečiadienį, kovo 24 dieną, kiti du indaitinti New Yorke chicagiečiai pasidavė valdžiai. Jie yra Louis Campagna ir Paul Ricca. Abu italai. Abu turi itin ilgą rekordą kaltinimų kaipo raketieriai.

Jungtinių Valstijų komisionierius Edwin R. Walker nustatė jiems abiems užsidėti bondsus iki teismo, jeigu jie nori iki to laiko buti laisvėje. Bondsų suma nustatyta kiekvienam po $50,000. Jų draugai uždėjo reikiamus pinigus ir abudu, Campagna ir Ricca, buvo paleisti laisvėn.

Nelaimės Užgauna J.V. Karo Pastangas

Nacionalinės Saugumo Tarybos pirmininkas John Stilwell kalbėjo prieš porą dienų New Yorke. Jis nurodė, kad pernai įvairiose nelaimėse Amerikoje žuvo 93,000 asmenų, gi 365,000 kitų buvo ilgesniam laikui sužeistų.

Stilwell sako, kad nelaimių skaičium, proporcionaliai gyventojų kiekiui, Jungtines valstijas pralenkia tik Chile valstybė. Jis taipgi nurodė, kad pusė visų nelaimių ištiko darbininkus dirbančius Jungtinių Valstijų įmonėse.

Sukėlė Kreiseriui Daugiau Nei $36,000,000

Į 40 dienų norima sukelti, karo bonų pardavimu, $40,000,000. Trečiadienį, kovo 24 dieną, jau suėjo 36 vajaus dienos. Ir tą dieną vakare jau buvo sukelta $36,377,757 kreiserio Chicago statymui. Sekmadienį pasibaigia vajus. Reikia dar sukelti trys su viršum milionai dolerių.

Dešimt Užmuštų, Du Sužeisti Amunicijos Eksplozijoj

Ravenna, Ohio. — Trečiadienį, kovo 24 dieną, kilo eksplozija Portage amunicijos įmonėje. Dešimt darbininkų žuvo eksplozijoje. Du tapo sužeisti. Užmušti buvo Rufus Bankston, 26 metų; Robert Scott, 49 metų; Don Wirth 38 metų; O. Syre 48 metų; Davis Anderson 45 metų; Alex Woodman 61 metų; Samuel Wagoner, 60 metų; Harry Kyer 28 metų; William F. Allen 27 metų, ir George Hawkins, 33 metų.

Sužeisti buvo Mrs. O. Thompson ir Robert Hiller.

Svarbios prakalbos!

Ženklai Dievo Karalystės?

Prakalbos toje temoje atsibus sekmadienį, kovo-March 28 d. 1943 m., kaip 2:30 val. po pietų, svetainėje 2458 West 38th St. prie pat Archer ave. ant kampo įėjimas iš Campbell ave., Chicago, Ill. Kviečiame visus lietuvius apsilankyti ir girdėti labai įdomius dalykus. Ką sakė Didysis Pranašas Kristus, Luko Ev. 21:25—31. Apie dabartinius laikus, ir kas įsteigs pageidaujamą ramybę ant žemės.

Rengia ir kviečia Šv. Rašto Tyrinėtojai. Įžanga nemokama ir ir rinkliavos nėra.

KIEKVIENAS GERKITE!
DAD'S
SENOVIŠKĄ
ROOT BEER

Pirkite tose krautuvėse, kurios garsinasi "NAUJIENOSE"

SUSIRINKIMAI

SIMANO DAUKANTO DRAUGIJOS VALDYBOS Chicagos Lietuvių Auditorijos Direktoriai šaukia svarbų susirinkimą visų draugijų valdybų, penktadienį, kovo 26 d., Chic. Liet. Auditorijos svet., 3133 So. Halsted st. 7:30 val. vakaro.

D. K., sekr.

KOVO 26 d. Dariaus-Girėno svetainėj įvyks svarbus organizacijų susirinkimas Lietuvių Komiteto Amerikos Pergalės Fondo reikalais. Kurios draugijos dar neturi atstovų išrinkusios, tokiame atsitikime yra kviečiamos draugiją atstovauti valdybos. Visi kviečiami skaitlingai dalyvauti. —**Korespondentas.**

CHICAGOS KRAKIŠKIŲ KLUBO susirinkimas įvyks sekmadienį, kovo 28 d. 2 val. po pietų, Gramonto svetainėj, 4535 S. Rockwell St. Visi nariai prašomi atsilankyti ir atsivesti naujų narių.

M. Titiškis, rašt.

ŽAGARIEČIŲ KLUBO mėnesinis susirinkimas įvyks sekmadienį, kovo 28 d. 1 val. po pietų Hollywood svet., 2417 W. 43rd St. Malonėkite visi atsilankyti.

J. Keturakis, rašt.

PARENGIMAI

ŠAUNUS ŠOKIŲ VAKARAS

Šeštadienio vakare, kovo 27 d., 7-tą val. Jonistų salėje, 814 West 33rd St., įvyks nepaprastas pokilis, kurs yra skiriamas leidžiamo mėnesinuko "Jonistų Balso" naudai. Šis parengimas turės daug įvairumo, kuriame prie gero orkestro visiems bus smagu šokti ir pasilinksminti. Nuoširdžiai visus prašo atsilankyti vakaro rengėjai.

St. Kiršis.

Chicagos Draugijų, Kliubų Valdybos 1942 Metams

GARFIELD PARK LIETUVIŲ VYRŲ IR MOTERŲ PAŠALPINIO KLUBO VALDYBA 1943 METAMS: Pirm.—George Medalinskas, 233 So. Central Ave.; Pirm. pagelb. —Jonas Yuknis, 210 S. Kildare Ave.; Finansų rašt.— C. Katallo, 4676 W. End Ave.; Nutar. rašt.— M. Medalinskas, 233 S. Central Ave.; Kasierius—J. M. Bruchas, 4029 W. Polk St.; Kontrolės rašt. —V. Manikas, 17 S. Springfield Ave.; Kasos globėjai: M. Davidonis ir A. Karoblis; Maršalka — K. Vertelka. Susirinkimai įvyksta kas antrą sekmadienį 1 val. popiet, Napoleon Hall, 3958 West 5th Avenue.

AMERICAN LITHUANIAN CITIZENS CLUB 12 WARDO VALDYBA 1943 METAMS: J. Yuška—pirmininkas, 7138 So. Rockwell St.; N. Klimas—pirm. pagelb., 4516 S. California Ave.; Paul J. Petraitis —nutar. rašt., 812 W. 33rd St.; L. S. Dagis—fin. rašt., 2902 W. Pershing Rd.; A. Kvedaras— kontr. rašt., 4246 S. Maplewood Avenue; Rose Litvinas—kasos glob., 4428 So. Western Ave.; J. Mikšis—kasierius, 3990 Archer Ave.; J. Balcitis—maršalka, 2880 W. 40th St.; Dr.-kvotėjas Dr. T. Dundulis, 4157 Archer Ave.; Kontrolės komisija: K. Adomonis, F. Jakavičia, F. Seiver, J. Balnis, Gust Green. Susirinkimai atsibuna kiekvieno mėnesio trečią (3) sekmadienį. Į klubą priimami vyrai ir moterys lygiomis teisėmis.

a. ✚ a.

STANISLOVAS SLAVINSKAS
Gyv. 2856 So. Emerald Ave.
Tel. Victory 5460

Mirė kovo 23 d., 1943 m., 11:55 val. vak., sulaukęs 52 m. amžiaus. Gimė Lietuvoje: Kilo iš Raseinių apskr., Kražių parap., Platlaukių kaimo. Amerikoj išgyveno 32 metus.

Paliko dideliame nuliudime: 2 seseris Julijoną, švogerį Klemensą Macius ir jų šeimą, Antaniną, švogerį Kazimierą Kiškunus ir jų šeimą, brolį Vincentą, brolienę Jeronimą Slavinskus ir jų šeimą, pusseserę Domicelę ir švogerį Kazimierą Jonikus ir jų šeimą, ir daug kitų giminių Amerikoj. Lietuvoje— 2 brolius Pranciškų ir brolienę Jadvygą ir jų šeimą ir Ignacą ir brolienę Rozaliją ir jų šeimą ir kitas gimines.

Priklausė prie Chicagos Liet. Draugijos ir L. D. S. 129 kp.

Kunas pašarvotas Antano M. Phillips kopl., 3307 Lituanica Ave. Laidotuvės įvyks šeštadienį, kovo 27 d. iš koplyčios 8:30 val. ryto bus atlydėtas į Šv. Jurgio parap. bažnyčią, kurioje įvyks gedulingos pamaldos už velionio sielą. Po pamaldų bus nulydėtas į Šv. Kazimiero kapines.

Nuoširdžiai kviečiame visus giminės, draugus-ges ir pažįstamus-as dalyvauti šiose laidotuvėse. Nuliudę lieka:

Seserys, Brolis, Švogeriai, Brolienė, Pusseserė ir Gim.

Laid. Direkt. A. M. Phillips, Tel. YARDS 4908.

1 Metų Mirties Sukaktuvės

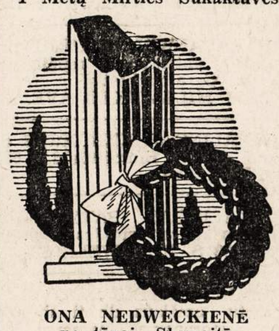

ONA NEDWECKIENĖ
po tėvais Skupaitė

Persiskyrė su šiuo pasauliu kovo 26 d. 1942 m. sulaukus pusės amžiaus; gimus Lietuvoj, Panevėžio parap., Panevėžio mieste. Paliko dideliame nuliudime dukterį Bernice, 2 sunus, Antaną (U. S. Army) ir Walter (U. S. Army, tarnaujantį Afrikoje), seserį ir švogerį Martha ir Gus Greiger ir jų šeimą ir daug kitų giminių, draugų ir pažįstamų.

Mes tavęs, musų brangioji motinėle, niekuomet neužmiršime. Tu pas mus jau nebesugrįši, bet mes anksčiau ar vėliau pas tave ateisime. Lauk mus ateinant!

Nuliudę lieka:
Duktė, Sunai, Sesuo.

LOVEIKIS
Siunčiam Gėles Telegramu į Visas Pasaulio Dalis
KVIETKININKAS
Gėlės Vestuvėms, Bankietams ir Pagrabams.
3316 SO. HALSTED ST.
Tel. YARDS 7308

URBA
Gėlės Mylintiems Vestuvėms, Bankietam, Laidotuvėms, Papuošimams
GĖLININKAS
4180 Archer Avenue
Phone LAFAYETTE 5800

ANTHONY B. PETKUS
LAIDOTUVIŲ DIREKTORIUS
6812 S. Western Ave. — Telefonas GROVEHILL 0142
1410 S. 50th Ave. — Cicero, Illinois — Telefonas CICERO 2109
KOPLYČIOS VISOSE MIESTO DALYSE.

LAIDOTUVIŲ DIREKTORIUS
John F. Eudeikis
SENIAUSIA IR DIDŽIAUSIA LAIDOJIMO ĮSTAIGA
AMBULANCE
DIENĄ IR NAKTĮ
Visi Tel. YARDS 1741-1742
4605-07 So. Hermitage Ave.
4332—34 S. California Avenue
Telefonas LAFAYETTE 0727
Dykai KOPLYČIOS VISOSE CHICAGOS DALYSE
Klausykite musų radio programo pirmadienio ir ketvirtadienio vakarais nuo 8—iš stoties WGES (1390 kilo.)
Su POVILU ŠALTIMIERU

Laidotuvių Direktoriai

NARIAI Chicagos, Lietuvių Direktorių Asociacijos

Ambulance Patarnavimas Dieną ir Naktį
TURIME KOPLYČIAS VISOSE MIESTO DALYSE

ANTANAS M. PHILLIPS
3307 LITUANICA AVENUE — Phone YARDS 4908

J. LIULEVIČIUS
4348 SO. CALIFORNIA AVE. — Phone LAFAYETTE 3572

P. J. RIDIKAS
3354 SO. HALSTED STREET — 710 WEST 18th STREET
Telephone YARDS 1419

I. J. ZOLP
1646 WEST 46th STREET — Phone YARDS 0781

MAŽEIKA — EVANAUSKAS
3319 LITUANICA AVENUE — Phones YARDS 1138—1139

LACHAWICZ IR SUNŲS
SKYRIUS 42-44 EAST 108th STREET — Tel. PULLMAN 1270
2314 WEST 23rd PLACE — Phone CANAL 2515

L. BUKAUSKAS
10821 SO. MICHIGAN AVENUE — Phone PULLMAN 9661

PASKOLOS DAROMOS
ANT 1-MŲ MORGIČIŲ
GREITAI IR PIGIAI MĖNESINIAIS ATMOKĖJIMAIS

MUTUAL FEDERAL
SAVINGS and LOAN ASSOCIATION
OF CHICAGO
2202 W. Cermak Road
Telefonas:
CANAL 8887
Ben. J. KAZANAUSKAS
SEKRETORIUS.

GYVENIMAS MAŽOJOJ ITALIJOJ

(Šių dienų Knygos — Apžvalga Stephen Pearce)

Kada aš buvau labai jaunas, italų šeima iš vienos Italijos salos, po vardu Oliveri, buvo musų kaimynai. Visomis katalikų šventėmis p. Oliveri pagamindavo visokių skanių pyragaičių, ir visi kaimynai — airiai, graikai, žydai, lenkai ir kiti džiaugėsi.

Kas vakarą, nuo ankstyvo pavasario ligi vėlaus rudenio Oliveri šeimos draugai, italų kilmės, susirinkdavo ri sėdėdavo ant laiptų. Kokios pasakos! Koki juokai!

Oliveri turėjo mechanišką pianą, ir kiekvieną sykį senasis Oliveri pradėjo muziką su "Sugrįšk į Sorrento".

Kiekvienais metais jie pirkdavo daug vynuogių dėl vyno, kurį laikė vartotose Coca-Cola bačkose jų valgomajame kambaryje.

Aš užmiršau apie musų draugus, Oliveri šeimą, ir viskas man prisiminė tik kada perskaičiau Jerre Mangione's labai gražias pasakas apie Mount Allegro (Houghton Mifflin išleista). Mount Allegro yra Rochester miesto Mažosios Italijos kampelis ir užvardintas pagal miestas Sicily.

Nors jie gyvena šioje šalyje ilgą laiką, bet Mount Allegro italai turi savo įpročius, prietarus, apvaikščioja savo šventes, gamina savo vyną ir gerbia savo kaimynus. Vaikams nepavelinta kalbėti angliškai namuose. Mamos Amoroso nusistatymas, kad jie kalbėtų tiktai itališkai, ryškiai atskyrė namų gyvenimą nuo pasaulio. Kaikurie amerikoniški žodžiai suitalinti pasirodė jų kalboje, faktas, kurį Jerre niekados nesuprato pakol jis aplankė Italiją ir giminės tenai nesuprato kaikuriuos jo žodžius. Vienas iš tų žodžių buvo "beccauso" suitalintas "backhouse".

Jerre gražiai aprašo apie savo dėdes. Vienas iš jų yra Dėdė Luigi, kuris sekė daug tikybų, vieną po kitos... ir vis ieškojo turtingos našlės. Jam pasisekė su pagalba mokyto dėdės Nino, susirašinėti su viena ponia. Jo laiškai tai poniai taip patiko, kad ji atsakė eilėmis. Dėdė Luigi turėjo visiškai pasitikėti dėdei Nino, bet jis pradėjo rupintis, kad Nino gali pradėti jai rašyti nuo savęs ir jis pradėjo taupyti pinigus aplankyti ponią. Bet vieną dieną su Dėde Nino susibarė apie savo gimtąjį miestą ir Dėdė Nino sustojo rašyti laiškus. Biednas dėdė Luigi stengė pats rašyti eiles, bet kadangi neįstengė parašyti kaip dėdė Nino, ji manė, kad jam nusibodo, ir po truputį pradėjo mažiau rašyti ir pagaliau sustojo.

Dėdė Nino galėjo pasakyti puikias pasakas. — Iš visų Lavo geriausia mokytas... bet todėl, kad jis susipyko su savo žmona — angliškai nekalbėjo. Jis mano, kad jis tik svečias čia ir vis ketina grįžti į Italiją atsinančią savaitę. Bet ta savaitė užsitęsė jau per 20 metų.

Šios vietos (Mount Allegro) supratimas mokslo yra keistas. Duoti mergaitei daugiau mokslo, negu įstatymas reikalauja yra pagal juos kvailas dalykas. Muzikos studijos geros, nes tai padarė mergaites "simpaticas", ir visiems vyrams simpatiškos mergaitės patiko. Bet vyrai nesidomėjo mergaitėmis, kurios daugiau žinojo, negu jie. Išmintingiau ir pigiau išlavinti mergaites gaminti valgius ir siuti.

Su berniukais kas kita. Pasaulis priklausė jiems. Jie galėjo išeiti mokslus ir tapti daktarais ir advokatais, pagerbtais profesionalais Sicilijoj.

Knyga baigiasi su Jerre aplankymu jo tėvų žemės. Visas Mount Allegro susirinko jam duoti patarimų, dovanų ir pranešimų giminėms ir draugams senajame krašte. Jie vėl pergyveno savo dienas Sicilijoj, jam pasakojo apie gražybes gimtinės šalies, ir kaip jo giminės sutiks jį. Visi siuntė pasveikinimus Rosario Alfano, vienam iš kelių Mount Allegro piliečių, kuris buvo "grįžęs namo".

Jerre's dėdės buvo nusiminę, kad jie su juo negalėjo važiuoti. Dėdė Luigi jam davė vieną dolerį, nusipirkti degtinės Palermo mieste ir prisiminti jį.

Jerre's tėvai rupinosi, manydami, kad jo nusistatymai jam galės pakenkti. Jo motina, suamerikonėjus, atsisveikindama sakė: "Buk atsargus Gerlando. Bet jeigu tau Mussolini pakenks, pasiųsk man telegramą."

Jo giminės Sicilijoj labai didžiavosi juo, todėl, kad jis buvo amerikietis. Jie dėvėjo sekmadieninius rubus per visą jo vizitą. Jeigu kas sakė, kad jis kalbėjo, kaip vietinis, giminėms tas nepatiko, nes tas pakenkė jo amerikoniškumui. —FLIS

NAUJIENŲ-ACME Telephoto

Amerikos Darbo Federacijos prezidentas William Green (po dešinei) ir CIO prezidentas Phillip Murray (po kairei) senato komiteto posėdyje.

NAMINIS FRONTAS

Maistas karui laimėti.

Maistas yra viso pasaulio žmonėms reikalingas. Musų kare maisto problema turi buti rimtai išspręsta Amerikoj. Šiais 1943 metais iš musų bus reikalaujama daugiau agrikulturos produktų, negu nuo bile kitos tautos.

Apsvarstykime musų milžiniškus reikalavimus:

1. **Amerikos kovojantieji vyrai** — musų 10,000,000 (ir daugiau) kovojančių vyrų musų armijoj, laivyne marinuose, krantų sargyboje reikalauja milžiniškus kiekius maisto. Kovojantis kareivis, pavyzdžiui,, suvalgo apie 5½ svarų maisto kiekvieną dieną, eilinis pilietis tiktai apie 3 svarus. Tiktai tinkamu maistu bus sudaryta energija užgrudintų kovotojų.

2. **Musų ateities ofensyvai** — Pakol galima bus juos įvykdinti, mes turime sutaupyti didelius kiekius maisto. Kiekvienas naujas militarinis žygis reikalauja planavimo iš anksto. Tada, kada vyrai ir įrengimai pasirengę žygiui, maistas irgi turi buti priruoštas. Galimybė didelių ofensyvų netolimoj ateityj priklauso nuo pristatymo užtektinai maisto.

3. **Kaipo invazijos ginklas** — Maistas gali padėti išlošti bekraujines kovas prieš ašies pavergtus žmones, kurie kovoja musų gerai maitintus dalinius su tuščiais pilvais ir be jokio noro padėti jų užkariautojams. Maistas irgi didelės svarbos užkariautose šalyse šiaurės Afrikoj, kur naciai apiplėšė maisto atsargas, Amerikos maistas padėjo prikalbinti francuzų kareivius. Mes turime taupyti maistą, kad užsitarnauti pasitikėjimą žmonių išlaisvintose šalyse ir padrąsinti tuos, kurie gali padėti mums invazijos frontuose.

4. **Musų kovojantiems alijantams** — Suv. Tautų žmonės sudeda į bendrą rezervą jų maistą, kaip ir ginklus. Kiekvienas alijantų kareivis, kuris stovi prieš ašį, padeda išgelbėti gyvybes Amerikos kareivių. Kiekvienas alijantų karo darbininkas gamindamas ginklus sumažina naštą musų produkcijai. Sveikas galvojimas dalintis Amerikos maisto atsarga su tais, kurie padeda mums kovoti.

5. **Naminiame Fronte** — Musų vyrai ir moterys civiliame gyvenime, o ypač tie, kurie stato karo įrankius, turi buti gerai maitinami. Šiandien amerikiečiai dirba sunkiau ir ilgiau, negu kitais metais. Jie daugiau uždirba, ir gali praleisti daugiau pinigų maistui. Gaila, kad nėra pakankamai įvairių rųšių maisto. Išmintingu vartojimu maisto, kurio pakankamai yra, racionavimu kitų, kad visi lygiai gautų, bus užtektinai maisto palaikyti naminį frontą sveiką ir linksmą.

Subalansuokite šiuos reikalavimus prieš milžinišką produkcijos gamybą Amerikos agrikulturos 1942 m. ir dar didesnius reikalavimus 1943. Kada pradėsite suskaityti šias milžiniškas skaitlines, tada pradėsite suprasti musų milžinišką maisto problemą.

Galima sakyti iš pat pradžios, kad badas negrąsina Jungt. Valstijų žmonėms. Mes gaminame ir vis gaminsime didesniais skaitliais didžiausias maisto atsargas visame pasaulyje. Gal neturėsime visokio maisto, kokio visada turėjome namie, bet karo laiko dieta pristatys užtektinai maistingumo užlaikymui musų sveikatos ir energijos. Mes turime planuoti savo dietą išmintingai.

Kare pirmieji daiktai laikomi pirmoj vietoj. Šiandien svarbiausia užduotis yra tinkamai maitinti kovojančius vyrus—nepaisant po kokia Jungt. Tautų vėliava jie kariauja. —OWI

ATVIRUOLIS

Klėvė.

Andrius Markelionis atviras žmogus. Kiekvienas musų turi kokią nors paslaptį, tiktai Andriui Markelioniui nėra jokių paslapčių; jis atvirai kalba apie viską, kiekvienam, atskleisdamas savo širdį, ir šneka apie viską be apylankų.

—Matote, — sako Andrius Markelionis,— aš nemėgstu kaip sakoma, vožti žiburio po indu ir visai nedarau paslapties iš to, kad aš esmiu aukštos kilmės, kad mano kilmėvados medyje yra net šešetas generolų. Aš galėčiau, jeigu panorėčiau, įsitaisyti karališką buklę, bet, atvirai sakant, aš visai ne garbėtroška.

Kitiems Andrius Markelionis pasakodavo:

—Atvirai sakant, aš laukiu palaikų po tetai, kuri paliks ne mažiau kaip penkis milijonus, bet aš visai nemanau daryti iš to įvykio, o juo labiau tapti kokiu nors išsišokėliu...

Cukrainėj Andrius Markelionis pasakojo kartą pažįstamam:

—Aš turiu pasakyti, kad už savo išsilaisvinimą aš turiu buti dėkingas ne tiek mokyklai, kiek pats sau. Jei aš panorėčiau, aš visai galėčiau atsiduoti raštijai ir parašyti ne vienas pasidomėtinas knygas. Bet, atvirai sakant, tatai man visai nepritinka, tuo neapsiviežia mano kuklumas: juk žmonės tuojau imtų šnekėti, kad aš svajojąs apie populiarumą...

Vaidykloj per atvangą kažin kaip Andrius Markelionis pasakojo savo kaimynei:

—Aš, nesigirdamas, turiu atvirai pasakyti, kad mano proto visai užteks dešimčiai mokslininkų apdalyti...

Draugijoj jis kalbėdavo:

—Nepritiktų iš teisybės girti man savo paties sunus, bet vis delto aš turiu pasakyti, kad tarp viso musų jaunimo aš nėsu regėjęs tokio visašališkai protiškai ir kuniškai išsicikleidusio jaunikaičio, su tokiais nuostabiais doros daviniais, kaip kad mano Juliukas.

Bet jeigu kas išdrįstų atvirai pasakyti Andriui Markelioniui, kad jį pažįstąs kaipo kiemsargio sunų, kad vienintėlė jojo teta skendinti sulyg kaklo skolose ir šiuo tarpu tupinti belangėj už kreivą priesaiką, kad Andrius Markelionis baigęs savo mokslą antra klase gimnazijos, kad apie jo paikybę esą pasakojama juokingų anekdotų, kad jojo sunus esąs žinomas padauža be apibrėžto verslo, gyvenąs kortų lošimu, — Andrius Markelionis butų širdingai užgautas ir atvirai pasisakytų tik dėl to nenoris viso to ginti, kad neįtartų jo esant vaidingo.

NAUJIENŲ-ACME Telephoto

Walter R. Reuther (po dešinei), UAW vice-prezidentas, kuris Atterbury stovykloje (Ind.) susipažįsta su armijos gyvenimu.

CLASSIFIED ADVT.

HELP WANTED—FEMALE
Darbininkių Reikia

MOTERŲ ir MERGINŲ
Dirbti kaipo
MĖSOS TRIMERIAI
PASTOVUS DARBAS
GERA MOKESTIS

AGAR PACKING AND PROVISION CORP.
4057 S. UNION AVE.

HOTELIO TARNAIČIŲ IR VALYTOJŲ.
NUOLAT DARBAS. LABAI MALONI APLINKA. GERA MOKESTIS. ATSIŠAUKITE: HOUSEKEEPERS' OFFICE.
EDGEWATER BEACH HOTEL
5349 SHERIDAN ROAD.

Kaunterio Merginų

Patyrusių arba mes jus išmokysime. Pilną arba dalį laiko darbas pas Wimpy's. VIDURMIESČIO arba apylinkės šapose.

THE GLORIFIED HAMBURGER
Kambarys 820 307 N. Michigan.

MOTERŲ, MERGINŲ, SKALBYKLOS DARBAMS
Žymėtojų ir skirstytojų ir kitokios rųšies skalbyklos darbams. Gera mokestis. Nuolatinė vieta. Atsišaukite HOUSEKEEPERS' OFFICE.
EDGEWATER BEACH HOTEL
5349 SHERIDAN ROAD.

PATYRUSIOS MERGINOS. Virti, namų darbas, 3 suaugę. $15 į savaitę. 1521 So. Pulaski Road.

NAKTINIŲ VALYTOJŲ
Moterų dėl vacuum darbo ir valymo. 8 valandos kas nakt, pradedant nuo 9:30 vakaro. Nereikia dirbti subatom ir nedėliom. Artimoj North Sidėj ofisų name. $80 į mėnesį.
ROOM 315. 407 S. DEARBORN ST.

Moterų ir Merginų
Patyrusių arba nepatyrusių. Veiterkų darbas, food runners, indų plovėjų, bus girls arbat rumiuose. Atsišaukite į employment office, 3rd floor, MARSHALL FIELD and COMPANY. State ir Washington.

OPERATORKŲ, PATYRUSIŲ guzikų skylių mašinų darbe. Gera mokestis. nuolat darbas. PARKER'S 36 S. STATE ST. 6-tas aukštas.

BONNAZ EMBROIDERY mašinų operatorkų. Nuolat darbas, gera mokestis. PARKER'S. 36 SOUTH STATE ST. 6-tas aukštas.

PANTRY MERGINŲ
Gera mokestis, 6 dienos į savaitę. Nuolat darbas. Privatus klubas. 10 No. Dearborn. Klauskite Mr. Burkart.

REIKALINGA MOTERIS DIRBTI namų darbą. Darbas ant visados. Atsišaukite 701 W. 31 St. arba Tel. VICTORY 9483.

PERSONAL
Asmenų Ieško

Paieškau apsivedimui pasiturinčios merginos arba našlės be vaikų, nesenesnės 45 m. Esu 48 m. našlys be vaikų, nerukau ir svaiginančių gėrimų nevartoju; turiu savo nuosavybę. Rašykit 1739 So. Halsted St. Box 2697.

PUSAMŽIS IR PASITURINTIS biznierius paieško gyvenimui draugės. Paduokit antrašą ir telefoną, jei galima. Rašykite Box 2698. 1739 South Halsted St.

HELP WANTED—MALE
Darbininkų Reikia

ARC
WELDERS
VYRŲ Į DIRBTUVĘ
— IR —
Darbininku
DĖL PLIENO FABRIKAVIMO ŠAPŲ.
Atsišaukit į 2-rą aukštą
401 N. PAULINA ST.

DARBININKŲ
72½c. į valandą
Laikas ir pusė už viršlaiki.
APMOKAMOS ATOSTOGOS.
Senioriteto teisės, apdrauda ir kitokia pašalpa. Nuolatinis darbas kariuomenės maisto industrijoj. Gatvėkarių ir eleveiterių transportacija

AGAR PACKING
PROVISION CORP.
4057 S. UNION AVE.

HOUSEMEN IR PORTERIŲ
VALYMAS. LENGVAS DARBAS. MALONI APLINKA. NUOLAT DARBAI. GERA MOKESTIS. ATSIŠAUKITE: TIMEKEEPER'S OFFICE.
EDGEWATER BEACH HOTEL
5349 SHERIDAN ROAD.

REIKALINGAS PATYRES KEPĖJAS. Gera mokestis. 2156 W. 15 Ave., Gary, Indiana. Phone 6483.

AUTO BODY VYRŲ
Dėl prižiurėjimo, pilnai įrengta šapa. Uždirbsite bent 75% ant viso pelno. 1384 W. Lake. HAYmarket 1074.

FREIGHTH HANDLERS
GERA MOKESTIS
NATIONAL CARLOADING CORPORATION
Durys No. 5, Namas No. 3, 13th-CLARK STREETS.

METAI PO METU VYRAMS DARBAI NUO 40—55 METŲ AMŽ. Patyrimas nebutinas. Nuolatiniai darbai, maisto produkcijos industrijoj. Gera mokestis, 6 dienos į savaitę. Maloni aplinka.
WARFIELD CHOCOLATE DIVISION
536 W. CERMAK ROAD.

VISOKIAM DARBUI KRIAUČIŲ kautų siuvėjų. Nuolat. FRANK HAEFNER. 113 W. First St., Elmhurst, Illinois.

TOOL AND DIE MAKERS, patyrusių. arti Southwest Side.
PROTECTOSEAL CO.,
1920 So. Western Ave.

Paint Sprayers
Patyrusių prie metalo darbo. 100% karo darbas. 48 valandos į savaitę minimum. Geras uždarbis. Atsineškite pilietybės popierius. JAMES METAL PRODUCTS CO. INC. 2929 North Oakley.

KELNIŲ FINIŠERIŲ
Aukštos rųšies. Nuolatinė vieta. Gera mokestis. W. GORLIK. 3239 W. Roosevelt Road. ROCkwell 5431.

ANTRARANKIU KEPĖJU prie pyragaičių antrarankių kepėjų prie biskvitų. Gera mokestis.
2976 MILWAUKEE AVE.

REIKALINGAS KRIAUČIUS dėl abelno darbo. Blumenfield, 5338 Lake Park Ave.

REIKALINGAS PATYRĘS bučeris, darbas ant visados, mokestis gera. 3953 S. ROCKWELL ST.

REIKIA VAIKINŲ NUO 16 iki 18 metų amžiaus dirbti shipping room restoranams, namams, valdžios kempėms ir karo dirbtuvėms įrengimų. Aukščiausia mokestis Chicagoj; smagi aplinkuma. Greitai galit pasiegti aukštumos; darbas essential. Nuolatinis darbas dabar ir po karo.
L. M. BRILL & CO.
119 W. Grand Ave.

INDŲ PAKUOTOJŲ
TRUKERS

SANDĖLIO DARBININKŲ
NUOLATINIS DARBAS
VIRŠLAIKIS.

ALBERT PICK CO. INC.
2159 PERSHING ROAD.

HELP WANTED—MALE
Darbininkų Reikia

FAUNDRĖS DARBININKŲ
Apsigynimo dirbtuvė, dienų ir naktų šiftai, ir dalį laiko darbininkų. Gera mokestis. Samdos ofisas atidaras kasdien nuo 7:30 val. ryto iki 5 valandos popiet. Šeštadieniais ir sekmadieniais nuo 9 val. ryto iki 2 val. popiet.
WESTERN FOUNDRY
3634 SO. KEDZIE AVE.

FURNISHED ROOMS—TO RENT
Gyvenimui Kambariai

ANT RENDOS 2 KAMBARIAI, pečiais šildomi, dėl vedusios poros ant pirmo aukšto. 7007 S. Rockwell St.

GRAŽUS FURNIŠUOTAS KAMBARYS rendon. Visi patogumai; tik 2 žmonės šeimynoj. Antros lubos. 6504 So. Rockwell St.

BUSINESS CHANCES
Biznio Progos

PARSIDUODA TAVERNA su namu ir 16 kambarių rooming house arba mainysiu ant vasarnamio, farmos arba namo. 2113 So. Halsted. Tel. CANAL 6685.

PARDAVIMUI TAVERN GEROJ apylinkėj. Biznis išdirbtas per daug metų. Arba priimsiu pusininką. 3200 S. Lituanica Ave.

REAL ESTATE FOR SALE
Namai-Žemė Pardavimui

PRIE 68 IR ST. LOUIS AVE. nauja murinė moderniška rezidencija, 6 kambariai, stoker, lotas 40x125, 2 karų garažas; kaina $8500.
Marquette Manor 2 flatų murinis kaip naujas; kaina — $11,000. Taipgi turim mažesnių ir didesnių namų pardavimui.
Z. S. MICKEVICE
2506 W. 59th St. REPublic 7731

GREITAM PARDAVIMUI
N. E. kampas 33rd Place ir Lituanica namas su tavern bizniu, su visais įrengimais ir 3 pagyvenimai. 3 karų murinis garažas. Biznis išdirbtas per daug metų. Atsišaukite M. ADOMAITIS, Tel. PROspect 3938.

NAUJAS 4 FLATŲ APARTMENTAS, 2 po keturis, 2 po tris prie 5708 So. Rutherford. Karštu vandeniu šildomas. 6700 į vakarus.

DARBO ŽMOGUI PROGA
Naujai permodeliuoti 2 aukštai po 3 flatus. 5—3—3 kambarius. Naujas beismentas, pečium šildomi. Įbudavotas moderniškas plumbingas. 75 pėdų lotas, 2 karų garažas. Geros įplaukos. Arti 45th ir St. Louis Ave. Tik $6.450. Veikite dabar! HEMLOCK 8300.

MODERNIŠKAS 5 KAMBARIŲ murinis bungalow. Karštu oru šildomas. Skliauto durys. $2000 įmokėti. 3333 N. Monticello.

5 KAMBARIŲ MEDINIS bungalow. Extra miegruimis atike. Uždaryti priekiniai ir užpakaliniai porčiai, karštu vandeniu šildomas. Iš šono įvažiavimas į garažą. Tik $6500. 5322 W. Cornelia Ave. Matykite Sekmadienį.

ŽIUREKITE Į 3225 SOUTH MAY ST. 10 flatų, 2 krautuvės. Pečium šildymas, geram stovy. Kampinė krautuvė ir flatas dabar tušti. Buvo užimtas per 17 metų. Pelningas kampinės krautuvės — groserių ir marketo biznis. Pirkite dabar, prisirenkite prie ateities gerbuvio. Senas savininkas paaukos. Šaukite J. A. Moreau, vienintelis agentas. BEVERLY 1142.

6 KAMBARIU REZIDENCIJA. gerame stovy. Karštu vandeniu šildymas. Garažas, 50 pėdų lotas, daug vaisinių medžių, uogų krumu, victory garden, tik $6500. MORGAN PARK REALTY CO. 1816 Monterey Ave. BEVERLY 3500.

FURNITURE-FIXTURE FOR-SALE
Rakandai ir Įtaisai Pardavimui

LINOLEUM PAKLOJIMAS
DYKAI
KONGOLEUM 39c. INMADE 49c.
INLAID 79c. KREDITAS.
HEMLOCK 3200.

JUNK—WANTED
Atmatų Reikia

JUSŲ VALSTYBĖ REIKALAUJA VISOKIŲ ATMATŲ.
Mes mokame aukščiausias kainas už geležį, popierių, skudurus ir visokį metalą.
35th STREET JUNK SHOP
3502 So. Federal St. CALumet 5462

EVERYBODY 10%
SHOOT STRAIGHT
With Our Boys!
BUY WAR BONDS