The First and Greatest Lithuanian Daily in America
NAUJIENOS
THE LITHUANIAN DAILY NEWS
PUBLISHED BY THE LITHUANIAN NEWS PUB. CO., INC.
1739 South Halsted Street, Chicago, Illinois
Phone CANal 8500
Pirmas ir Didžiausias Lietuvių Dienraštis Amerikoje

NAUJIENOS
THE LITHUANIAN DAILY NEWS
Entered as second-class matter March 7, 1914 at the Post Office at Chicago, Ill., under the Act of March 3, 1879

The First and Greatest Lithuanian Daily in America
NAUJIENOS
THE LITHUANIAN DAILY NEWS
PUBLISHED BY THE LITHUANIAN NEWS PUB. CO., INC.
1739 South Halsted Street, Chicago, Illinois
Phone CANal 8500
Pirmas ir Didžiausias Lietuvių Dienraštis Amerikoje

VOL XXX | Kaina 3c | Chicago, Ill., Šeštadienis, Kovo-March 27 d., 1943 | No. 73

BRITAI LAIMI MARETH TVIRTOVIŲ FRONTE

AMERIKIEČIAI STENGIASI IŠMUŠTI VOKIEČIUS MAKHNASSY FRONTE

"Ašis" sutraukė 80,000 kareivių į Mareth tvirtovių zoną, sako karo specialistai

SĄJ. ŠTABAS Š. AFRIKOJ, kov. 26 d. — Gen. Montgomery vadovaujama kariuomenė laužia atkaklų vokiečių pasipriešinimą Mareth tvirtovių rajone ir stumiasi pirmyn šiandien paskelbė sąjungininkų štabas.

Mareth fronte kovos eina jau šešios dienos, bet nė vienoje pusėje nesimato nusilpimo. Gen. Rommel bandė pulti britus, bet vakar jo kariuomenė dėjo pastangas apginti laikomas pozicijas. Apie nacių puolimą negalėjo buti jokios kalbos.

Gen. Patton vadovaujama Amerikos kariuomenė bandė prasiveržti pro Makhnassy kalnagubrius ir El Guetar tarpeklius, bet nepajėgė išmušti vokiečių. Gen. Patton visą laiką randasi kovos lauke ir vadovauja karo veiksmams.

Vokiečiai bandė išmušti amerikiečius iš Djebel Berda aukštumos, bet J.V. kariuomenė atmušė nacių atakas ir laimėjo naujas pozicijas.

Pietų Tunisijoj eina smarkios kovos ir El Hamma fronte. Šias vietas pasiekę britų tankai ne tiktai atmušė kontraatakas, bet laimėjo naujas pozicijas.

Gen. Montgomery pasakė savo karininkams kalbą, kurioje prižadėjo išmušti vokiečius iš Tunisijos. Priešas turės mums pasiduoti arba bėgti į jurą, pasakė gen. Montgomery. Jis yra pasiryžęs užimti Gafsą, Sfax ir visą šiaurės Tunisiją.

LONDONAS, kov. 26 d. — Karo žinovai tvirtina, kad Mareth linijoj "ašis" turi sutraukusi 80,000 gerai ginkluotų kareivių. Priešas išnaudos kiekvieną naturalią apsaugą, kad apsunkintų sąjungininkų kariuomenei.

Tikrai žinoma, kad tarp Gabes ir Mareth randasi abi gen. Rommelio tankų divizijos, kurios paskutiniu metu buvo papildytos.

Čia girdėtas Alžiro radijas paskelbė, kad El Hamma srityje britų kariuomenė paėmė vieną svarbią strateginę aukštumą, kuri dominuoja visą Gabes sritį.

Italų radijas skelbia, kad "ašies" kareiviams pavyko išnaikinti 65 sąjungininkų tankus, 16 kanuolių ir paimti nelaisvėn 294 kareivius. Vokiečių radijas tvirtina, kad sąjungininkų atakos susilpnėjusios. Sąjungininkams pavykę laimėti tiktai viename fronto ruože.

KUIBYŠEVE RUSŲ VALDŽIA PASIRAŠĖ NAUJĄ SUTARTĮ SU JAPONAIS

Smolensko fronte rusams pavyko įsiveržti į pirmas vokiečių apkasų linijas

MASKVA, Rusija, kov. 26 d. — Sovietų valdžia šiandien pasirašė naują sutartį su japonais, kuri leidžia japonams žuklauti sovietų vandenyse.

Sutartį pasirašė užsienio reikalų vicekomisaras S. A. Lozovsky ir japonų ambasadorius Naotake Sato.

Sovietų valdžia šį kartą išsiderėjo iš japonų 5% didesnę sumą. Japonai privalės mokėti sovietams grynu auksu. Be žuvies sovietų vandenyse, japonai negalėtų išmaitinti gyventojų.

Puola nacius Smolensko fronte

MASKVA, Rusija, kov. 26 d. — Smolensko fronte sovietų kariuomenei pavyko pralaužti pirmas vokiečių fortifikacijų linijas, šiandien paskelbė sovietų štabas.

Rusams pavyko išmušti 200 vokiečių ir užimti 16 apkasų. Rusai puola skaitlingais tankais, artilerija ir aviacija.

Čugujevo fronte rusai užpuolė vokiečių pozicijas ir iššudė priešą. Naciai šian frontan traukia daugiau jėgų.

ORAS

Šaltesnis.

Saulė teka — 6:42; leidžiasi — 7:11.

Išveža J.V. piliečius iš Prancuzijos

BERNAS, Šveicarija, kov. 26 d. — Policija areštuoja ir veža Vokietijon visus pietų Prancuzijoj gyvenusius J.A.Valstybių piliečius.

Amerikos konsulai senai patarė amerikiečiams išvykti, bet apie 3,600 asmenų pasiliko pietų Prancuzijoj.

Iki šiam metui okupantai jų visiškai nelietė. Praeitą savaitę prancuzų policija pakvietė amerikiečius į savo stotis, o iš ten išvežė Vokietijon.

Viceprezidentas Wallace pasiekė Limą

LIMA, Peru, kov. 26 d. — Viceprezidentas Wallace, kuris vyksta į Čilę, trumpam laikui apsistojo Limoj.

Svarbiausiu panamerikanizmo principu privalo buti bendros pastangos pakelti visų Amerikos gyventojų kulturą, suvienodinti gyvenimo lygį.

Reikia įgyvendinti tokias darnias sąlygas, kad nebutų jokios vietos imperializmo baimei. Wallace pareiškimai sutiko didelio atgarsio.

Britai Pietų Tunisijoj

NAUJIENŲ-ACME Telephoto

Britų 8-tos armijos inžinieriai pažymi savo draugams kelią, kuris liko apvalytas nuo minų prie Mareth linijos.

SUDARYS ARMIJĄ LAUKŲ DARBAMS DIRBTI, MAISTĄ KRAŠTUI PARUPINTI

Trys milijonai vyrų bus atleisti nuo karo prievolės, šiandien pareiškė prezidentas

WASHINGTON, D. C., kov. 26 d. — Prezidentas Rooseveltas šiandien pareiškė, kad naujai paskirtas maisto gamybos tvarkytojas Ch. Davis sudarys 400,000 žemės darbininkų armiją. Šie vyrai privalės apdirbti laukus ir paruošti visam kraštui reikalingą maistą.

Be to, Naujokams šaukti Komisijos paliuosuos nuo karo prievolės tris milijonus vyrų, kurie dirba žemės ukyje. Šian skaičiun įeis vyrai tarp 18 ir 37 metų amžiaus, pareiškė prezidentas.

Rooseveltas pasakė, kad Ch. Davis galutinai nuspręs kokios privalės buti maisto kainos, ypatingai smulkmenų prekyboje.

Davis glaudžiai bendradarbiaus su kainų tvarkytoju Prentiss Brown. Davis dirbs su agrikulturos sekretorium Wickard, bet dėl svarbesnių sprendimų jis privalės kreiptis į prezidentą.

Prezidentas mano, kad Davis šiomis dienomis atvyks į Washingtoną. Valdžia yra pasiryžusi pagaminti pakankamai maisto visiems krašto gyventojams.

Lewis atsako į senato klausimus

WASHINGTON, D. C., kov. 26 d. — Angliakasių unijos prezidentas John Lewis šiandien atsakinėjo į senatorių klausimus apie angliakasių buklę.

Lewis susikirto su senatoriais Ball ir Brewster.

Kai senatoriai užklausė jo apie darbininkų nesilankymą į darbą, tai Lewis atsakė, kad kongreso nariai apleidžia kongresą dažniau, negu darbininkai darbą. Trumano komitete, kuris klausinėjo Lewisą, nebuvo kelių narių.

Willkie kovos prieš izolacionizmą

NEW YORK, N. Y., kov. 26 d. — Willkie pareiškė, kad jis dėsiąs visas pastangas neleisti senatui vesti izoliacionistinės politikos.

Willkie kalbėjo graikų nepriklausomybės minėjime ir pareiškė, kad prieš 23 metus padarytas Amerikos senato nutarimas sukėlė visą dabartinį pasaulio chaosą.

Visas pasaulis atkreipęs akis į J.A.Valstybes, sako Willkie, ir laukia, kad parodytų kelią geresnėn ateitin.

Sovietų spauda rašo apie Ameriką

MASKVA, Rusija, kov. 26 d. — Sovietų spauda šiandien papasakojo rusams, kaip Amerikos lėktuvai bombarduoja Vokietijos ir Italijos karo pramonės centrus.

Pastebėta, kad po ambasadoriaus Standley pareiškimų sovietų spauda vis dažniau praneša Rusijos gyventojams apie amerikiečių veiksmus šiame kare.

Keturis kartus bombardavo Kiską

WASHINGTON, D. C., kov. 26 d. — Praeitą trečiadienį Amerikos aviacija keturis kartus bombardavo japonų bazes Kiska saloje, šiandien paskelbė sąjungininkų štabas.

Sąjungininkų karo vadovybė rengiasi pulti kitas japonų karo bazes pietų Pacifike.

Vokiečiai naudoja mažus narlaivius

LONDONAS, kovo 26 d. — Patirta, kad Vidužemių juroje vokiečiai vartoja vieno arba dviejų žmonių valdomus mažus narlaivius.

Vokiečiai paleidžia šiuos narlaivius iš didelio pravažiuojančio laivo.

Narlaiviai laukia, kol pro šalį plaukia sąjungininkų laivai su karo medžiaga ir tada juos užpuola.

— Manoma, kad prezidentas vetuos Kongreso priimtą įstatymą apie pariteto kainas.

— Mes nesame savanoriais darbininkais, — užrašė belgai ant Vokietijon išvežamų traukinių su darbininkais (ONA).

— Britai įsileido į savo teritoriją 150,000 pabėgėlių, negalima jų šiame reikale kaltinti, pareiškė Cranborne (ONA).

— Argentinos laikraščiai nepatenkinti diktatoriško prezidento noru sudaryti stiprią propagandos ministeriją (ONA).

Vėliausios Naujienos

— 5 Lavalio kabineto ministeriai atsistatydino. Pasitraukė keli viceministeriai, atsistatydino visas Ispanijos ir Portugalijos ambasadų štabas. Vokiečiai nori panaikinti Lavalio užsienio ministeriją.

— Gen. de Gaulle pareiškė, kad jis išvykstąs į Alžirą, kuris turįs vilties susitarti su gen. Giraud. De Gaulle išgyrė gen. Giraud patriotiškumą.

— Atsistatydino dar keli buvę Vichy politikos rėmėjai iš gen. Giraud tarybos. Gen. Catroux atvyko į Alžirą. Jis tarsis su gen. Giraud dėl bendradarbiavimo.

— Viceprezidentas Wallace atvyko į Čilės sostinę.

— Britų kariuomenė artėja prie kelio, kuris veda tiesiai į Gafsą. Gen. Montgomery jau įsiveržė į tas sritis, kurias prieš porą dienų apleido.

— Centraliniame fronte sovietų armija puola vokiečius. Jiems pavyko laimėti kelias pozicijas. Smolensko fronte rusai sutinka stiprų pasipriešinimą.

TELŠIŲ IR KRETINGOS APSKRITYSE SIAUČIA DĖMĖTOJI ŠILTINĖ

Vokiečių futbolininkai apspardė lietuvius ir "laimėjo" rungtynes Šiauliuose

(Laišku per Lisaboną, Portugaliją)

Iš lietuvių laikraščių matyti, kad Lietuvoje vėl pradėjo siausti dėmėtosios šiltinės epidemija. Ypatingai daug susirgimų užregistruota Telšių ir Kretingos apskrityse.

Šiauliuose buvo surengtos futbolo rungtynės tarp lietuvių komandos "Šarunas" ir vokiečių kariuomenės įgulos komandos. Rungtynes laimėjo 2 prieš 0 vokiečiai. Dėl pačių rungtynių eigos vienas laikraštis rašo:

"Karių vienuolikė sužeidė per daug šiurkščiai, dėl ko buvo sužeistas geriausias Šiaulių vartininkas Kriščiunas. Dėl kieto karių žaidimo nukentėjo ir Kuršėnų "Žaibo" komanda, kuri visai nestoja į rungtynes su Joniškio "Žaibu".

Kaip matyti, vokiečių futbolininkai taikė įspirti ne į kamuolį, bet į lietuvį žaidėją... O lietuviams spirti vokiečius "grieztai draudžiama"...

ŠIOS DIENOS KARO VEIKSMAI

TUNISIJOJ: 8-oji britų armija naikina vokiečių apkasus Mareth linijoj ir veržiasi tvirtovių gilumon. Vokiečiai buvo atmušti Djebel Berda aukštumose. Sąjungininkų aviacija nuskandino "ašies" laivą Sousse uoste.

RUSIJOJ: Sovietų armija pralaužė pirmas Smolensko srities fortifikacijas. Charkovo fronte rusų kariuomenė užpuolė vokiečių pozicijas. Bielgorodo fronte vokiečiai laimėjo kelias pozicijas.

ALEUTŲ SALYNE: Amerikos aviacija keturis kartus bombardavo japonų laivyno bazę Kiska srityje.

PACIFIKE: Sąjungininkų aviacija bombardavo japonų bazes Amboina ir Rabaul srityse. Sąjungininkai sunaikino du priešo transporto laivus.

Lenkai išlaisvino 54 kalinius

LONDONAS, kovo 26 dieną (ONA). — Lenkų kovotojai užpuolė Pinsko kalėjimą ir išlaisvino jame laikytus 54 kalinius, šiandien paskelbė lenkų valdžia užsienyje.

Lenkams teko nušauti tris vokiečių sargybinius.

Paskutinėmis savaitėmis lenkams pavyko išgelbėti keli šimtus kalinių iš Baltsogės, Lomžos, Konsko ir Kielcy kalėjimo.

Nacių gamyba sumažėjo 30%

BERNAS, Šveicarija, kovo 26 d. — Vokiečių lėktuvų gamyba dėl nuolatinio sąjungininkų bombardavimo sumažėjo ištisu 30%, tvirtina gerai patyrę asmenys.

Plieno ir anglių gamyba sumažėjo net 50%.

Vokiečių gamybą mažina išardytos susisiekimo priemonės, darbininkų vedamas sabotažas ir sąjungininkų lėktuvų išgriautos dirbtuvės.

— Vokiečių karo vadovybė įsakė prancuzams apleisti La Rochele sritį.

Okupantai neleidžia krautuvėms uždirbti

Lietuvių laikraščiai nusiskundžia, kad šiuo metu nustatytos tokios kainos, jog krautuvininkai tegali uždirbti taro 3-12%, tuo tarpu kai smulkios prekybos normalinis brutto uždarbis skaitomas 25%.

Tokiu budu vokiečių politika siekia, kad lietuvis prekybininkas vos galėtų suvesti galus su galais.

Naciai sudraudė danų krautuvininką

WASHINGTON, D. C., kov. 26 d. — (ONA). Vienas Danijos krautuvininkas savo lange atvaizdavo mušio lauką, virš kurio kabojo didelė amžinoji plunksna, kuri vadinosi "Big Ben".

Šalia plunksnos kabojo užrašas, kuris sakė: "Laikui bėgant aš pasirašysiu taikos sutartį". Vokiečių laikraščiai šiame krautuvininko propagandos veiksme įžiurėjo pasityčiojimą iš vokiečių.

Danas nori pasakyti, sako, kad taika busianti pasirašya su angliška plunksna, reiškia anglai bus laimėtojais.

Prancuzai sveikina lenkų karius

LONDONAS, kov. 26 d. — Generolai de Gaulle ir Giraud pasiuntė sveikinimus lenkų premjerui Sikorskiui.

Gen. de Gaulle įteikė medalius 19 lenkų karininkų, kurie karo pradžioje kovėsi Prancuzijoj ir pajėgė pabėgti Anglijon.

Naujienų Raštinės VALANDOS
★
kasdien nuo 8 val. ryto iki 8 val. vakaro.
★
ŠEŠTADIENIAIS
tiktai iki 4 val. popiet.
★
SEKMADIENIAIS
bus uždaryta.
★
Apgarsinimus telefonu
CANAL 8500
galit priduoti sekmadieniais nuo 4 iki 6:30 popiet.
"NAUJIENŲ" ADM.

LIETUVIAMS DIDELIS LAIMĖJIMAS

Kovo 19 d. Kongresmonas Martin Gorski Atstovų Rumuose Washingtone paprašė balso ir gavęs leidimą, kalbėjo apie Lietuvą ir lieutvių tautą. Tas jo pareiškimas tilpo tos dienos Congressional Record'e po antgalve, "Restoration of Independence of Lithuania." Tekstas kongresmono pareiškimo čia seka:

"Mr. Speaker, on February 14 of this year there was a large celebration held at Orchestra Hall in Chicago, followed by a banquet in the evening at the Palmer House. This celebration was held in commemoration of the twenty-fifth anniversary of the independence of the Republic of Lithuania.

"This little country of nearly 5,000,000 people was a prosperous and thriving nation. Its soil is fertile, the people are peace-loving and industrious. To augment what was already established, many churches and schools were under construction to advance the education of their children. They were happy and contented until the blight of war again fell upon them and now they are suffering with the other people of conquered Europe.

"Mr. Speaker, there is an estimated 1,000,000 Lithuanians in the United States, working in our shops, factories, mines, farms, in every trade and profession. They contribute to our general welfare and prosperity and help to make our country the great Nation it is.

"At this gathering on February 14, which was attended by several thousand of the leading business and professional men, Americans of Lithuanian descent, representing people in all walks of life, together with civic leaders and many of our public officials, resolutions were adopted petitioning the President, Hon. Franklin Delano Roosevelt; the Secretary of State, Hon. Cordell Hull; and the Congress of the United States that in any peace negotiations following the war for the future stability of Europe and world peace Lithuania be restored as a free and independent nation in conformity with the principles of the Atlantic Charter.

"The resolution adopted reads as follows:"

Prie savo pareiškimo jis pridėjo Chicagos lietuvių rezoliuciją, kuri buvo vienbalsiai priimta bankiete, įvykusiam vasario 14, Palmer House viešbuty, minint Lietuvos Nepriklausomybės paskelbimo 25 metų sukaktį. Tą bankietą suruošė Cook County Lietuvių Demokratų Lyga, kuriai pirmininkauja Al. G. Kumskis.

Tos rezoliucijos tekstas čia seka:

The Lithuanian Democratic League of Cook County, the American Lithuanian Mothers' Service Club, proud Chicago mothers of 1,300 sons now serving in the armed forces of the United States, together with leading public officials, civic leaders, and many church representatives, in commemorating the twenty-fifth ainnversary of the independence of Lithania, are fully mindful of the desperate and tragic plight of Lithuania today.

Once again this little but valiant nation is being ground under the heels of tyrants — once again her people are dying the deaths of martyrs and heroes, never giving up hope that succor will soon come from the great and the mighty nations that are engaged in a life and death struggle with the evil and anti-Christ forces of Hitlerism and totalitarianism.

We are fully mindful and deeply appreciative of the justice and freedom which prevails in these beloved United States of America where human rights are paramount; and we are thankful beyond expression that we are permitted to enjoy these sacred and blessed privideges as citizens of this great democracy. Surely, the "four freedoms", recently proclaimed by our great President, Franklin Delano Roosevelt, are ours to enjoy and pass on as a noble heritage to our dear children.

But our hearts bleed for the people of Lithuania and the other conquered and enslaved nations throughout the world; and it is our fervent hope and prayer that they, too, will soon enjoy the blessings which are ours — blessings which can flow only from a true democracy.

We were thrilled several months back when our great President, Franklin Delano Roosevelt, and the Prime Minister of England, Winston Churchill, promulgated the national policies of their respective countries in the form of the Atlantic Charter, upon which they based their hopes for a better future for the world. The Atlantic Charter, speaking for the United States and Great Britain, proclaimed:

"They respect the right of all peoples to choose the form of government under which they will live; and they wish to see sovereign rights and self-government restored to those who have been forcibly deprived of them."

And as additional assurance that the ideals of the United Nations remain intact and steadfast, our President, in his memorable and historic radio address Friday night, February 12, restated and repledged these principles when he said:

"It is one of our war aims as expressed in the Atlantic Charter that the conquered populations of today, the overrun countries, shall again become the masters of their destiny. There must be no doubt anywhere that it is the unalterable purpose of the United Nations to restore to conquered peoples their sacred rights."

The 1,000,000 Americans of Lithuanian descent subscribe wholeheartedly to this great program for Lithuania and other nations similarly situated; and we dedicate our energy, our time, our money, our ingenuity, our very lives, to helping our country win this war: It is therefore

Resolved, That the above and foregoing statements express the true beliefs and sentiments of the Lithuanian Democratic League of Cook County and its many guests gathered at the Lithuanian Democratic banquet in the Palmer House on this 14th day of February 1943; and it is further resolved that the President of the United States, Franklin Delano Roosevel; the Secretary of State, Cordell Hull, and Congress be duly apprised of said resolution, and that they be and are hereby urged to welcome and accept Lithuania now, and for all future time, as a member of the United Nations; and that she be assured of the future protection of the United States against the blight of Hitlerism and of all the other isms which spell slavery and death.

Atsižvelgiant į tai, kad šiomis dienomis kone visose aukštose valdiškose sferose pradedama kalbėti apie pokarinę pasaulio tvarką ir apie įvairių mažų valstybių likimą, šis užrekordavimas lietuvių tautos troškimo, kad Lietuva butų nepriklausoma ir savistovė valstybė, yra reikšmingas ir naudingas reiškinys Lietuvos byloje.

Šią rezoliuciją į Congressional Record įtraukęs Kongresmonas Gorski dalyvavo aukščiau minėtam bankiete. Mayoras Edward J. Kelly, lietuvių demokratų prašomas, teikėsi Kongresmoną pakviesti bankietan, kur, rezoliuciją priėmus, jį buvo Gorskiui įteikta. Jis žadėjo ją įtraukti į Congressonal Record ir šiomis dienomis tą pižadą išpildė. Apart šio pasitarnavimo lietuviams, Mayoras Kelly teikėsi dar atžymėti lietuviams brangią šventę savo proklamacija, kurią paskyrė vasario 16 dieną Chicagoje, "Republic of Lithuania Day", kviečiant visus interesuotus asmenis tą dieną atitinkamai paminėti. —Patr.

KONGRESMANAS GORSKI IR MAYORAS KELLY STOJA UŽ NEPRIKLAUSOMĄ LIETUVĄ

Iš kairės į dešinę (sėdi): Mayoras Edward J. Kelly, Teisėjas Jonas T. Zuris, Kongresmonas Martin Gorski; (stovi) M. Vaidyla, "Sandaros" redaktorius; P. Grigaitis, "Naujienų" redaktorius; Al. G. Kumskis, Lietuvių Demokratų Lygos pirmininkas; P. Šaltimieras; L. Šimutis, "Draugo" redaktorius, ir Lietuvos Konsulas Petras Daužvardis.

Vaizdas buvo trauktas bankiete minint Lietuvos Nepriklausomybės paskelbimo 25 metų sukaktį vasario 14, Palmer House viešbuty, kuomet buvo priimta rezoliucija, kurią Kongresmonas Gorski šiomis dienomis perstatė Jungtinių Amerikos Valstybių Kongresui ir įtraukė į Congressional Record.

Radio

Majoras Edward J. Kelly kalbės per radio

Rytoj Majoras Edward J. Kelly kalbės per radio iš stoties WHFC. 1:15 valandą popiet, Margučio radio valandoje, tiesiai į Chicagos lietuvius. Jis svarstys dalykus liečiančius lietuvius, gyvenančius Chicagoje. R. A. Vasalle, asistentas korporacijų counsel, padarys introdukciją.

Budriko radio programa sekmadienį iš stoties WCFL, 1000 kilocycles, nuo 9 valandos vakare. Programoj dalyvaus žymus dainininkas, baritonas Kastas Sabonis, kuris padainuos daug gražių liaudies dainų, o didžiulis radio orkestras palinksmins klausytojus gražiais muzikos kuriniais.

Šias programas leidžia Juozo Budriko Radio ir Rakandų Krautuvė, 3241 So. Halsted st., Chicago.

—Ravenna, O., parako sandėliuose įvyko sprogimas. Surasti du lavonai.

—Britų parlamente keliamas protestas dėl leidimo vokiečiams vežti karo medžiagą per švedų teritoriją.

Pirkite tose krautuvėse, kurios garsinasi "NAUJIENOSE"

Garsinkitės 'N-nose'

Remkite Lietuvišką Žyduką.
NATHAN KANTER
MUTUAL LIQUOR CO.—WHOLESALE
4707 So. Halsted St.
Tel. BOUlevard 0014

A. R. PATRICK
(Petrikas)
OLSELIS
Cigarų, Cigaretų, Tabako, Saldainių, Pirštinių ir kitokių smulkmenų.
2806 W. 63rd St.
HEMLOCK 0220-3366-3367

★ FOTOGRAFAS ★
CONRAD
FOTOGRAFAS

Studija įrengta pirmos rūšies su moderniškomis užlaidomis ir Hollywood'o šviesomis. DARBAS garantuotas.
420 W. 63rd St.
Tel. ENG. 5883-5840

Sophie Barcus
RYTINĖ RADIO VALANDA
—IŠ STOTIES—
W.G.E.S.
Kasdien nuo 8:45 val. ryto iki 9:15 val. ryto.
Subatomis nuo 8:30 iki 9:15 val. ryto.
Pirmadieniais taipgi 7:00 val. vakare.
Išgirskite vėliausias žinias muziką ir kitus įdomius pranešimus.

"The Service Bank"
taip 1943
--kaip ir 1942
Musų pirmutinė rupestis bus "PATARNAVIMAS"
Nuoširdumas ir supratimas visuose reikaluose.
Visada budrus kostumerių reikalams.
Pasirengę pagelbėti karo industrijai.
Laimėjimui.
Investuojame dideles sumas pinigų į valdžios bonus.
Teikiame laiką ir vyrų jėgą karo pastangoms.
Stengiamės buti ištikimi musų kostumeriams ir apylinkėj.
The HALSTED EXCHANGE NATIONAL BANK
of CHICAGO
Halsted Street prie 19th Place
CHICAGO, ILL.
Phone MONroe 8600

For a Better Day
U.S. WAR BONDS
In Alsace-Lorraine even the family names have been taken from the residents and Germanized names substituted. Century-old French streets of Mulhouse, Strasbourg, Metz have been given Nazi names. In their effort to destroy all French culture in these prov-

inces the Germans are burning libraries—even the privately owned French cook books. In Strasbourg alone nearly 20,000 homes have been damaged in this war but the residents still pray for allied bombers to come over again with their block busters.
In America our war efforts are tranquil, but nevertheless they must be determined if we are to defeat Hitler.
Buying War Bonds every pay day is one good way to exhibit our determination to aid in the war effort.
WSS 741E U. S. Treasury Dept.

MASTER WINDOW SHADE CO.
S. J. Vondrak Tel. Lafayette 4560
LANGAM UŽDANGALUS PADAROM ANT UŽSAKYMO FIRANKOM LAZDAS...MES NUMIERUOJAM IR UŽKABINAM TAVERNOMS, NAMAMS IR MOKYKLOMS VENETIAN BLINDS
1803 WEST 47th STREET (ARTI WOOD ST.)
CASH AND CARRY
Laimėjimui pirkite U. S. Bondsus ir Stampas.

NELAUKITE—
RYTOJ GALI BUTI PERVĖLU!
Jei norite užsitikrinti nuo ugnies namus, baldus, automobilius, ar šiaip ką apdrausti, reikalaukite agento, arba brokerio, kad jis parupintų jums polisą per musų kompaniją. Nelaimei ištikus, neturėsite jokių nemalonumų.
"Mes esame pirmaklasiai nariai Chicago Board of Underwriters"
O'MALLEY & McKAY, Inc.
222 WEST ADAMS STREET KAMBARYS 1548-54
Telefonas CENTRAL 5208
GENERALIAI AGENTAI ŠIŲ KOMPANIJŲ:
COLUMBIA INSURANCE COMPANY
IMPERIAL ASSURANCE COMPANY
LUMBERMEN'S INSURANCE COMPANY
MASSACHUSETTS FIRE AND MARINE INSURANCE CO.
MICHIGAN FIRE AND MARINE INSURANCE COMPANY
PHOENIX INDEMNITY COMPANY.

BEGEMAN'S
4184 Archer Ave. 3142 W. 63rd St.
Vieniems Metams Laikrodžių Pataisymas Garantuojamas
Nenumeskit senų, sugedusių Budelninkų. Jų negalima atstatyti, nes daugiau jų nedirbama. Juos galima pataisyti, kad duotų jums daug metų patarnavimą. Jusų Big Ben, Little Ben ir kiti budelnikai galima pataisyti.
Apkainavimas Veltui be Obligacijos

Ne--
KIENO KALTE?
Bet--
Kas užmokės bilas?
Ar JŲS galėtumėte užmokėti už padarytus nuostolius? Ar JŲS galite rizikuoti ilgų metų bylas teismuose kurios užtrauktų dar didesnes išlaidas? Įstatymai jums uždraustų vairuoti karą iki skriaudos neatlygintos. Kam statyti savę pavojun? Vairuok atidžiai, ir pasirupink tinkamą apdraudą. Specialės žemos kainos atsakomingiems vairuotojams! Klauskite apie šią apdraudą šiandien!
Rašom visokią Apdraudą
UGNIES LANGŲ RAKANDŲ
T. RYPKEVIČIA
1739 SO. HALSTED STREET
(NAUJIENŲ NAME)
GYVASTIES APVOGIMU IR KITŲ

If You Suffer Distress From Monthly FEMALE WEAKNESS
Which Makes You Cranky, Nervous

If at such times you suffer from cramps, backache, distress of "irregularities", periods of the blues—due to functional monthly disturbances—
Start at once—try Lydia E. Pinkham's Vegetable Compound. It not only helps relieve monthly pain but also accompanying tired, nervous feelings of this nature. This is due to its soothing effect on ONE OF WOMAN'S MOST IMPORTANT ORGANS.
Pinkham's Compound is the best known medicine you can buy that's made especially for women. Taken regularly — Pinkham's Compound helps build up resistance against such symptoms. Also a fine stomachic tonic! Follow label directions.

RED—ITCHY—SCALY
ECZEMA
Effective Home Treatment Promptly Relieves Torture!
First applications of wonderful soothing medicated Zemo—a doctor's formula—promptly relieve the intense itching soreness and start at once to help heal the red, scaly skin. Amazingly successful for over 30 years! First trial of marvelous clean, stainless liquid Zemo convinces! All drug stores. Only 35¢.
ZEMO

POKARINIS PASAULIS

(Šių dienų knygos—Apžvalga Stephen Pearce)

Kada Francija sąklupo prieš Vokietijos mechanizuotą jėgą 1940 metais, tai buvo todėl, kad francuzų aukštoji komanda manė pravesti pozicijos karą eroje mechanizuoto karo.

Francuzų aukštosios komandos klaida įrodo bendrą silpnumą — palinkimą veikti pagal praeitus patyrimus, bet ne dabartinę realybę.

Edward Hallett Carr, anglas profesorius universitete College of Wales, ir dabartinis vyriausias redaktorius London Times, tiki, kad panašios klaidos sprendimuose buvo padarytos ir po paskutinio karo. Jis bijo, kad ir dabar tas gali pasikartoti, jeigu šio karo pamatas nebus išaiškintas. Jis pabrėžė šį punktą, tarp kitų, jo vėliausioj knygoj "Conditions of Peace" (Taikos Sąlygos), kurią išleido Mac Millan.

Kiekvienas svarbus politinis įvykis praėjusių 20-ties metų, jis tiki, buvo dalis pasaulio revoliucijos prieš tris 19-to šimtmečio idėjas, butent, liberalias demokratijas, tautinį apsisprendimą ir ekonominį "laissez-faire". Šis naujas pasaulis, prie kurio mes artėjame, turi įnešti į ekonominę sferą demokratinius idealus laisvės ir lygybės. Prez. Rooseveltas tai vadina "leisve nuo bado". Politinė teisė turi viršyti ekonominę jėgą lygiai taip, kaip paskutiniame šimtmetyje politinė teisė viršijo militarinę jėgą. Taipgi šis naujas pasaulis turi išvystyti mumyse jausmą pareigos valstybei, vieton idėjos, kad valstybė egzistuoja asmens naudai.

Viena iš svarbių vietų p. Carr knygos yra jo išaiškinimas, kodėl "self-determination" (laisvė išspręsti visus klausimus) neišrišo Europos problemas. Vokietijos užkariavimai nuo 1939 metų aiškiai rodo, kad mažos tautos ateityje negalės eiti nepriklausomybės keliais, nes tarp savęs išsprendimas problemų įvedė daugelį Europos mažųjų tautų į Vokietijos spąstus. Ši "nepriklausomybė", kurią jos turėjo, buvo toleruojama Vokietijos. Tikrenybėje tai buvo iliuzija. Ir ateityje jos galės palaikyti šiokią tokią nepriklausomybę tiktai, jeigu jos prisidės prie tarptautinės grupės, kuri pripažins ekonomines ir militarines Europos realybes.

P. Carr parodo, kad tai yra klaida manyti, jog žmonės visada turi buti suskaldyti į plotinius vienetus, pagal savo kalbos ir kulturos vienetus. Keli plebescitai po paskutinio karo įsteigė bendrą politinį vienetą. Tai rodo, kad eilinis žmogus nevisada deda rasę ir kalbą aukščiau bendros gerovės.

Nepasisekimas šio vieneto po praėjusio pasaulinio karo įvyko todėl, kad negalima buvo išspręsti problemas militarinės ir ekonominės jėgos. Pažadas politinių teisių, p. Carr parodo, nieko nereiškia, jeigu ekonominės ir militarinės problemos neišspręstos.

Žmonės turi buti laisvi ir nepriklausomi po jų išrinkta valdžia, bet jie irgi nori priklausyti prie grupsė, kuri turės privilegijas plačios produkcijos ir pardavimo. Lygiai kaip velšiai ir škotai gali buti geri piliečiai britų ekonomijos, taip žmonės Europos gali buti geri čekai ir lietuviai didesnio ekonominio vieneto. Politinis vienetas egzistuoja todėl, kad jis garantuoja laisvę kalbos, tikybos ir nuo bado ir baimės savo nariams. Bet jie gali tą įvykdinti tiktai tada, jeigu jie kooperuos vienete, kuris yra pakankamai didelis įvykdinti šiuos užtikrinimus.

P. Carr mato tris fazes pokariniame pasaulyje: pašalpa, atbudavojimas ir ekonominis planavimas ateities. Jis jaučia, kad įsteigimas tarptautinių grupių turėtų naturaliai išsivystyti iš pirmųjų fazių pokarinio pasaulio. Pirmas reikalavimas bus pavalgydinti badaujančius; antras — atstatyti sunaikintas vietas. Iš patyrimų šiose srovėse p. Carr mano, kad "Europos Planavimo Vyriausybė" turėtų išsivystyti, reorganizuoti Europos ekonominį gyvenimą. Tokia grupė turės atstovauti interesus visų europiečių ir privalo turėti militarinę ir ekonominę paramą Did. Britanijos, Rusijos ir Suv. Valstijų. Tikslas šios grupės turėtų buti atgaivinti gerlaikį ir pagerinti gyvenimo standardą — ne įvykdinti arba skatinti politinius nesutikimus.

"Senas pasaulis yra miręs," sako p. Carr. "Ateitis yra tiems, kurie gali užmiršti seną pasaulį ir sutikti naują supratimu, narsumu ir vaizduote."

FLIS

Net p-ia Brown, OPA administratoriaus žmona, visai neturėjo sviesto, kai liko paskelbtas įšaldymas. Todėl Brownų sunus turėjo pasitenkinti nogiena.

KLĖVĖ

Juodas Kaukininkas

(Faktas)

Mano pažįstamas papasakojo man vakar cukrainėj atsitikimą, nuo kurio man plaukai ant galvos pašiurpo.

—Įsivaizduok tamsta,— pradėjo pasakoti mano pažįstamas, — tokią dalykų buklę,— be to, aš iš anksto įspėju, kad mano apsakyme nėra nė žodžio prasimanymo. Prie mano žmonos, kuri, ilgai svyravusi, išsirengė į vieną geriausių kaukvakarių, apsitaisiusi rožės spalvos dominu, prieina juodas dominas ir tuojau pat kimba jąi į pažastę, duodamas suprasti, kad nori jai pranešti kažin ką labai svarbu. Mano žmonelė leidžiasi nusivedama į bufietą ir užima šnektą su juodu kaukininku. Šnekta, šampano įtakoje ,eina vis atviryn ir atviryn ir galiausiai baigiasi abišaliais meilės pasisakymais.

—Aš žinau, — sako mano žmonai juoddrąbužė kaukė,— kad tu esi ištekėjusi, pažįstu tavo vyrą, žinau, kur judu gyvenate, žinau, kiek judviejų vaikų ir kuo jie vardais.

—Ką, ką, ką?—pašoka žmona.

—Del to, — varo toliau juodakaukė, — klauskis manęs smulkiausių judviejų namų buklės smulkmenų, ir aš tau nupasakosiu viską kosmulkiausiai.

—Puiku, — sako mano žmonelė ir klausia jo virtinės dalykų, tokio intymaus pobudžio, kad į juos atsakyti tebutų galėjusi tiktai ji pati... O juodkaukė atsakinėja į visus klausimus taip smulkiai, kad mano pačiutė blanksta po kauke. Nors ji ir neprietaringa, betgi yra linkusi manyti, kad šitame esą kas paslaptinga ir nepermanoma. Tamsta gali įsivaizduoti, kaip sukirkė žmonos smalsumą šitas paslaptingas juodas kaukininkas, be to, tamsta neužmiršk, kad mano pati — *moteriškė.*

Juodas gi kaukininkas, pakankamai įtikinęs žmoną, kad jisai neklysta kai dėl josios, pasisako parašęs josios gautą laišką, kuriame jisai prašė atvykti į šios dienos kaukių vakarą pasimatyti. Ir čia prasideda pasisakymai, prisižadėjimai, bučiavimas rankų, mano drauguolei, kone glėbiavimasis. Mano drauguolėlė — tirpsta. Iš pradžių priešinasi, o paskui darosi vis prieinamesnė, nors dar šiek tiek protestuoja, bet galų gale pasisako esanti sužavėta, apgalėta, ir pasiruošusi visam kam.

—Taigi, bėgam! — sako juodasis kaukininkas.

—Bėgam! —sušunka žmona. Tarytum teisindama savo pasiryžimą, skundžiasi savo vyru, t. y. manimi, kuris nuo kaikurio meto josios nebepaisąs, elgiąsis abejingai, beveik šaltai, na, žodžiu sakant, esąs tai nusipelnęs.

—Žinau ir šitai, — sako juodakaukis, — ir apsikabina žmoną, atspausdamas ant josios lupų ilgą bučinį.

Kraujas man užterėjo į galvą...

—Argi tamsta buvai prie to? —nutraukiau aš pasakotoją.

—Kaip tatai? Juk šitas juodas kaukininkas buvau aš pats. Tuojau nusiplėšiu kaukę ir žiuriu, kurį įspudį padarys mano žmonai. O ji koramiausiu tonu sako:

—Kam tu nusiėmei kaukę? Juk aš gi žinojau, kad tai tu, bet nenorėjau gadinti tau pasitenkinimo...

Na, ir pasakyk gi dabar tamsta: ar ji žinojo ,ar nežinojo? Juk nuo to pareina visa mudviejų ateitis. Kas man atsakys į tatai? Kas tatai žino?

—Tiktai Dievas Tėvas ir josios draugė.

Olandai protestuoja dėl "galingųjų"

LONDONAS, kovo 25 d. — Van Kleffens, olandų užsienio reikalų ministeris, šiandien atspaudė laišką, kuriame protestuoja prieš Churchill kalbos kai kuriuos sakinius.

Churchill pasakė, kad sovietų Rusija, J. A. Valstybės ir Didž. Britanija turės nutarti apie ateities planus.

Van Kleffens reikalauja teisių ir mažoms tautoms, jos turi teisės pareikšti savo mintis.

Užlaikykit Chicagą maršuojančią pirmyn karo metu ir taikoje!

UŽLAIKYKIT ATSIŽYMĖJUSI VIRŠININKA DARBUOSE MAJORO

Jo rekordu atliktų darbų kiekvienoj daly Chicagos...

Palikit Majorą

EDWARD J. KELLY

MAJORO KELLY DAUGELIS ATLIKTŲ DARBŲ VISAI CHICAGAI

IŠVADAVO miestą nuo besiartinančio bankroto

PADĖJO Chicagos finansinę sistemą ant gero pagrindo, numažindamas palukanų ratas miesto bonų nuo 6 iki 1 nuošimčio. **DAVĖ** Chicagai labiausiai ekonomišką administraciją, palyginus su bile kokiu miestu šalyje.

KOVOJO prasikaltimus. Sustiprino policijos departmentą, sumažino užmušinėjimų ratą virš 35 nuošimčių, apiplėšimų 55 nuošimčius, vagysčių 67 nuošimčius.

DAVĖ Chicagai puikiausį ugnagesių departmentą pasaulyje ir pigiausiomis per capita išlaidomis bile didelio miesto.

PAGERINO Svikatos Departmentą. Kudikių mirtingumą sumažino 40% į dešimtį metų. Moterų mirtingumą prie gimdymo sumažino per pusę. Įrengė dykai kručių pieno stotis, kuris išgelbėjo 25,000 kudikių gyvybių.

IŠCEMENTAVO 40% daugiau gatvių negu buvo iščementuota per 21 metą pirma **KETURIS SYK** padidino Municipalinį Airportą.

UŽBAIGĖ didžiausį programą gatvių taisymo, surų konstrukciją ir abelną fizinį pagerinimą Chicagos istorijoj.

ĮVYKDĖ Chicagos svajonę — $63,000,000 subway sistemą ir $33,000,000 svarbioji šaka jau beveik užbaigta.

PAŠALINO nemokamas algų dienas, prisigrudimus mokyklų kambariuose ir medinius stalelius. Pastatė 85 pradžios ir aukštesnių mokyklų rumus, kurie kainavo virš $38,000,000. Įrengė dvi junior kolegijas. Parupino 5c užkandžius ir 1c pieną mokyklų vaikams. Suteikė dykai dantų, akinių ir medikalį prižiurėjimą.

KOPERAVO su Chicago Housing Authority, kad išvalyti slum distriktus ir suteikti moderniškus gyvenimui namus mažų įplaukų šeimoms.

SUJUNGĖ ir perorganizavo teisių departmentą, pašalino "legal experts", kurie imdavo didelius atlyginimus prie pirmesnių administracijų.

ĮVYKDĖ karo industrijas, reprezentuojančias investmentą virš pusės bilijono dolerių ir samdo 100,000 darbininkų Chicagoj. Parupino pirmary kontraktus ir subkontraktus karo darbų daugeliui mažų išdirbinėtojų.

PADARĖ Chicagą visoj šaly pripažintu centru svetigumo tarnaujantiem kariam.

VADOVAVO Chicagą sumobilizavimui 500,000 piliečių į šaly didžiausią civilian defense organizaciją.

VASARIO 1 d. š. m. Chicagos miestas, *pasiliuosavo nuo skolų,*—pirmu kart nuo 1926 metų. Ir Chicago pasiliuosavo nuo skolų dėl *Majoro Kelly sekmingo biznio vedimo!*

Nei vieno dolerio Chicagos miestas nėra skolingas šiandien algomis arba kitomis sąskaitomis. *Mokytojai ir kiti publiški darbininkai dabar neparoduoja gatvėmis ir nereikalauja "back pay".* Bet jie darydavo taip, kada Majoras Kelly buvo užėmęs ofisą.

Miesto kreditas—buvo galutinai sujręs 1933 metais—*dabar yra puikiai atitaisytas.* Finansinis pasaulis dabar pripažįsta Chicagos miesto apsaugas labai rinktinu investmentu.

NEI VIENAS "BUS TAIP" ADMINISTRATORIUS TO NEPADARĖ—TAI PADARĖ GABUMAS IR PASIRYŽIMAS.

Chicagos miestas yra bilijono dolerių korporacija ir reikia *patyrusio ir techniškai išsilavinusio* asmens jį vesti.

Majoras Kelly neturi reikalo *prižadėti,* ką jis *gali* atlikti—jam nereikia *pranašauti* ką jis *darys.* Jo rekordas kaipo ekonomiškai nusiteikusio administratorio miesto reikalų vedime *yra įgyvendintas faktas.*

PASIŽVALGYKIT APLINK IR JŲS PAMATYSIT, KĄ MAJORAS KELLY DARO VISAI CHICAGAI.

Majoras Kelly suteikė Chicagai daug publiškų patarnavimų—mokyklų, parkų, žaismaviečių, sanitacijos, sveikatos patarnavimų, gatvių iščementavimo, pasilinksminimų, palicijos ir gaisrų apsaugos—negu bile vienoj pirmesnėj administracijoj. Ir tas didelis programas Chicagos piliečiams kainavo daug mažiau, negu kitame dideliame Amerikos mieste. Taip, tai yra paprasta tiesa—Chicago moka mažiau taksų—*Miestas, County, Sanitary District, Mokyklos, Park Board, Forest Preserve sujungus*—negu taksų mokėtojai devynių didžiausių šalies miestų.

Majoras Kelly sutaupė į metus $6,000,000 administracijoj publiškų darbų—ir vienok *jis iščementavo 40% daugiau gatvių LAIKE JO ADMINISTRACIJOS, negu buvo iščementuota per 21 metus pirmiau.*

Majoras Kelly *pagerino* mažus parkus ir žaismavietes visose miesto dalyse—*įrengė* didžiausią parkų systemą pasaulyje—*praplėtė* ir padaugino darbingumą Municipal Tuberculosis Sanitarium—*išvystė* Chicago Public Library į didžiausią pasauly dykai cirkuliuojantį knygyną—atidrė 77 naujas mokyklas ir pridėčkus, įskaitant 10 "vocational" mokyklas, veikiančias dieną ir naktį, kad išmokinus piliečius apsigynimo darbų.

Majoras Kelly *pradėjo* ir beveik *užbaigė* pirmą dalį Chicagos $65,00,000 *Subway,* kuris sumažins *20 min. į dieną važiavimą vidurmiestų gyventojams visose dalyse.*

Ir tas Subway tai tik maža dalis požeminių gelžkelio tinklų, kurie eis į visas dalis, sykiu su *naujais keliais* ir kitomis formomis važmos, taip kad piliečiai galės gyventi mieste, negu už miesto ir brangiau mokėti.

CHICAGO VADOVAUJA VISAM PASAULIUI CIVIC PROGRESE.

Prie Majoro Kelly Chicago vadovauja *finansiniam stoviui—sveikatoj—policijos apsaugoj—gaisrų apsaugoj—karo veiksmuose,* kaip tai Office of Civilian Defense ir Service Men's Centers, kurį lanko 175,000 kareivių ir jureivių kas savaitę!

Prie Majoro Kelly Chicago vadovauja visoj šaly įstojimais į kovojančias jėgas — Laužo Kolektavime, riebalų ir metalo. Faktinai, Chicago vadovauja visur, kur miestas gali didžiuotis. Ir Chicagos nuveikimai nėra kritikuojami, apart rinkimų kampanijos, ir kada "bus taip" didelis asmuo iš mažo civic pride, bando sumažinti Chicagos gerą vardą.

Tikri chicagiečiai, kurie žino, ką Majoras Kelly padarė pastumėjimui Chicagos pirmyn, nėra suklaidinti per "holier-than-thou" atsišaukimais *nesąžiniško ofiso siekėju.* Jie yra pasirengę palikti Majorą Kelly kaipo Majorą ir *užlaikyti miestą žengiantį pirmyn.*

★ ★ ★

CHICAGO CITIZENS
9 South LaSalle Street

VOTE ⊗ DEMOCRATIC TO RETAIN

MAYOR EDWARD J. KELLY

EVERYBODY 10%
SHOOT STRAIGHT With Our Boys!
BUY WAR BONDS

NAUJIENOS
THE LITHUANIAN DAILY NEWS

Published Daily Except Sunday by The Lithuanian News Pub. Co., Inc.
1739 South Halsted Street
Telephone CANal 8500

Subscription Rates:
$6.00 per year in Canada
$6.00 per year outside of Chicago
$8.00 per year in Chicago
3c. per copy.

Entered as Second Class Matter March 7th 1914 at the Post Office of Chicago, Ill., under the act of March 3rd 1879.

Naujienos eina kasdien išskiriant sekmadienius. Leidžia Naujienų Bendrovė, 1739 S. Halsted St., Chicago, Ill. Telefonas Canal 8500.

Užsakymo kaina:

Chicagoje—paštu:	
Metams	$8.00
Pusei metų	4.00
Trims mėnesiams	2.00
Dviem mėnesiams	1.50
Vienam mėnesiui	.75
Chicagoj per išsiuntinėtojus:	
Viena kopija	3c
Savaitei	18c
Mėnesiui	75c
Jungtinėse Valstybėse, ne Chicagoj.	
Metams	$6.00
Pusei metų	3.25
Trims mėnesiams	1.75
Dviem mėnesiams	1.25
Vienam mėnesiui	.75
Užsieniuose:	
Metams	$8.00
Pusei metų	4.00
Trims mėnesiams	2.50

Pinigus reikia siųsti pašto Money Orderiu kartu su užsakymu.

Ne federacija, bet konfederacija

Į Jungtines Valstybes atvyko čekų ekonomistas, Ladislav Feierabend, kuriam pasisekė pabėgti iš nacių okupuotos Čekoslovakijos. Svarstydamas Europos rekonstrukcijos klausimą, jisai išreiškė nuomonę, kad po šio karo Europa dar negalėsianti but suorganizuota vienoje federalinėje valstybėje. Visos Europos federacija (arba "Jungtinės Europos Valstybės") galėsianti buti kol kas tik gana tolimos ateities idealas.

Kas kita **"konfederacija"**, t. y. susijungimas kelių nepriklausomų valstybių tam tikram bendram veikimui arba sudarant bendras įstaigas tam tikrose srityse. Šitoks mažesnių valstybių susigrupavimas, sako Feierabend, galįs buti praktiškas dalykas. Lenkai ir čekoslovakai tokios konfederacijos planą jau ėmė svarstyti. nors pastaruoju laiku jisai tapo atidėtas.

"Naujienose" jau buvo rašyta, kad čekai atšalo prie konfederacijos plano, kai jam pasipriešino sovietų Rusija. Maskva nenori, kad mažosios tautos Centralinėje Europoje jungtųsi, nes ji nori tas tautas paimti savo "globon"; ir jai pavyko šitame punkte pakreipti Benešo vyriausybę savo pusėn.

Sovietų valdžia pasinaudojo tuo, kad tarp lenkų ir čekoslovakų dar nėra išlygintas "nesusipratimas" dėl **Tešeno distrikto,** kurį lenkai atplėšė nuo Čekoslovakijos Miuncheno krizės metu. Lenkai dar nesusiprato pasiulyti šitą neteisėtai įgytą grobį grąžinti Čekoslovakijai (kaip jie kad iki šiol nesusipranta pasiulyti Lietuvai atitaisyti padarytą jai skriaudą, pagrobiant Vilniaus kraštą).

Sovietų diplomatams, kurie visuomet stengiasi kaimyniškas tautas vieną su kita supiudyti — šituo tikslu, pav. Maskva visą laiką kurstydavo Lietuvą nieku budu "nepasiduoti" lenkams, — to kaip tik ir reikėjo. Bolševikai susitarė su čekoslovakų vyriausybe, prižadėdami jai pripažinti tas Čekoslovakijos sienas, kurios buvo prieš Miuncheno laikus, t. y. įimant Tešeną; ir čekoslovakai pasidarė sovietų draugai, o prieš lenkus pasišiaušė.

Lenkų-čekoslovakų konfederacijos planas butų buvęs, gal, ir visai palaidotas, jei ne Churchillas. Bet Britanijos premjeras paskutinėje savo radio kalboje pasisakė už "mažųjų valstybių susigrupavimus arba konfederacijas" Europoje, ir tas klausimas vėl pasidarė aktualus.

Lenkai patenkinti

Churchillo kalba daug džiaugsmo suteikė lenkams. Neseniai paskirtas naujasis lenkų informacijos ministeris, Stanislaw Kot, išreiškė "giliausią pasitenkinimą" britų premjero išreikštomis mintimis apie busimą "Europos Tarybą", sudarytą iš didžiųjų valstybių atstovų ir mažųjų valstybių konfederacijų atstovų.

Rašydamas Londono "Tims'e", lenkų ministeris sveikina Churchillo idėją statyti Europos organizaciją "ant laisvės, įstatymo ir dorovės pagrindų, kad ji butų ne keleto didžiųjų valstybių diktatura, o tokia sistema, kuri apsaugos visų Europos valstybių teises ir reikalus".

Tačiau lenkų pozicija bus silpna, kol jie nepakeis savo nusistatymo santykiuose su silpnesniaisiais savo kaimynais. Jų vyriausybė Londone ir jos atstovai Jungtinėse Valstybėse paprastai teisinasi tuo, kad jie neturį "teisės" kalbėti apie kokius nors keitimus Lenkijos sienose, kurios buvo iki 1939 m. rugsėjo 1 d. (t. y. prieš prasidedant karui). Bet tai yra menkos vertės argumentas. Kodėl galėjo kitaip traktuoti savo sienas Čekoslovakija?

Prieš prasidedant karui, nuo Čekoslovakijos jau buvo atskirtas Sudetų kraštas, ir tai su didžiųjų valstybių pritarimu ir pačios Čekoslovakijos formaliu (tiesa, nenoromis duotu) sutikimu. Bet paskui čekoslovakai prikalbino anglus Sudetų krašto atskyrimą anuliuoti (panaikinti), ir šiandien Čekoslovakija siekia atstatyti savo teritoriją tokiame plote, kokį ji turėjo 1938 m., prieš Miuncheno krizę.

Sovietų Rusija irgi nesivaržo tomis sienomis, kurias ji turėjo iki karo pradžios. Ji reikalauja tų visų laimėjimų, kuriuos ji buvo įgijusi su Hitlerio pritarimu. Pagaliau, ir patys lenkai nesilaiko savo prieškarinių sienų. Jie nori praplėsti savo teritoriją į abi puses nuo buvusiojo "Danzigo koridoriaus".

Kodėl tad jie bando daryti "tabu" iš Vilniaus ir Tešeno?

Nesusitaikę su silpnesniaisiais savo kaimynai, lenkai nelaimės ginčo su didžiuoju savo kaimynu rytuose.

Jeigu busimoji Europos sistema, kaip sako ministeris Kot, turės buti pagrįsta įstatymo ir dorovės principais ir turės saugoti visų valstybių teises ir reikalus, tai iš jos privalo buti išvalyta visa, kas atsirado **neteisėtumo ir nedarybės** keliu. Vilnius buvo pagrobtas, ir Tešenas buvo pagrobtas. Ergo — šitų grobimų Lenkija turi atsižadėti.

Tuomet Lenkijos pozicija vis-a-vis Maskvos bus stipri.

APŽVALGA

PRAVOSLAVŲ POPAI IR LIETUVIŠKI KOMUNISTAI

A. Bimba "Laisvėje" rašo:

"Brooklyne ant South 3rd Metodistų bažnyčioje įvyks ypatingas mitingas (kovo 28 d.). Jame kalbės net **du rusiški popai** arba kunigai, butent, metropolitas Benjamin, rusų ortodoksų bažnyčios galva Amerikoj, ir kunigas Timothy Peshkov.

"Bet ten taipgi kalbės Tiesos redaktorius **Jonas Gasiunas** ir dainuos Aido Choras.

"Mitingo tikslas, suteikti medžiaginės ir moralinės paramos Sovietų Sąjungai.

"Rusų bažnyčios kunigai geri patrijotai ir drutai remia socijalistinį kraštą šiame kare."

Du rusiški pravoslavų popai ir lietuviškas komunistas Jonas Gasiunas darbuojasi bendrai, remdami **"socialistinį kraštą"**, kuriame socialistai yra šaudomi! Ir lietuviško komunistų Biuro general-sekretorius Bimba šituo bendru frontu džiaugiasi.

Jisai džiaugiasi, kad tuodu rusiški popai yra **geri Rusijos "patrijotai"**, — kas jiem yra visai naturalu. Nes juk jie mato, kad dabartinė Rusijos valdžia jau garbina ne tiktai carizmo laikų generolus, Suvorovą ir Kutuzovą, bet ir viduramžių kunigaikštį Aleksandrą Nevskį, kuris yra laikomas pravoslavų bažnyčios šventuoju.

Tautiška, pravoslaviška Rusija tai — popų idealas. O jeigu ji dar žudo **žydus socialistus** — tokius, kaip Erlich ir Alter, tai juo geriau. Tik spangi Kominterno fanatikai gali įsivaizduoti, kad tai "socijalizmas".

Tie pravoslaviški popai **žino ką darą.** O Gasiunas ir Bimba nežino. Rusiškas "patriotizmas" jiem tinka taip, kaip karvei balnas.

Aklai remdami Rusijos nacionalizmą, lietuviški komunistai tuo pačiu laiku fanatiškai kovoja prieš lietuvius.

ŠMEIŽIA IR DENUNCIJUOJA LIETUVIUS

Pagyręs rusų popus už jų rusišką patriotizmą, Bimba paleidžia gniužtę purvo į **lietuviškus kunigus,** begėdiškai meluodamas, kad jie "labai nuoširdžiai padeda Hitleriui".

Karo metu padėti priešui reiškia **valstybės išdavimą,** už kurį Amerikos įstatymai numato mirties bausmę. Jeigu Bimba žino apie tokį "lietuviškų klebonų" nusikaltimą Amerikos įstatymams, tai jau tikrai tie nusikaltėliai turėtų buti žinomi valdžios įstaigoms. Bet FBI dar nėra patraukęs tieson nė vieno lietuviško klebono. Ne tiktai nė vienas jų nebuvo už pagalbos davimą "Hitleriui" nubaustas, bet dar nė vienas **nebuvo dėl tokio nusikaltimo įtartas,** sulaikytas arba tardytas.

Kuo remdamasis tad, A. Bimba svaidosi šitokiomis denuncijacijomis?

Jeigu jisai patyrė apie kokius nors išdavikiškus "lietuviškų klebonų" darbus, kurie yra paslėpti nuo valdžios, tai **jo pareiga apie tai valdžiai pranešti,** — kitaip jisai, pagal įstatymą, darosi išdavikiško veiksmo **dalyvis** ir, kaipo toks, gali buti nubaustas lygiai, kaip ir tie, kurie "nuoširdžiai padeda Hitleriui".

Šitos savo pareigos jisai neatlieka, bet, vietoje to, jisai rašo kriminališkus kaltinimus savo purviname šlamšte. Kokiu tikslu jisai tai daro?

Tikslas aiškus: jisai nori parodyti, kad **rusiški** pravoslavų popai yra geri, o **lietuviški** kunigai — niekšai. Rusų popai geri dėlto, kad jie remia savo gimtojo krašto pastangas nusikratyti svetimo jungo; bet visai kitas dalykas, kada to paties trokšta **savo** gimtajam kraštui lietuviai kunigai. Už tai, kad lietuviai kunigai nori matyti **Lietuvą** laisvą, tai Bimba ant jų pamazgas pila, juos skelbia esant išdavikais!

Tikslas pateisina priemones. Aklai tarnaudamas **rusiškam nacionalizmui,** Bimba nesidrovi vartoti purviniausias priemones.

Šituo pačiu tikslu jisai, įmanydamas, sunaikintų **visus lietuvius,** kurie stoja už savo tautos teises.

JUDOŠIŠKAS MELAS PRIEŠ AMERIKOS LIET. TARYBĄ

Pasidžiaugęs rusiškų popų patriotizmu ir išdergęs lietuviškus kunigus, Bimba sako:

"Waterburiečiai atliko labai gražų darbą. Jie priėmė gerą rezoliuciją prieš lietuviškus karinių pastangų sabotažninkus iš Lietuvių Tautinės Tarybos ir Amerikos Lietuvių Tarybos.

"Kopiją tos rezoliucijos pasiuntė prezidentui Rooseveltui, Valstybės Sekretoriui Hull ir senatoriams. Vietinėje angliškoje spaudoje ta rezoliucija buvo plačiai komentuojama.

"Taip ir reikia. Lai amerikoniška visuomenė plačiausiai išgirsta apie lietuviškų pronacių piktus darbus."

Vienas "Naujienų" skaitytojas mums atsiuntė iškarpą iš angliško laikraščio Waterbury-je, kur ta komunistų rezoliucija yra "komentuojama".

Tai bimbininkų sufabrikuota niekšystė.

Seniau buvo spaudoje minėta, kad tokio pat turinio šmeižtų prieš Amerikos Lietuvių Tarybą ir Lietuvių Tautinę Tarybą priėmė "rezoliucijos" formoje komunistų mitingas Wilkes-Barre'je (Pa.). (Dabar "Vilnis" rašo, kad tą patį purvą priėmė komunistų mitingas Scrantone (Pa.), kuriame kalbėjo "Laisvės" redaktorius **R. Mizara.**

Taigi aišku, kad tos visos srutos plaukia iš komunistų lietuviško "Biuro" pastogės. Beje, Scrantono bolševikiškos "literaturkos" sušauktame mitinge "draugas" Mizara kalbėjo, matyt, budamas ne visai blaiviame stovyje. Jisai "švietė" savo klausytojus šitokiomis pasakomis:

"Net susitvėrė lietuvių taryba, kur visa traicė (socialistai, tautininkai ir klerikalai) seimavojo... ir **padarė nutarimą, kad po karo Lietuva turi but monarkiška, o švedų karalius bus Lietuvos prezidentas ir lietuvių kalba nebus oficialė, bet švedų, ar anglų..."**

Nežinia, ar komunistų buriutės šitais Mizaros kliedėjimais patikėjo. Bet jisai "storavojosi" kiek galėdamas, kad **lietuviai, kurie stoja už Lietuvos laisvę,** butų apjuodinti ir nupiešti, kaipo pikčiausi žmonės, kuriuos reikia sunaikinti morališkai, o jei galima, tai ir fiziškai!

Tikslas pateisina priemones.

Rusiško nacionalizmo agentams, nešiojantiems "komunistų" vardą, yra viskas gera, kas rusiška: pravoslavų popai, "šventasis" Aleksandras Nevskis, sovietų GPU, socialistų sušaudymai, imperialistinės Stalino pretenzijos į Baltijos šalis ir t.t. O viskas kas tam priešinga, yra prakeikta. Taigi jie, kaip tikri fanatikai, ir stengiasi su purvais sumaišyti sąmoningąją lietuvių visuomenę, kuri darbuojasi savo gimtojo krašto labui.

Jeigu Lietuva tektų Stalinui ir joje imtų šeimininkauti tokie gaivalai, kaip Bimba, Mizara ir jiems panašųs, tai jos gyventojų padėtis butų ne geresnė, kaip bunant po nacių geštapininkų valdžia.

Štai dėlko lietuviai kovoja, kad Lietuva butų nepriklausoma.

Margumynai

ŽMOGAUS AMŽIAUS ILGUMAS

Palyginamosios anatomijos duomenys rodo, kad gyvulių amžius maždaug 5 kartus ilgesnis už laiką, per kurį visai užauga jų skeletas. Tuo budu žmogaus amžius turėtų buti 105 metų, o ištikrųjų tėra 60—80 metų. Bell, ištyręs šeimos geneologiją iš 9,797 žmonių, tvirtina, kad kai iš tėvų nė vienas nesulaukia 80 metų, tai iš jų ainių tik 5.3% išgyveno 80 arba daugiau metų, kai vienas iš tėvų išgyveno 80 arba daugiau metų, tai šito amžiaus susilaukė 9.8% ainių, kai abu tėvai susilaukė 80 metų, tai to paties amžiaus susilaukė 20.6% ainių. Be to, vaikai gyvena ilgiau iš jaunų tėvų. Nakayama iš gautų nuo 10,000 žmonių, susilaukusių 80 metų amžiaus anketų Japonijoje, rodo, kad daugumo jų turėta ilgaamžiai seneliai, senelės, tėvai, broliai, seserys. Dauguma jų yra pirmieji vaikai, ir jų tėvai, jiems gimstant, turėjo 26—30 metų, motinos — 21—25 metus. Pasak Nakayama, ilgaamžiai retai tepasilieką nevedusiųjų tarpe. Dauguma ilgaamžių esą vidutinės kuno sudėties ir aukštoki.

Viduramžiais, remianties gausiomis statistikomis, žmogaus amžiaus ilgumas, apskritai imant, budavo 21 metai, XVIII amžiuje Prancuzijoje — 29 metai, o jau 1859 m. — 40 metų; 1915 m. USA — 48 metai, o 1925 m. — 55 metai, 1926 — 57.74 metai.

Pirmaisiais 5 metais musų amžiaus mirimai nuo tuberkuliozo užimdavo pirmąją vietą — iš šimto tukstančių — 184.7, o 1925—1929 m. mirimai nuo tuberkuliozo užima tik šeštą vietą (iš šimto tukstančių gyventojų miršta tuberkuliozu 77.2). O organiniai širdies susirgimai šito amžiaus pradžioje užimdavo trečią vietą, gi dabar užima pirmąją.

MARTYNAS GUDELIS

BOLIAUS ŠILINIO NUOTYKIAI

ROMANAS IŠ LIETUVIŠKO KAIMO GYVENIMO

(Tęsinys)

II DALIS

2. VOKIEČIŲ OKUPACIJA

—Vakare visuomet gerai turėti rankose lazdą, — tarė jis moterims ir pradėjo žingsniuoti siauru keleliu į kairę nuo vieškelio, kuris eina į Semeliškes.

Už kelių minučių Bolius su moterimis dar girdėjo Faivelio vežimą barškant, bet paties vežimo jau nematė. Buvo ukanotas ankstyvo rudens pavakarys. Dar buvo ne vėlu, bet laukuose jau nieko nesimatė. Tai buvo patogiausias momentas persekiojamiems paukščiams pavojingomis vietomis keliauti. Jeigu ir tektų kokį žmogų sutikti, tai jis nepažins ir niekam negalės papasakoti ką jis sutiko. Pagaliau vakare ir patys žandarai ne toki drąsųs. Labai retais atsitikimais jie sulaiko nepažįstamus. Vakare žandarai džiaugiasi, kad niekas jų nesulaiko ir neatima ginklų. Patys žandasai pasakojo, kad apylinkėse buvo ir tokių atsitikimų.

Moterys turėjo smarkiai skubėti, kad suspėtų eiti su Bolium. Danutė sušilo, atsisegiojo savo paltą; kiek vėliau nusirišo ir skepetaitę nuo galvos. Ponia taip pat atsisegiojo paltą. Ji nenorėjo atsilikti nuo Boliaus, bet šis visą laiką buvo keturių, šešių žingsnių pryšakyje.

Bolius, priėjęs kryžkelę, stabtelėjo truputį, palaukė kol jodvi pavįs, ir pasileido kairiąja kelio šaka. Bolius moterims netarė nė žodžio.

Ponia žingsniavo paskui Bolių, bet netrukus paklausė:

—Boliau, ar tu šiuos kelius gerai pažįsti?

—Ponia gali buti tikra, kad mes nesuklysime, einame geru keliu.

—Tiktai tavim mes čia galime pasitikėti, nes nė viena iš musų kelių nepažįsta.

—Sekite mane ir išeisime ant gero kelio, — Bolius užtikrino moteris. Jo balsas buvo toks įtikinantis, kad nė vienai neatėjo į galvą mintis, jog pats Bolius šiais keliais pirmą kartą ėjo. Bolius labai gerai prisimena Faivelio žodžius apie kelius ir seka visus jo nurodymus.

Keliukas netrukus išėjo į papievį ir vėl pasuko į kalnuką, skersai rėžių. Nuo kalniuko matėsi kelios šviesos Semeliškių kryptimi. Bolius žinojo, kad jis eina geru keliu. Jis pasakė moterims, kad nusileidus į pakalnę ras upeliuką ir turės pereiti per lieptą. Upeliukas nelabai gilus, bet platokas.

|| Lieptas nuneštas.

Bolius nustebo, kaip priėjo prie upeliuko, bet nerado liepto. Jis aiškiai matė, kad toje vietoje turėjo buti lieptas, tai rodė platokas upelio tarpas buvo be žolės. Po lieptu niekuomet žolė neauga. Ant upelio kranto gulėjo didelė kaladė, kuri buvo vandens apsemta. Rankomis jis apčiupinėjo kaladę ir aiškiai matė, jog čia turėjo buti liepto galas.

—Jųs čia palaukite truputį, — tarė moterims Bolius, — o aš eisiu pakrančių apžiurėti.

—Kodėl?

—Matai čia turėjo buti lieptas, o dabar jo nėra.

—Oh! — nustebo ponia. Netrukus ji pridėjo: — Ar esi tikras, kad mes geru keliuku pasukome?

—Aš esu tikras, kad mes einame teisingu keliu, bet reikia surasti lieptas. Jis turėjo šioje vietoje buti, bet jo čia nėra. Aš pažiurėsiu kur jis nukeltas.

Šis reikalas poniai visai nepatiko. Kai Bolius dingo tolumoje, ji pamanė, jog čia galėjo buti apgavystė. Ponia bijojo, kad Bolius iš viso judviejų nepaliktų nepažįstamuose laukuose. Ji buvo bemananti eiti paskui Bolių, bet šis jau dingo upelio pakrantėse. Už kelių minučių jis sugrįžo.

—Šioje pusėje liepto nėra, — pasakė jis. — Dabar aš pažiurėsiu ar neperkėlė jo šiton pusėn.

Ponia norėjo išreikšti Boliui savo abejones, bet ji neturėjo laiko. Bolius, beveik nesustodamas, nuėjo pavandeniui liepto ieškoti. Netrukus jis ir iš ten sugrįžo.

—Liepto nėra, — tarė jis moterims, — matyt, vanduo jį nunešė.

—Tai ką mes dabar darysime? — paklausė ponia.

—Teks bristi per vandenį.

—Aš bijau, — atsakė ji. — Upelis gilus, vanduo turi buti labai smarkus, jeigu net lieptą nunešė.

—Šis upelis negali buti gilus, —atsakė Bolius.

—Man atrodo, kad butų geriau, jeigu mes grįžtume atgal.

—Atgal mes negalime grįžti, — aiškino Bolius. Faivelis mus lauks prie vieškelio, mes turime persikelti per šį upelį.

—Aš naktį nelendu nepažįstaman upelin, — griežtai atsakė ponia.

—Į nežinomus vandenis ponia nebrisite, bet kai aš juos ištirsiu, tai tada jie bus žinomi, — pasakė jai Bolius, atsisėdo ant žemės ir pradėjo nusiaudinėti batus.

Ponia pradėjo nerimauti ir abejoti keliu. Gal čia liepto niekad nebuvo, gal mes visai kitu keliu nuėjome. Danutė nieko nesakė, bet ir ją nerimas apėmė.

—Kitoje upelio pusėje, žengus kelis žingsnius į dešinę, turime surasti du didelius akmenis. Aš perbrisiu antron pusėn ir išaiškinsiu viską. Jųs manęs čia palauksite.

—O vėliau?

—Vėliau aš sugrįšiu ir padėsiu jums persikelti.

Bolius nusimovė batus, pasiraitojo kelnes, pasiėmė lazdą į rankas ir pradėjo bristi. Upelio dugnas prie krantų buvo klampus, bet vėliau buvo kietas, apačioje kojos jautė žvyrių.

Lazda Bolius čiupnojo dugną ir pamažu žengė pirmyn. Moterys atydžiai sekė jį. Ponia jam liepė buti atsargiam, žiurėti, kad į kokią aketį neįklimtų.

Bolius nepriėjo upelio vidurio ir sugrįžo.

—Vanduo kyla aukščiau kelių, aš nenoriu kelnių sušlapti, — tarė Bolius, pasitraukė į šalį ir nusimetė viršutines kelnes. Vėliau jis be jokios pertraukos perbrido kiton pusėn.

—Suradau akmenis, ponia, — tarė jis kitoje pusėje laukiančiom moterims.

Moterys nurimo, kai užgirdo šiuos Boliaus žodžius. Jos buvo tikros, jog eina geru keliu.

Bolius tuojau atbrido pas moteris ir tarė:

—Reiks batelius nusimesti, kitaip sušlapsite.

Upelis negilus, aš pirma vieną pervesiu, o paskui kitą.

(Bus daugiau)

Skelbimai Naujienose duoda naudą dėlto, kad pačios Naujienos yra naudingos.

KORESPONDENCIJA

Waterbury, Conn.

KOMUNISTŲ PRAKALBOS IR ŠMEIŽTAI

Kovo 14 d. komunistai pasimojo surengti dideles prakalbas. Kaip ir paprastai, jie panaudojo vardą organizacijos, kurios bolševikiškas veidas yra užmaskuotas. Skelbė, kad tai LDLD rengia prakalbas.

Tikėjosi daug publikos sutraukti, vienok išėjo labai mizernas mitingėlis. Iš viso žmonių susirinko tik apie 40, — ir tai įskaitant rengėjus, kalbėtojus ir svetainės dženitorių.

Kalbėtojais buvo Petrikienė iš Brooklyno ir paklusni komunistų tarnaitė Stanislovaitienė (buvusio SLA daktaro kvotėjo žmona).

Ką jos kalbėjo, nėra prasmės apie tai rašyti: visi komunistiški spyčiai ant vieno kurpalio išlempti ir visi komunistų kalbėtojai iš vienų kantičkų sau įkvėpimą semia.

Kiek komunistai turi drąsos ir nachališkumo, tai suprasite iš to, jog jie tą mizerną keliolikos asabų sueigą pavadino "masiniu mitingu" ir priėmė rezoliuciją, kuria pasmerkė Amerikos Lietuvių Tarybą ir faktiškai visus lietuvių laikraščius kaipo pro-nacišku.s.

Pasirodo, kad vieni tik komunistai ir jų laikraščiai "geri", o visi kiti lietuviai — tai pro-naciai.

Įdomiausias dalykas yra tas, kad po rezoliucija pasirašė Mary Meison kaipo pirmininkė.

Tai toji pat Meison, kurios vyras vyko į Washingtoną Baltojo Namo pikietuoti! To pono purvinų batų pėdsakų lietus gal dar ir dabar nenuplovė.

Kaip žinia, Meison ir kiti Maskvos pakalikai vyko Baltojo Namo pikietuoti, skelbdami šukį, kad Amerika neprivalo kištis į Europos reikalus. Jie smerkė Amerikos valdžią už tai, kad toji teikė paramą Anglijai. Jie reikalavo, kad siuntimas pagalbos butų sulaikytas, nes tai esą priešinga neutralitetui ir gali prie karo privesti.

Kuo tas pikietavimas baigėsi, visi žino. Kai kurie pikietininkai nė Washingtono nepasiekė, kaip Hitleris pradėjo veržtis į Rusiją.

Nuo tos valandos visi komunistai ir jų pataikunai visuose kraštuose persivertė ragožium ir pasidarė nepaprastai karingi.

Ir štai tie svetimos valstybės agentai, kuriems rupi, pasak p-ios Rooseveltienės, svetimos valstybės interesai, dabar drįsta šmeižti ir purvinti visus lietuvius vien tik už tai, kad tieji stoja už Lietuvos nepriklausomybę, stoja už Atlanto Čarterį!

Sakoma, kad šeimoje pasitaiko išsigimėlių. Pasitaiko jų ir kiekvienoje tautoje, kuriems tinkamiausias vardas yra — išgamos... **—Lietuvis.**

SMULKIOS ŽINIOS IŠ VISUR

Kariuomenėj sumažėjo venerinės ligos

WASHINGTON, D. C., kov. 25 d. — Šiais metais venerinės ligos kariuomenėje sumažėjo ištisu 50%, pareiškė atsakomingų karo departamento pareigunai.

Šiais metais sausio mėn. buvo tiktai 25 užsikrėtimai iš 1,000 kareivių, tuo tarpu praeitais metais buvo 45.

Pulk. Thomas Turner tvirtina, kad glaudus bendradarbiavimas tarp karo ir civilinių įstaigų padėjo sumažinti venerinių ligų plėtimąsi.

Pataria vokiečiams apleisti armiją

LONDONAS, kov. 25 d. — (ONA). Pogrindyje veikiančios lenkų organizacijos pataria vokiečių kareiviams bėgti iš kariuomenės.

Varšuvoj išlipintas atsišaukimas liepia lenkams padėti visiems iš armijos pabėgusiems kareiviams. Atsišaukimuose nurodoma kareiviams kokiu budu pabėgti iš italų, rumunų ir vengrų dalinių.

Atsišaukimai pataria gyventojams duoti pabėgėliams maisto ir nurodyti kokiu budu išvengti vokiečių.

Dviejų Chicagiečių Karių Pasigendama Afrikoje

Jungtinių Valstijų Karo Departamentas ketvirtadienį, kovo 25 d., paskelbė sąrašą karių pasigendamų mūšiuose Afrikoje. Sąraše yra vardai dviejų chicagiečių, butent pirmo leitenanto James F. Bickers Jr., 7321 So. Shore drive, ir Pvt. Clement J. Mueller, 6442 No. Seeley avenue.

Kilusių iš Chicagos apylinkės ir pasigendamų tarpe šios pavardės gali buti lietuviškos: John P. Ondrejka, iš Fort Dodge, ir William V. Ninas, iš Menomonie, Wisconsin valstijoje.

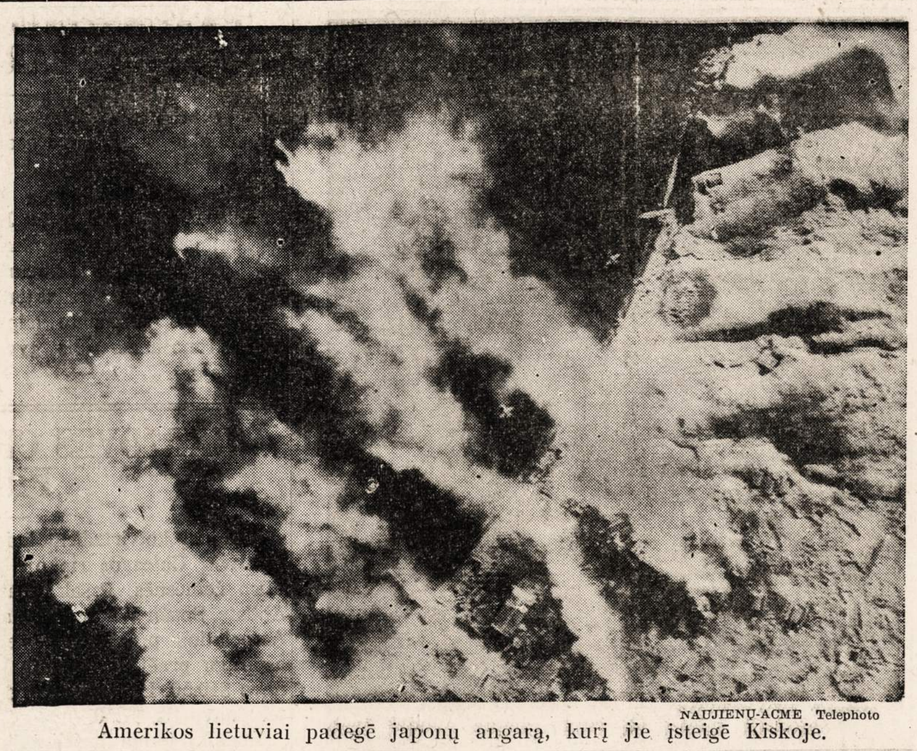

NAUJIENŲ-ACME Telephoto

Amerikos lietuviai padegė japonų angarą, kurį jie įsteigė Kiskoje.

M. Šileikis.

"TIRVINTUTAS"

(Feljetonas)

—Tir-vin-tu-tas, tir-vin-tu-tas, tir-vin-tu-tas! — užraliavo ne sava gerkle radijušas.

—Tu ir vėl paleidai tą savo prak.... muziką—sakau Rozalijai. O ji apsisuko ant vienos kojos, pasitursino ir nusijuokė dantis iššiepus.

Rėkiu:

—Uždaryk!

—Ot, ir nušnekėjai. Verčiau eitum galt, kad toks pikčiurna. Ana, Barkauskų bufete visi klausosi "Tirvintuto."

—Bufete?...

—Žinoma!

—Štai va, žiurėk, dušyte, ką darai, dar cigareto pelenų pridrėbsi man į zupę!—O ji man kad šaus kaip iš pištalieto savo iškalbingumo perlus. Girdi, tu nesirupink apie mano cigaretą,—aš žinau savo biznį...

—Pabludai—sakau,—kas čia dabar bus per zupė! Ar šuniui verdi?

Ji sako:—tau!

—Kaip tai? Išvirei nenuplautus kiaušinius, o dabar tam pačiam vandeny makaronus virsi? Manai, kad aš ir valgysiu tokią, atsiprašant, bjaurybę? Jau ir taip mano skilvis nedirba!

—Kiaušiniai buvo švarūs, vanduo šiltas, o ir kuro sutaupiau. Mat, karas... Ko nori?

—Ne, — sakau,—pilk lauk tą putrą arba pati valgyk!...

—Tir-vin-tu-tas, tir-vin-tu-tas...

—Tfiu, kad jis pasikartų!... —pašokau iš piktumo. O ji, manote, uždarys tą seną šėpą, kuri seniai mano dirksnius ėda? Negaliu girtis, kad aš muziką perdaug mėgstu, bet jau šitokios kakafonijos, tai visiškai negaliu pakęsti. Sakau, koks po plynių triviališkas impulsas įkvėpė šitą neva muzikos kurėją taip, kad žmogų gali į kapus nelaiku nuvaryti...

Suprantama, mano Rozalijai nepatiko mano filosofija apie muziką. Ji net pasididžiuodama, drėbė savo žodžius man tiesiai į burną: Girdi, tu netašytas kelmas, atsilikai nuo progreso, tad ir nesupranti populiaraus vėlesnių laikų kurinio, tai, švelniai tariant, — sarmata. Čia, girdi, yra "pilk armonikos" visų dievinamas kurinys, tai pažiba.

Kenčiau dantį sukandęs, kol galėjau,—tegul jis ten sprogsta. Užsikuręs pypkę, bandžiau skaityti laikraštį, stengiaus užmiršti tą pliurpalą, o jis kaip raliuoja, taip raliuoja savo. Mačiau, kad iš to nieko nebus, tai atsistojęs koja kad žiebsiu tam prakeiktam "tirvintutui" į pilvą, o jis pokšt ant nugaros "burbt", sugargaliavo ir nutilo, iššiepęs savo raudonus dantis...

Rozalijos rankos automatiškai griebė už ausų.

—Ką tu padarei, ką? vajėzau tu mano, sudaužei radijušą! Kur dabar gausi kitą? Matai, kad neparduoda...

—Negausiu, tai dar geriau, —aš pasakiau.

—Turėsi gauti, aš tau išlupsiu, jei negausi...

Sakau: — Padukai, boba, verčiau pilk man zupės, aš nenoriu tavo tos "pilk armonikos," nei "tirvintuto.'

Tada, žinoma, mano dušytė pasigriebusi skrybėlaitę ir išbėgo lauk, palikusi ant stalo kiaušinius ir makaronų zupę, ir... mane.

Taksikebų Šoferiai Pabaigė Streiką

Ketvirtadienį, kovo 25 dieną, pabaigė streiką Evanston miesto taksikebų šoferiai. Jie streikavo daugiau nei savaitę laiko.

Balandžio 6 Dieną Rinkimai Chicagoj Ir Priemiesčiuose

Miesto pareigunų — mėro ir kitų—rinkimai Chicagoje įvyks balandžio 6 dieną. Rinkimai įvyks taipgi tą dieną aštuoniuose Chicagos priemiesčiuose, butent, Evanstone, Berwyne, Chicago Heights, Harvey, River Forest, Glencoe, Winnetkoj ir Ciceroje.

Ar Gubernatorius Turi Tiek Galios?

Colorado valstijos gubernatorius John C. Vivian (republikonas) praėjusį ketvirtadienį, kovo 25 dieną, išleido paliepimą generolui H. H. Richardsonui, tos valstijos drafto tarybų viršininkui, neimti kariuomenėn žemės ukio darbininkų, kurie aktualiai farmeriauja, augina gyvulius arba užsiima pieninininkyste.

Ryšium su šiuo gubernatoriaus paliepimu kilo klausimas, ar gubernatorius paskiros valstijos turi galios sulaikyti ėmimą kariuomenėn vyrų, kurių reikalauja šalies armija ir laivynas.

Skelbimai Naujienose duoda naudą dėlto, kad pačios Naujienos yra naudingos.

KODĖL KENTĖTI DĖL KOJŲ? D-RO Blasczynskio Gyduolės gaunamos vaistinėse, pagelbės Jums! BOROCYL Milteliai nuo niežėjimo, perdidelio prakaitavimo, prasto kvapsnio ir užkrėtimo odos, iššaukiančios atleto koją. BOROCYL skystis lengvoms žaizdoms, nuo perštėjimo, nudegimo, susižeidimų ir visokių odos ligų.

BOROCYL CO., 1200 N. Ashland Av. Tel. BRUNS. 7209

Musų Spaustuvė Atlieka Įvairiausius Spaudos Darbus!

Jeigu esate biznyje ir jums reikia atsispausdinti bilų, steitmentų, laiškų, **žinokite,** kad "NAUJIENŲ" spaustuvė yra pasiruošusi jums patarnauti. Atliks darbą tobulai. Kainos kuoprieinamiausios.

UŽSUKITE IR PAMATYKITE PAVYZDŽIUS

NAUJIENOS

1739 So. Halsted St. Canal 8500

BALSUOKIME UŽ

George B. McKibbin

Į Chicagos MAYORO Ofisą

1. Sustabdykime augančias TAXAS
2. Užtikrinkime geresnę transportaciją.
3. Pareiškime protestą prieš pataikavimą komunistų užsimojimams pasigrobti Lietuvą.
4. Užtikrinkime geresnę ir rimtesnę Lietuvių reprezentaciją Miesto Valdžioje.

RINKIMŲ DIENA

Antrad., Balandžio-April 6-tą, 1943

DALYVAUKIT

Lietuvių Masiniame Susirinkime—Ned., Bal. 4-toj, 2 v. p.p.

DARIUS-GIRĖNAS SVETAINĖJE,—4416 So. Western Avenue.

Kalbės: Gub. Green—George B. McKibbin—Adv. A. Olis—Adv. A. Lapinskas—Wm. Duoba—Paul Barscheak ir kiti.

ĮŽANGA VELTUI— BUS ALAUS.

Aprupinkite Savo Namą Dabar Žiemai

Turime "Storm Windows", "insulation" ir visokio materiolo namams. Pirmos Rųšies—Žemos kainos.

Aprokavimas dykai—cash ar išmokėjimais.

CARR-MOODY LUMBER CO.

STANLEY LITWINAS, vedėjas

3039 S. Halsted St.

Tel. VICTORY 1272

LIETUVIAI SALESMANAI.

Atidara sekmadien. nuo 8 iki 12

VICTOR BAGDONAS

LOCAL & LONG DISTANCE MOVING

Perkraustom fornišius, pianus ir visokius rakandus bei štorus. Vežam į farmas ir kitus miestus. Žema kaina. Musų darbas garantuotas. Taipgi pristatome anglis į visas miesto dalis.

3212 So. Halsted St.

Šaukite Tel. VICTORY 0066

DIDELĖ KRAUTUVĖ

Rakandų, Radio ir Jewelry

Viskas po vienu stogu

Jos.F.Budrik

INCORPORATED

3241 So. Halsted Street

TEL. CALUMET 7237

BUDRIKO RADIO PROGRAMAI:
WCFL, 1000 kil. nedėlios vak. 9 val.
WHFC, 1450 k. ketvergais 7 v. vak.

Acid Indigestion

Relieved in 5 minutes or double your money back

When excess stomach acid causes painful, suffocating gas, sour stomach and heartburn, doctors usually prescribe the fastest-acting medicines known for symptomatic relief—medicines like those in Bell-ans Tablets. No laxative. Bell-ans brings comfort in a jiffy or double your money back on return of bottle to us. 25c at all druggists.

If You Suffer 'PERIODIC' FEMALE PAIN

Which Makes You Weak, Cranky, Nervous—

If at such times *you,* like so many women and girls suffer from cramps, headaches, backache, distress of "irregularities", periods of the blues—due to functional monthly disturbances—

Start at once—try Lydia E. Pinkham's Vegetable Compound. This famous liquid not only helps relieve monthly pain but also accompanying tired, weak, nervous feelings of this nature. This is because of its soothing effect on ONE OF WOMAN'S MOST IMPORTANT ORGANS.

Taken regularly—Lydia Pinkham's Compound helps build up resistance against such symptoms. Thousands upon thousands report benefit. Also a fine stomachic tonic. Follow label directions. *Worth trying!*

Sveikatos Dalykai

MAITINIMOSI PROBLEMOS

Iki karo Amerikoj visokio maisto buvo net perviršis. Kai kurie daiktai buvo labai pigūs. Kas neištesėjo ir šykštėjo pirkti brangesnius daiktus, tas už mažą pinigą galėjo maitintis sveikai, dažnai sveikiau už tuos, kurių išteklius ir išlaidumas buvo dosnus.

Karo metu prisieina tinkamai maitinti kelis milionus kareivių. Tinkamas maistas apsaugoja juos nuo daugelio ligų, teikia reikiamą stiprumą ir dvasią pareigoms. Prisieina tinkamiau ir apsčiau maitintis ir tiems milionams darbininkų, kurie ryžtingai ir įtemptai gamina karo reikmenas. Be to, Jungtinės Amerikos Valstybės turi gelbėti maistu ir kelias kitas prieš "Ašį" kariaujančias valstybes. Kai kurios salos ir kraštai, iš kur Amerika importuodavo kai kuriuos maisto produktus, pateko į priešų rankas. Importas iš Meksikos ir Pietų Amerikos eina, tačiau jį trukdo vokiečių submarinos, o ir šiaip transportacijos įmonės yra užimtos karo reikalais. Visa tai rodo, kad be kai kurių daiktų turėsime apsieiti. Kitus prisieis paskirstyti tarp gyventojų taip, kad kiekvienas gautų lygią porciją. Prisieis pakeisti šiek tiek ir maitinimosi įpročius. Kai kurių gerų, sveikatą pilnai patenkinančių daiktų turime didelį išteklių ir dabar, bet išsilepinę Amerikos gyventojai mažai juos tevartoja. Milionai pasaulio gyventojų nėra ragavę cukraus, kavos ir arbatos. Jie yra tiek pat sveiki ir tiek pat ilgai gyvena, kaip ir kasdieniniai vartotojai.

Bananas pirmą sykį man teko valgyti Peterburge, kur už vieną reikėjo mokėti po rublį. Man jos buvo ne tik negardžios, o tiesiog sarginančios. Dabar aš jas valgau apsilaižydamas. Oisterių pirmą sykį ragavau Baltimorėj, kuri buvo paskilbusi geriausiais oisteriais. Darėsi koktu, kada nors trejetą reikėjo nuryti. Dabar ir tuzinas eina slydžiai. Taip yra ir su daugeliu kitų valgių. Vieni negali valgyti žuvies, kiti varškės, treti avienos, ketvirti kopustų. Tiesa, pasitaiko, kad kuris nors vienas valgis apsirgdina kai kuriuos žmones. Tokio valgio jie turi vengti. Bet viską kitką jie gali valgyti. Yra savęs ir kitų apgaudinėjimas, kuomet tas pats žmogus teisinasi negalįs valgyti to ir da kitko. Tai yra įsivaizdavimas ir užsispyrimas nepratintis valgyti to, ką jis nusprendė esant jam šlykščiu. Pomidorų Lietuvos ukininkai nevalgė. Salotų neaugino, o jei kur augo, kiaulės jas ėdė, bet ne žmonės. Žalių kopustų ten irgi žmonės nevalgė. Amerikoj yra lietuvių ir kitų tautų žmonių, kurie neatsigerėja varlių kojomis ir čerepokų sriuba. Vokiečių aristokratija verkšlentų netekusi Hamburgo surio, kuris visą apylinkę užsmardina. Italams ožkos smirdantis suris irgi labai gardus.

Amerikoj nėra ir nebus reikalo valgyti to, kas žmogui šlykštu. Valgomų daiktų pasirinkimas čia labai didelis. Vieton jautienos ir kiaulienos galima yra valgyti paukštieną, avieną, kepenis, inkstus, žuvį, kiaušinius, varškę ir surį. Žirniai, pupos, rugiai, kviečiai ir kukuruzai sudaro kitą maisto dalį, jau nekalbant apie bulves, burokus ir kitas daržoves. Apart sviesto, esama augmeninių ir gyvulinių riebalų. Virėjos turės išmokti kiek skirtingiau valgius gaminti, kad jie butų gardus. Ir jos kaip ir patys valgytojai turės arčiau susipažinti su mitybos principais. Krašto apsigynimo organizacijos, Raudonasis Kryžius ir daugelis liuosnorių organizacijų teikia dovanai reikalingas pamokas. Kurie mano, kad tai žaidimas ir neboja, tie nukenčės. Kada atsiranda kokio daikto stoka, reikia žinoti kuomi jį galima yra pakeisti.

Dr. A. Montvidas

11 Iš Kiekvienų 15 Vyrų, Tinkamų Tarnybai, Ims Kariuomenėn

Pulkininkas Paul G. Armstrong, Illinois Selective Service viršininkas, penktadienį kalbėjo Springfielde slaugių susirinkimui. Jis pareiškė, kad ginkluotos šios šalies jėgos paims 11 iš kiekvienų 15 kariuomenės amžiaus vyrų, kurie yra tinkami ginkluotose jėgose tarnauti.

Toliau pulk. Armstrong kalbėjo, kad kiekvieną mėnesį Amerika siunčia į užjurį 130,000 karių arba siunčia taip greitai, kaip greitai tarnauja transportacijos priemonės.

Kiekvienam tukstančiui kareivių reikia 5 slaugių, nurodė pulkininkas Armstrong.

Aukojo Raudonajam Kryžiui $75,000

William Wrigley Jr. Co. paaukojo Raudonojo Kryžiaus Chicagos skyriui $75,000.

$10,000 paaukojo tam pačiam tikslui International Ladies Garment Workers unijos bendroji taryba; $8,000 — Chicago Title & Trust Co.; $6,500 — F. W. Woolworth Co.; $5,000 — Pabst Brewing Co. Kitos kompanijos paaukojo po mažiau, bet vis gi gan stambias sumas.

Puolė Pirkti Paukštieną Mėsą

Visi jau žino, kad pastaruoju laiku kažkur dingo mėsa iš bučernių — ypač kiauliena ir jautiena. Praėjusį ketvirtadienį, kaip bučernės praneša, žmonės puolė pirkti paukštieną. Tačiau ir paukštienos jie neberado.

Pavyzdžiui, vienas paukštienos dyleris praneša, kad jis išleisdavo vištienos mėsos po 55,000 svarų kasdien. Gi ketvirtadienį, kovo 25 d., jis teturėjęs tik 200 svarų vištienos. Taigi ir paukščiai nežinia kur išskrido, nors dabar yra pavasaris ir, rodos, pats laikas paukščiams atskristi.

Dvylika Chicagiečių Gavo Karo Atžymėjimus

Karo Departamentas ketvirtdienį, kovo 25 d., paskelbė, kad dvylika chicagiečių karių gavo garbės ženklus (medalius) už pasižymėjimą frontuose. Vienas gavusių garbės ženklus tarnauja Tunisijoj, kiti vienuolika tarnauja Guadalcanale.

NAUJIENŲ-ACME Telephoto

Susie, Cincinnati zoologijos daržo gorila, kuri irgi liko maisto racionavimo paliesta, — nebegaus ji tiek konservuotų vaisių, kaip pirma. Mat, taryba atsisakė paskirti jai 600 punktų per mėnesį.

MAŽAI MĖSOS IŠTEKLIŲ RACIONAVIMUI ĮEINANT GALION

Skubėjimas pirkti mėsą Chicagoje nesiliauja. Bėda tačiau yra, kad kai kurios krautuvės turi mažai mėsos arba visai jos nebeturi. Kurios turi didesnių išteklių, tas pirkėjos yra apgulusios.

Taip darosi mėsinėje, kuri randasi adresu 700 N. Western ave. Čia kas rytą susisieliuoja ne tik viduje, bet ir gatvėje po 200 moterų pirkėjų. Moters susirenka prie krautuvės jau apie 7 valandą ryto.

Teko pastatyti šioje vietoje ir policininką. Jis čia eina kaip teisėjo pareigas. Išsprendžia ginčus, kurie kyla moterų tarpe dėl vietos laukiančiųjų eilėje.

Jau prieš kurį laiką skerdykloms buvo nustatytos kvotos. Kitaip sakant, joms buvo nurodyta kiek gyvulių jos gali skersti. Skerdyklos praneša, kad savo kvotas yra beveik išbaigusios. Taigi į rinką didesnio kiekio mėsos (racionavimui pirmadienį prasidėjus) jos veikiausia kurį laiką nepasiųs. Bet skerdyklų viršininkai mano, kad poval parupinimas mėsos susitvarkys ir krautuvės gaus reikiamą kostumeriams pagal kuponus kiekį mėsos.

DAUG CHICAGIEČIŲ NEMOKĖJO INCOME TAKSŲ

500,000 DAUGIAU TAKSŲ MOKĖTOJŲ, NEGU PERNAI

Carter Harrison, vidaus taksų kolektorius Chicagoj, reiškia nuomonę, kad keletas šimtų tukstančių chicagiečių šįmet nesumokėjo income taksų, nors turėjo juos sumokėti. Jie ne tik nesumokėjo taksų už visus pernykščius metus, bet nesumokėjo net priklausomos mokėti už pirmą metų ketvirtį dalies.

Harrison mano, kad šie nesumokėję taksų asmens buvo suklaidinti debatų, kurie eina Kongrese dėl taksų. Tie asmens matomai pasitikėjo, kad bus išleistas patvarkymas, kurs panaikins pernykščių metų taksų mokėjimą.

Jie delsė su taksų mokėjimu iki paskutinės valandos. O kai ta valanda atėjo, tai puolė mokėti. Štai kodėl taksų kolektoriaus ofisas paskutines valandas buvo užverstas taksų mokėjimu. Tik dabar ofisas užbaigia registravimą sumokėtų taksų. Tačiau dalis taksų mokėtojų pasiliko visai nemokėję.

Harrison nurodo, kad pagal įstatymą tokie nesumokėję taksų asmens turės buti baudžiami.

Toliau Harrison nurodo, kad šįmet buvo apie 500,000 tokių taksų mokėtojų, kurie pernai taksų nemokėjo, nes jiems nereikėjo mokėti. Iš viso pernai buvo taksų blankų sugrąžinta į kolektoriaus ofisą Chicagoje 1,200,000, o šįmet jų sugrąžinta 1,700,000.

Žuvo Chicagietis Karininkas Lėktuvo Nelaimėje

Nuo praėjusio antradienio pasigęsta chicagiečio leitenanto William G. Bright ir kito leitenanto Lyman S. Sylvester iš Madison, Wis. Penktadienį surastas lėktuvas, kuriuo jie skrido.

Lėktuvas buvo sudužęs ir sudegęs. Abu karininkai žuvę. Nelaimė ištiko juos arti miestelio Rock Island, Texas valstijoje.

PAAUKŠTINIMAI KARIUOMENĖS TARNYBOJE

Šią savaitę paskelbtas sąrašas kariškių, kurie gavo paaukštinimus tarnyboje.

Eilėje suminėtų vardų yra du lietuviški. Vienas jų tai Juozo Poshkos. Jis buvęs "Jaunimo" ir "American Lithuanian Week" laikraščio redaktorius. Gavo antro leitenanto laipsnį, sako pranešimas. Jis gyveno Chicagoje.

Kita lietuviška pavardė yra John Stukus. Jis gavo taipgi antro leitenanto laipsnį. Leitenanto Stukus adresas paduodamas toks: 5125 S. Tripp ave., Chicago.

Antro leitenanto aviacijoje laipsnį gavo Donald Jouris iš Chicagos. Ir jis gali buti lietuvių kilmės.

DARŽOVĖS CHICAGOS RINKOJE PIGESNĖS

Praėjusį ketvirtadienį kainos daržovių Chicagos rinkoje jau buvo žemesnės. Pasak Charles Abbate, South Water Merchants Association prezidento, keisas aspiragų praėjusią savaitę kainavo $10.50. Ketvirtadienį gi jis tekainavo tik $7.50.

Pupelių kaina bušeliui buvo $7.35, o ketvirtadienį jų kaina numušta iki $6.30 bušeliui. Pusė kreito burokų kaštavo $3, o dabar jų kaina numušta pusei kreito iki $2.50. Morkų kreito kaina buvo nuo $4 iki $4.25, o dabar jie siekia nuo $3 iki $3.50 kreitui. Salotų kreitas kainavo nuo $4 iki $4.75, gi dabar salotų kreito kaina yra nuo $3 iki $3.75.

Kol kas tebejaučiamas Chicagos rinkoje trukumas kopustų ir žirnių.

Kreiseriui Chicago Sukelta $37,413,864

Ketvirtadienio vakare sukako 37 dienos, kai varomas vajus sukelti, bonų pardavimu, 40 milionų dolerių į 40 dienų kreiseriui Chicago pastatyti. Tai reiškia, kad norima sukelti po $1,000,000 kasdien. Ir ketvirtadienio vakare jau buvo sukelta $37,413,864.

Pasilieka sukelti dar pustrečio miliono dolerių. Vajus pasibaigia sekmadienį, kovo 28 dieną.

Teisėjas Sabath 73 Metų Senumo

Superior Teismo teisėjas Joseph Sabath ketvirtadienį, kovo 25 dieną, minėjo savo gimtadienį. Jis prigyveno 73 metus. Sako, jo gyvenimas buvęs įvairus ir įdomus.

ADVOKATAI

K. P. GUGIS
ADVOKATAS
Miesto ofisas
127 N. DEARBORN STREET
Kambarys 1431—1434.
Telefonas CENTRAL 4411-2
Namų ofisas:
3323 SO. HALSTED STREET
Valandos vakarais nuo 6 iki 8:30
Telefonas YARDS 0818
Ketvirtadieniais ir Sekmadieniais—pagal sutartį.

A. A. SLAKIS
ADVOKATAS
7 So. Dearborn St.
Room 1230
Ofiso Tel. CENTRAL 1824
Valandos: 9 ryto iki 4 popiet.
Pirm. ir Ketv. iki 6 val. vakaro.
Namų Tel. ABEerdeen 4774.

Rezidencija REPublic 5047
Nedėliomis Susitarus.
CHARLES P. KAL
ADVOKATAS
Kasdien val.—10 iki 8
Treč. ir Penkt. 10 iki 6.
6322 SO. WESTERN AVE.
Telefonas PROspect 1012-0721

AKIŲ SPECIALISTAI

DR. VAITUSH. OPT.
LIETUVIS
Mano 20 metų praktikavimas jusų garantavimas.
Optometrically Akių Specialistas
Palengvina akių įtempimą, kuris esti priežastimi galvos skaudėjimo svaigimo, arba aptemimo, nervuotumo, skaudamą akių karštį, atitaiso trumparegystę ir toliregystę. Prirengia teisingai akinius. Visuose atsitikimuose egzaminavimas daromas su elektra, parodančia mažiausias klaidas. Speciali atida atkreipiama į mokyklos vaikus.
Atitaisome akių color blind.
VALANDOS: nuo 10 ryto iki 8 v. vak. Seredomis nuo pietų, o Nedėlioj pagal sutartį.
Daugely atsitikimų akys atitaisomos be akinių. Kainos pigiau kaip pirma.
4712 South Ashland Av.
Phone YARDS 1373

Dr. G. SERNER
LIETUVIS AKIŲ GYDYTOJAS
25 metų patyrimas
Tel. Yards 1829
Pritaiko Akinius. Kreivas Akis Ištaiso.
Ofisas ir Akinių Dirbtuvė
3401 SO. HALSTED ST
kampas 34th St.
Valandos nuo 10 iki 4, nuo 6 iki 8
Nedėlioj pagal sutartį.

DR. KARL NURKAT
(NURKAITIS)
Pritaiko atsakomingai akinius už prieinamą kainą ir ant lengvų išmokėjimu
3241 S. Halsted Street
PHONE CALUMET 4591
RAKANDŲ KRAUTUVĖ

KITATAUČIAI

DR. HERZMAN
IŠ RUSIJOS
Gerai lietuviams žinomas per 39 metus kaipo patyręs gydytojas chirurgas ir aukušeris.
Gydo staigias ir chroniškas ligas vyrų ir moterų ir vaikų pagal naujausius metodus. X-Ray ir kitokius elektros prietaisus.
Ofisas ir Laboratorija
1031 W 18th St. netoli Morgan St.
Valandos nuo 10—12 pietų ir nuo 6 iki 7:30 val. vak. kiekvieną dieną, išskiriant šeštadienio vakaro ir nedėliomis.
Tel. CANAL 3110.
Rezidencijos telefonas:
Superior 9454 ar CENTRAL 7464

Dr. Charles Segal
OFISAS:
4729 So. Ashland Ave.
— 2-ros lubos —
CHICAGO, ILLINOIS
Ofiso Valandos:
Nuo 10—12 val. ryto, nuo 2 iki 4 val. popiet ir nuo 7 iki 8:30 val. vakaro. Nedėliomis nuo 10 iki 12 valandai dieną.
Phone MIDWAY 2880

LIETUVIAI

GYDYTOJAI IR DENTISTAI
Amerikos Lietuvių Daktarų Draugijos Nariai

Phone CANAL 6122
Dr. S. BIEŽIS
GYDYTOJAS IR CHIRURGAS
2201 West 22nd Street
Valandos nuo 1—3 ir 7—8
Seredomis ir Nedėl. pagal sutartį
Rez. 3241 W. 66th Place
Phone REPublic 7868

Ofiso Tel. VIRGINIA 0036
Aezidencijos telefonas
BEVERLY 8244
DR. T. DUNDULIS
GYDYTOJAS IR CHIRURGAS
4157 ARCHER AVENUE
Ofiso valandos:
nuo 1—3 ir nuo 6—8:30 val. vakaro
Trečiadieniais pagal sutartį.

Dr. F. Pulsucki Le Van
DR. GRACE ILIFF
GYDYTOJAS IR CHIRURGAS
Valandos kasdien 2—4 ir 7—9 vak.
Ketvirtadieniais tik pagal sutartį
1957 W. Garfield Blvd.
Cor. Damen HEMLOCK 6699

A. Montvid, M. D.
West Town State Bank Bldg.
2400 WEST MADISON STREET
Val.: 1 iki 3 popiet. 6 iki 8 vak.
Telefonas SEELEY 7330
Namų telefonas BRUNSWICK 0597

DR. S. NAIKELIS
GYDYTOJAS IR CHIRURGAS
Ofisas ir Rezidencija
3417 So. Halsted St.
Tel. LAFAYETTE 7020
Val. 2—4 popiet, 7—8:30 vak.
Sekmadienį pagal sutartį.

Telefonas YARDS 3146
DR. V. A. ŠIMKUS
GYDYTOJAS IR CHIRURGAS IR AKINIUS PRITAIKO
744 W. 35th Street
Valandos: 11—12; 2—4 ir 6:30—8:30
Pirmadieniais tik nuo 2—4
Šventadieniais: 11—12.

DR. STRIKOL'IS
Gydytojas ir Chirurgas
Ofisas 4645 SO. ASHLAND AVE.
Ofiso val.: nuo 2 iki 4 ir nuo 6 iki 8 val. Nedėlioj pagal susitarimą.
Ofiso tel. YARDS 4787
Namų tel. PROSPECT 1930

DR. C. Z. VEZEL'IS
DENTISTAS
4645 So. Ashland Ave.
arti 47th Street
Telefonas YARDS 2246
Valandos: nuo 9 iki 8 vakaro
Seredoj pagal sutartį.

DR. BRUNO J. ZUBRICK'AS
GYDYTOJAS IR CHIRURGAS
NAUJOJE VIETOJE
2403 West 63rd St.
VALANDOS: 2—4 popiet ir 7—9 vakaro trečiadieniais ir sekmadieniais pagal susitarimą.
Telefonas HEMLOCK 7899
Namų tel. RADCLIFFE 7885

KITI LIETUVIAI DAKTARAI

Tel. HEMLOCK 5849
Dr. Peter T. Brazis
GYDYTOJAS IR CHIRURGAS
6757 S. Western Ave.
VALANDOS: 1 iki 3 ir nuo 7 iki 9
Treč. ir Sekm. susitarus.

Dr. Emily V. Krukas
GYDYTOJA IR CHIRURGAS
4146 Archer Avenue
Ofiso Tel. LAFayette 3210
Res. Tel. LAFayette 0094
Jeigu Neatsiliepia—
Šauk KEDzie 2868.
VALANDOS:
Pirmad., Antrad., Ketvirt. 6—9 vak
Penktad., Šeštad. 8:30—9:30 vakaro.
Sekmadienį pagal susitarimą.

DR. MARGERIS
3325 So. Halsted St.
Valandos: nuo 10 iki 2
ir nuo 6 iki 8.
Sekmadieniais nuo 10 iki 12.
Phone YARDS 7299

Garsinkitės 'N-nose'

CHICAGOJE MINĖTA GRAIKIJOS NEPRIKLAUSOMYBĖS DIENA

Ketvirtadienį, kovo 25 dieną, Chicagos graikai minėjo 122 metų sukaktį nuo paskelbimo Graikijos nepriklausomybės,. Chicagoje prie miesto salės buvo iškelta Graikijos vėliava.

Minėjimas Graikijos nepriklausomybės nusitęs iki sekmadienio. Tą dieną Graikijos ambasadorius Cimon Diamantopoulos pasakys kalbą masiniam graikų susirinkimui Ashland Boulevard Auditorijoj.

Šiandien Graikiją, kaip ir Lietuvą, yra okupavę vokiečiai. Ir graikai, kaip ir lietuviai, tikisi atgauti nepriklausomybę kada Jungtinės Tautos laimės karą.

Laiškas iš Lietuvos

Menininkų burys prisimena kanklininkę

Viena muzikos mylėtoja Lietuvoje atsiskyrė nuo savo draugų ir draugių ir išvyko į svetimą šalį. Kai atvyko į Ameriką, už kurio laiko ji parašė pirmą laišką bendram to muzikos mėgėjų burelio konstruktoriui. Atsakydamas į laišką, konstruktorius rašo jai:

"Brangi sesė kanklininkė! Labai dėkoju už laiškutį ir dolerį. Nudžiugau, kad laimingai nuvykai Amerikon.

Liepos mėnesio 22 d., kai suėjo visi kanklininkai, aš parodžiau Tamstos laiškutį ir laiko nuotrauką. Tuomet visi nutilo, susimąstė. Visų akys pažvelgė į tas kankles, kurias tamsta skambinai, bet prie tų kanklių jų geros kanklininkės nesimatė.

Man pasakius kelis žodžius, kuone visų akys buvo pilnos ilgėsio ašarų. Malonu pasidarė, kad ne tik aš, bet ir visi gailisi geros kanklininkės. Tamstai išvykus, iki šiol neturiu tokios, kuri atliktų taip, kaip Tamsta atlikai.

Musų laikraščiai taippat gailisi ir rašo kaip kas ką išgirsta. Daug rašydami ir perdeda. Vieną laikraštininką net teko barti, bet jis teisinasi: sako, mums duoda tikras žinias. Čia įdedu ir laikraščių iškarpas.

Dabar mes gražiai kankliuojame valsą "Išleidžiant". Šis valsas visiems patinka, nes jis primena Tamstą. Tą valsą kankliuoja ir kunigo Jasukaičio kanklininkai.

Parašyk, kaip amerikiečiai žiuri į Tamstos kankles — gal kas nori įsigyti jas. Su šiuo baigiu laiškutį ir visų kanklininkų pulko vardu linkiu Tamstai ilgo, laimingo, linksmo ir gražaus gyvenimo Amerikos padangėje.

Naujųjų Kanklių konstruktorius J. J.

D. R. Kulturos Klubas, Šiauliai, 1936 — VII — 28 d."

Kas žino, kaip klojasi čia kalbamam kanklininkų pulkui šiandien, Lietuvai pergyvenus vienus okupantus ir dabar velkant kitų okupantų jungą. —R. Š.

Sugrįžo Chicagon Po Trumpų Atostogų

Sekmadienį, kovo 14 dieną, išvyko trumpų atostogų į Hot Springs, Ark., du stambūs Chicagos biznieriai — tai Dominikas Kuraitis, Milda Buick Sales agenturos ir garažo savininkas, 907 West 35th street, ir Federal Savings and Loan Association prezidentas, Justinas Mackevičius.

Praleidę apie dešimt dienų Hot Springs, jie sugrįžo į Chicagą ketvirtadienį, kovo 25 dieną.

Teko kalbėtis su p. Kuraičiu. Jis sako, butų buvę smagu ilgiau ten pasilsėti, bet reikėjo grįžti namo prie kasdienio darbo, prie biznio.

Iš chicagiečių lietuvių Hot Springs ilsėjosi teisėjas John T. Zuris, teisėjo tėvas, Keistuto Savings and Loan Association sekretorius p. Mozeris ir kunigas Gaučas. Jie dar pasiliko tenai. — V. P.

Atsisakė Atnaujinti Operavimą Busų Linijos

Gruodžio 31 dieną 1942 metų Apsaugos Transportacijos Ofiso patvarkymu buvo panaikintas busų operavimas Kimball-Homan aves. linija. Patvarkymas buvo išleistas tikslu taupyti gumą.

Keliais atvejais užinteresuoti piliečiai mėgino atsteigti kalbamą busų liniją, kuria kas mėnesį važiuodavo praeity tarp 7,000 ir 8,000 pasažierių. Pagaliau buvo nusiųsta į Washingtoną chicagiečių delegacija tuo reikalu. Ji pasimatė su Apsaugos Transportacijos Ofiso viršininkais. Tačiau ketvirtadienį gautas vėliausias atsakymas, kad busų transportacija Kimball-Homan avenue pasiliks kol kas nutraukta.

Naujienose Pašto Stotis

Nuo sausio 5-tos Naujienose tapo atidaryta Jungtinių Valstijų Pašto stotis.

Čia dabar gaiima pirkti pašto ženklai (stampos), money orderiai, priimami pakietai siuntimui paštu ir yra atliekami kitoki Jungtinių Valstijų Pašto patarnavimai.

Pašto skyrius atidarytas nuo 9 valandos ryto iki 6 val. vakaro kasdien išėmus šeštadienį ir sekmadienį.

Šeštadienį Pašto Skyrius atidarytas nuo 9 valandos ryto iki 2 valandos popiet, o sekmadienį visai uždarytas.

RYTOJ JŲ PARENGIMAS

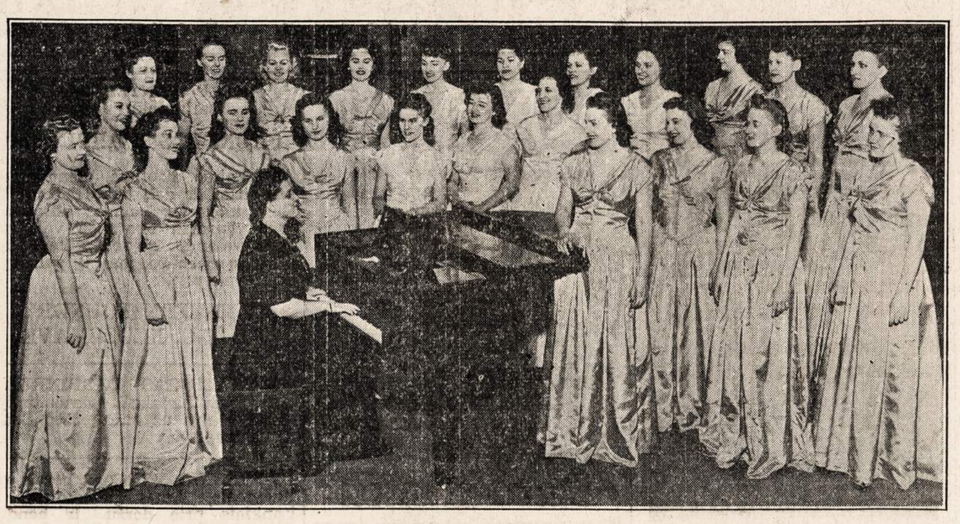

ANELĖS STEPONAVIČIENĖS MERGINŲ CHORAS

Sekmadienį, kovo 28 d., Dariaus-Girėno Svetainėje, 4416 South Western Ave., įvyks Anelės Steponavičienės Merginų Choro parengimas. Programas susidės iš koncertinės dalies ir bus suloštas juokingas muzikalis vaizdelis "Face to Face With A "Mike". Pradžia 4:30 valandą po pietų. Įžanga 75c su taksais. Visi kviečiami atsilankyti ir smagiai praleisti vakarą.

Malonus Svečias

Bruno Pocius

Šiomis dienomis labai brangus svečias ponų Kozimieros ir Prano Pocių, 3600 S. Halsted st., sunus Bruno, kuris tarnauja Dėdės Samo tarnybos skyriuje "Coast Guard", yra parvykęs paviešėti pas savo mylimus tėvus.

Žada apie antradienį grįžti atgal į tarnybą. Labai buvo išsiilgę jo tėvai ir brolis Viktoras, taipgi pas juos gyvėnąs draugas Antanas Jocius, ir jo dėdė Pranas Medalinskas (motinos brolis) ir kitos giminės. Kai kurie p.p. Pocių giminės iš Auroros buvo atvykę pereitą sekmadienį pasimatyt su tuo maloniu svečiu, ir kasdien dabar randasi svečių jų namuose, nes Bruno yra linksmo budo jaunikaitis.

Pereitą trečiadienį turėjau malonų džiaugsmą, kada Bruno buvo pas mane atsilankęs. Man buvo labai linksma su juo pasikalbėti ir kiek galima susipažinti su jo tarnybos eiga. Nors jau suvirš 7 mėnesiai kai Bruno tarnauja, jis tik pirmą kartą turėjo progos parvykti pas savuosius paviešėti. Aš savo sunaus neturėjau progos pamatyt po išvykimo tarnybon jau suvirš 10 mėnesių, ir gal greitai nebus jam leista parvažiuoti, nes yra Pacifiko salose. Todėl man buvo toks didelis džiaugsmas pasikalbėti nors keletą valandų su Bruno Pociu.

Linkiu jam smagios kelionės į tarnybos vietą ir geriausio pasisekimo jo užbrėžtuose darbuose, sveikatos ir energijos ir kad, gavęs progą, vėl mus atlankytų, o nugalėjęs nelemtą priešą sugrįžtų prie krautuvės ir vėl aptarnautų mumis su maistu ir su tokia pat šypsena, kaip ir pirmiau.

Viso gero velijanti tau, Bruno, — M. Zolpienė.

Areštavo Septynis Priešų Šalininkus

Federaliniai valdžios agentai pastaruoju laiku areštavo dar septynis asmenis, nacių Vokietijos ir jos talkininkų pritarėjus.

Ag. Kenstavičienės Koncerto Pasiklausius

Sekmadienį, kovo 21-mą, Lietuvių Auditorijoj buvo surengtas koncertas, kurio solistė buvo Agota Kenstavičienė — vilniečių žvaigždė. Gal but ir žvaigždė, bet viena iš tų, kurios neblizga ir nepadaro didelį įspudį.

Publikos susirinko vidutiniškai, bet tokia publika, kuri atrodo koncertų arba artistų neįvertina. Artistui estradoj turbut buvo nesmagu dainuoti, mėginant perviršantį trukšmą, kuris salėj dėjosi. Žmonės balsiai kalbėjosi, duris darė su trukšmu, nepaisydami artistės, sunkiai vaikščiojo po salę, lyg medinėmis klumpėmis. Toks publikos pasielgimas ištikro neduoda artistui estradoj pasitikėjimo, kad kas nors klauso to, kas dedasi estradoj.

Reikia pastebėti, kad p-nia Kenstavičienė jau daug metų dainuoja tarp lietuvių — kaip LKM Choro solistė — bet šis buvo pirmas jos pasirodymas savo duodamam koncerte. Programa buvo trumpa ir visiškai neįspudinga. Be pačios rengėjos, dalyvavo LKM Choras (tas "didžiulis" su 25 nariais) ir Roselando Moterų Choras. Moterų chorą veda p-nia Kenstavičienė. Choras dainuoja be jokios muzikos supratimo. Solistės programoj nebuvo nei vienos dainos, kuri paliko kalusytoją pilną upo arba pasitenkinimo. Dainos, kurios buvo paskelbtos programoj, buvo tokios, kurias kasdien girdime — galim sakyti, nudėvėtos. Interpretacija buvo prasta ir labai vienodai visas dainas dainavo. Tiesa, kur reikėjo tykiai, taip ir buvo; arba kur garsiai, taip ir buvo, bet tykumo ar garsumo dainoj neužtenka. Reikia suprasti dainą ir joje ir gyventi, o p-nė Kenstavičienė to neparodė.

Nebudamas muzikos kritikas, daug apie tekniką negaliu sakyti, bet kaipo klausytojas, kuris užsimokėjo tokią didelę kainą bilietui, tai turiu pasakyti, kad tas koncertas buvo visiškai prastas ir pinigai ir laikas gaišinti. Bilietai buvo 85c iš anksto ir $1.10 prie durų. Sulyg bilietų kaina, programa turėjo buti turtinga ir verta tiek pinigų.

Beje, buvo pastebėta nemažai juodžių, kurie atsilankė koncerto pasiklausyti. Įdomu žinoti, kaip jiems patiko tas koncertas ir kaip ir dėlko jie dalyvavo šiame parengime. Turbut aš nesuprantu tos komunistiškos dvasios, — ačiu Dievui! — Cėduras.

REMKITE TUOS, KURIE GARSINASI "NAUJIENOSE"

Išpirko Karo Bonų Už $1,209,000

Nuo vasario 17 dienos iki kovo 18 dienos šių metų Chicagos viešųjų mokyklų auklėtiniai ir Chicagos švietimo Tarybos samdiniai išpirko karo bonų suma $1,209,215.

Sriubų Kompanijos Darbininkai Sustreikavo

Kompanija kovoja darbininkus nešiojančius unijos ženklus.

Ketvirtadienį, kovo 25 dieną, sustreikavo keletas šimtų darbininkų, samdomų Campbell Soup kompanijos, kurios įmonė yra adresu 2550 West 35th St.

Kompanija pašalino iš darbo keturis darbininkus, kurie darbe nešiojo prisisegę unijos ženklus. Pašalinti darbininkai yra John Jorgensohn, Milas Graves, Booker Briggs ir John Boykin.

Dėl jų pašalinimo kiti darbininkai metė darbą. O kompanijos atstovai aiškina: Esą, kompanijos ilgalaikė praktika draudė ir dabar draudžia darbe nešioti bet kokius ženklus — Raudonojo Kryžiaus ar unijos, ar bet kurias pažibas — kar jos neįkristų į verdamas ir kenuojamas sriubas. Minėti keturi darbininkai nusikalto šiam patvarkymui, jie turėjo buti pašalinti.

Kompanija samdo apie 3,300 darbininkų ir darbininkių. Šiuo metu ji daugiausia pildo kariuomenės užsakymus. Taigi darbo sutrukdymu tuojau susidomėjo valdžios atstovai.

SUSIRINKIMAI

CHICAGOS KRAKIŠKIŲ KLUBO susirinkimas įvyks sekmadienį, kovo 28 d. 2 val. po pietų, Gramonto svetainėj, 4535 S. Rockwell St. Visi nariai prašomi atsilankyti ir atsivesti naujų narių.

M. Titiškis, rašt.

ŽAGARIEČIŲ KLUBO mėnesinis susirinkimas įvyks sekmadienį, kovo 28 d. 1 val. po pietų Hollywood svet., 2417 W. 43rd St. Malonėkite visi atsilankyti.

J. Keturakis, rašt.

Svarbios prakalbos!

Ženklai Dievo Karalystės?

Prakalbos toje temoje atsibus sekmadienį, kovo-March 28 d. 1943 m., kaip 2:30 val. po pietų, svetainėje 2458 West 38th St. prie pat Archer ave. ant kampo įėjimas iš Campbell ave., Chicago, Ill. Kviečiame visus lietuvius apsilankyti ir girdėti labai įdomius dalykus. Ką sakė Didysis Pranašas Kristus, Luko Ev. 21:25--31. Apie dabartinius laikus, ir kas įsteigs pageidaujamą ramybę ant žemės.

Rengia ir kviečia šv. Rašto Tyrinėtojai. Įžanga nemokama ir ir rinkliavos nėra.

Chicagos Draugijų, Kliubų Valdybos 1942 Metams

PALAIMINTOS LIETUVOS DRJOS VALDYBA 1943 METAMS: Pirm. J. Jacka, 6504 So. Rockwell St., Republic 7929; Vice-pirmininkas Frank Bakutis, 2603 W. 69th St., Hemlock 4638; Rašt. Lucille S. Dagis, 2902 W. Pershing Road, Lafayette 8120; Iždininkas Thomas S. Janulis, 3430 S. Morgan St., Yards 4863; Fin. rašt. Frank A. Miklin, 4917 So. Komensky Ave., Lafayette 5211; Kasos Globėjas Frank Sherpetis; Kontr. Rašt. Frank Margevičia; Maršalka Vincas Balsis. Susirinkimai laikomi kas antrą trečiadienį kaip 7:30 val. vakaro Chicagos Lietuvių Auditorijoj, 3133 So. Halsted St.

LIETUVIŲ KEISTUČIO PAŠALPOS KLIUBO VALDYBA 1943 M. Pirmininkas: Nick Klimas, 4516 So. California ave., Laf. 9849; Vice-pirm.: Antanas K. Valukas, 4316 So. Lake Park Ave., Atlantic 9435; Nut. Rašt.: Lucille S. Dagis, 2902 W. Pershing Road, Laf. 8120; Iždininkas: Frank Mickas, 4146 S. Archer ave., Lafayette 9066; Fin. rašt.: Leon Klimavičius, 2534 W. 46th St.; Kasos globėja: Aldona Mažeikis; Kontrolės raštininkė: Elizabeth Dagis.

A. † A.
HELEN SKLARSKI
(po tėvais Feizaitė)
gyv. 2423 West 46th St.

Persiskyrė su šiuo pasauliu kovo 25 d., 5:10 val. popiet, 1943 m., sulaukus 28 metų amž., gimus East Chicago, Indiana.

Paliko dideliame nuliudime mylimą vyrą Joną, sunų Joną, Jr., motiną Ameną Feizienę, 2 seseris Adella Kishkis, švogerį Joną ir Sophie Gečas, švogerį Kazimierą, 3 brolius Stanislovą, švogerką Sally, Bronislovą, švogerką Etta, Juozapą, švogerką Helen ir jų šeimas, Uošvius, Katherine ir Marion Sklarski, 3 švogerius, Stanley, Andrew ir Edward (U. S. Army) Sklarski, 2 švogerkas, Sophie Davis, jos vyrą Joseph ir Marie Sklarski, dėdę Joną Czepowski, jo žmoną Kunigundą ir jų šeimą ir daug kitų giminių, draugų ir pažįstamų.

Kunas pašarvotas John F. Eudeikio kopl., 4332 South California Ave. Laidotuvės įvyks pirmad., kovo 29 d., 9:00 val. ryto iš kopl. į Šv. Agnes parap. bažnyčią, kurioje atsibus gedulingos pamaldos už velionės sielą, o iš ten bus nulydėta į Šv. Kazimiero kapines.

Visi a. a. Helen Sklarski giminės, draugai ir pažįstami esat nuoširdžiai kviečiami dalyvauti laidotuvėse ir suteikti jai paskutinį patarnavimą ir atsisveikinimą.

Nuliudę liekame: **Vyras, Sunus, Motina, Seserys, Broliai, Švogerkos, Švogeriai, Uošviai ir Giminės.**

Laid. Direkt. J. F Eudeikis, Tel YARDS 1741

LOVEIKIS
Siunčiam Gėles Telegramu į Visas Pasaulio Dalis
KVIETKININKAS
Gėlės Vestuvėms, Bankietams ir Pagrabams.
3316 SO. HALSTED ST.
Tel. YARDS 7308

URBA
Gėlės Mylintiems Vestuvėms, Bankietam, Laidotuvėms, Papuošimams.
GĖLININKAS
4180 Archer Avenue
Phone LAFAYETTE 5800

ANTHONY B. PETKUS
LAIDOTUVIŲ DIREKTORIUS
6812 S. Western Ave. — Telefonas GROVEHILL 0142
1410 S. 50th Ave. — Cicero, Illinois — Telefonas CICERO 2109
KOPLYČIOS VISOSE MIESTO DALYSE.

LAIDOTUVIŲ DIREKTORIUS
John F. Eudeikis
SENIAUSIA IR DIDŽIAUSIA LAIDOJIMO ĮSTAIGA
AMBULANCE
DIENĄ IR NAKTĮ
Visi Tel. YARDS 1741-1742
4605-07 So. Hermitage Ave.
4332—34 S. California Avenue
Telefonas LAFAYETTE 0727
Dykai KOPLYČIOS VISOSE CHICAGOS DALYSE
Klausykite musų radio programo pirmadienio ir ketvirtadienio vakarais nuo 8—iš stoties WGES (1390 kilo.)
Su POVILU ŠALTIMIERU

Laidotuvių Direktoriai

NARIAI Chicagos, Lietuvių Direktorių Asociacijos

Ambulance Patarnavimas Dieną ir Naktį
TURIME KOPLYČIAS VISOSE MIESTO DALYSE

ANTANAS M. PHILLIPS
3307 LITUANICA AVENUE — Phone YARDS 4908

J. LIULEVIČIUS
4348 SO. CALIFORNIA AVE. — Phone LAFAYETTE 3572

P. J. RIDIKAS
3354 SO. HALSTED STREET — 710 WEST 18th STREET
Telephone YARDS 1419

I. J. ZOLP
1646 WEST 46th STREET — Phone YARDS 0781

MAŽEIKA — EVANAUSKAS
3319 LITUANICA AVENUE — Phones YARDS 1138—1139

LACHAWICZ IR SUNŲS
SKYRIUS 42-44 EAST 108th STREET — Tel. PULLMAN 1270
2314 WEST 23rd PLACE — Phone CANAL 2515

L. BUKAUSKAS
10821 SO. MICHIGAN AVENUE — Phone PULLMAN 9661

PASKOLOS DAROMOS
ANT 1-MŲ MORGIČIŲ
GREITAI IR PIGIAI MĖNESINIAIS ATMOKĖJIMAIS

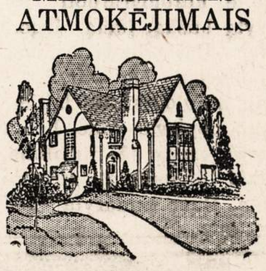

MUTUAL FEDERAL
SAVINGS and LOAN ASSOCIATION
OF CHICAGO
2202 W. Cermak Road
Telefonas:
CANAL 8887
Ben. J. KAZANAUSKAS
SEKRETORIUS.

FOR VICTORY
BUY UNITED STATES WAR BONDS AND STAMPS

Garsinkitės "N-nose"

ATEITY BUS GALIMA PERSKAITYTI LAIŠKUS VOKO NEATPLĖŠUS

Ypatumai, kuriuos atidengė mokslas ultravioleti niuose spinduliuose, ypačiai didelis pasisekimas ir jų naudingumas, vartojant juos medicinoj, chemijoj, technikoj ir kriminalistikoj, pastaraisiais metais visų dėmesį daugiausia nukreipė į ultravioletinį spektro galą ir į to galo tęsinį — į rentgeno spindulius. Ir iš tikrųjų, tik reikia pagalvoti, kokios reikšmės šių dienų gyvenime turi šio spektro galo spinduliai. Nekalbėsim jau apie tiek populiarius rentgeno spinduliais peršvietimus, apie tikruosius ir dirbtinius aukštumų spindulius ir t. t.; čia paminėsim tik rentgeno spindulių vartojimą tyrinėjant kristalų strukturą, molekulių sudarymą, metalų tyrimą ir kt., be to, šie spinduliai plačiai vartojami tiriant banknotų, brangių akmenų, perlų ir kt. d. tikrumą.

Tik neseniai vėl imta gerokai domėtis ir kitu spektro galu—raudonųjų spindulių galu. Šion kryptin visų dėmesį atkreipė J. Plotnikov'o ir Dankwortt'o tyrinėjimai. Pasirodė, kad šis spektro galas tebėra mažai dar ištirtas, o jo ištyrimo rezultatai taip pat daug ką žada duoti žmonėms.

Raudonieji spinduliai palyginti su violetiniais turi nepaprastą švarbumą. Tyrinėtojai su tam tikro spindulių filtro pagalba uždengdavo visą lanko lempos šviesą, pro filtrą jie praleisdavo tik nematomus šilimos spindulius ir jais nušviesdavo rankas, žuvis, vaisius, ir tt. Šitokia šilumos spindulių fotografija parodė, kad čia—priešingai, negu fotografuojant su rentgeno spindulių pagalba—labiau esti prašviečiami kaulai, o ne raumenys. Atitinkamai parinkus šviesos spindulių filtrus, galima nutraukti panašias fotografijas kaip su rentgeno spinduliais. Baslero medicinos institute jau vartojamos šilimos spindulių fotografijos žmonių ir gyvulių vidaus organams nušviesti.

Naują šių spindulių pritaikymo sritį tyrinėja prof. Dankworttas; jam panaudojus 100 žvakių anglinę elektros lempą ir raudonai šviesai jautras plokšteles, pavyko 1 metro atstume nufotografuoti rašalu rašytą laišką, įdėtą į geltoną voką. Raštą buvo galima visai lengvai perskaityti. Sunkiau nufotografuoti laišką šilkinio popierio voke, bet ir ši kliutis pasirodė nugalima — reikia tik pailginti nušvietimo laiką. Buvo padaryta keletas nuotraukų pro kelių eilių popierį arba net pro kartoną; ir šitaip nufotografuotų laiškų fotografijas buvo galima šiaip taip perskaityti.

Tikimasi, kad ir šio spektro galo tyrinėjimai nemaža duos kaip mokslui, taip ir praktiškam gyvenimui.

Kiek gilumo prasiskverbia saulės spinduliai į jurą?

Visa eilė ilgų tyrinėjimų leidžia tvirtinti, jog saulės šviesos spindulių prasiskverbimo į jurą gilumas labai pareina nuo juros geografinio platumo. Su fotometro pagalba buvo nustatyta, jog vienodo intensingumo statmenai krintą spinduliai 33° platumo pasiekia 800 m. gilumo, 50° platumo — 500 m., o 67° platumo—tik 200 m. Ties Azorų salomis ultravioletiniai spinduliai buvo užfiksuoti dar ir 1000 m. gilumoje, tačiau 1700 m. gilumoje negalima buvo pastebėti jokio šviesos spindulių veikimo. Panaudojus ypatingai įrengtą natrijaus fotoelektrinę celę, buvo nustatyta per matavimus, atlikt us Kalifornijos pakraščiuose, kad jau pirmoji pusė centimetro nepraleidžia 21% šviesos; 50% pradingsta pirmam metre, 88%—10 metrų, 98%—iki 50 m. gilumo.

Laukiama Karštų Debatų Taksų Klausimu Legislaturoje

SPRINGFIELD, Ill. — Atstovų rumams Illinois legislaturoje yra įteiktas bilius, reikalaująs sugrąžinti 25 nuošimčius sukolektuotų pardavimų taksų (sales taxes) ir išdalinti tą pinigų sumą 102-ms valstijos kauntėms.

Bilius dar nesvarstomas legislaturoje. Jo eilė svarstymui neatėjo. Tačiau jau dabar privačiai jis yra diskusuojamas. Iš to, kaip gyvai jis svarstomas jau dabar, tenka spręsti, kad jis iššauks tikrai karštų debatų legislaturoje.

Bilių remia Illinois Valstijos vaizbos butai. Jam priešingi kai kurie valstijos pareigunai ir, manoma, net gubernatorius, nors jis viešai nepasisakė tuo klausimu.

Už bilių argumentas reiškiamas toks. Pajamų taksų suplaukė tiek, kad valstijose iždinėje susikrovė perviršis fondų. Teko net už keletą desėtkų milionų dolerių pirkti karo bonų. Dalį tų perteklių reikia paskirstyti tarp 102 valstijos kaunčių. Dėka to paskirose kauntėse bus galima padaryti pav. lengvesnius real estate taksus.

Argumentas prieš yra toks: Valstijos pajamos jau dabar mažėja. Jeigu 25 nuošimčiai bus išdalinti kauntėms, tai gal ateity priseis pakelti pardavimų taksus vėl iki 3 centų ant dolerio pirkinių. Gi kai dėl palengvinimo taksų kauntėse, tai jis norima duoti tik real estatui. Tuo gi tarpu yra daugiau tokių, kurie real estato savasties neturi. Jiems palengvinimo iš to nebus.

NAUJIENŲ-ACME Photo

Chester C. Davis, St. Louis Federal Reserve banko prezidentas, kurį Prezidentas Rooseveltas paskyrė Maisto produkcijos ir distribucijos administratorium.

Čia Piliečiai Kovoja Dviem Frontais

Rock Island, Ill. — Illinois valstija davė čarterį praėjusį ketvirtadienį Rock Island Sunshine Klubui. Čartery klubas yra vadinamas socialine ir auklėjančia įstaiga. Trumpai gi ją galima pavadinti nudistų klubu.

Apylinkės miestelių Rock Island, Moline, Andalusia ir kitų kai kurie piliečiai pradėjo kovoti tą klubą, kai sužinojo, kad jis yra organizuojamas. Dabar, kai klubas gavo čarterį, piliečiai suskato kovoti jį dar didesniu smarkumu.

Taigi kalbamų vietų piliečiai šandien kovoja praktiškai dviejuose frontuose: viena, jie remia visų Jungtinių Valstijų karo pastangas, o kitą, jie turi savo privatų karą prieš nudistų klubą.

Dar Du Indaitinti Asmens Pasidavė Valdžios Atstovams

Prieš keletą dienų New Yorko Grand Jury indaitino aštuonis asmenis kaipo rakietierius. Indaitintųjų tarpe buvo Frank Nitti. Jis tačiau nusižudė. Trečiadienį, kovo 24 dieną, du iš indaitintųjų pasidavė valdžiai ir už juos buvo užstatyta bondsų po $50,000 kiekvienam.

Ketvirtadienį pasidavė du kiti indaitinti chicagiečiai. Jie yra Charles Gioe ir Ralph Pierce. Ir už kiekvieną iš jų užstatyta bondsų po $50,000 iki teismo. Atrodo, kad "prieteliai" turi vis gi stiprią paramą. Po $50,000 tai nemaži užstatai.

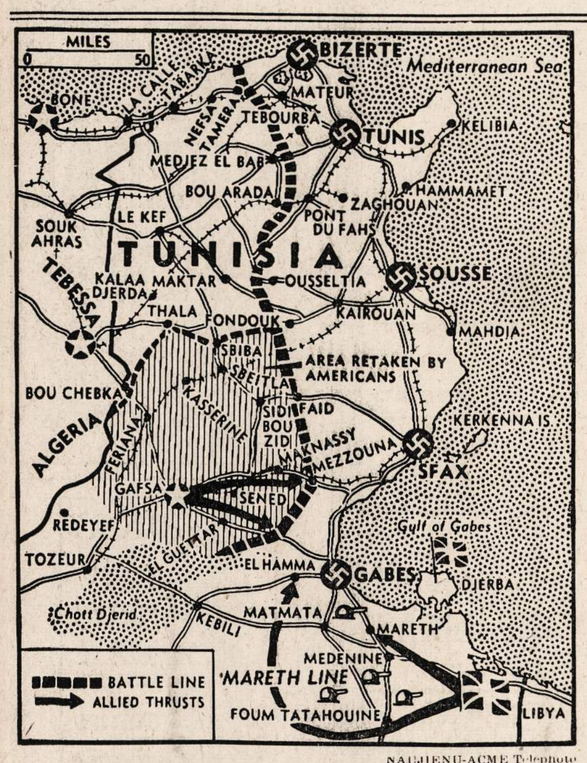

NAUJIENŲ-ACME Telephoto

Sąjungininkai yra pasiryžę pagauti Rommelio armiją į spąstus, — anglai atakuoja Mareth liniją, o amerikonai veržiasi prie juros, kad tuo budu galėtų užkirsti naciams kelią pabėgti.

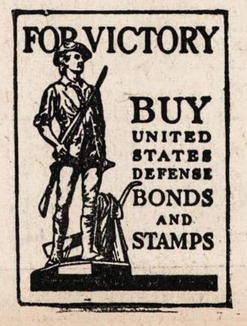

CLASSIFIED ADVERTISEMENTS

HELP WANTED—MALE
Darbininkų Reikia

ARC WELDERS
VYRŲ Į DIRBTUVĘ
— IR —
Darbininku
DĖL PLIENO FABRIKAVIMO ŠAPŲ.
Atsišaukit į 2-rą aukštą
401 N. PAULINA ST.

DARBININKŲ
72½c. į valandą
Laikas ir pusė už viršlaiki.
APMOKAMOS ATOSTOGOS.
Senioriteto teisės, apdrauda ir kitokia pašalpa. Nuolatinis darbas kariuomenės maisto industrijoj. Gatvėkarių ir eleveiterių transportacija
AGAR PACKING PROVISION CORP.
4057 S. UNION AVE.

REIKALINGAS PATYRES KEPĖJAS. Gera mokestis. 2156 W. 15 Ave., Gary, Indiana. Phone 6483.

AUTO BODY VYRŲ
Dėl prižiurėjimo, pilnai įrengta šapa. Uždirbsite bent 75% ant viso pelno. 1384 W. Lake. HAYmarket 1074.

FREIGHTH HANDLERS
GERA MOKESTIS
NATIONAL CARLOADING CORPORATION
Durys No. 5, Namas No. 3, 13th-CLARK STREETS.

METAI PO METŲ VYRAMS DARBAI NUO 40—55 METŲ AMŽ. Patyrimas nebutinas. Nuolatiniai darbai, maisto produkcijos industrijoj. Gera mokestis, 6 dienos į savaitę. Maloni aplinka.
WARFIELD CHOCOLATE DIVISION
536 W. CERMAK ROAD.

REIKALINGA DIRBTUVĖS DARBININKŲ, GERA MOKESTIS, GEROS SĄLYGOS.
W.A.JOHN PAPER CO.
2201 SO. UNION AVE.

VISOKIAM DARBUI KRIAUČIŲ kautų siuvėjų. Nuolat. FRANK HAEFNER. 113 W. First St., Elmhurst, Illinois.

TOOL AND DIE MAKERS, patyrusių, arti Southwest Side.
PROTECTOSEAL CO.,
1920 So. Western Ave.

Paint Sprayers
Patyrusių prie metalo darbo. 100% karo darbas. 48 valandos į savaitę minimum. Geras uždarbis. Atsineškite pilietybės popierius. JAMES METAL PRODUCTS CO. INC. 2929 North Oakley.

KELNIŲ FINIŠERIŲ
Aukštos rųšies. Nuolatinė vieta. Gera mokestis. W. GORLIK. 3239 W. Roosevelt Road. ROCkwell 5431.

ANTRARANKIU KEPĖJU prie pyragaičių antrarankių kepėjų prie biskvitų. Gera mokestis.
2976 MILWAUKEE AVE.

REIKALINGAS KRIAUČIUS dėl abelno darbo. Blumenfield, 5338 Lake Park Ave.

REIKALINGAS PATYRĘS bučeris, darbas ant visados, mokestis gera. 3953 S. ROCKWELL ST.

REIKIA VAIKINŲ NUO 16 iki 18 metų amžiaus dirbti shipping room restoranams, namams, valdžios kempėms ir karo dirbtuvėms įrengimų. Aukščiausia mokestis Chicagoj; smagi aplinkuma. Greitai galit pasiegti aukštumos; darbas essential. Nuolatinis darbas dabar ir po karo.
L. M. BRILL & CO.
119 W. Grand Ave.

INDŲ PAKUOTOJŲ TRUKERS
SANDĖLIO DARBININKŲ NUOLATINIS DARBAS VIRŠLAIKIS.
ALBERT PICK CO. INC.
2159 PERSHING ROAD.

HELP WANTED—MALE
Darbininkų Reikia

FAUNDRĖS DARBININKŲ
Apsigynimo dirbtuvė, dienų ir naktų šiftai, ir dalį laiko darbininkų. Gera mokestis. Samdos ofisas atidaras kasdien nuo 7:30 val. ryto iki 5 valandos popiet. Šeštadieniais ir sekmadieniais nuo 9 val. ryto iki 2 val. popiet.
WESTERN FOUNDRY
3634 SO. KEDZIE AVE.

REIKALINGAS DARBININKAS į taverną. Turi buti švarus ir tinkamas dirbti už baro. 3200 South Lituanica Ave.

APYSENIO VYRO su gerais paliudymais, kuris gali dirbti su įrankiais prie daržų ir bendrai darbą. Gyvenimas prie mažos šeimos, malonus priemiesčio namai. Gera alga, savas kambarys, geriausias maistas. Kalbantis angliškai. 247 Beach Road, Glencoe. Ill. Chicagos telefonas MONroe 5656.

MEDŽIO DARBININKŲ
Router, sander mašinų darbininų. Patyrusių, aukštos rųšies naujienybių rakandai. Nuolat. KRUISSINK BROS. 3434 South LaSalle St. Boulevard 8446.

HELP WANTED—FEMALE
Darbininkių Reikia

MOTERŲ ir MERGINŲ
Dirbti kaipo
MĖSOS TRIMERIAI
PASTOVUS DARBAS
GERA MOKESTIS
AGAR PACKING AND PROVISION CORP.
4057 S. UNION AVE.

MOTERŲ, MERGINŲ, SKALBYKLOS DARBAMS Žymėtojų ir skirstytojų ir kitokios rųšies skalbyklos darbams. Gera mokestis. Nuolatinė vieta. Atsišaukite HOUSEKEEPERS' OFFICE. EDGEWATER BEACH HOTEL
5349 SHERIDAN ROAD.

NAKTINIŲ VALYTOJŲ
Moterų dėl vacuum darbo ir valymo. 8 valandos kas nakt, pradedant nuo 9:30 vakaro. Nereikia dirbti subatom ir nedėliom. Artimoj North Sidėj ofisų name. $80 į mėnesį.
ROOM 315. 407 S. DEARBORN ST.

Moterų ir Merginų
Patyrusių arba nepatyrusių. Veiterkų darbas, food runners, indų plovėjų, bus girls arbat rumiuose. Atsišaukite į employment office, 3rd floor, MARSHALL FIELD and COMPANY. State ir Washington.

OPERATORKŲ, PATYRUSIŲ guzikų skylių mašinų darbe. Gera mokestis, nuolat darbas. PARKER'S 36 S. STATE ST. 6-tas aukštas.

BONNAZ EMBROIDERY mašinų operatorkų. Nuolat darbas, gera mokestis. PARKER'S. 36 SOUTH STATE ST. 6-tas aukštas.

PANTRY MERGINŲ
Gera mokestis, 6 dienos į savaitę. Nuolat darbas. Privatus klubas. 10 No. Dearborn. Klauskite Mr. Burkart.

REIKALINGA MOTERIS DIRBTI namų darbą. Darbas ant visados. Atsišaukite 701 W. 31 St. arba Tel. VICTORY 9483.

HOTELIUI TARNAIČIŲ IR VALYTOJŲ
Nuolat darbas, labai maloni aplinka. Gera mokestis. Atsišaukite į HOUSEKEEPERS' OFFICE,
EDGEWATER BEACH HOTEL,
5349 SHERIDAN ROAD.

MERGINŲ
Mokytis skirstyti, pažymėti, dry cleaning įstaigoje. Atsišaukite 9:30 ryto. FISHER ANTON GRAF. 217 W. Division St.

HELP WANTED—MALE-FEMALE
Reikia Darbininkų-Darbininkių

SKUDURŲ SKIRSTYTOJŲ, shearmen, darbininkų; darbas junk yard'e. Puikiausia mokestis.
WEST END PAPER STOCK CO.
7336 FULLERTON AVE.

ELEVEITERIO OPERATORIŲ Dalį laiko, nuo 4 popiet iki 10 vakaro. 201 East Deleware. SUPerior 1480.

Skelbimai Naujienose duoda naudą dėlto, kad pačios Naujienos yra naudingos.

REAL ESTATE FOR SALE
Namai-Žemė Pardavimui

Chicagos Bargenai

Hamlin Ave. arti 25th Street.
Trijų flatų murinis. Garažas. Kaina tik $9500. Nepavėluokite! $2200 įmokėti.

Avers Ave. arti 21st Street
2 flatų murinis. 5 ir 5 kamb. Taipgi 4 kamb. murinė cottage užpakaly su furnasu šildoma. Kaina greitam pardavimui tik $4300. Kur jųs gausite geresnį bargeną! $1000 įmokėti.

Kedvale Ave. arti Chicago Ave.
3 flatų medinis. 5—6 ir 4 kambarių. Naujas stogas. Garažas. Kaina tik $5450. Tikras bargenas! $1400 įmok.

Arti Cermak Rd. ir California Ave.
13 apartmentų budinkas. 7 po kambarius apartmentai. 3 po penkis k. apartmentai ir 3 po šešis kamb. apartmentai. Karštu vandeniu šildomas. Lotas 50x125. Kaina tik $33,000. Labai geros rendos! $8000 įmokėti.

24th Place arti Karlov Ave.
3 fl. mur. 5 kam. kiekvienas. Garažas. Kaina tik $8500. Labai gera transportacija! $2100 įmokėti.

Pulaski Rd. arti 26th St.
8 kamb. medinė rezidencija, ant akmens fundamento. Furnasu šildoma. Lotas 50x125. 2 karų garažas. Kaina tik $5600. Veikite greit! $1400 įmokėti.

JOHN O. SYKORA
REALTOR
2411 So. 52nd Ave.
Tel. CICERO 453
SEKMADIENIAIS ATDARA 1 P. M.—5 P. M.

PRIE 68 IR ST. LOUIS AVE. nauja murinė moderniška rezidencija, 6 kambariai, stoker, lotas 40x125, 2 karų garažas; kaina $8500.
Marquette Manor 2 flatų murinis kaip naujas; kaina — $11,000. Taipgi turim mažesnių ir didesnių namų pardavimui.
Z. S. MICKEVICE
2506 W. 59th St. REPublic 7731

NAUJAS 4 FLATŲ APARTMENTAS, 2 po keturis, 2 po tris prie 5708 So. Rutherford. Karštu vandeniu šildomas. 6700 į vakarus.

DARBO ŽMOGUI PROGA
Naujai permodeliuoti 2 aukštai po 3 flatus. 5—3—3 kambarius. Naujas beismentas. pečium šildomi. Įbudavotas moderniškas plumbingas. 75 pėdų lotas, 2 karų garažas. Geros įplaukos. Arti 45th ir St. Louis Ave. Tik $6,450. Veikite dabar! HEMLOCK 8300.

MODERNIŠKAS 5 KAMBARIŲ murinis bungalow. Karštu oru šildomas. Skliauto durys. $2000 įmokėti. 3333 N. Monticello.

5 KAMBARIŲ MEDINIS bungalow. Extra miegruimis atike. Uždaryti priekiniai ir užpakaliniai porčiai, karštu vandeniu šildomas. Iš šono įvažiavimas į garažą. Tik $6500. 5322 W. Cornelia Ave. Matykite Sekmadienį.

ŽIURĖKITE Į 3225 SOUTH MAY ST. 10 flatų, 2 krautuvės. Pečium šildymas, geram stovy. Kampinė krautuvė ir flatas dabar tušti. Buvo užimtas per 17 metų. Pelningas kampinės krautuvės — groserių ir marketo biznis. Pirkite dabar, prisirenkite prie ateities gerbuvio. Senas savininkas paaukos. Šaukite J. A. Moreau, vienintelis agentas. BEVERLY 1142.

6 KAMBARIU REZIDENCIJA. gerame stovy. Harštu vandeniu šildymas. Garažas, 50 pėdų lotas, daug vaisinių medžių, uogų krumu, victory garden, tik $6500. MORGAN PARK REALTY CO. 1816 Monterey Ave. BEVERLY 3500.

7249 SO. CAMPBELL, 2 po 5 kambarius, muro namas parsiduoda už $8 200.
4 po 4 kambarius muro namas $17,500. Matykit savininką J. BUTKUS, 6549 S. California. Tel. Hemlock 3400.

SAVININKAS SERGA, PAAUKOS taverna ir package liquor store, westsidėj. Daro $200 į savaitę pelno. Turi turėti $8000 iki $10,000 investuoti. Telefonuokite po 6. PLAZA 1195.

EXTRA BARGENAS
MARQUETTE PARK, 6 FLATAI.
KAM REIKIA, ATVAŽIUOKIT TUOJ
MARKUNAS
2442 West 63rd St.
Tel. PROSPECT 9000

REAL ESTATE FOR SALE
Namai-Žemė Pardavimui

MARQUETTE PARKE parsiduoda 6 kambarių bungalow. Karštu vandeniu šildoma. Turiu išvažiuoti ant farmos. Galit tuojau įeiti.
4 po 4 ant 65th ir Richmond, kampas, garu šildoma.
2 po 6 ant 68th ir Rockwell, karštu vandeniu šildomas.
76 prie Ashland 15 apartmentų, 6—5-kis ir 9—4-ris. Parsiduoda pigiai. Atsišaukite 3210 So. Halsted St. L. V. SIRUS, Tel. CALUMET 1786.

FARMS FOR SALE
Ukiai Pardavimui

GREITAM PARDAVIMUI, 5 akrų vištų farmukė. 4 kambarių medinė stubelė, vištininkai, kiti budinkai. Elektrika, pilnai įrengta; cash $1250. De MOTTE, Indiana. M. A. 3817 N. Lawndale.

VIRŠ 6 AKRŲ DĖL Victory Garden, 9 kambarių murinis namas, pagerinimai, garažas, barnė, vištininkas. Lengva transportacija, 3 blokai biznio distrikto. Bargenas kiekvienam. Jos. Siemiontkowski. 456 S. Franklin, Valaparaiso, Ind.

PERSONAL
Asmenų Ieško

Paieškau apsivedimui pasiturinčios merginos arba našlės be vaikų, nesenesnės 45 m. Esu 48 m. našlys be vaikų, nerukau ir svaiginančių gėrimų nevartoju; turiu savo nuosavybę. Rašykit 1739 So. Halsted St. Box 2697.

PUSAMŽIS IR PASITURINTIS biznierius paieško gyvenimui draugės. Paduokit antrašą ir telefoną, jei galima. Rašykite Box 2698. 1739 South Halsted St.

FURNISHED ROOMS—TO RENT
Gyvenimui Kambariai

ANT RENDOS 2 KAMBARIAI, pečiais šildomi, dėl vedusios poros ant pirmo aukšto. 7007 S. Rockwell St.

GRAŽUS FURNIŠUOTAS KAMBARYS rendon. Visi patogumai; tik 2 žmonės šeimynoj. Antros lubos. 6504 So. Rockwell St.

FURNIŠIUOTAS KAMBARYS dėl rendos prie privatiškos šeimynos porai arba pavieniam. Galima vartoti virtuvę. Šaukite YARDS 4798.

RENDON KAMBARYS VYRUI, karštu vandeniu šildomas. Visi patogumai. YARDS 2935. 3312 South Union Ave.

FOR RENT—IN GENERAL
Rendai—Bendrai

3 FLATAI PO 6 DIDELIUS kambarius, table top pečiai. G. E. refnigeratorius, stokeris, 3 karų garažas. Savininkas W. Valentine, 7314 So. Rockwell St.

BUSINESS CHANCES
Biznio Progos

PARSIDUODA TAVERNA su namu ir 16 kambarių rooming house arba mainysiu ant vasarnamio, farmos arba namo. 2113 So. Halsted. Tel. CANAL 6685.

PARDAVIMUI TAVERN GEROJ apylinkėj. Biznis išdirbtas per daug metų. Arba priimsiu pusininką. 3200 S. Lituanica Ave.

KAMPINĖ KRAUTUVĖ, 4 kambariai gyvenimui, furnaso šiluma, yra maudynė, gera biznio vieta; nebrangi renda. NORMAL 8532.

FURNITURE-FIXTURE FOR-SALE
Rakandai ir Įtaisai Pardavimui

LINOLEUM PAKLOJIMAS DYKAI
KONGOLEUM 39c. INMADE 49c.
INLAID 79c. KREDITAS.
HEMLOCK 3200.

PARDAVIMUI NAUJAS National Cash Register nuo 5c. iki $4. 3 galionai kavos urnos. Elektrikinė langų iškaba. 10418 So. Michigan.

JUNK—WANTED
Atmatų Reikia

JUSŲ VALSTYBĖ REIKALAUJA VISOKIŲ ATMATŲ.
Mes mokame aukščiausias kainas už geležį, popierių, skudurus ir visokį metalą.
35th STREET JUNK SHOP
3502 So. Federal St. CALumet 5462

PROFESSIONAL SERVICE
Profesionalis Patarnavimas

TURITE FISTULĄ ARBA Piles? Aš pasakysiu jums kaip pasveikau. Atsiųskite konvertą su stampa, H. K. Bergman. P. O. Box 56. Chicago