The First and Greatest Lithuanian Daily in America
NAUJIENOS
THE LITHUANIAN DAILY NEWS
PUBLISHED BY THE LITHUANIAN NEWS PUB. CO., INC.
1739 South Halsted Street, Chicago, Illinois
Phone CANal 8500
Pirmas ir Didžiausias Lietuvių Dienraštis Amerikoje

NAUJIENOS
THE LITHUANIAN DAILY NEWS
Entered as second-class matter March 7, 1914 at the Post Office at Chicago, Ill., under the Act of March 3, 1879

The First and Greatest Lithuanian Daily in America
NAUJIENOS
THE LITHUANIAN DAILY NEWS
PUBLISHED BY THE LITHUANIAN NEWS PUB. CO., INC.
1739 South Halsted Street, Chicago, Illinois
Phone CANal 8500
Pirmas ir Didžiausias Lietuvių Dienraštis Amerikoje

VOL XXX | Kaina 3c | Chicago, Ill., Antradienis, Kovo-March 30 d., 1943 | No. 75

ROMMELIS IŠVYTAS IŠ MARETH TVIRTOVIŲ

6,000 VOKIEČIŲ PATEKO NELAISVĖN, ROMMELIO ARMIJA BĖGA Į ŠIAURĘ

Britai paėmė El Hamma, Mareth, Matmata, Toujane ir daug kitų strateginių vietų

SĄJ. ŠTABAS Š. AFRIKOJ, kov. 29 d. — Gen. Montgomery vadovaujama kariuomenė palaužė vokiečių pasipriešinimą pietų Tunisijoj ir paėmė svarbiausias Mareth tvirtovių vietas, šiandien paskelbė gen. Eisenhower štabas.

8-oji britų armija pralaužė Mareth tvirtovių liniją 25 mylių plote ir veržiasi pirmyn Gabes kryptimi. Mareth linijos vakaruose prasiveržusi britų armija sumušė vokiečius El Hamma srityje ir paėmė šį strateginį punktą.

Dabartiniu metu britai jau kontroliuoja Mareth kaimą ir jo apylinkėj esančias tvirtoves, Matmata sritį, Toujane sritį ir didelį plotą prie El Hamma.

Stipriausi britų armijos daliniai vejasi ir naikina į šiaurę bėgančią gen. Rommelio armiją. Mareth tvirtovių zonoj vietomis dar yra pasilikusių vokiečių, bet 8-os armijos batalijonai juos supa ir naikina.

Sąjungininkų štabas skelbia, kad gen. Patton vadovaujama kariuomenė sutinka labai atkaklų pasipriešinimą, bet amerikiečiai vis dėlto stumiasi pirmyn Maknassy ir Fonduko frontuose. Amerikos aviacija be pertraukos bombarduoja pajuriu į šiaurę bėgančią Rommelio armiją.

Djebel kalnuose amerikiečiai atėmė iš priešų kelias labai svarbias pozicijas. Pavyko paimti nelaisvėn daug "ašies" kareivių.

Gen. Montgomery paskelbė, kad nuo kovo 20 dienos Mareth ir El Hamma fronte 8-oji armija paėmė nelaisvėn 6,000 "ašies" kareivių. Daugumą nelaisvėn paimtųjų sudaro vokiečiai. Belaisvių skaičius kiekvieną valandą didėja.

Sąjungininkų štabas patyrė, kad vokiečiai rengiasi bėgti iš Gabes srities. Vokiečių karo vadovybė įsakė suarti Gabes aerodromą, kad sąjungininkai negalėtų juo pasinaudoti. Sąjungininkai naudoja El Hamma aerodromą vokiečiams naikinti.

8-oji britų armija pradėjo pulti Mareth tvirtoves kovo 20 dieną, bet nuo praeito penktadienio jas puola visu smarkumu. Vokiečiai atkakliai gynėsi, bet šiandien jų pasipriešinimas jau palaužtas.

Tunisijos šiaurėje 1-oji britų armija keliose vietose užėmė priešo laikytas pozicijas.

ŠIMTAI BRITŲ LĖKTUVŲ BOMBARDAVO ST. NAZAIRE, NACIŲ LAIVYNO BAZĘ

Pietų Rusijos fronte naciams ir rusams tenka vesti karas pavasario purvyne

LONDONAS, kov. 29 d. — Keli šimtai britų naikintuvų praeitą naktį bombardavo vokiečių kontroliuojamą narlaivių bazę St. Nazaire uoste.

Britų lakunams pavyko išmesti apie 1,000 tonų sprogstamos medžiagos, šiandien paskelbė aviacijos ministerija.

Laivyno bazės bombardavimas skaitomas labai pavykusiu. Oras pagerėjo, todėl sąjungininkai puola vokiečius dieną ir naktį, sako karo vadovybė.

Berlynas labai smarkiai nukentėjo

LONDONAS, kov. 29 d. — Iš neutralių šalių ateinančios žinios sako, kad šeštadienio naktį britų lakunams pavyko padaryti labai didelių nuostolių vokiečių sostinėj.

Lakunams pavyko sukelti labai didelių gaisrų, kurie ištisas 24 valandas liepsnojo.

Švedų korespondentai praneša, kad šį kartą labai smarkiai nukentėjo Berlyno priemiesčiuose buvę vokiečių karo pramonės fabrikai.

Hitleris nori išmesti Ribbentropą

ŠTOCKHOLMAS, Švedija, kovo 29 d. — Tvirtinama, kad Hitleris nori išmesti Ribbentropą iš užsienio ministerijos ir pakeisti užsienio poltikos kursą.

Paskutiniu metu padaryta daug areštų užsienio ministerijos valdininkų tarpe.

Marš. Goeringas ir propagandistas Goebbels kelis kartus pareiškė savo nepasitenkinimą Ribbentropu. Ribbentropą remia Geštapo viršininkas Himmleris.

Rusų armija paėmė 4 kaimus

MASKVA, Rusija, kov. 29 d. — Smolensko fronte raudonoji armija atėmė iš vokiečių keturis kaimus, šiandien paskelbė sovietų štabas.

Doneco fronte rusams pavyko sunaikinti prasiveržusią vokiečių kariuomenę.

Visame pietų Rusijos fronte rusams ir vokiečiams tenka kovoti didžiausiame purve ir klampynėse, nes keliai jau pabiuro.

— Sovietų spauda smarkiai užpuola lenkus dėl 600 metų Lvovo įsteigimo minėjimą.

ORAS

Šiltesnis, vėjuotas.

Saulė teka — 6:38; leidžiasi — 7:14.

Nelaisvėn Paimti Italai

NAUJIENŲ-ACME Telephoto

Italai, kurie liko paimti į nelaisvę Tunisijoje, už cigaretus duoda amerikonams savo uniformų blizgučius.

BALKANUOSE BULGARAI IR TURKAI STIPRINA PASIENIO APSAUGAS

Vokiečiai paėmė savo žinion italų karo laivyno vadovybę, tvirtina britai

IŠ EUROPOS, kov. 29 d. — Balkanuose stiprėja įsitikinimas, kad sąjungininkai netrukus pradės invaziją į Balkanų kraštus.

Bulgarų valdžia bijo turkų invazijos, todėl visame pasienyje stiprina apsaugas. Turkai taip pat neatsilieka.

Vokiečiai pasiuntė Bulgarijon didelius kiekius karo medžiagos. Patys vokiečiai paėmė savo vadovybėn Bulgarijos pakraščių apsaugą Juodojoj juroj.

Vokiečių ir turkų santykiai blogėja

BERNAS, Šveicarija, kov. 29 d. — Šveicarijos diplomatiniuose sluoksniuose patirta, kad vokiečių ir turkų diplomatiniai santykiai kasdien blogėja.

Vokiečiai pasiuntė Dr. Clodius naujai prekybos sutarčiai pasirašyti, bet turkai labai šaltai sutiko nacių atstovą.

Clodius siulė turkams vaistų ir zuperio, tuo tarpu turkai reikalavo karo medžiagos. Vokiečiai neišpildė ankstyvesnių pasižadėjimų.

Naciai valdo italų laivyną

LONDONAS, kov. 29 d. — Vietos laikraščių korespondentai tvirtina, kad vokiečiai paėmė savo kontrolėn italų karo laivyną.

Vokiečiai oficialiai paskelbė, kad adm. Doenitz tarėsi su italų laivyno štabo viršininku adm. Ricardi.

Italų karininkai tebevaldys karo laivus, bet vokiečiai nurodys italų laivyno štabui kokių žingsnių imtis. Italai nori saugoti laivyną Italijos pakraščių apsaugai.

Mėto maisto kortelės vokiečiams

BERLYNAS, Vokietija, kovo 29 d. — Vokiečių radijas paskelbė, kad Berlyno bombardavimo metu britų lakunai išmetė daug kortelių maistui.

Kai bombardavo Esseną, taip pat išmetė maisto kortelių. Policija įsakė gyventojams įteikti korteles policijai.

Numušė 25 japonų lėktuvus

SĄJ. ŠTABAS AUSTRALIJOJ, kov. 29 d. — 40 stipriai apsaugotų japonų bombanešių vakar bombardavo sąjungininkų pozicijas Oro įlankoj, N. Ginėjoj.

Tai buvo vienas stipriausių japonų aviacijos užpuolimų. Sąjungininkų lakunai laiku pakilo ir numušė 25 japonų lėktuvus, skelbia gen. MacArthur štabas.

Japonams pavyko nuskandinti vieną transporto laivą ir sužeisti antrąjį.

Kiniečiai supa ir naikina japonus

ČUNKING, Kinija, kov. 29 d. — Hupei provincijoj, pietiniame Jangtse upės krante, kiniečiams pavyko apsupti skaitlingi japonų daliniai ir juos visiškai išnaikinti, skelbia kiniečių štabas.

Kwanjung mieste kiniečiams pavyko užmušti kelis šimtus japonų. Amerikos aviacija puolė japonų pozicijas Burmoje.

Danijoj kasdien sukeliamas gaisras

WASHINGTON, D. C., kov. 29 d. — (ONA). Danijos gyventojai kasdien sukelia didelį gaisrą, kad vokiečiai negalėtų išnaudoti krašto turtų.

Visuomet įvyksta gaisrai tokiose vietose, kur vokiečiai pradeda koncentruoti išvežamą maistą.

Nacių laikraščiai kaltina danus už simpatijas anglams.

—V—

Vėliausios Naujienos

— Britų kariuomenė privertė vokiečius trauktis iš Mareth tvirtovių linijos. Gen. Rommel įsakė savo armijai trauktis į šiaurę, Gabes ir Sfax sritį. Dauguma vokiečių kareivių sugebėjo pasitraukti.

— Britų karo laivai priartėjo prie Gabes ir smarkiai apšaudė uostą. Nukentėjo uostan ir į Gabes sritį atbėgę vokiečiai.

— Mareth tvirtovėse vokiečiai paliko labai daug karo medžiagos. Dalį šovinių naciai sunaikino. Sąjungininkų aviacija privertė nacius trauktis į šiaurę.

— Vokiečių karo vadovybė siunčia naujas divizijas į Jugoslaviją.

— Praeitą naktį britams pavyko St. Nazaire laivyno bazėj padegti gazolino atsargas. Dar šiandien dumai kyla 15,000 pėdų aukštumon.

— Lamanšo kanale įvyko susišaudymas tarp britų ir vokiečių karo laivų. Nukentėjo 4 nacių laivai.

— Sovietų armija pradėjo pulti vokiečius Leningrado fronte.

WASHINGTONE ĮVYKO SVARBI PACIFIKO KARO, LAIVYNO VADŲ KONFERENCIJA

80,000 čilėnų susirinko paklausyti Henry Wallace kalbos apie dabartinio karo eigą

WASHINGTON, D. C., kov. 29 d. — Šiomis dienomis Washingtone įvyko labai svarbi Pacifiko laivyno ir kariuomenės viršininkų konferencija. Posėdžiai senai tęsėsi, bet karo departamentas tiktai šiandien apie juos paskelbė.

Pasitarimuose dalyvavo gen. Delos C. Emmons, kuris vadovavo 15 karininkų delegacijai; gen. George Kenny, kuris vadovauja pietų Pacifiko aviacijai; gen. Sutherland, gen. MacArthur kariuomenės štabo viršininkas, ir kiti.

Pasitarimuose dalyvavo atstovai adm. Nimitz, adm. Halsey ir kitų atsakomingų laivyno vadų. Spaudoj buvo paskelbta apie gen. Kenny atvykimą, bet kitų atsilankymas Washingtone buvo skaitomas kariška paslaptimi.

Tvirtinama, kad Pacifiko karo vadai buvo informuoti apie Casablankos konferencijos nutarimus ir apie busimus karo veiksmus Pacifike.

Atvykusieji ne tiktai aptarė ateities puolimo planus, bet turėjo progos suderinti visus karo veiksmus.

Vieni ir kiti pasikeitė informacijomis apie priešą.

ŠIOS DIENOS KARO VEIKSMAI

TUNISIJOJ: Britų kariuomenė pralaužė Mareth tvirtovių liniją ir veržiasi į Gabes sritį. Britams pavyko paimti nelaisvėn 6,000 vokiečių. El Guetar ir Maknassy fronte amerikiečiai stumiasi pirmyn. Aviacija naikina šiaurėn bėgančią Rommelio armiją.

PRANCUZIJOJ: Keli šimtai britų lėktuvų bombardavo narlaivių bazę St. Nazaire uoste. Amerikos aviacija vakar dienos metu bombardavo Rouen miestą.

RUSIJOJ: Sovietų armija atėmė iš vokiečių 4 kaimus Smolensko fronte. Rusams pavyko atmušti Doneco fronte prasiveržusius vokiečius.

ALEUTŲ SALYNE: Amerikos karo laivai nuvijo 4 japonų destrojerius ir 4 kreiserius, kurie bandė pasiekti Kiska bazę.

KINIJOJ: Jangtse upės pakraščiuose kiniečiai apsupo japonų dalinį ir jį išnaikino.

N. GINĖJOJ: Japonų aviacija bombardavo Oro įlanką, nuskandino vieną transporto laivą. Sąjungininkams pavyko numušti 25 japonų lėktuvus.

J.A.V. Gijanoj remia gen. Giraud

WASHINGTON, D. C., kov. 29 d. — (ONA). Kovojančių prancuzų atstovai tvirtina, kad J.V. valdžia Gijanos konflikte rėmė gen. Giraud.

Cayenne mėras perversmo dieną pasiuntė dvi telegramas į Londoną, bet jos pavėlavo pasiekti gen. de Gaulle štabą.

Kovojantieji prancuzai paskyrė pulk. Chevigne i Gijanos gubernatorius, bet jis negalėjo gauti lėktuvo. Tuo tarpu gen. Giraud atstovas tuojau atskrido Gijanon.

— Piešėjas Frank Katauskas, 4622 S. Wood St., Chicago, randasi japonų nelaisvėj.

— Naciai įrašė į Hitlerio Jaunimo organizaciją vieną milijoną jaunuolių.

— Bombardavimo metu vokiečių policija išveja gyventojus ir pati lenda į slėpynes, tvirtina olandai (ONA).

Wallace lanko Čilės dirbtuves

SANTIAGO, Čilė, kov. 29 d. — Viceprezidentas Wallace lanko Čilės pramonės sritis, kad galėtų pamatyti vietos dirbtuves.

Vakar Wallace pasakė kalbą didžiuliame mitinge, kur susirinko apie 80,000 čilėnų pasiklausyti svečio.

Wallace pareiškė įsitikinimą apie sąjungininkų laimėjimą ir nupasakojo apie dabartinę karo eigą. Susirinkusieji plojo H. Wallace pareiškimams.

Maisto tvarkytojas pradeda darbą

WASHINGTON, D. C., kov. 29 d. — Rytoj prezidentas Rooseveltas tarsis su nauju maisto tvarkytoju Chester Davis.

Baltuose Rumuose tarsis Edward O'Neal, Amerikos farmerių federacijos prezidentas, James Patton, Amerikos farmerių unijos prezidentas ir daugelis kitų ukio atstovų.

Sostinėje kalbama, kad dabartinis agrikulturos sekretorius Wickard atsistatydinsiąs. Chester Davis nenorįs užimti sekretoriaus vietos, bet jis remiąs Dr. E. Auchter į sekretorius.

Tvirtinama, kad Claude Wickard gausiąs diplomatinį paskyrimą užsienyje.

Naujienų Raštinės VALANDOS
★
kasdien nuo 8 val. ryto iki 8 val. vakaro.
★
ŠEŠTADIENIAIS
tiktai iki 4 val. popiet.
★
SEKMADIENIAIS
bus uždaryta.
★
Apgarsinimus telefonu
CANAL 8500
galit priduoti sekmadieniais nuo 4 iki 6:30 popiet.
"NAUJIENŲ" ADM.

DAUGIAU MĖSOS PASKIRTA CIVILINIEMS GYVENTOJAMS

DAR 300,000 SVARŲ CHICAGAI, BET KRAUTUVĖSE TRUKO MĖSOS PIRMADIENĮ

Valdžios patvarkymas yra, kad skerdyklos skirtų karo reikalams 40 nuošimčių mėsos, kurią jos parupina. Šį patvarkymą Jungtinių Valstijų Agrikulturos Departamentas pirmadienį suspendavo. Jis atšauktas bent kol mėsos racionavimas susitvarkys. Reiškia, dabar kurį laiką skerdyklos skirs visą parupinamą mėsą civilinių gyventojų reikalams, kad patenkinti jiems priguolamas gauti kvotas.

Praėjusį šeštadienį truko mėsos. Kalbėta, kad kai kurios mėsinės taupinančios mėsą pirmadieniui, kai mėsos racionavimas įeis galion. Šeštadienį vakare, pagal Kainų Administracijos direktoriaus McKeough reikalavimą, skerdyklos parupino krautuvėms dar 700,000 svarų, greta jų mėsos išteklių, kuriuos jos turėjo.

Pirmadienį, kovo 29 dieną, vėl buvo pasiųsta iš skerdyklų mėsinėms krautuvėms 300,000 svarų mėsos.

Ir vis gi pirmadienį daugelis mėsinių neturėjo mėsos. Bent taip krautuvių vedėjai aiškino. Tai kur dingo mėsos ištekliai? Kas juos sudorojo ar kodėl jie slėpiami?

Dalykų padėtis pirmadienį buvo tiek palengvėjusi, kad kostumerių bent iš ryto mėsinės turėjo nedaug. Šeimininkės nesiskubino mėsos pirkti. O kurioms reikėjo pirkti, tai ne visur jos gavo mėsos. Kitose krautuvėse joms buvo paaiškinta, kad mėsos tikimasi gauti tik popiet.

GUBERNATORIUS GREEN KALBĖJO APIE MAISTO KRIZĘ

Gubernatorius Green kalbėjo apie maisto krizę sekmadienį, kovo 28 d. Jo kalba buvo transliuojama iš Springfieldo. Gubernatorius nurodė, kad pernai Illinois valstijoje buvo 600,000 Victory daržų kultivuojama šioje valstijoje. Šįmet, jis akcentavo, reikia daugiau Victory daržų kultivuoti.

Jisai pasakė, kad į keletą dienų praneš apie sudarymą vadinamos kooperacinės komisijos, kurion įeis žemės savininkai, real estatininkai ir kiti. Jų uždaviniu bus surasti ir duoti žemės norintiems kultivuoti Victory daržus.

Tuo pačiu laiku gubernatorius pranešė, kad Illinois Universiteto namų ekonomijos departamentas parupins mokytojų, kaip prezervuoti maisto reikmenes, ypatingai daržoves, kurios bus gautos iš Victory daržų. Universiteto lektoriai atlankys įvairius valstijos punktus su pamokomis.

Gubernatorius, be to, pareiškė, kad sėklų Victory daržams yra ir kad jų gali gauti visi norintieji kultivuoti Victory daržus.

PIRMASIS TRAUKINYS CHICAGOS POŽEMIO KELIAIS

Sekmadienį popiet, apie 3:30 valandą, Chicagos gatvėkarių viršininkai ir atstovai įvairių kompanijų, kurios statė naujus požemio kelius, važiavo pirmuoju traukiniu naujuoju keliu.

Kelionė prasidėjo nuo Clybourn-Division street. Traukinys pasiekė vidurmiestį. Važiavusieji turėjo kaukes, kadangi oras naujuose požemio keliuose dar neventiliuojamas. Darbas irgi ne visai požemy užbaigtas.

Ateinantį penktadienį, balandžio 2 d., meras Kelly ir miesto tarybos nariai važiuos traukiniu požemio keliais apžiurėti naują transportacijos tinklą. O šeštadienį, balandžio 3-čią, bus leidžiama ir publikai pirmą kartą pasivažinėti šiais keliais. Tuo pačiu laiku publika bus raginama pirkti karo bonus.

KREISERIUI CHICAGO SUKELTA DAUGIAU NEI $40,000,000

Kai gauta Chicagoj žinia, kad japonai nuskandino Jungtinių Valstijų kreiserį vardu Chicago, tai mūsų mieste tuojau pradėtas vajus sukelti, bonų pardavimų, reikiamus pinigus naujajam karo laivui pastatyti ir pavadinti jį "Chicago".

Nusitarta pastatyti greitesnį ir galingesnį kreiserį. Ir tam tikslui pradėta vajus sukelti $40,000,000 į 40 dienų.

Praėjusį sekmadienį, kovo 28 dieną, apie 12 valandą jau buvo sukelta $39,533,458. Ir sukelta luosnoriu publikos pirkimu serijos E bonų. Neabejojama, kad iki vakaro visa $40,000,000 suma suplaukė į kreiserio fondą.

Pirmadienį numatyta įteikti čekis sukeltų fondų suma pareigūnams, kurie rūpinasi kreiserio Chicago statymu.

Pirmadienį, kovo 29 d., gauta žinių, kad kreiseriui Chicago pastatyti buvo surinkta $40,000,000 kvota, nors dar galutinos skaitlinės iš Iždo Departamento negautos.

Teismas Pripažino Rendų Kontrolę

Svarbų sprendimą išnešė pirmadienį U.S. District Court teisėjas William H. Holly, Chicagoje.

Jo kameroje advokatas Bindley C. Cyrus argumentavo savo klijento, namų savininko, interuose: girdi, J. Valstijų Kongresas pasielgė priešingai šalies konstitucijai, pavesdamas Rendų Administracijos Ofisui kontroliuoti rendas.

Paremdamas savo argumentus, advokatas Cyrus nurodė, kad neseniai kitas teisėjas, Thomas Slick, South Bend mieste, pripažino, jogei Kainų Administracijos Ofiso kontrolė rendų esanti priešinga šalies konstitucijai.

Teisėjas Holly betgi aną pirmesnį teismo sprendimą atmetė ir pripažino, kad rendų kontrolė esanti teisėta pagal šalies konstituciją.

Garsinkitės 'N-nose'

NAUJIENŲ-ACME Telephoto

NEW YORK. — Emma Van Coutren, kurios šeši sunūs yra laivyne, vienas armijoje, dvi dukterys yra WAACS narės ir trečioji netrukus irgi bus WAACS.

Lietuvis Japonų Nelaisvėje

Pfc. Frank Katauskas buvo paimtas nelaisvėn kai Corregidor puolė.

Pirmadienį J.V. Karo Departamentas paskelbė sąrašą 192 vyrų, kurie yra laikomi japonų nelaisvėje.

Sąraše paduoti keturių chicagiečių vardai. Jų tarpe yra pavardė marino Pfc Frank Katausko, kurio tėvai pp. Katauskai gyvena Town of Lake apylinkėje, adresu 4622 So. Wood st.

Pernai gegužės mėnesį buvo paskelbta, kad pasigendama jų sunaus, Frank Katausko, po to, kai japonai pačnė Amerikos tvirtovę Corregidor. Dabar paaiškėjo, kad jaunasis Katauskas yra gyvas, tik randasi nelaisvėje.

"Mandagus" Banditai

Holdaperiai atėmė Paul Freedmanui, 4157 Clarendon, automobilį ir $32 pinigų. Jie davė tačiau Freedmanui $2, kad jis galėtų pasisamdyti taksikėbą namo parvažiuoti. Vadinas, buvo "mandagus" banditai.

Rinkimas Cino Skardinių Rodo Pasisekimo

Jau ilgoką laiką šeimininkės yra raginamos rinkti cino skardines. Iš karto, pradžioje, dėmesio į cino skardinių rinkimą lyg kreipta ne daugiausia. Dabar tačiau tas reikalas žymiai pagerėjęs.

Nors dabartiniu laiku yra racionuojamos kenuotos maisto reikmenės ir jų šeimininkės perka mažiau, negu praeity, vienok vasario mėnesį jos skardinių Chicagoj surinko 1,212,920 svarų. Gi sausio mėnesį skardinių buvo surinkta tik 917,236 svarai, sako William McFetridge, liekanų rinkimo Chicagoje direktorius.

Chicagiečiai Ieško Victory Daržams Vietų

Praėjusį sekmadienį buvo graži saulėta diena. Nors oras ir nebuvo šiltas vienok daug chicagiečių vyko į užmiestį. Policija praneša kad išvažiavusių į užmiestį daugelis klausinėjo kur galima gauti žemės Victory daržams kultivuoti šią vasarą.

Registracija Studentų Pavasario Kursams

Pirmadienį prasidėjo registracija studentų ir studenčių pavasario kursui Chicago ir Northwestern universitetuose. Taip vienas, taip kitas universitetas numato, kad mokinių turės šiam kursui mažiau, negu jų butų buvę normaliais laikais. Mat, daugelis jaunų vyrų, ažuot eiti į universitetą, eina į ginkluotas šalies jėgas.

Šis pavasario kursas abejose mokyklose bus pritaikytas karo aplinkumai. Kursas bus suintensyvintas ir bus kreipiama daugiau dėmesio į dėstymą dalykų, kurie reikalingi gyvenimui ryšium su karu.

Apžiurėjo USO Patalpas

Visoj šaly yra daugiau nei 1,200 USO (United Service Organizations) klubų. Chicagoj ir apylinkėje šių klubų yra net 12.

Chicagoje, kaip ir kituose šalies punktuose, praėjusį sekmadienį, kovo 28 d., USO klubų patalpos buvo atidarytos privačiai publikai jas pamatyti.

Ir publika atlankė klubus skaitlingai. Tik vieną iš tų klubų, butent adresu 131 S. Wabash avenue, Chicago, atlankė mažiausia 5,000 žmonių.

Iš atsilankiusių daugelio sunūs, broliai ir giminaičiai tarnauja kariuomenėje. Publika norėjo pamatyti, kaip jų giminės, budami tarnyboje, praleidžia savo liuoslaikį.

ENGLISH COLUMN

ALPINE BATTLE CENTERS IN LAND OF SNOW, FLOWERS AND FOLKLORE

The region in which the "Battle of the Alps" between bands of French guerillas and Nazi troops is taking place is a rugged area in upper Savoy Province, southeastern France, says the National Geographic Society. It is normally a winter vacation spot. Winter spots are popular in the higher altitudes. To the south are the Riviera seaside resorts.

Cows and Chickens Share Homes

The Maritime Alps crowd the French coast of the Mediterranean where the Upper and Lower Corniche roads command views of the winter panorama, bordered with wild flowers and orange blossoms on the lower levels, dominated by the snowy skyline of peaks.

Northward, a few motor roads snake their way up steep inclines, passing mountain villages clustering aroudn a white chapel or a mill at a waterfall. Cows and chickens may share the homes in these villages where life contrasts sharply with the luxurious modernity of the coastal cities, Monte Carlo, Nice and Cannes.

Upper Savoy, where the fighting centers, is just south of Switzerland. One of its leading resort towns, Aix-les-Bains, entertained 50,000 peacetime tourists in a season. Chamonix, oldest of the resorts, accomodated 7,000 guests in its thirty hotels and inns. The Olympic Games were held there in the winter of 1924.

The main railroad from Paris to Turin, Italy, bores through the Savoy mountains. Resorts in the region also are reached by spur lines, by electric cars, rack-railways and motor cars. Some mountain "roads," however, are only wide enuogh to permit man and mule to walk abreast.

The mountain-born rivers — the Rhone and its tributaries Isère and Durance and their feeders — follow deep glacial beds or gorges that have thwarted road-builders. This scenic wilderness gradually drops southward from Mount Blanc's 15,782-foot tip to the Mediterranean sea level.

Two Englishmen, Pococke and Wyndham, who undertook Alpine explorations two centuries ago in this region, were accompanied by armed guards who kept watch-fires burning all night. The land is even more formidable to some of the natives, many of Celtic origin. To them the mountains and streams are the homes of good or evil spirits; they believe that dragons bathe in the lakes, demons guard the treasure of the grottoes, and that spectral figures flit about castle ruins.

ADVOKATAI

K. P. GUGIS
ADVOKATAS
Miesto ofisas
127 N. DEARBORN STREET
Kambarys 1431—1434.
Telefonas CENTRAL 4411-2
Namų ofisas:
3323 SO. HALSTED STREET
Valandos vakarais nuo 6 iki 8:30
Telefonas YARDS 0818
Ketvirtadieniais ir Sekmadieniais—pagal sutartį.

A. A. SLAKIS
ADVOKATAS
7 So. Dearborn St.
Room 1230
Ofiso Tel. CENTRAL 1824
Valandos: 9 ryto iki 4 popiet.
Pirm. ir Ketv. iki 6 val. vakaro.
Namų Tel. ABEerdeen 4774.

Rezidencija REPublic 5047
Nedėliomis Susitarus.
CHARLES P. KAL
ADVOKATAS
Kasdien val.—10 iki 8
Treč. ir Penkt. 10 iki 6.
6322 SO. WESTERN AVE.
Telefonas PROspect 1012-0721

AKIŲ SPECIALISTAI

DR. VAITUSH, OPT.
LIETUVIS
Mano 20 metų praktikavimas jusų garantavimas.
Optometrically Akių Specialistas
Palengvina akių įtempimą, kuris esti priežastimi galvos skaudėjimo, svaigimo, arba aptemimo, nervuotumo, skaudamą akių karštį, atitaiso trumparegystę ir toliregystę. Prirengia teisingai akinius. Visuose atsitikimuose egzaminavimas daromas su elektra, parodančia mažiausias klaidas. Speciali atida atkreipiama į mokyklos vaikus.
Atitaisome akių color blind.
VALANDOS: nuo 10 ryto iki 8 v. vak. Seredomis nuo pietų, o Nedėlioj pagal sutartį.
Daugely atsitikimų akys atitaisomos be akinių. Kainos pigiau kaip pirma.
4712 South Ashland Av.
Phone YARDS 1373

Dr. G. SERNER
LIETUVIS AKIŲ GYDYTOJAS
25 metų patyrimas
Tel. Yards 1829
Pritaiko Akinius.
Kreivas Akis Ištaiso.
Ofisas ir Akinių Dirbtuvė
3401 SO. HALSTED ST.
kampas 34th St.
Valandos nuo 10 iki 4, nuo 6 iki 8
Nedėlioj pagal sutartį.

DR. KARL NURKAT
(NURKAITIS)
Pritaiko atsakomingai akinius už prieinamą kainą ir ant lengvų išmokėjimų.
3241 S. Halsted Street
PHONE CALUMET 4591
RAKANDŲ KRAUTUVĖ

KITATAUČIAI

DR. HERZMAN
IŠ RUSIJOS
Gerai lietuviams žinomas per 39 metus kaipo patyręs gydytojas chirurgas ir aukušeris.
Gydo staigias ir chroniškas ligas vyrų ir moterų ir vaikų pagal naujausius metodus. X-Ray ir kitokius elektros prietaisus.
Ofisas ir Laboratorija
1031 W. 18th St. netoli Morgan St.
Valandos nuo 10—12 pietų ir nuo 6 iki 7:30 val. vak. kiekvieną dieną, išskiriant šeštadienio vakaro ir nedėliomis.
Tel. CANAL 3110.
Rezidencijos telefonas:
Superior 9454 ar CENTRAL 7464

Dr. Charles Segal
OFISAS:
4729 So. Ashland Ave.
— 2-ros lubos —
CHICAGO, ILLINOIS
Ofiso Valandos:
Nuo 10—12 val. ryto, nuo 2 iki 4 val. popiet ir nuo 7 iki 8:30 val. vakaro. Nedėliomis nuo 10 iki 12 valandai dieną.
Phone MIDWAY 2880

LIETUVIAI

GYDYTOJAI IR DENTISTAI
Amerikos Lietuvių Daktarų Draugijos Nariai

Phone CANAL 6122
Dr. S. BIEŽIS
GYDYTOJAS IR CHIRURGAS
2201 West 22nd Street
Valandos nuo 1—3 ir 7—8
Seredomis ir Nedėl. pagal sutartį.
Rez. 3241 W. 66th Place
Phone REPublic 7868

Ofiso Tel. VIRGINIA 0036
Aezidencijos telefonas
BEVERLY 8244
DR. T. DUNDULIS
GYDYTOJAS IR CHIRURGAS
4157 ARCHER AVENUE
Ofiso valandos:
nuo 1—3 ir nuo 6—8:30 val. vakaro
Trečiadieniais pagal sutartį.

Dr. F. Pulsucki Le Van
DR. GRACE ILIFF
GYDYTOJAS IR CHIRURGAS
Valandos kasdien 2—4 ir 7—9 vak.
Ketvirtadieniais tik pagal sutartį
1957 W. Garfield Blvd.
Cor. Damen HEMLOCK 6699

A. Montvid, M. D.
West Town State Bank Bldg.
2400 WEST MADISON STREET
Val.: 1 iki 3 popiet, 6 iki 8 vak.
Telefonas SEELEY 7330
Namų telefonas BRUNSWICK 0597

DR. S. NAIKELIS
GYDYTOJAS IR CHIRURGAS
Ofisas ir Rezidencija
3417 So. Halsted St.
Tel. LAFAYETTE 7020
Val. 2—4 popiet, 7—8:30 vak.
Sekmadienį pagal sutartį.

Telefonas YARDS 3146
DR. V. A. ŠIMKUS
GYDYTOJAS IR CHIRURGAS
IR AKINIUS PRITAIKO
744 W. 35th Street
Valandos: 11—12; 2—4 ir 6:30—8:30
Pirmadieniais tik nuo 2—4
Šventadieniais: 11—12.

DR. STRIKOL'IS
Gydytojas ir Chirurgas
Ofisas 4645 SO. ASHLAND AVE.
Ofiso val.: nuo 2 iki 4 ir nuo 6 iki 8 val. Nedėlioj pagal susitarimą.
Ofiso tel. YARDS 4787
Namų tel. PROSPECT 1930

DR. C. Z. VEZEL'IS
DENTISTAS
4645 So. Ashland Ave.
arti 47th Street
Telefonas YARDS 2246
Valandos: nuo 9 iki 8 vakaro
Seredoj pagal sutartį.

DR. BRUNO J. ZUBRICK'AS
GYDYTOJAS IR CHIRURGAS
NAUJOJE VIETOJE
2403 West 63rd St.
VALANDOS: 2—4 popiet ir 7—9 vakaro, trečiadieniais ir sekmadieniais pagal susitarimą.
Telefonas HEMLOCK 7899
Namų tel. RADCLIFFE 7885

KITI LIETUVIAI DAKTARAI

Tel. HEMLOCK 5849
Dr. Peter T. Brazis
GYDYTOJAS IR CHIRURGAS
6757 S. Western Ave.
VALANDOS: 1 iki 3 ir nuo 7 iki 9
Treč. ir Sekm. susitarus.

Dr. Emily V. Krukas
GYDYTOJA IR CHIRURGAS
4146 Archer Avenue
Ofiso Tel. LAFayette 3210
Res. Tel. LAFayette 0094
Jeigu Neatsiliepia—
Šauk KEDzie 2868.
VALANDOS:
Pirmad., Antrad., Ketvirt. 6—9 vak.
Penktad., Šeštad. 8:30—9:30 vakaro.
Sekmadienį pagal susitarimą.

DR. MARGERIS
3325 So. Halsted St.
Valandos: nuo 10 iki 2
ir nuo 6 iki 8.
Sekmadieniais nuo 10 iki 12.
Phone YARDS 7299

Garsinkitės 'N-nose'

Chicago Lithuanian Society
CHICAGOS LIETUVIŲ DRAUGIJA

Pašalpos Ligoje, Pomirtinių ir Kulturos Draugija.
Draugijos Ofisas, 1739 So. Halsted Street. Telefonas Canal 0117
VALDYBA:
K KAIRIS, prezidentas — K. AUGUSTAS, iždininkas
P J. RIDIKAS, vice-prezidentas — K. P. DEVEIKIS, trustisas
V MANKUS, sekretorius — P. MILAŠEVIČIUS, trustisas
P. MILLER, finansų sekretorius.
DR. MONTVIDAS, Dr-jos Daktaras, K. GUGIS, Dr-jos Advokatas

IŠ CHICAGOS LIETUVIŲ DRAUGIJOS PASTOGĖS

Nauji nariai

Baigiasi, kaip sakoma, pirmoji metų "čvertis". Bendrai imant, ji pasirodė daug geresnė, negu buvo galima numatyti. Ypač geresnė tuo atžvilgiu, kad naujų narių gauta šimtas su geroku kaupu.

Chicagos Lietuvių Draugija yra vis dėlto lokalė organizacija, — veikia tik Chicagoje ir jos apylinkėse. Ir jeigu per mažiau nei tris mėnesius įrašoma šimtas su viršum narių, tai galima iš dalies ir pasididžiuoti. Pasididžiuoti tuo, kad musų draugija yra populiari. Buvo pradėta vadinamoji "pantaplinė kampanija" prieš draugiją, — šnibždomis ir pasalomis tam tikri gaivalai stengėsi šmeižti ir kenkti organizacijai. Nieko jie nepešė: naujų narių skaičius rodo, jog blogos valios žmonių šmeižtai yra tik įkyrus, bet nežalingi.

Ir tai visai suprantama: Chicagos Lietuvių Draugijos vyriausias tikslas yra teikti savo nariams tokį patarnavimą, kokis yra numatytas jos nuostatuose. Milžiniška dauguma narių tam ir priklauso. Jie priklauso tam, kad susirgę galėtų gauti pašalpą be didelių formalumų, kurį amerikonai paprastai vadina "red tape". Kai sergąs narys prisiunčia daktaro paliudymą ir kai draugijos daktaras peržiuri tuos paliudymus bei randa viską taip, kaip turi buti, tai pašalpos yra tuoj išmokamos. Pašalpos čekiai yra pasiunčiami nariams tiesiai į namus.

Kai narys numiršta, tai procedura irgi yra labai paprasta: kai pristatomas mirties paliudymas ir narystės certifikatas, tai pomirtinė tuoj yra išmokama tam, kam ji priklauso.

Tai reiškia, kad nariai nėra varginami. Draugija stengiasi jiems patarnauti kaip galima geriau ir kaip galima greičiau. Ir niekas negali prikišti, kad tuose dalykuose draugija butų apsileidusi, nesilaikytų tvarkos.

Kitas dalykas, — draugija visiems savo nariams patarnauja lygiai: kas kam priklauso, tas tą ir gauna. Jokio paskirstymo narių nėra. Kokių įsitikinimų nariai bebutų, patarnavimas visiems yra vienodas. Nariai tatai mato ir supranta. Ir reikia manyti, jog tai yra svarbiausia priežastis to, kad ir šiais gana sunkiais laikais Chicagos Lietuvių Draugija gauna, palyginti, nemažai naujų narių.

Chernauckas jau apdraudos brokeris

George M. Chernauckas yra tikras Chicagos Lietuvių Draugijos, taip sakant, "piliorius" ir ugdytojas. Nežiurint, ar kas gauna naujų narių, ar ne, — jis savo kvotą išpildo. Oras gali buti šaltas, lietingas ar dar blogesnis, bet tatai nesulaiko jo, — šiandien jis vienoje kolonijoje, rytoj — kitoje, o poryt— dar kitoje. Visur jis suskuba buti ir atlikti tai, kas reikalinga.

Nėra tokios savaitės, kad Chernauckas neįrašytų bent kelis naujus narius (vidutiniškai imant, — tris, keturis ir penkis). Štai ir pereitą savaitę jis įrašė penkis naujus narius.

Be to, p. Chernauckas yra Chicagos Lietuvių Draugijos įgaliotas atstovas. Kai reikalas yra, jis aplanko sergančius narius bei iškolektuoja iš narių užsivilkusias duokles.

Ponas Chernauckas taip pat yra Universal Savings and Loan Ass'n direktorius ir namų apkainavimo komisijos narys.

Šiomis dienomis p. Chernauckas gavo iš apdraudos departamento pranešimą, kad jam suteikiamas apdraudos brokerio laisnis. Tai reiškia, kad jis galės užrašinėti visokiausią apdraudą.

Rockford, Ill.

Rockfordo Lietuvių Kulturos Draugija paskyrė iš savo iždo $75 Amerikos Raudonajam Kryžiui.

Rockfordo Lietuvių Kulturos Draugijos mėnesinis susirinkimas įvyko kovo 19 dieną klubo patalpose, 1108 S. Main St. 8 valandą vakaro. Pirmininkas Juozas Kudzma atidarė susirinkimą. Peršaukus valdybą, pasirodė, kad yra visi, išskyrus vice-pirmininkės Anna Sinkevich. Apsvarstyta draugijos visokie einami reikalai. Liko nutarta iš iždo paaukoti $75 Raudonajam Kryžiui. Be to, Darata Evans pasižadėjo suorganizuoti Raudonojo Kryžiaus moterų skyrių.

Užsibaigus susirinkimui, Juozas Bacevičius visus paprašė pasilikti. Tuojau buvo pastatyti stalai ir apdėti visokiais valgiais, o čia vėl kampe pastatė bačką alaus ir dar tvirtesnių gėrimų parupinta. Keletas vyrų susitarę pagavo p. Bacevičių ir pakėlė į viršų. Mat, tą dieną pasitaikė Juozapų diena. Tai p. Bacevičius, budamas Juozas ir nenorėdamas apsileisti, surengė savo vardadienio atžymėjimą taip kukliai ir pagirtinai.

Nuo savęs aš linkiu Juozui ilgiausių metų ir neišsisemiamos energijos darbuotis visuomenės gerovei, kaip kad ir iki šiol.

Volungis

Eleven members of a secret Belgian underground organization responsible for aiding United Nations fliers shot down over German occupied territory were executed by Nazi firing squads recently over a

3-day period. They were charged by their German captors with "aiding the enemy."

Here in America we can aid in the fight against Hitler without endangering our lives if we do our work diligently and buy War Bonds every pay day.

WSS 741G U. S. Treasury Dept.

FOR VICTORY BUY UNITED STATES BONDS ★ STAMPS

Musų narė Hawajų salose

Tai paveikslas Dr. George E. Meodor, laivyno leitenanto, ir buvusios chicagietės Nelly Constance Semon. Paveikslas buvo nuimtas vedybų dienoje Honolulu mieste, Hawajuose.

Daugelis chicagiečių atsimena Nelly C. Semon, nes ji buvo labai veikli lietuvių jaunimo tarpe. Ji kurį laiką priklausė "Birutės" ir "Pirmyn" chorams ir tarp lietuvių veikė tol, kol apleido Chicago.

Buvusi p-lė Semon, o dabartinė p-ia Meodor ne tik pamatė nemažai svieto, bet ir išgyveno labai daug įdomių ir tuo pačiu laiku šiurpulingų įvykių bei nuotykių.

Bet pradėsime nuo pradžios. Baigusi slaugės mokslus Chicago Evangelical ligoninėje, ji kurį laiką praktikavo Augustina ligoninėje, kur specializavosi X-ray skyriuje. Paskui ji sumanė daugiau svieto pamatyti bei apsigyventi šiltesniame krašte. Originalus jos planas buvo apsigyventi Californijoje, bet kaip tik tuo laiku pasitaikė vakancija Honolulu ligoninėje. Ji susitarė dėl sąlygų ir išvyko į Hawajų salas.

Viskas buvo nauja ir nepaprasta, — nauji žmonės, naujos aplinkybės. Iš pradžių labai ilgėjosi namų, draugų ir pažįstamų. Tačiau ilgainiui po truputį pradėjo apsiprasti.

Tai buvo maždaug prieš trejus metus.

Kaip žinia, gruodžio 7 d. 1941 m. japonai iš pasalų užpuolė Pearl Harbor. Tuo metu p-lė Semon United States Naval ligoninėje ėjo slaugės pareigas.

Kadangi dėl pasalingo japonų užpuolimo žuvo nemažai žmonių (kariškių ir civilių), o sužeistų skaičius buvo dar didesnis, tai ligoninėse daktarams ir slaugėms teko užmiršti ir apie miegą ir apie valgį. Daugelis slaugių dirbo tiesiog tol, kol nuo nuovargio nepakrito.

Savo sumanumu, ištverme ir heroiškumu ypačiai pasižymėjo septynios slaugės, kurių tarpe buvo ir p-lė Semon. Jos vardas buvo atžymėtas kaipo vienos heroiškiausių slaugių.

Ką per tas baisias sumišimo dienas jai teko pergyventi, tai apie tai ji galės papasakoti kada nors ateityje, kai karas pasibaigs ir bus galima viską atvirai kalbėti. Tačiau kiekvienas gali įsivaizduoti, jog tai buvo baisios dienos, kurios pasiliks jos atmintyje per visą gyvenimą.

Ligoninėje bedirbdama, ji susitiko ir susipažino su Dr. George E. Meodor iš Oklahoma City, kuris tarnauja laivyne kaipo leitenantas-medikas. Jų pažintis baigėsi tuo, kad jie pagaliau apsivedė.

Kaipo laivyno daktaras, Lt. Meodor yra siunčiamas tai vienur, tai kitur kartu su savo laivu. P-ia Meodor tad buvo sumaniusi grįžti į Chicago, bet vėliau ji savo nusistatymą pakeitė. Tėvams (ponams Edvardui ir Barborai Semonams), kurie gyvena adresu 4809 Maypole, ji parašė, jog pasiliks Honolulu ir toliau, nes jos patarnavimas ten yra labiau reikalingas, negu Chicagoje. Dabartiniu laiku ji eina klinikoje slaugės pareigas.

Šia proga bus pravartu pažymėti, kad p-ia Nelly C. Meodor (buvusi Semon) yra Chicagos Lietuvių Draugijos narė. Draugijai ji priklauso jau per paskutinius aštuonerius metus. Ji tebėra gerame stovyje ir dabar (jos duoklės, kaip sakoma, visada yra "up-to-date" sumokėtos). Draugijai taip pat priklauso ir jos sesutė Aldona, kuri gyvena Chicagoje.

P-iai Meodor linkime ko daugiausia sveikatos, ištvermės ir pasiryžimo, o vėliau, kai ši audra praeis, — ko daugiausia laimės.

SUNKIAI SUŽEISTAS STANLEY BUDRICK

Marquette Park.—Pereitą savaitę sunkiai liko sužeistas musų draugijos narys, p. Stanley Budrick, kuris gyvena adresu 2909 W. 66th St. Nelaimė įvyko jam iš darbo grįžtant. Kai jis lipo iš gatvekario, tai automobilistas nesustodamas lenkė pro šalį ir permetė Budricką. Paskui bandė pasprukti, bet liko policijos sulaikytas.

P-ui Budrickui liko skaudžiai užgautas šonas, sulaužyta koja ir dešinė ranka. Liko nugabentas į Švento Kryžiaus ligoninę, kur jį prižiuri Dr. Brazis.

Žmonai Kotrynai, dukteriai Eleonorai ir sunui Edward tai skaudus smugis.

Linkime p. Budrickui greit pasveikti.

REMKITE TUOS, KURIE GARSINASI "NAUJIENOSE"

Iš Politikos Lauko

Svarbios Radio Kalbos

Chicagos lietuvių visuomenei pranešama, kad pradedant trečiadienį, kovo 31 d., bus girdima per lietuvių radio valandas eilė radio kalbų ryšium su ateinančiais Mayoro rinkimais antradieny, balandžio 6 d.

Sekantieji kalbėtojai kalbės už Mayoro Edward J. Kelly kandidaturą:

Trečiadienį, kovo 31 — iš stoties WGES (1390 kil.), 8 val. **vakare,** per šaltimierė valanda, **Frank E. Woidat,** pirmininkas Chicagos Piliečių Lietuvių Skyriaus.

Ketvirtadienį, balandžio 1 d. — iš stoties WHFC (1450 kil.), **10:15 val. vakare,** lietuvis Assistant Corporation Counsel **R. A. Vasalle, Frank Woidat, V. Stulpinas,** Lietuvių Demokratų Lygos sekretorius.

Penktadienį, balandžio 2 d — iš stoties WGES, 8 val. vakare, **Teisėjas Jonas T. Zuris.** Iš stoties WHFC, 10:15 val. vakare, advokatas **A. A. Slakis, Jonas Juozaitis,** Teisėjo Zurio bailiffas, ir **William Popell,** 12-to Wardo Lietuvių Demokratų Klubo pirmininkas.

Pirmadienį, balandžio 5 d.— Iš stoties WHFC 10:15 val. vakare, Teisėjas **Jonas T. Zuris** ir **Justin Mackiewicz,** Standard Federal Savings and Loan Assn. pirmininkas.

Lietuvių Demokratų Lygos pirmininkas Al. G. Kumskis ves visus programus iš WHFC.

Lietuviams siuloma pasiklausyti viršminėtų programų ir išgirsti pažįstamų lietuvių nuomones apie tai, kodėl lietuviai turi balandžio 6 d. balsuoti už Mayorą Edward J. Kelly ir jį perrinkti dar vienam terminui.

Lietuvių Skyrius Chicagos Piliečių Komiteto žino, kad lietuviai balsuotojai nori išgirsti apie dabartinę Chicagos miesto padėtį. Turėdami tą galvoje jie ir ruošia šią eilę radio kalbų ir kviečia visus lietuvius jų pasiklausyti.

— **Chicagos Piliečių Lietuvių Skyrius.**

Paskelbė Dar 192 Vardus Esančių Japonų Nelaisvėje

Jungtinių Valstijų Karo Departamentas praėjusį sekmadienį paskelbė sąrašą dar 192 amerikonų kurie yra japonų nelaisvėje. Sąraše paduoti vardai septynių karių kurie yra kilę iš Illinois valstijos. Penki yra kilę iš Indiana valstijos, trys iš Michigan ir trys iš Wisconsin.

Šių valstijų sąraše aiškiai lietuviškų pavardžių nematyti.

Pirkite tose krautuvėse, kurios garsinasi "NAUJIENOSE.

KODĖL KENTĖTI DĖL KOJŲ? D-RO Blaszczynskio Gyduolės gaunamos vaistinėse, pagelbės Jums! BOROCYL Milteliai nuo niežėjimo, perdidelio prakaitavimo, prasto kvapsnio ir užkrėtimo odos, iššaukiančios atleto koją. BOROCYL skystis lengvoms žaizdoms, nuo perštėjimo, nudegimo, susižeidimų ir visokių odos ligų.
BOROCYL CO., 1200 N. Ashland Av. Tel. BRUNS. 7209

JAUČIATĖS BLOGAI?
VISIŠKAI PALENGVINSITE SAU —ŠIUO MODERNIŠKU ŠVELNIU BUDU
● Kuomet kankinatės vidurių užkietėjimu—žarnos neveikliios, skauda galvą, nėra energijos—palengvinsite sau šiuo moderniška budu — kramtykite FEEN-A-MINT. Ši skoninga kramtoma guma vidurius liuosnoja švelniai ir tikrai. Milionai žmonių naudoja FEEN-A-MINT. Tik pakramtykite FEEN-A-MINT einant gulti, naudokite tiktai pagal nurodymus ant pakelio. Sekantį rytą malonus palengvinimas pagelbės jums vėl jaustis puikiai.

10c

Remkite Lietuvišką Žyduką.
NATHAN KANTER
MUTUAL LIQUOR CO.—WHOLESALE
4707 So. Halsted St.
Tel. BOUlevard 0014

A. R. PATRICK
(Petrikas)
OLSELIS
Cigarų, Cigaretų, Tabako, Saldainių, Pirštinių
ir kitokių smulkmenų.
2806 W. 63rd St.
HEMLOCK 0220-3366-3367

★ **FOTOGRAFAS** ★
CONRAD
FOTOGRAFAS

Studija įrengta pirmos rųšies su moderniškomis užlaidomis ir Hollywood'o šviesomis. DARBAS garantuotas.
420 W. 63rd St.
Tel. ENG. 5883-5840

VICTOR BAGDONAS
LOCAL & LONG DISTANCE MOVING
Perkraustom fornišius, pianus ir visokius rakandus bei štorus. Vežam į farmas ir kitus miestus. Žema kaina. Musų darbas garantuotas. Taipgi pristatome anglis į visas miesto dalis.
3212 So. Halsted St.
Šaukite Tel. VICTORY 0066

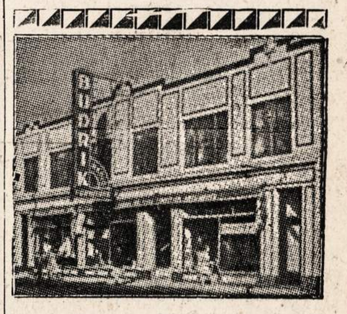

DIDELĖ KRAUTUVĖ
Rakandų, Radio ir Jewelry
Viskas po vienu stogu
Jos.F.Budrik
INCORPORATED
3241 So. Halsted Street
TEL. CALUMET 7237
BUDRIKO RADIO PROGRAMAI:
WCFL, 1000 kil. nedėlios vak. 9 val.
WHFC, 1450 k. ketvergais 7 v. vak.

Sophie Barcus
RYTINĖ RADIO VALANDA
—IŠ STOTIES—
W.G.E.S.
Kasdien nuo 8:45 val. ryto iki 9:15 val. ryto.
Subatomis nuo 8:30 iki 9:15 val. ryto.
Pirmadieniais taipgi 7:00 val. vakare.
Išgirskite vėliausias žinias muziką ir kitus įdomius pranešimus.

MAKE EVERY PAY DAY BOND DAY

Chicagos Lietuvių Draugijos
VAKARAS
Lietuvių Auditorijoje,
3133 SO. HALSTED STREET
SEKMADIENĮ,
Balandžio-APRIL 18 D.

PETRONĖLĖ MILLER
BUS SUVAIDINTA KOMEDIJA
"Gyvieji Nabašninkai"
KONCERTINĘ DALĮ IŠPILDYS AL BRAZIS IR VICTOR BENDER

VICTOR BENDER
Visas Pelnas Skiriamas AMERIKOS RAUDONAJAM KRYŽIUI ir USO.

JONAS DAMBRO
Pradžia 6 val. vakaro. Įžanga 75 centai

NAUJIENOS
THE LITHUANIAN DAILY NEWS
Published Daily Except Sunday by The Lithuanian News Pub. Co., Inc.
1739 South Halsted Street
Telephone CANal 8500

Subscription Rates:
$6.00 per year in Canada
$6.00 per year outside of Chicago
$8.00 per year in Chicago
3c. per copy.

Entered as Second Class Matter March 7th 1914 at the Post Office of Chicago, Ill., under the act of March 3rd 1879.

Naujienos eina kasdien išskiriant sekmadienius. Leidžia Naujienų Bendrovė, 1739 S. Halsted St., Chicago, Ill. Telefonas Canal 8500.

Užsakymo kaina:

Chicagoje—paštu:	
Metams	$8.00
Pusei metų	4.00
Trims mėnesiams	2.00
Dviem mėnesiams	1.50
Vienam mėnesiui	.75
Chicagoj per išsiuntinėtojus:	
Viena kopija	3c
Savaitei	18c
Mėnesiui	75c
Jungtinėse Valstybėse, ne Chicagoj,	
Metams	$6.00
Pusei metų	3.25
Trims mėnesiams	1.75
Dviem mėnesiams	1.25
Vienam mėnesiui	.75
Užsieniuose:	
Metams	$8.00
Pusei metų	4.00
Trims mėnesiams	2.50

Pinigus reikia siųsti pašto Money Orderiu kartu su užsakymu.

Rommelis vėl dumia

Britų 8-ji armija pralaužė vokiečių pozicijas dešiniajame maršalo Rommelio sparne ir paėmė EL Hamma, į šiaurę nuo garsiosios Mareth Linijos, Pietų Tunisijoje. Šita britų pergalė privertė nacius skubiai pasitraukti iš Mareth Linijos tvirtovių, kuriose jie buvo įsitvirtinę.

Romeliui, kurį gen. Montgomery išvijo iš Egypto ir iš Libijos, tenka vėl dumti, tuo tarpu kai toliau šiaurėje amerikonai artinasi prie pajurio, grasindami atkirsti jam kelią. "Tyrlaukių lapė", kaip spauda praminė Hitlerio maršalą Afrikoje, gali, kad kokios, patekti į spąstus.

Mažųjų tautų ateitis

Premjero Churchillo kalba suteikė daug padrąsinimo mažųjų tautų vyriausybėms Londone. Jo pasakymas, kad mažųjų tautų "teisės ir reikalai turi but apsaugoti", sustiprino jų viltį, kad po karo nė viena nacių okupuota šalis nebus palikta vergovėje arba pavesta naujų "globėjų" valdžion.

Churchillo žodžiai apie mažųjų valstybių susigrupavimus arba konfederacijas atgaivino federacijų projektus, kuriuos pirmiau svarstė lenkai su čekoslovakais ir jugoslavai su graikais. Maskvos opozicija tiems sumanymams buvo tas diskusijas sulaikiusi, bet dabar jos atsinaujino.

Amerikoje britų premjero pareiškimai taip pat iššaukė palankų atgarsį. Jisai yra kritikuojamas tiktai už tai, kad jisai kalbėjo apie "Europos tarybą" ir "Azijos tarybą" lyg norėdamas pasakyti, kad Jungtinės Amerikos Valstybės esančios mažiau suinteresuotos busimos taikos klausimais, negu Britanija arba Rusija. Jungtinės Valstybės nėra nei Europos, nei Azijos šalis.

Bet tai, veikiausia, tik žodžių klausimas. Churchillo mintis nebuvo ta, kad Amerika turės mažesnį balsą pasaulio sutvarkyme, negu britai arba rusai (kurie, galų gale, tik dalinai priklauso Europai). Svarbu yra, kad Britanijos valdžios galva pripažino, jogei, darant taiką, reikės skaitytis ir su mažųjų tautų teisėmis bei interesais.

Tai dar anaiptol nereiškia, kad toms mažoms tautoms jau yra užtikrintas sprendžiamas balsas taikos konferencijoje. Dėl to dar teks joms kovoti. Olandijos užsienio reikalų ministeris Dr. Eelco N. van Kleffens pareiškė viešą protestą spaudoje prieš sumanymus atiduoti į Britanijos, Rusijos ir Amerikos rankas pasaulio valdžias po karo. Tai butų uzurpacija.

Laikraštininkai Washingtone paklausė valstybės sekretorių Hull, ką jisai manąs apie mažųjų tautų vaidmenį tarptautinės taikos sistemoje. Jisai atissakė į tą klausimą gilintis, bet pabrėžė, kad Atlanto Čarterio prasmė esanti aiški.

Tarptautinis protestas prieš sovietų terorą

Susirinkę Londone pažymėti Rusijos pergales karo fronte, tarptautinio socializmo vadai pareiškė kartu protestą prieš Erlicho ir Alterio nužudymą Kuibyševe.

Darbo partijos vadas, George Dallas, kuris pirmininkavo susirinkime, perskaitė telegramą, kurią susirinkimas nutarė pasiųsti New Yorko darbininkų mitingui, šaukiamam tikslu užprotestuoti prieš bolševikų terorą.

Londono susirinkime kalbėjo tarp kitų ir Socialistinio Darbininkų Internacionalo pirmininkas, Camile Huysmans, kuris nurodė, kad Lenkijos žydų socialistų sušaudymas buvo ne sovietų valdžios "klaida", bet **sovietų sistemos dalis.**

Kitaip sakant, bolševikų valdžia yra paremta teroru. Ji pasilaiko tuo, kad socialistai ir kiti nepriklausomos minties žmonės yra persekiojami ir naikinami.

Butų demokratybės išdavimas, jeigu socialistai nekeltų savo balso prieš tokią žiaurią valdžios sistemą ir jos kruvinus darbus.

GARSINKITĖS "NAUJIENOSE"

APŽVALGA

REZOLIUCIJA APIE LIETUVĄ KONGRESINIAME REKORDE

Atstovų rumų narys Washingtone, Martin Gorski, pasakė kalbą JAV kongrese, kovo 19 d., ir įdėjo į Kongresinį Rekordą Cook kauntės Lietuvių Demokratų Lygos rezoliuciją Lietuvos nepriklausomybės klausimu. Rezoliucija yra atspausdinta 2309 puslapyje.

KODĖL LIETUVIŲ LITERATINĖ KALBA ŠUVALKIETIŠKA?

Vienas "Naujosios Gadynės" bendradarbis, K. M., rašydamas apie "Aušrą", tarp kitko sako:

"Su 'Aušra' lietuvių tautiniame gyvenime į pirmą vietą iškilo naujas veiksnys, **valstiečiai ir iš valstiečių kilę inteligentai.** Iki tol lietuvių tautinio judėjimo centras buvo Žemaitijos smulkioji bajorija ir žemaičių kalba buvo visos Lietuvos pripažintoji rašto kalba. Muravjovo kartuvės ir trėmimai užsmaugė ilgiems metams visokį tautinį judėjimą ir jis iš naujo atgimė tik tada, kada iš valstiečių luomo išėjo pirmieji inteligentai. Suvalkijai šiame atgimime teko vadovauti, nes čia pirmiausiai buvo panaikinta baudžiava ir valstiečiai čia pirmiausiai pasidarė ekonomiškai gana pasiturintys, kad galėtų savo vaikus leisti į mokslą. Su Suvalkijos valstiečių vaikais iškilo į pirmą vietą ir **suvalkiečių kalba,** kuri paveržė iš žemaičių kalbos pirmenybę lietuvių raštijoj ir dabar suvalkiečių kalba yra skaitoma musų 'literaturos kalba'."

"ULTIMATUMAS" LENKAMS

Vienas buvęs voldemarininkas (o dabar, rodos, smetoninininkas) smarkiai bara "Vienybėje" New Yorko Lietuvių Tarybą, kuri į savo Lietuvos nepriklausomybės minėjimo iškilmes "atsigabeno" (tik nežinia, suristą ar palaidą) ir "entuziastiškai apglėbė" lenkų konsulą. Tai, esą, reiškia, kad lietuviai jau išsižadėjo pretenzijų (!) į Vilnių.

Tas kieto proto vyras (kitus jisai vadina minkštapročiais) mano, kad new-yorkiečiai turėję visai kitaip pasielgti:

"Kadangi iki šiol Lenkijos vyriausybės organai ne tik nepareiškė, kad jie pretenzijų į Vilnių neturės, bet, priešingai, jų diplomatai ir pats vyriausybės galva gen. Sikorskis iki pat šio momento atkartotinai stipriai ir aiškiai tas pretenzijas tebereiškia, tai pirmiau, negu ta taryba atsigabeno Lenkijos valdžios agentą, ji turėjo pastatyti jam sąlygą: pirma, nei jie kokius artimus santykius su lenkais pradės, Lenkijos vyriausybė turi duoti aiškų pareiškimą, kad ji atsisako visų pretenzijų į Vilnių ir jo kraštą."

Tas eks-voldemarininkas yra nusivylęs ir p. Žadeikiu, kuris dalyvavo lietuvių parengime ir nepakėlė skandalo, pamatęs lenką. Girdi:

"Jis (min. Žadeikis) galėjo pastatyti sąlygą, kurios nepastatė taryba. Lenkijos konsului atsisakius reikalavimą patenkinti, jis galėjo demonstratyviai apleisti iškilmes."

Tačiau ir to "Vien." bendradarbio smegens dar, matyt, nėra pakankamai kieti. Kodėl jisai nedavė Lietuvos ministeriui tokį patarimą: Pastatyti ultimatumą lenkų pasiuntiniui Washingtone, kad jisai tuojau atsisakytų nuo visų pretenzijų į Vilnių; o jeigu jisai (p. Ciechanowski) to reikalavimo neišpildys, tai "demonstratyviai apleisti" Washingtoną.

Tikrai kieto (pilnai sukietėjusio) proto tautininkas galėtų eiti ir dar toliau: galėtų patarti kiekvienam lietuviui amerikiečiui įteikti ultimatumus dėl Vilniaus lenkams, kurie dirba kartu su jais dirbtuvėse ar kitose įmonėse, ir jeigu tie lenkai ultimatumą atmestų, tai—"demonstratyviai apleisti" dirbtuves ir eiti organizuoti Geležinį Vilką su tikslu atkariauti Vilnių nuo lenkų (kurio jie kolkas, beje dar neturi).

Čia tai bent butų tautiška demonstracija.

"PRAVDOS" KOMPLIMENTAI SIKORSKIO VYRIAUSYBEI

Associated Press praneša iš Maskvos, kad vyriausias Rusijos komunistų organas "Pravda" įdėjo vieno sovietų rašytojo, S. Ivanenko, straipsnį, kuriame yra išjuokiami "lenkų bajorai" Londone, minėjusieji 600 metų Lvovo miesto sukaktuves.

Tą minėjimą rengė lenkų vyriausybė išrėmime, kurios pryšakyje stovi gen. Sikorskis.

Straipsnio autorius vadina lenkų tremtinius Londone "mirusios lenkų aristokratijos gauja" ir sako, kad —

"Lenkija gali susilaukti išganymo tiktai laisvę mylinčių žmonių pergalėje ir Raudonosios armijos pergalėje."

Taip kalba sovietų organas, kuris yra visiškoje SSSR valdžios kontrolėje, apie vieną Jungtinių Tautų koalicijos narį ir savo **karo sąjungininką.**

Lietuviški ir kitokie komunistai spiaudo ugnim, jeigu kuris laikraštis pakritikuoja Rusijos sovietų valdžią arba jos politiką. Tokį laikraštį jie tuojau apšaukia "pro-nacišku", nes atakuoti Amerikos karo sąjungininką tai — Jungtinių Tautų "vienybės ardymas" ir "pagalba Hitleriui". Ar jie tokiu pat budu uždroš ir Maskvos "Pravdai"?

Rusijos valdžia jokių ceremonijų su Jungtinių Tautų nariais nedaro. Per mėnesių mėnesius ji pikčiausiai atakavo (ir iki šiol dar nesiliauja) Rumunijos vyriausybę, o ypač jos karo ministerį gen. Michailovičą; o dabar ėmė iš peties kirsti Lenkijos valdžiai.

Su lenkų Sikorskio vyriausybe sovietai pasirašė sutartį 1941 m. liepos mėnesį ir apsikeitė ambasadoriais. Tačiau Maskvos spauda vadina ją **"mirusios aristokratijos gauja"!** Keista, kad Stalinas palaiko diplomatinius santykius su "negyvėlių" atstovais.

Tai dar viena lekcija tiems žlibiems Amerikos ir Britanijos liberalams, kurie įsivaizduoja, kad sovietų valdžia pasidarys sukalbama, jeigu kitos tautos bus jai nuolaidžios.

SMULKIOS ŽINIOS

—Mussolini padėjo koncentracijos stovyklon kelias savo gimtinio kaimo, Forly, gyventojas.

—S. Welles pareiškė, kad pietų Afrikoj žydų teisės nenukentėjo nuo paskutinių gen. Giraud paskelbtų nuostatų.

—Portugalijos karo misija netrukus atvyks į J. A. Valstybes.

—2,000 darbininkų apleido Bendix aviacijos dirbtuves, nes bendrovės vadovybė sąmoningai lėtina darbą.

—Pirmais karo metais išvežta užjurin 891,827 J. A. Valstybių kareiviai.

NAUJIENŲ-ACME Photo

FORT WORTH, Tex. — P-ia T. K. Simmons iš Tulsa (Okla.), paradinių arklių savininkė, kuri liko mirtinai pašauta laike besitąsymo su p-ia E. B. Howard dėl revolverio.

IŠ DRAMARAŠČIO DIENORAŠČIO

Klėvė

SEKMADIENIS. — Po pietų aš tysojau minkštasuoly ir galvojau apie viską ir apie nieką. Staiga man dingtelėjo genijali mintis. Dramos siužietas. Dabar taip mažai terašo dramų. Nu viską smulkiai apgalvosiu, o rytoj už darbo.

PIRMADIENIS. — Nu pabraukiau pusę akto. Kažin kas nepaprasto. Jeigu viskas šitaip eis ir toliau, tai byla baigta. Mano bičiuliams akys iššoks ant kaktos iš pavydo.

ANTRADIENIS. — Nu dirbau kaip jautis ir baigiu antrąjį veiksmą. Šitoje vietoje žiurėtojai turi strubauti verkdami. Tiktai nežinau, ar parašyti keturi veiksmai ar pasitenkinti tiktai trimis. O jeigu pylus keturi, tai ko prikimšus trečiasis veiksmas? Pagaliau, tatai regėsim rytoj.

TREČIADIENIS. — Mano dvasia auga kaip ant mielių. Mano pegasas neša mane kaip automobilis. Jeigu žiurovai trečiajame veiksme neišsikraustys iš makaulių, tai nėra teisybės pasauly. Šitas trečiasis veiksmas net atskirai pats savaime yra kurinių kurinys. Pats negaliu išmanyti, iš kur visa tai man rados. Džiaukis, raštija, ir didžiuokis!! Tu pasipuošei nauju perlu.

KETVIRTADIENIS. — Nu per visądien netepterėjau nei eilutės — nes nenustojau gėrėjęsis tuo, ką buvau ikišiol parašęs. Dvejetą kartų perskaičiau viską iš pradžių. Du atsivėlusiu kreditoriu išgrudau pro duris ir liepiau jiems atvykti už mėnesio atsiimti visos skolos. Šitie šlykštybės neišmano, kas manęs laukia. Rytoj baigiu dramą. Jeigu dramos aplamai sukuriamos taip sparčiai, tai tiesiog nesuprantu — dėl ko jų taip mažai terašo.

PENKTADIENIS. — Išpyškinau ketvirtąjį veiksmą ir pataisiau kaikurias atskiras scenas. Rytdienai pasikviečiau tris žinomus dramininkus. Perskaitysiu jiems savo dramą — tegu teisia.

ŠEŠTADIENIS. — Perskaičiau jiems savo veikalą ir padariau kvailai. Šitie apdujėliai sako, kad drama esanti be turinio, parašyta skubomis, nėsą jokios atamozgos, žodžiu sakant — ydinga. Visa tai, suimta į kruvą, vadinasi —juodas pavydėjimas.

SEKMADIENIS. —Visą naktį nei bluosto nesudėjau... Literatura, atsiprašau tavęs, bet tavo tarnautojai toki mulkiai, kad jųjų dėka aš įsviedžiau savo dramą į krosnį.

...Aš praradau savaitę, o tu —perlą...

MARTYNAS GUDELIS

BOLIAUS ŠILINIO NUOTYKIAI

ROMANAS IŠ LIETUVIŠKO KAIMO GYVENIMO

(Tęsinys)

II DALIS

33. BOLIUS IŠVAŽIUOJA UŽDARBIAUTI

Nakvynė pas miško sargą.

Visi sulipo į vežimą, Faivelis užkirto šyviui ir nuvažiavo nuo Semeliškių. Faivelis miestelyje buvo stabtelėjęs porai minučių. Iš savo pažįstamų jis patyrė, kad tą vakarą visi Semeliškėse stovintieji žandarai buvo namie, niekur jie nebuvo išvažiavę. Tai reiškė, kad Faivelis gali ramiai važiuoti, niekas jo pakeliuje nesustabdys, kol jis bus Semeliškių rajone.

Vežime ponią tuojau pradėjo Faiveliui pasakoti kaip Bolius jas per laukus vedė. Pats įdomiausias momentas buvo prie upelio. Jeigu upelio lieptas butų nenuneštas, tai ir čia nieko ypatingo butų neatsitikę, bet nelaimėje Bolius parodė savo sumanumą. Ponią ir panelę kelis kartus Faveliui pagyrė Bolių. Faiveliui patiko, kad Bolius perkėlė mergaitę.

Faivelis buvo patenkintas Boliumi daugiau, negu moterys. Jis žinojo apie Bolių daugiau negu moterys. Moterys manė, kad Bolius tais keliais kelis kartus buvo keliavęs, tuo tarpu Faivelis aiškiai žinojo, kad jis nesuklydo pirmą kartą jais eidamas. Faivelis kelis kartus atsisukęs paglostė Boliui pečius.

Faivelis norėjo iš Semeliškių užsukti pas vieną savo pažįstamą šalia Vievio, bet ponia jam liepė važiuoti visai kitu keliu. Ponia pasakė, kad ji turinti vieną miško sargą, kuris duosiąs labai gerą nakvynę ne tiktai jodviem, bet visiems.

Netrukus Faivelis įvažiavo į miškus ir atsidurė dideliame miško sargo kieme. Kai tiktai užlojo abu sargo šunys, išėjo pats sargas. Jis pažino ponią ir tuojau visus užkvietė į vidų. Pas miško sargą ponia jautėsi kaip namie, ji žinojo, kad vokiečiai čia josios nesuras. Jeigu kas artėtų prie sargo namų, judrus šunys laiku praneštų, ir ji turėtų progos išeiti į mišką.

Vyrus miško sargas į kluoną nuvedė, o moteris seklyčioje paguldė. Sekančios dienos rytą visi išvažiavo. Bolius labai atydžiai įsižiurėjo į miško sargo sodybas, nes jam atrodė, kad jos gali buti labai naudingos. Sodybos randasi didžiausioje miško gilumoje, niekas nepastebi kada prie namų artėji.

Sekančios dienos kelionė buvo be jokių nuotykių. Saulei tekant išvažiavo iš miško sargo nakvynės, o saulei nusileidus jau buvo Gegužinėje. Faivelis pravažiavo per Čiobiškių tiltą, o Bolius su moterims per Nerį persikėlė.

Bolius gauna gerą atlyginimą.

Bolius negalėjo išaiškinti ar Gegužinėje atveztos ponios tėvai gyveno, ar koki labai artimi jos gimnaičiai. Ponia paruošė Boliui ir Faiveliui labai gerą vakarienę. Miegoti ne šienan išvarė, bet antrame aukšte paklojo minkštą lovą.

Sekančios dienos rytą ponia užmokėjo Faveliui už visą kelionę, o Boliui įdavė popierinį pinigą. Jeigu dar kada reikėtų man keliauti, tai aš judu vėl pasirinkčiau, tarė ji vežikams. Bolius manė, kad jam įdavė penkinę, taip kaip Faivelis pasakojo, bet kai atsidurė prie vežimo ir norėjo dovaną saugesnėn vieton padėti, pastebėjo, jog tai buvo dvidešimtpenkinė. Pradžioje jis nenorėjo savo akimis tikėti, bet vėliau norėjo dar kartą nueiti pas ponią ir padėkoti. Jis niekad nesitikėjo gauti tokią didelę dovaną.

Faivelis, matyt, taip pat gavo gražaus pinigo. Jis buvo patenkintas ir botagėliu dažnai šmiginėjo.

—Jeigu daugiau tokių pervežimų turėtume, tai žmogus galėtum netiktai pragyvenimui uždirbti, bet ir senatvei skatiką kitą pasidėti, — tarė jis Boliui.

—Jeigu gautume vieną kas savaitė? — paklausė Bolius.

—Aš bučiau patenkintas, jeigu gautume vieną kas dvi savaitės, — atsakė Faivelis.

Čiobiškyje Faivelis vėl paliko Bolių su arkliu, o pats nuėjo savo keliais. Sugrįžo už poros valandų ir pakvietė Bolių pietums. Abu gerai pavalgė. Faivelis buvo labai duosnus. Jis kelis kartus pasakė Boliui, kad jiedu galės "gešeftą" varyti. Ponios pervežimo metu Faivelis įsitikino, kad Bolius tinka šitokiems darbams. Jis yra drąsus ir sumanus.

Čiobiškyje Faivelis gavo kelis pakietukus pervežti į Kazokiškį, pats nusipirko įvairių reikmenų ir nutarė važiuoti į Kazokiškes. Jis iš namų jau ištisos dvi savaitės. Jam norėjosi savo šeimyną sutikti ir namie pabuti.

Iš Biobiškių išvažiavus, Faivelis padavė vadeles Boliui, o pats pradėjo snuduriuoti. Bolius neskubėjo ir dabojo, kad vežimas blogame kelyje nesitrankytų.

Artėjant prie Cineikių, Faivelis tarė Boliui:

—Tu žinai kur mes dabar esame?

—Ne.

—Netrukus sužinosi. Prie šio kaimelio aš tave paliksiu. Tu eisi namo, o aš taip pat važiuosiu namo. Noriu pailsėti keletą dienų.

—Bet aš nežinau kur mes dabar randamės, nežinau į kurią pusę namai.

—Šis kaimelis vadinasi Cineikiai. Vienas kelias eina į Žaslius, o kitas į Kazokiškes, Vievį. Tau nė vienas iš jų netinka. Tu turėsi eiti keliuku, kuris eina pro kaimo galą, kol pasieksi geležinkelio liniją; vėliau prieisi Tadaravos laukus, o iš ten galėsi jau pareiti namo.

—O kada mes kiton kelionėn leisimės? — paklausė Bolius.

—Aš noriu pailsėti keletą dienų, — tarė Faivelis. — Be to, ir šyviui reikia duoti pailsėti. Šiomis dienomis jis daug keliavo ir reikia leisti jam atkvėpti.

Faivelis truputį pagalvojo ir pridėjo:

—Šiandien trečiadienis. Paparčiuose aš busiu sekmadienio rytą. Nesitrauk toli nuo karčiamos, kad tave lengvai galėčiau surasti.

Bolius prižadėjo buti apie namus sekmadienio rytą.

—Jeigu ryte neatvažiuočiau, tai tada vakare busiu pas Leibą, — pridėjo Faivelis.

Faivelis padavė Boliui vadeles, o pats išsiėmė iš liemenės piniginę. Faivelio piniginė buvo didelė, pasiuta iš juodos, jau nusitrynusios, odos. Ji buvo perjuosta raudonos gumos juostele, kurią ant marinuotų bonkų moterys užveržia. Faivelis atskaitė 450 markių ir padavė Boliui.

Trys savaitės dar nesuėjo, bet aš tau moku už pilną darbą. Tu juk su manim buvai ir šventadieniais.

(Bus daugiau)

AMERIKOS LIETUVIŲ PILIEČIŲ KLUBAS 12-TO WARDO

Susirinkimas įvyko kovo 21 d. Susirinkimas buvo gana skaitlingas ir gyvas, nes buvo aptarta daug svarbių dalykų Klubo labui. Be savo reikalų, buvo užsiminta ir apie kitus svarbesnius dalykus, kaip tai apie Raudonąjį Kryžių.

Dabar yra vajaus mėnesis Raudonojo Kryžiaus, tat ir Piliečių Klubas nepasiliko neprisidėjęs prie to vajaus. Buvo duotas įnešimas paaukoti iš iždo, bet kadangi Klubo įstatai tam kliudo ir aukavimai galima daryti tik metiniam susirinkime, tai nutarta parinkti aukų tarpe narių. Šie nariai prisidėjo su aukomis: po $1.00—Jonas Kiškis, Emily Dagis, J. Yuška, B. Angliski, L. Dagis, J. Švitarius, J. Lenkartas, A. Butkunas, Anna Norkus, N. Klimas, Josephine Dubinskas, K. Gedminas; po 75c—Mrs. Putrimas, C. Kvedaras; po 50c—V. Remeikienė, J. Balsitis, Rose Litvinas ir M. Stulga; po 25c—A. Stumbris ir Mr. Bistras.

Viso suaukota $16.00 ir priduota pinigai vietiniam skyriui, Dariaus-Girėno Auxiliary Vienetui. — **N. Klimas.**

Geras Dėdė

CICERO. — Nuo pat jaunų dienų čia gyvena Vincas Maslauskas. Pastoviai dirba mašinistu prie Public Works kompanijos. Darbu ir gyvenimu patenkintas.

Vincas yra praleidęs ir karčių ir saldžių valandų savo gyvenime. Visų nuotikių neapsimoka minėti, nes gyvenime visko pasitaiko.

P-nas Maslauskas yra perleidęs kritiškų momentų, tačiau geras jo budas ir tvirta valia viską nugalėjo. Šiandien jis viskuo patenkintas ir gyvena pas savo seserį Oną Makauskienę, 1340 So. 49th avenue.

Pp. Makauskai auklėja sunų Edvardą. Jis jau penkių metų bernaitis, tykus, bet gabus. Puikiai imituoja kareivių rolę ir dėvi uniformą. V. Maslauskas, kaip savo anuką, jį labai myli, ir bernaičio vardadienio proga nupirko jam boną kreiseriui Chicago.

Tai gera ir graži atmintis. Visi sako, tai geras dėdė. Aš irgi pripažįstu, jogei geriau ir buti negali, kaip remti savuosius, gyventi taikoj.

— D.

Priimtas Bilius Žalingas Unijoms Colorado Valstijoj

Sujdominti karo žiniomis, mes mažiau dėmesio kreipiame į kitus įvykius Amerikoje. O tuo tarpu reiškiasi itin nemalonių įvykių šaly.

Jų tarpe tenka paminėti šis: Colorado valstijos legislatura — senatas ir atstovų rumai — priėmė bilių, kuris reikalauja unijų inkorporavimo.

Šitokius bilius praeity unijos kovojo visomis pajėgomis ir ne kartą samdytojų užsimojimus prieš unijas atrėmė. Dabar Colorado valstija priėmė nepalankų unijoms bilių. Kitose valstijose yra įneštų į legislaturas irgi panašių bilių.

Pagal priimtą Colorado legislaturos bilių bus varžomi streikai. Valstija galės stipriau kontroliuoti unijų veiklą. Ji reikalaus iš unijų finansinių atskaitų etc.

A. † A.

SOFIJA JASAITIENĖ

Persiskyrė su šiuo pasauliu kovo 28 d., 2:45 val. ryto, 1943 m., sulaukus pusės amž., gimus Lietuvoj, Grinkiškės parapijoj. Amerikoj išgyveno 31 metus.

Paliko dideliame nuliudime vyrą Martyną, seserį Klofasą Yakowičienę, jos šeimą, 2 pusbrolius, Simoną Petrauską, jo moterį ir Klemensą Petrauską, jo moterį ir šeimą, pusseserę Oną Skistimienę ir jos vyrą ir daug kitų giminių ir draugų. Lietuvoj — Zigmą Petraitį ir seserį Levasę.

Kunas pašarvotas J. F. Eudeikio kopl., 4332 So. California Ave. (Brighton Park). Laidotuvės įvyks trečiadienį, kovo 31 d., 8:30 val. ryto iš kopl. į Nekalto Prasidėjimo Pan. Šv. parap. bažnyčią, kurioje atsibus gedulingos pamaldos už velionės sielą, o iš bus nulydėta į Šv. Kazimiero kapines.

Visi a. a. Sofijos Jasaitienės giminės, draugai ir pažįstami esat nuoširdžiai kviečiami dalyvauti laidotuvėse ir suteikti jai paskutinį patarnavimą ir atsisveikinimą.

Nuliudę liekame: **Vyras, Sesuo, Pusbroliai, Pusseserė, ir kitos Giminės.**

Laid. Direkt. John F. Eudeikis, Tel. YARDS 1741.

A. † A.

URŠULĖ BUNZIENĖ, po tėvais Kasparavičiutė, gyveno 1374 W. Fuller St.

Persiskyrė su šiuo pasauliu kovo 28 d., 10:15 val. vakare, 1943 m., sulaukus pusės amž., gimus Lietuvoj, Vilnijoje. Amerikoj išgyveno 37 metus.

Paliko dideliame nuliudime 4 dukteris Pranciškę Moxley ir žentą Michael, Oną Gregones ir žentą Juozapą, Eleną Senerius ir žentą Otto, Violet Wilson ir žentą Ernest, sunų Kazimierą ir marčią Sally Bunza, 13 anukų, brolio dukterį Domicelę Zitkienę ir šeimą ir kitas gimines.

Kunas pašarvotas Antano M. Phillips kopl., 3307 Lituanica Ave. Laidotuvės įvyks penktadienį, balandžio 2 d., 9:30 val. ryto iš kopl. į Dievo Apveizdos parap. bažnyčią, kurioje atsibus gedulingos pamaldos už velionės sielą, o iš ten bus nulydėta į Šv. Kazimiero kapines.

Visi a. a. Uršulės Bunzienės giminės, draugai ir pažįstami esat nuoširdžiai kviečiami dalyvauti laidotuvėse ir suteikti jai paskutinį patarnavimą ir atsisveikinimą.

Nuliudę liekame: **Dukterys, Žentai, Sunus, Marti, Anukai, Brolio Duktė ir Giminės.**

Laid. Direkt. Antanas M. Phillips, tel. YARDS 4908.

URBA Gėlės Mylintiems, Vestuvėms, Bankietam, Laidotuvėms, Papuošimams.

GĖLININKAS

4180 Archer Avenue

Phone LAFAYETTE 5800

LOVEIKIS Siunčiam Gėles Telegramu į Visas Pasaulio Dalis

KVIETKININKAS

Gėlės Vestuvėms, Bankietams ir Pagrabams.

3316 SO. HALSTED ST.

Tel. YARDS 7308

A † A

G. ROGER MEYER gyveno 8356 Peoria St.

Persiskyrė su šiuo pasauliu kovo 28 d. 4 val. ryte 1943 m., sulaukęs 5 metų amžiaus, gimęs Chicago, Ill. lapkričio 9, 1938 m. Paliko dideliame nuliudime motinėlę Helen, po tėvais Šidlauskaitę, tėvą George, senukus Marijoną ir Simoną Šidlauskus, dėdę Andrew, jo moterį ir jų šeimą; taipgi daug kitų giminių, draugų ir pažįstamų. Kunas pašarvotas Lain & Son koplyčioj, 316 W. 63rd St. Namų tel. Radcliff 8163.

Laidotuvės įvyks trečiadienį, kovo 31 d. 9 val. ryto iš koplyčios į St. Kilians parapijos bažnyčią, kurioje atsibus gedulingos pamaldos už velionio sielą, o iš ten bus nulydėtas į Šv. Kazimiero kapines.

Visi a. a. G. Roger Meyer giminės, draugai ir pažįstami esat nuoširdžiai kviečiami dalyvauti laidotuvėse ir suteikti jam paskutinį patarnavimą ir atsisveikinimą.

Nuliudę liekame **Motinėlė, Tėvas, Senukai, Dėdė ir Giminės.**

Laidotuvių direktorius Lain & Son. Tel. Wentworth 0024

Garsinkitės "N-nose"

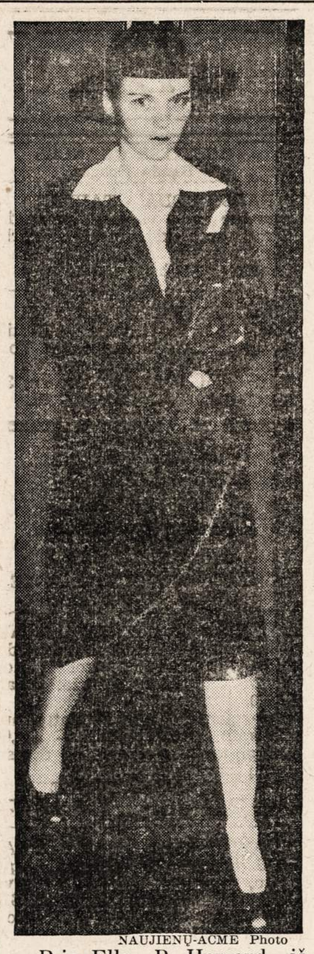

NAUJIENŲ-ACME Photo

P-ia Ella B. Howard iš Worth, Tex., kuri yra kaltinama nužudymu p-ios T. K. Simmons viešbutyje.

Susirinkimai, Politika

CICERO. — Šį ketvirtadienį, balandžio 1 dieną, Men's Republican Club turės nepaprastą susirinkimą Šameto svetainėje, 1500 S. 49th avenue.

1 — Bus įvesdinimas naujos valdybos 1943 metams. Tą garbingą užduotį atliks miesto asesorius, p. Christensenas. Jam pagelbės ir tam tikras ceremonijas atliks kandidatas į trustisus Mr. Halichik.

2 — Susirinkimas bus trumpas ir įspudingas. Jį ves Mr. Zinkal.

3 — Po susirinkimo vaišės visiems.

4 — Šis klubas susidaro iš įvairių tautų. Jis aktyviai dalyvauja politikoje. Lietuviai turėtų daugiau juo susidomėti, nes, teisybę sakant, mes neturime tikrai veikiančio kuno politikoje. Jau kiek metų, kaip įsigalėjo čia demokratų partija, ir šiandien ji stovi valdžioje, aukštai iškėlusi galvą. Bet ateis laikas kada ji susmuks, nes jau viskas darosi nepakenčiama. Taksai ant taksų, miesto tarnautojai negauna algų, o pavalgyti ir apsirėdyti jiems reikia.

Tokia padėtis ilgai tęstis negali. 6 dieną balandžio yra miesto rinkimų diena. Nors tie balsavimai menki, tačiau pradžią reikia padaryti — įnešti naujo kraujo valdžion, t.y. išrinkti naujus trustisus.

Raudonos Rožės Klubo susirinkimas penktadienį

Penktadienio vakare Liuosybės svetainėje Raudonos Rožės Klubas turės mėnesinį susirinkimą. Nariai ateikite į susirinkimą, nes žinote, kad šį metą yra pradėta lošti Bank Nite. Ir kaip nuostabu: trys paeiliu laimėjo dovanas, o jų nebuvo susirinkime. Fondas lieka toliau ir vis auga.

Kiekvienas klubo narys turi privilegiją dovaną laimėti, tik turi buti susirinkime ir turi buti pilnai užsimokėjęs paprastas duokles.

Šiame susirinkime visi gaus bilietų rengiamam bingo. Parengimui skiriama $300 dovanomis. Visi privalo stengtis platinti bilietus ir sutraukti į parengimą tukstantinę minią bei padaryti klubui gražaus pelno. Reikia kelti pomirtinės fondą, nes kariuomenėje tarnaujantiems visiems bus išmokama pomirtinė, jeigu jie mirs.

— D.

Roseland, Ill.

Du lietuvių mass-mitingai demokratų partijos kandidatų paramai kovo 23 ir 25 dienomis Visų Šventų parapijos svetainėj.

9 Wardo Lietuvių Demokratų Klubas nusitarė rengti mass-mitingą mayoro Edward J. Kelly ir kitų demokratų partijos kandidatų paramai. Klubo komisija atsikreipė prie Lietuvių Demokratų Lygos, pranešdama apie rengimą to mass-mitingo ir prašydama kalbėtojų. Iš Lygos buvo gautas atsakymas, kad jie gauna kalbėtojus ir kad Al. Kumskis patsai kalbės. Už keleto dienų prieš rengiamą mass-mitingą Roselande pasirodė platinami skelbimai antgalviu:

"Mayor Edward J. Kelly Mass Mitingas, rengia 9 Wardo Lietuvių Politikos Kliubas, koperuojant Liet. Demokratų Lygai. Utar., Kovo 23, 1943. Kalbėtojai, Mayor Edward J. Kelly, Judge John T. Zuris, Sheldon W. Govier ir Al. G. Kumskis."

Klubiečiai nustebo, pamatę tuos skelbimus. Buvo aišku, kad norima pakenkti 9 Wardo Lietuvių Demokratų Klubo rengiamam mass-mitingui.

Lapeliuose skelbiamas klubo vardas — 9 Wardo Lietuvių Politikos Klubas — pirmą kartą girdimas Roselande. Čia yra komunistų politiškas klubas, žinomas vardu United Lithuanian American Citizens Political Club of 9 Ward, kuris komunistams pasisekė užkariauti. To pasėkoje Roselande likosi sutvertas naujas klubas vardu: 9th Ward Lithuanian Demokratic Club.

Iš kur išdygo tas 9 Wardo Lietuvių Politikos Klubas ir kodėl su tuo nežinomu klubu kooperuoja Lietuvių Demokratų Lyga, kaip kad buvo skelbiama lapeliuose, pasiliko paslaptis iki įvyko to nežinomo klubo masinis susirinkimas kovo 23 d.

Kovo 23 d. parapijos svetainėj įvyksta nežinomojo klubo susirinkimas. Susirinkimui pirmininkauja A. Stalnionis, ščyras Stalino garbintojas. N. Radys, Al. Kumskis ir Juozaitis kalbėtojai.

Tada paaiškėjo, kad naujas klubas tai komunistų skymas pakenkti 9 Wardo Lietuvių Demokratų Klubo rengiamam masiniui susirinkimui, suklaidinti publiką, kad į komunistų rengiamą susirinkimą kodaugiau publikos atsilankytų, nes ir vardas tam klubui duotas labai panašus Demokratų Klubui. Bet ir šiandien man dar neaiškus elgesys Lietuvių Demokratų Lygos — kad ji kooperuoja su nesamu klubu tikslu pakenkti Demokratų Klubui.

Skelbimuose, kaip minėjau, sakė, kad kalbės E. J. Kelly, J. T. Zuris ir S. W. Govier. Jų ir paveikslai buvo lapeliuose. Nepasirodė nei vienas, nors visą vakarą, Kelly laukdami, visi į duris žiurėjo.

Kad ir apgaulingu budu garsindami, nedaug publikos į savo parengimą komunistai sutraukė.

Kovo 25 d. toje pat Visų Šventų parapijos svetainėje įvyko 9 Wardo Lietuvių Demokratų Klubo masinis susirinkimas. Publikos atsilankė daugiau, negu į komunistų susirinkimą.

Susirinkime kalbėjo S. W. Govier, Povilas Šaltimeras, Al. G. Kumskis ir kliubo pirmininkas Steponas Dombro. Nasturtų Kvartetas padainavo keletą dainelių ir Bumblauskas grajino akordiną.

Po prakalbų buvo draugiški pasikalbėjimai.

Roselandietis.

Retas ir Garbingas Svetis iš Alaskos

CICERO. — Vincas Lukšta, velionies Vlado brolis, jau 25 metus tarnauja Dėdei Samui. Keturiolika metų neturėjo jokio furlough (jokių atostogų). Vienok šiomis dienomis parvyko pas savuosius ir čia viešės apie porą savaičių. Po to vėl grįš į savo seną buveinę Alaskoje.

Svečias atrodo puikiai. Sveikas ir yra užsitarnavęs seržanto rangą. Tarnauja kaipo instruktorius inžinierių komandoje. Jis yra nusitaręs dar penkis metus tarnyboje buti, o po to išeis pensijon.

Tokio brangaus svečio parvykimu visi giminiečiai labai patenkinti, ypač brolio sunus Valis ir Babu. — **D.**

Chicagietis Žuvo Lėktuvo Nelaimėje

Praėjusį šeštadienį nukrito ir sudegė bombonešis arti miesto Shreveport, Louisiana valstijoje. Nelaimėje žuvo šeši jo įgulos nariai. Vienas jų buvo leitenantas William A. Michalovich, kurio motina gyvena Chicagoje, adresu 6103 S. Wood street. Jis buvo 27 metų senumo.

Radio

★

Dainuos Ona Skeveriutė

Šiandien, antradienį, 7-tą valandą vakare reguliariame Peoples radio programe tarpe kitų dainininkų dalyvaus Ona Skeveriutė, kuri savo gražiu balsu padainuos žavėjančių dainelių. Dėdė Vaitekunas turi naujų juokų. Prie to programas bus pilnas visokių įvairenybių bei įdomių dalykų. Malonėkite pasiklausyti.

Rep. XXX.

Draugučio Galva Apsisuko

Kareivis Van Morgeridge, atvykęs į Chicagą atostogų iš Fort Boening, Ga., pasakojo Chicagos policijai praėjusį sekmadienį:

Jis, Van Morgeridge, atsivežė $500. Chicagoj apsistojo tulam viešbuty Clark gatvėje.

Dalį pinigų paslėpė saugumui viešbuty po karpetu. Tai buvo $350. Kitus pasiėmė su savim, kai išėjo į miestą pavaikščioti.

Kas toliau atsitiko kareivis ne viską gerai atsimena. Žinoma jis išgėrė šen ir ten. Tatai kaštavo pinigų. Bet aršiausia pasirodė tai kad jis užmiršo kur sustojo ir kur jo $350 buvo palikti. Tai ot jis ir kreipėsi į policiją prašymu padėti jam surasti tą viešbutį.

ANTHONY B. PETKUS

LAIDOTUVIŲ DIREKTORIUS

6812 S. Western Ave. — Telefonas GROVEHILL 0142

1410 S. 50th Ave. — Cicero, Illinois — Telefonas CICERO 2109

KOPLYČIOS VISOSE MIESTO DALYSE.

LAIDOTUVIŲ DIREKTORIUS

John F. Eudeikis

SENIAUSIA IR DIDŽIAUSIA LAIDOJIMO ĮSTAIGA

AMBULANCE

DIENĄ IR NAKTĮ

Visi Tel. YARDS 1741-1742

4605-07 So. Hermitage Ave.

4332—34 S. California Avenue

Telefonas LAFAYETTE 0727

Dykai KOPLYČIOS VISOSE CHICAGOS DALYSE

Klausykite musų radio programo pirmadienio ir ketvirtadienio vakarais nuo 8—iš stoties WGES (1390 kilo.) Su POVILU ŠALTIMIERU

Laidotuvių Direktoriai

NARIAI Chicagos, Lietuvių Direktorių Asociacijos

Ambulance Patarnavimas Dieną ir Naktį

TURIME KOPLYČIAS VISOSE MIESTO DALYSE

L. BUKAUSKAS

10821 SO. MICHIGAN AVENUE — Phone PULLMAN 9661

ANTANAS M. PHILLIPS

3307 LITUANICA AVENUE — Phone YARDS 4908

J. LIULEVIČIUS

4348 SO. CALIFORNIA AVE. — Phone LAFAYETTE 3572

P. J. RIDIKAS

3354 SO. HALSTED STREET — 710 WEST 18th STREET — Telephone YARDS 1419

I. J. ZOLP

1646 WEST 46th STREET — Phone YARDS 0781

MAŽEIKA — EVANAUSKAS

3319 LITUANICA AVENUE — Phones YARDS 1138—1139

LACHAWICZ IR SUNŲS

SKYRIUS 42-44 EAST 108th STREET — Tel. PULLMAN 1270

2314 WEST 23rd PLACE — Phone CANAL 2515

Chicagos Draugijų, Kliubų Valdybos 1942 Metams

LIETUVIŠKA TEATRALIŠKA DRAUGIJA RUTOS No. 1 VALDYBA 1943 METAMS: F. Aušra—pirmininkas, 3949 So. Artesian Ave.; A. Metrauskas—pirm. pagelb., 3303 So. Halsted St.; F. Zukauskas—nut. rašt., 3515 So. Lituanica Ave.; A. Alejunienė—finansų rašt., 3429 S. Union Ave., tel. Yards 2054; M. Kairis—kontrolės rašt., 3530 So. Union Ave.; E. Tamson—kasos globėja, 3139 So. Emerald Ave.; J. Yuškėnas—kasierius, 2547 W. 45th St.; T. Šalkauskas—ligonių apiekunas, 2514 W. 70th St.; T. Seletskis—durų maršalka, 3935 S. Talman Ave.

JAUNŲ LIETUVIŲ AMERIKOJE TAUTIŠKO KLIUBO valdyba 1943 m.: Pirmininkas Juozapas Ruta, 4150 S. Rockwell St.; pagelbininkas Petras Kilius, 3347 S. Lituanica ave.; nut. rašt. S. Kunevičė, 3220 S. Union ave.; fin. rašt. Feliksas Kaspiras, 3534 South Lowe ave.; kasierius Juozapas Balčiunas, 3200 S. Lowe avenue; kontrolės raštininkas Petras Viršila, 3432 S. Wallace St.; apiekunas kasos Albinas Matejunas, 3233 S. Green St.; apiekunas ligonių Kazimieras Valaitis, 3037 So. Union ave. Laiko susirinkimus kas mėnesį pirmą penktadienį 7:30 val. vakare, Chicagos Lietuvių Auditorijoj, 3133 S. Halsted St. Priimami nariai nuo 18 iki 40 m. amžiaus.

DRAUGYSTĖS TAUTIŠKOS GARSAUS VARDO LIETUVIŲ IR LIETUVAIČIŲ VALDYBA 1943 M.: Edvard Yutka—pirm., 4610 So. Wolcott; Peter Svetrunas—pirm. pagelb., 4514 S. Washtenaw Ave.; Justin Yuškenas—nut. rašt., 2547 West 45th St.; Anton Ivonaitis—finansų rašt., 5542 So. Talman Ave.; Plesida Pikturna—kasierius, 1425 W. 45th St.; Frank Diktus—kasos globėjas, 4549 S. Hermitage Ave.; Jonas Norkus—kasos kontr. 4523 So. Talman Ave.; Juozas Yucikas—maršalka, 4624 S. Mozart St.; Agota Czesna—ligonių apiekunas, 4501 So. Paulina St.; Antanas Ivonaitis—ligonių apiekunas, 5542 So. Talman Ave.; Frank Diktus—teisėjas, 4549 So. Hermitage Ave.

AMERICAN LITHUANIAN CITIZENS CLUB 12 WARDO VALDYBA 1943 METAMS: J. Yuška—pirmininkas, 7138 So. Rockwell St.; N. Klimas—pirm. pagelb., 4516 S. California Ave.; Paul J. Petraitis—nutar. rašt., 812 W. 33rd St.; L. S. Dagis—fin. rašt., 2902 W. Pershing Rd.; A. Kvedaras—kontr. rašt., 4246 S. Maplewood Avenue; Rose Litvinas—kasos glob., 4428 So. Western Ave.; J. Mikšis—kasierius, 3990 Archer Ave.; J. Balcitis—maršalka, 2880 W. 40th St.; Dr.-kvotėjas Dr. T. Dundulis, 4157 Archer Ave.; Kontrolės komisija: K. Adomonis, F. Jakavičia, F. Seiver, J. Balnis, Gust Green. Susirinkimai atsibuna kiekvieno mėnesio trečią (3) sekmadienį. Į klubą priimami vyrai ir moterys lygiomis teisėmis.

BE 100% WITH YOUR

10%

BUY WAR BONDS

PASKOLOS DAROMOS

ANT 1-MŲ MORGIČIŲ

GREITAI IR PIGIAI MĖNESINIAIS ATMOKĖJIMAIS

MUTUAL FEDERAL

SAVINGS and LOAN ASSOCIATION OF CHICAGO

2202 W. Cermak Road

Telefonas: CANAL 8887

Ben. J. KAZANAUSKAS

SEKRETORIUS.

Sveikatos Dalykai

SVARBIEJI VITAMINAI MAISTE

Atleiskite, kad kai kuriuos daiktus pavadinsiu amerikoniškai. Tai darau dėl patogumo skaitytojui. Pav., orančius priimta Lietuvoj vadinti apelsinais, tomatus vadina pomidorais ir t. t. Amerikoj net lietuviai krautuvninkai tokių vardų nežino. Žinoma, kepenis nevadinsiu "liver", kopustai nebus "cabbage" ir t. t. Rašysiu taip, kaip Amerikoj mes kalbame.

Apie vitaminus skaitytojai jau yra skaitę ir girdėję. Tai yra tokios medžiagos, be kurių kunas negali apsieiti; kurių stoka padaro ligas ir suirimus. Tokių medžiagų galima yra nusipirkti aptiekoj, bet kam jas pirkti, kad jų yra ganėtinai maiste? Tik reikia žinoti, ką valgyti, kad gautum ganėtinai visų reikalingų vitaminų.

Vitamino A daugiausia yra žaliose, lapuotose ir geltonose daržovėse (beet, turnip, mustard, kals, spinach, chard). Apščiai jo yra morkose, saldžiosiose bulvėse ir squash. Kepenyse yra netoli tiek, kaip ir minėtose daržovėse. Nors gerokai mažiau, tačiau ganėtinai vartojant vasarinio sviesto, aprikotų, pyčių, tomatų sunkos ir valgomųjų pupų ankščių, vitamino A gaunama ganėtinai. Yra jo šiek tiek kiaušiniuose, piene, suryj, žirniuose ir slyvose.

Vitaminų B yra keli. Pirmasis vadinamas thiaminu. Žymi jo stoka padaro ligą beriberi. Mažesni trukumai daro įvairius suirimus kune.

Šio vitamino apščiausiai gauname su liesa kiauliena. Vienas porkčapo gabalas duoda ganėtinai čielai dienai. Verdant kiaulieną nemaža jo dalis išeina į vandenį. Ilgas kepimas irgi dalį jo sunaikina.

Kas valgo neskirstytų kviečių miltų duoną, džiovintų pupų ir žirnių, kornų duonos, avižų kruopų,pynacų, avienos ir geria pieno, tam neprisieina rupintis apie thiaminą. Jo šiek tiek yra ir kiaušiniuose, ir jautienoj, ir bulvėse, ir vištienoj, ir daržovėse. Džiovintose bravorinėse mielėse jo yra tiek apščiai, kad vienos uncijos užtenka visai dienai.

Kitas vitaminas B, kuriam kartais yra vardas duodamas kaipo vitaminas G, vadinasi Riboflavinu. Jis turi didelės reikšmės augimo amžiuje, nors ir suaugusiems jis yra reikalingas. Jeigu žmogus išgeria pusantros kvortos pieno kas dieną, jis gauna šio vitamino ganėtinai. Keturiose kepenų uncijose jo yra tiek pat, kiek pusantroj pieno kvortoj. Kas valgo slyvų, žuvies ir kitų mėsų ir daržovių, tas papildo stoką, todėl nėra reikalo tiek daug pieno gerti ir taip dažnai kepenis valgyti.

Prie vitaminų B grupės priskaitomas yra Niacinas, kuris buvo vadinamas nikotine rugščia. Žymi jo stoka padaro ligą pellagrą. Mažesnė stoka padaro nervų ir mitybos organų suirimus. Pasireiškia liguistos žymės liežuvyj, burnoj, odoj.

Šis vitaminas dar tebėra tyrinėjimo stadijoj. Pastebėta, kad jo nemažai gauna mėsų valgytojai. Ypač kepenių valgytojai. Salmonuose jo irgi apščiai esama. Yra jo šiek tiek ir pynacuose, ir kvietinėj duonoj, ir bulvėse, ir morkose.

Askorbutinės rugšties arba vitamino C gauname išimtinai su vaisiais ir kai kuriomis daržovėmis. Dienai užtenka pusės vidutinio dydžio greipfruto arba kantalopo. 4 žemuogių uncijos irgi yra gana, nes po biskutį gauname su kitais vaisiais ir daržovėmis. Gerokas tomatų sunkos stiklas tiek pat yra geras kaip pusė greipfruto. C vitamino gerokai yra kopustuose, saldžiosiose bulvėse, arbuzuose, salotuose, bananose, bet mažai obuoliuose ir grušėse.

Kas negauna ganėtinai vitamino C, to sveikata nėra gera. Žymi jo stoka padaro ligą skorbutą, kuomet išgenda dantų smegenos, patys dantys genda ir lo laiko išpuola, o pas augančius vaikus ir kudikius neišauga normalus dantys.

Dr. A. Montvidas

AR JIESKAI DARBO?

SKAITYK KASDIEN

NAUJIENAS

IR TEMYK SKILTIS

"REIKIA DARBININKŲ"

Lietuviai taipgi perka ir parduoda ir progas sužino tiktai per

NAUJIENAS

1739 South Halsted Street, CHICAGO, ILL.

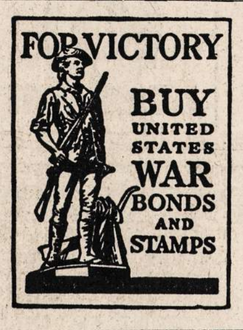

NAUJIENŲ-ACME Telephoto

Genevieve Sullivan iš Detroito, kuri neteko penkių brolių, kai U. S. S. Juneau liko paskandintas. Ji įstojo į WAVES, kad galėtų atkeršyti už brolių mirtį.

NEPAISO GASOLINO RACIONAVIMO PATVARKYMŲ

Chicagos dienraštis "The Sun" praneša, kad mieste yra plačiai įsišakojusi praktika nepaisyti gasolino racionavimo patvarkymų. Dienraščio reporteris atlankęs 100 gasolino stočių įvairiose miesto dalyse ir suradęs štai ką:

Viena gasolino stotis iš kiekvienų keturių parduos jums gasoliną, nors jųs ir nebeturėsite racionavimo tikietų.

Automobilistų tarpe eina pardavimas ir pirkimas racionavimo bilietų.

Kune kiekviena gasolino stotis sutinka parduoti gasoliną pagal bilietus, kurie buvo pirmiau išplėšti, gal iš svetimos knygelės.

Ne vienoj iš atlankytų stočių nekreipta dėmesio, ar yra priklijuotas prie automobilio lango ženklas "A", jau nekalbant apie ženklus "B" ir "C".

Automobilistai ir gasolino stočių prižiurėtojai nepaiso patvarkymo, kuris reikalauja įrašyti automobilio laisnio numerį į tikietą, pagal kurį yra parduodamas gasolinas.

Chicagoje gasolino racionavimas yra Michael F. Mulcahy ofiso priežiuroje. P-as Mulchahy, sako dienraštis "Sun", pareiškęs, kad jo ofisas sekmingai vykdo gyveniman gasolino racionavimo patvarkymus. Jis pripažino, kad jo ofisas gauna nusiskundimų iš šen ir ten, bet bendrai automobilistai ir gasolino stotys prisilaiko patvarkymų ir vadinamos juodosios gasolino rinkos Chicagoje nėra.

"Juodoji gasolino rinka", kaip čia suprantama, skaitosi nusižengimai racionavimo patvarkymams. Mulcahy sako, kad nusikaltimų patvarkymams nėra, o gasolino pardavėjų sąjungos prezidentas Bradley M. Provis sako: Kune 25 nuošimčiai visų gasolino stočių Chicagoje yra išpardavusių nuo 1,000 iki 5,000 galionų gasolino daugiau, ne kad buvo leista joms išparduoti. Jos, mat, pardavė gasoliną be racionavimo tikietų.

"The Sun" reporteris aiškina, kad pirkdami pagal racionavimo kuponus gasoliną, įvairiose stotyse galite gauti jo daugiau, negu jums leista gauti, jeigu už ekstra galionus primokėsite "premiją".

Jeigu visai neturite gasolino kuponų, tai kai kuriose stotyse gausite gasolino ir be kuponų, bet jau teks mokėti galionui iki 40 centų.

Prie šių pastabų tenka pridėti kas musų Bridgeporte kalbama. Čia nurodoma, kad yra darbininkų, kurie gavo ekstra gasolino ratas, nes dirba karo įmonėse, į kurias tenka važiuoti automobiliais. Bet kai kurie gudruoliai važiuoja į darbą gatvekariais ar busais o ekstra gasoliną suvartoja važinėjimui pasisvečiuoti. Kiti vėl, gavę ekstra ratas bizniui, suvartoja jas savo privatiems, visuomenės atžvilgiu, nesvarbiems tikslams. Bendrai, nė publika, nė gasolino stotys nerodo didelio pasiryžimo laikytis valdžios nustatytų patvarkymų.

Pasimeldė, Po To Nusidurė Peiliu

Frank Gasper, 29 metų klerkas, 1707 Rascher ave., pasimeldė, paskui nusidurė paprastu bučerio peiliu savo namuose. Taip pranešė policijai nusižudžiusio klerko žmona Maye, 23 metų.

Moteris aiškino, kad turėjo argumentų su savo vyru dėl to, kad jis girtuokliavo.

Naujienose Pašto Stotis

Nuo sausio 5-tos Naujienose tapo atidaryta Jungtinių Valstijų Pašto stotis.

Čia dabar gaiima pirkti pašto ženklai (stampos), money orderiai, priimami pakietai siuntimui paštu ir yra atliekami kitoki Jungtinių Valstijų Pašto patarnavimai.

Pašto skyrius atidarytas nuo 9 valandos ryto iki 6 val. vakaro kasdien išėmus šeštadienį ir sekmadienį.

Šeštadienį Pašto Skyrius atidarytas nuo 9 valandos ryto iki 2 valandos popiet, o sekmadienį visai uždarytas.

NAUJIENŲ-ACME Telephoto

Anglų 1-sios armijos kareiviai Tunisijoje gaudo nacių parašiutininkus.

Kuri Valstija Augina Geriausius Kviečius

Stock Yards Inn užeigoje prie 42 gatvės ir So. Halsted pirmadienį buvo numatytas įdomus susirinkimas. Čia buvo nužiūrėta daryti palyginimai kviečių auginamų įvairiose šalies dalyse. Tikslas buvo nustatyti, kurioj valstijoj auga geriausi kviečiai.

Louisiana Valstijoj Pasigendamas Kareivis Susirado

Prieš kurį laiką Jungtinių Valstijų laivynas pranešė, kad pasigendama marino Boyd Briggs, kurio tėvai gyvena Plover miestely, Wisconsin valstijoje.

Praėjusį sekmadienį Briggs atvyko Chicagon, pakeliu pas tėvus. Jis paaiškino, kad mušiuose Guadalcanale jis nebuvo prapuolęs kaip aiškino Laivyno pranešimas, bet buvo sužeistas ir evakuotas į ligoninę Naujojoj Zelandijoj.

Apie sužeidimą Pvt. Briggs kalba: Vieną minutę, žinau, kad buvau sveikas kitą minutę nežinau kas atsitiko.

CLASSIFIED ADVT.

BUSINESS CHANCES
Biznio Progos

PARSIDUODA TAVERNA SU svetaine dėl visokių parengimų. Geroj apylinkėj, biznis išdirbtas per 22 metus. Atsišaukite 2435 So. Leavitt St., Chicago, Ill.

PASIRENDUOJA TAVERNA SU visais įrengimais priešais Tautiškų kapinių vartų (buvusi Peter Young vieta). Pigi renda, kreipkitės pas S. Svilainį, Oak Leaf Tavern, 3428 So. Halsted St., Chicago, Ill.

REAL ESTATE FOR SALE
Namai-Žemė Pardavimui

PRIE 68 IR ST. LOUIS AVE. nauja murinė moderniška rezidencija, 6 kambariai, stoker, lotas 40x125, 2 karų garažas; kaina $8500.
Marquette Manor 2 flatų murinis kaip naujas; kaina — $11,000. Taipgi turim mažesnių ir didesnių namų pardavimui.
Z. S. MICKEVICE
2506 W. 59th St. REPublic 7731

SAVININKAS SERGA, PAAUKOS taverna ir package liquor store, westsidėj. Daro $200 į savaitę pelno. Turi turėti $8000 iki $10,000 investuoti. Telefonuokite po 6. PLAZA 1195.

14 KAMBARIŲ PELNINGAS namas. Pilnai įrengtas (su rakandais) 3 aukštų murinis akmens priešakiu. Kaina $10 000. LINCOLN 3156 Šaukite po 4:00 popiet.

SAVININKAS PARDUOS moderniška 2 aukštų murinį budinką, 7 ir 7 kambarių. 1½ tile maudynės Karštu vandeniu šildomas. Gera transportacija. 2 karų murinis garažas. Tel. HUMboldt 4240.

FARMS FOR SALE
Ukiai Pardavimui

GREITAM PARDAVIMUI, 5 akrų vištų farmukė. 4 kambarių medinė stubelė, vištininkai, kiti budinkai. Elektrika, pilnai įrengta; cash $1250. De MOTTE, Indiana. M. A. 3817 N. Lawndale.

VIRŠ 6 AKRU DĖL Victory Garden, 9 kambarių murinis namas, pagerinimai, garažas, barnė, vištininkas. Lengva transportacija, 3 blokai biznio distrikto. Bargenas kiekvienam. Jos. Siemiontkowski. 456 S. Franklin, Valaparaiso, Ind.

COAL—WOOD—OIL
Anglys—Malkos Aliejus

VISI KALBA APIE "REINER'S Olga Smokeless, Dustless Pocahontas Coal." Tai yra švariausios, karščiausios, su daug lump, labai mažai pelenų. Ir dėl geriausių Stoker Angliu telefonuokit GROvehill 1000.
J. J. Bagdonas, atstovas
REINER COAL COMPANY.

JUNK—WANTED
Atmatų Reikia

JUSŲ VALSTYBĖ REIKALAUJA VISOKIŲ ATMATŲ.
Mes mokame aukščiausias kainas už geležį, popierių, skudurus ir visokį metalą.
35th STREET JUNK SHOP
3502 So. Federal St. CALumet 5462

HELP WANTED—FEMALE
Darbininkių Reikia

MOTERŲ ir MERGINŲ
Dirbti kaipo
MĖSOS TRIMERIAI
PASTOVUS DARBAS
GERA MOKESTIS
AGAR PACKING AND PROVISION CORP.
4057 S. UNION AVE.

MOTERŲ, MERGINŲ, SKALBYKLOS DARBAMS
Žymėtojų ir skirstytojų ir kitokios rųšies skalbyklos darbams. Gera mokestis. Nuolatinė vieta. Atsišaukite HOUSEKEEPERS' OFFICE.
EDGEWATER BEACH HOTEL
5349 SHERIDAN ROAD.

HOTELIUI TARNAIČIŲ IR VALYTOJŲ
Nuolat darbas, labai maloni aplinka. Gera mokestis, Atsišaukite į HOUSEKEEPERS' OFFICE,
EDGEWATER BEACH HOTEL,
5349 SHERIDAN ROAD.

MERGINŲ
Mokytis skirstyti, pažymėti, dry cleaning įstaigoje. Atsišaukite 9:30 ryto. FISHER ANTON GRAF. 217 W. Division St.

VIRTUVEI REIKIA MOTERŲ
ir darbui restaurante. Pageidaujama patyrusių, bet nebutinai. Gera mokestis ir geros valandos. Valgis ir uniformos parupintos. Nereikia dirbti sekmadieniais. Atsišaukite į MISS FITTS.
HARDING'S RESTAURANT
21 SOUTH WABASH AVE.

RAŠTINĖJ DARBININKIŲ
Pas mus yra proga dėl ambitingu merginų ar moterų nuolatiniam darbui. Matykite Mr. Benda.
CENTENNIAL LAUNDRY
1417 Roosevelt Road.

APARTMENTO HOTELIUI TARNAIČIŲ
Aukštos klasės rumai, 1220 North State Parkway. Nėreikia sekmadieniais ir šventadieniais dirbti. Atsišaukite asmeniškai arba telefonuokite Mrs. ELLIS, WHItehall 4900.

REIKALINGA MERGINA AR
MOTERIS pagelbininkė prie fornišiuotų apartmentų. Kambarys ir valgis. Mokestis nuo $40.00 iki $80 mėnesiui. Gali but ir vedus ir gyventi su vyru ant vietos. Rašykite ar atvažiuokite 4506 Emerald Ave.

MERGINU VISUOSE DEPARTMENTUOSE. Geriausia mokestis.
LIBERTY LAUNDRY
3122 W. Armitage.

OPERATORKŲ
Patyrusių ar nepatyrusių siuti ant single needle jėgos mašinų. Švaruš šviesųs ir oringi darbo kambariai. Po priežiura teisingų žmonių. Mes parupiname nemokamai šiltus gėrimus per pietus. Aukščiausia šmotų darbo mokestis. Daug viršlaikio. Gera transportacija. Matykit Elsie. 404 S. RACINE. Matykit Connie. 412 SO. WELLS. 7-tas AUKŠTAS

REIKIA MERGINŲ
LENGVAM DIRBTUVĖS DARBUI.
GERA MOKESTIS,
NUOLAT DARBAI.
Pilietybės popieriai nebutini.
526 S. CANAL ST.

OPERATORKŲ, PATYRUSIŲ prie guzikų skylių mašinų. Gera mokestis, nuolat darbas.
PARKER'S. 36 S. STATE ST. 6-tas aukštas.

BONNAZ EMBROIDERY mašinų operatorkų. Nuolat darbas. Gera mokestis. PARKER'S. 36 SO. STATE ST. 6-tas aukštas.

HELP WANTED—MALE-FEMALE
Reikia Darbininkų-Darbininkių

ELEVEITERIO OPERATORIŲ
Dalį laiko, nuo 4 popiet iki 10 vakaro. 201 East Deleware. SUPerior 1480.

PROSINTOJŲ
Rankomis prosinti, patyrusių. Nuolat darbas. Atsišaukite į Employment Office, 3rd floor Marshall Field & Company, State ir Washington Streets.

PERSONAL
Asmenų Ieško

PUSAMŽIS IR PASITURINTIS biznierius paieško gyvenimui draugės. Paduokit antrašą ir telefoną, jei galima. Rašykite Box 2698. 1739 South Halsted St.

HELP WANTED—MALE
Darbininkų Reikia

REIKALINGA DIRBTUVĖS DARBININKŲ, GERA MOKESTIS,
GEROS SĄLYGOS.
W. A. JOHNS PAPER COMPANY
2201 SO. UNION AVE.

AUTO BODY VYRŲ
Dėl prižiurėjimo, pilnai įrengta šapa. Uždirbsite bent 75% ant viso pelno. 1384 W. Lake. HAYmarket 1074.

FREIGHTH HANDLERS
GERA MOKESTIS
NATIONAL CARLOADING CORPORATION
Durys No. 5, Namas No. 3, 13th-CLARK STREETS.

NUPROSINTOJŲ
Siulių prosintojų ant vyriškų kautų. Gare mokestis.. 308 W. Van Buren St. 3-čias aukštas.

REIKIA VYRŲ DARBININKŲ, truckers ir balers. War Products. Nuolat darbas. Patyrimas nebutinas
SANGAMON PAPER GRADING CO., 3915 S. LA SALLE ST.

MEDŽIO DARBININKŲ
Router, sander mašinų darbininų. Patyrusių, aukštos rųšies naujienybių rakandai. Nuolat. KRUISSINK BROS. 3434 South LaSalle St. Boulevard 8446.

REIKIA KRIAUČIAUS VISOKIAM darbui dirbti prie vyriškų ir moteriškų drabužių krautuvėj. Nuolat darbas. HAYMAN BROS., 6528 SO. HALSTED ST. WENtworth 2533.

DARBININKŲ
72½c. į valandą
Laikas ir pusė už viršlaiki.
APMOKAMOS ATOSTOGOS.
Senioriteto teisės, apdrauda ir kitokia pašalpa. Nuolatinis darbas kariuomenės maisto industrijoj. Gatvėkarių ir eleveiterių transportacija
AGAR PACKING PROVISION CORP.
4057 S. UNION AVE.

REIKALINGAS VYRAS DĖL mazgojimo ir pentavimo sienų ir handy man. 6424 S. Kimbark Ave. Tel. BUTterfield 9602.

REIKALINGI DARBININKAI DĖL KARO ĮMONĖS. GERA MOKESTIS. DAUG VIRŠLAIKIO.
MOHAWK TABLET CO.
4343 SO. ASHLAND AVE.

BUS BOYS IR PORTERIŲ
HOUSEMEN, VALYTOJŲ, LENGVAS DARBAS
KREIPKITĖS:
TIMEKEEPERS' OFFICE,
EDGEWATER BEACH HOTEL
5349 SHERIDAN ROAD.

VYRŲ
DIRBTUVĖS APTARNAVIMO DARBAI.
GERA MOKESTIS
Pilietybės popieriai nebutini.
526 S. CANAL ST.

SPOTTERS
Steam cleaners, dry cleaning įmonėje.
GRAHAM and DANIEL,
4245 W. HARRISON.

REIKIA VIDUTINIO AMŽIAUS VYRŲ.
Gerai apmokami darbai, patyrimas nebutinas. Geriausios progos išsidirbti gerą vietą. 100% War Production.
2743 West 36th Place

FURNISHED ROOMS—WANTED
Reikia Gyvenimui Kambarių

JAUNA DIRBANTI MOTERIS
nori gauti gražų šviesų kambarį su pusryčiais, mažoje, privatiškoje šeimynoje. Pageidaujama arti prie Archer Ave. ir 42nd ir 47th Sts. Rašykite Box 2699, 1739 South Halsted Street.

FOR RENT—IN GENERAL
Rendai—Bendrai

RENDON TAVERNAS, PILNAI įrengtas, yra ir restorano fikčeriai, karštu vandeniu šildomas. 6 kambarių flatas gyvenimui viršuj. 901 West 119th St.