The First and Greatest Lithuanian Daily in America
NAUJIENOS
THE LITHUANIAN DAILY NEWS
PUBLISHED BY THE LITHUANIAN NEWS PUB. CO., INC.
1739 South Halsted Street, Chicago, Illinois
Phone CANal 8500
Pirmas ir Didžiausias Lietuvių Dienraštis Amerikoje

NAUJIENOS
THE LITHUANIAN DAILY NEWS
Entered as second-class matter March 7, 1914 at the Post Office at Chicago, Ill., under the Act of March 3, 1879

The First and Greatest Lithuanian Daily in America
NAUJIENOS
THE LITHUANIAN DAILY NEWS
PUBLISHED BY THE LITHUANIAN NEWS PUB. CO., INC.
1739 South Halsted Street, Chicago, Illinois
Phone CANal 8500
Pirmas ir Didžiausias Lietuvių Dienraštis Amerikoje

VOL XXX | Kaina 3c | Chicago, Ill., Penktadienis, Balandžio-April 2 d., 1943 | No. 78

100 BOMBANEŠIŲ PUOLĖ ROMMELIO LAIVUS

SUNAIKINTAS SARDINIJOS UOSTAS, IŠGRIAUTI "AŠIES" AERODROMAI

Pietuose britų armija nužengė 12 mylių, amerikiečiai skinasi kelią per minas

SĄJ. ŠTABAS Š. AFRIKOJ, bal. 1 d. — 100 Amerikos skraidančių tvirtovių, kelių šimtų naikintuvų lydimos, bombardavo Sardinijos uostą ir šioje saloje esančius "ašies" aerodromus, šiandien paskelbė gen. Eisenhower štabas.

Bombanešiams pavyko sužeisti ir nuskandinti daug laivų, kuriuos "ašies" valstybės sutraukė į pietus maršalo Rommelio armijai gelbėti. Italai siunčia į pietus visus laivus, kurie tiktai pasitaiko po ranka.

Sąjungininkų lėktuvams pavyko visiškai išgriauti Sardinijos uostas. "Ašis" negalės juo pasinaudoti evakuacijos tikslams. Vokiečiai tikėjosi lėktuvais apginti evakuacijos laivus, bet sąjungininkams pavyko sugriauti pietų srityj pastatytus naujus aerodromus.

Italų karo vadovybė šiandien paskelbė per radiją, kad sąjungininkų lėktuvai užmušė 60 asmenų Cagliari uoste ir sužeidė 62. Italai sakosi, kad jiems pavykę numušti tris sąjungininkų lėktuvus.

Visiškai buvo sunaikinti 32 prekybos laivai, kuriais "ašis" norėjo gelbėti Tunisijos kariuomenės likučius. Sunaikinti 57 lėktuvai, kuriuos sąjungininkų lakunai užtiko ant žemės.

Gen. Montgomery vadovaujami kariuomenės daliniai pasistumė 12 mylių į šiaurę nuo Oudref miestelio. Iš viso, 8-oji armija dabar randasi pozicijose, kurios yra 24 mylių šiaurėje nuo Gabes uosto.

Gen. Patton kariuomenė veržiasi į rytus, bet jai tenka slinkti minų tirštai apsėtais laukais. Amerikos generolui pavyko pasistumti pirmyn El Guetaria ir Maknassy frontuose.

Tunisijos šiaurėje prancuzų kariuomenė ir britai atėmė iš nacių Mateur ir Tebarka kelią. Prancuzai kelis kartus durtuvais išmetė vokiečius iš gerų pozicijų.

Amerikos ir britų aviacija visą laiką bombarduoja ir kulkosvaidžiais apšaudo šiaurėn bėgančią vokiečių ir italų kariuomenę. Lakunams pavyko padegti kelis gazolino sandėlius įvairiose Tunisijos vietose. Aviacija nenuleidžia akių nuo pajurio kelio ir puola kiekvieną automobilį ir vežimą.

NACIŲ VADOVYBĖ LAUKIA INVAZIJOS ĮVAIRIUOSE EUROPOS KRAŠTUOSE

Fašistai įsitikinę, kad sąjungininkai iš Tunisijos veršis tiesiai Italijon

LONDONAS, bal. 1 d. — Iš įvairių Europos kraštų ateinančios žinios sako, kad nacių vadovybė labai susirupinusi artėjančia sąjungininkų invazija.

Vieni nacių lyderiai tvirtina, kad sąjungininkai įsiverš Europon pro Balkanus. Kiti mano, kad iš Tunisijos persikels į Italiją.

Kai kurie karo vadai mano, kad invazija įvyks pro Prancuziją ir Belgiją, o dar kiti sako, kad bus užpulta Norvegija.

Norvegijoj naciai puola isterijon

LONDONAS, bal. 1 d. — Norvegijos valdžia patyrė, kad visose Norvegijos provincijose nacių valdininkus apėmė tikra isterija.

Vokiečių radijas paskelbė, kad sąjungininkai išmetė daug parašiutininkų Norvegijos teritorijose.

Iš Stockholmo ateinančios žinios sako, kad sąjungininkų parašiutininkų bazė įsteigta Hardanger Vida kalnuose. Vokiečių batalijonai išvyko parašiutininkų gaudyti.

Italai ruošia gyventojus invazijai

BERNAS, Šveicarija, bal. 1 d. — Italijos spauda mažai kalba apie kovas Tunisijoj, bet ruošia gyventojus sąjungininkų invazijai.

Fašistų spauda aprašinėja kaip vietos gyventojai bombarduotose zonose reiškia savo nepasitenkinimą.

Valdžia išleido visą eilę kariškų patvarkymų, kuriais norima išvengti invazijos.

"Ašis" traukia laivus Italijon

MADRIDAS, Ispanija, bal. 1 d. — Vokiečiai įsakė visiems Prancuzijos laivams vykti į Italiją ir padėti gen. Rommeliui evakuoti kariuomenę iš Tunisijos.

Apskaičiuojama, kad "ašiai" reikės apie 750,000 tonų įtalpos vien tiktai kareiviams evakuoti.

Jeigu naciai norės išvežti ir ginklus, tai turės surasti apie milijoną tonų transporto įtalpos. Tunisijoj laukiama "ašies Dunkirkės".

— W. Jeffers pareiškė senatui, kad chemijos dirbtuvėse jau gaminamos geros padangos automobiliams.

ORAS

Šaltesnis, vėjuotas.

Saulė teka — 6:32; leidžiasi — 7:17.

Sąjungininkai Gydo Sužeistuosius

NAUJIENŲ-ACME Telephoto

Mareth linija nebuvo paimta be aukų. Sužeistiesiems yra teikiama medikalė pagalba.

MIRTIES BAUSMĘ REKOMENDUOJAS ĮSTATYMAS VĖL ATSTOVŲ RUMUOSE

Valstybė išleidžia 2 bilijonais mažiau, negu valdžios ekspertai buvo apskaičiavę

WASHINGTON, D. C., bal. 1 d. — Įstatymo projektas, kuris rekomenduoja mirties bausmę už sabotažo aktus karo metais, vėl pateko į atstovų rumus.

Šis įstatymas jau du kartu buvo įvairiose komisijose, bet kiekvieną kartą jis buvo sulaikytas.

Teisių komiteto pirmininkas Sumners, teisingumo departamentui reikalaujant, siulo priimti įstatymą, bet atstovai bijo, kad jis nebutų pavartotas kitiems tikslams.

Per 9 mėn. išleista 50 bilijonų

WASHINGTON, D. C., bal. 1 d. — Finansų departamento paskelbti daviniai rodo, kad J.A. Valstybės išleidžia kiekvieną mėnesį dviem bilijonais dolerių mažiau, negu ekspertai pradžioje buvo numatę.

Iš raporto matyti, kad devynių mėnesių laikotarpyje valdžia išleido 50 bilijonų dolerių.

Kiekvieną mėnesį karo reikalams dabar išleidžiama 6 bilijonai dolerių. Metų gale šios išlaidos sieks iki 8 bilijonų.

Morgenthau rupi pokariniai pinigai

WASHINGTON, D. C., bal. 1 d. — Finansų sekretorius Morgenthau šiandien paskelbė, kad jis sukvietė Sąjunginių Valstybių atstovus pasitarti apie pinigų stabilizaciją karui pasibaigus.

Finansų sekretorius, pasitaręs su užsienio departamentu, paruošė planus pokariniams pinigams tvarkyti.

Morgenthau pareiškė, kad finansų departamentas jau ištisas metas ruošia planus šiuo reikalu.

Automobiliai eina pirmyn ir atgal

ALŽIRAS, Afrika, bal. 1 d. Sąjungininkams pavyko paimti naują vokiečių automobilį, kuris važiuoja 50 mylių greičiu pirmyn ir atgal.

Šį naują aštunratį vokiečių automobilį dabar naudoja kovai prieš vokiečius.

Pora mito ištisą mėnesį už $27.14

LOS ANGELES, Cal., bal. 1 d. — Mr. ir Mrs. William A. Pixley šiandien paskelbė, kad jiedu išmito ištisą mėnesį už $27.14.

Mr. Pixley per mėnesį padidino savo svorį dviem svarais, o ponia Pixley vienu svaru.

Vienas ir antras pareiškė, kad jiedu labai gerai jaučiasi. Jiedu yra turtingi, bet ateity prisilaikysią prie šios dietos.

Sulaikė vokiečius Doneco fronte

MASKVA, Rusija, bal. 1 d.— Sovietų kariuomenė puolė vokiečius Kubanės srityje ir atėmė iš nacių Anastasjevskaja stotį ir bazę, šiandien paskelbė sovietų štabas.

Rusai artėja prie Novorosijsko, kuris randasi tiktai 10 mylių atstumoj nuo naujai užimtos sovietų bazės.

Doneco fronte sovietų kariuomenė atmušė vokiečių atakas. Vokiečiai bandė persikelti per upę, bet jiems nepavyko.

Ruošia įstatymą prieš 4-tą terminą

WASHINGTON, D. C., bal. 1 d. — Republikonai kreipėsi į demokratus pagalbos įstatymo projektui, kuris uždraustų ketvirtą kartą rinkti prezidentu tą patį asmenį.

Republikonai rengiasi padaryti konstitucijos pakaitą. Manoma, kad kai kurie demokratai rems tokį projektą.

Republikonų kontroliuojamos valstijos taip pat priėmė nutarimus prieš 4-tą terminą.

— Latgalijoj latviai išsprogdino nacių karo medžiagos traukinį, kuris vyko į šiaurę. Vienam kaime naciai sušaudė 30, o kitame 47 latvius.

— Britų pramonininkai kelia balsą prieš St. Cripps pastangas kontroliuoti pramonę.

—V—

Vėliausios Naujienos

— Vokiečiai lėktuvais siunčia kareivius į Tunisiją. Sąjungininkams pavyko paimti nelaisvėn prieš kelias dienas atsiųstų kareivių. Amerikiečiai paėmė nelaisvėn 700 "ašies" kareivių.

— Kiniečiai įsiveržė į Burmos teritoriją ir užmušė 300 japonų.

— Balandžio 5 dieną Washingtone suvažiuos visų valstijų Naujokams šaukti Komisijų direktoriai. Bus aptartas planas tėvus šaukti karo tarnybon.

— Demokratai pasiulė trumpą kampaniją prezidentui rinkti, bet republikonai nesutinka su pasiulymu.

— Stalinas vakar suteikė generolo laipsnį 50-čiai sovietų kariškių.

— Gen. Giraud šalininkai reikalauja, kad gen. de Gaulle pašalintų iš savo tarpo diktaturos šalininkus.

— Vakar dienos kovų metu Tunisijoj sąjungininkai sunaikino 97 "ašies" lėktuvus, o prarado 12 savo lėktuvų.

— Kanados valdžia įvedė tokias maisto porcijas, kokias gauna J.V. gyventojai.

LIETUVAI PRIMESTI NACIŲ DEKRETAI SKIRIA MIRTIES BAUSMĘ MOTERIMS

Vokiečiai baus sunkiųjų darbų kalėjimu į bankus nenešančių pinigų gyventojus

(Laišku per Lisaboną, Portugaliją)

Vokiečių generalinio komisaro įsakymu pakeista Lietuvoje veikianti baudžiamoji teisė, o pačios bausmės žymiai sugriežtintos. Pirmiausia, pagal vokiečių komisaro įsakymą, mirties bausmė gali buti vykdoma ir moterims, tuo tarpu kai ligšioliniais įstatymais mirties bausmė moterims buvo pakeičiamas sunkiųjų darbų kalėjimu iki gyvos galvos.

Pagal Lietuvos įstatymus mirties bausmė buvo skiriama už labai didelius ir įstatyme aiškiai nurodytus nusikalstamus darbus. Dabar vokiečių komisaro įsakymu mirties bausmė skiriama žmonėms, kurie yra "pajunkę vogti ir panašųs nusikaltėliai, jei tik jie yra pavojingi visuomenei".

Mirties bausmė dabar taikoma už visą eilę nusikaltimų, kurie anksčiau buvo baudžiami švelnesnėmis bausmėmis, kaip antai, prievartavimą, apiplėšimą kelyj, bankų apiplėšimą, ginklo vartojimą ar grasinimą ginklu ir pan.

Mirties bausmė nustatyta už daiktinių vertybių naikinimą, jeigu tas naikinimas stato į pavojų arba kenkia vokiečių tautos ar "Ostlando" gyventojų atsparumo galiai.

Už užsienio radijo stočių klausymą tam tikrais atvėjais gali buti skiriama mirties bausmė.

Labai savotiškas yra vokiečių komisaro nuostatas, kuriuo draudžiama laikyti pas save "dideles" pinigų sumas.

Už tai gali buti baudžiama net ir sunkiųjų darbų kalėjimu, o rastieji pinigai konfiskuoti. Tuo budu esą norima "paskatinti", kad gyventojai neštų pinigus į banką...

ŠIOS DIENOS KARO VEIKSMAI

TUNISIJOJ: 100 didelių Amerikos bombanešių užpuolė Sardinijos uostą ir saloj esančius aerodromus. Pavyko nuskandinti keli laivai. Britų kariuomenė pasistumė 12 mylių į šiaurę nuo Oudref. Amerikiečiai artėja prie juros.

RUSIJOJ: Sovietų armija puolė vokiečius Kubanės rajone, atėmė iš nacių Anastasjevskaja stotį.

ALEUTŲ SALYNE: Amerikos aviacija bombardavo japonus Kiska bazėj.

N. GINĖJOJ: Sąjungininkų aviacija bombardavo japonų pozicijas įvairiose salos vietose.

KINIJOJ: Jangtsė upės pakrašty japonai 8 kartus puolė kiniečių pozicijas, bet kiniečiams pavyko sulaikyti priešas.

Marš. Rommel dar turi daug jėgų

WASHINGTON, D. C., bal. 1 d. — Karo sekretorius Stimson šiandien pareiškė, kad maršalas Rommel dar turi daug jėgų.

Rommelis priverstas bėgti iš Mareth tvirtovių, bet jis pajėgė atitraukti savo armijos daugumą.

Tunisijos šiaurėje sąjungininkams dar teks labai sunkiai kariauti, pabrėžė Stimson.

Biddle pasmerkė Quislingo valdžią

WASHINGTON, D. C., bal. 1 d. — Valstybės gynėjas Francis Biddle pasakė kalbą į Norvegijos gyventojus ir kelis sakinius pačiam Vidkun Quislingui. Biddle kalba trumpomis bangomis perduodama Norvegijos gyventojams.

Biddle priminė Quislingui, kad jis gyvenąs ir valdąs skolintu laiku, kad jis baigiąs leisti Judos grašius. Svetimais ginklais Quislingas nepajėgs valdyti krašto.

Negrąžina bolševikų atimtų namų

Vokiečių firma "Grundstueckgesellschaft", kuri perėmė valdyti visus bolševikų laikais nusavintus namus (vokiečiai jų negrąžina), paskelbė, kad trobesių remontas tegali buti atliekamas labai ribotai.

Remontų išlaidų suma negali pranešti 150 markių.

Net sienų baltinti, tinkuoti, dažyti, užklijuoti popieriais negalima be vokiečių komisarų leidimo.

Naciai išnaikino slovakų pulką

LONDONAS, bal. 1 d. (ONA) — Slovakų pulkas, kuriam vokiečiai buvo pavedę ginti Tuapsės sritį, buvo pačių vokiečių sunaikintas.

Vokiečiai sakosi sužinoję, kad visas pulkas norėjęs pasiduoti sovietų nelaisvėn.

Pabėgęs slovakų karininkas tvirtina, kad vokiečiai sušaudę kiekvieną dešimtą slovaką, o kitus visai nuginklavę.

Naujienų Raštinės VALANDOS
★
kasdien nuo 8 val. ryto iki 8 val. vakaro.
★
ŠEŠTADIENIAIS
tiktai iki 4 val. popiet.
★
SEKMADIENIAIS
bus uždaryta.
★
Apgarsinimus telefonu
CANAL 8500
galit priduoti sekmadieniais nuo 4 iki 6:30 popiet.
"NAUJIENŲ" ADM.

Kanados Lietuvių Žinios

ŠIS TAS IŠ ŠEN IR TEN

Malonus svetys.

TORONTO, Ont. — Kovo 28 dieną laike "Aušros" choro repeticijos, kurios, chorui vėl suėjus į bendrą veikimą, įvyksta kiekvieną sekmadienį 3 vol. po pietų — teko proga susitikti su svečiu iš Montrealio, gerbiamu Antanu Navicku, kuris yra Kanados Lietuvių Tarybos pirmininkas ir kuris atvyko Torontan trejetui dienų, labai svarbiais humaniškais reikalais.

Nežiurint, kad ir tą patį sekmadienio vakarą, svetys turėjo atlikti tam tikrus formalumus, liečiančius tuos reikalus, kuriais jis čia atvyko — jis rado galimu net ir taip vėlai kaip 10 val. vakaro pasimatyti su Toronto lietuviais, kurie buvo ar yra glaudžiau susiję su Tarybos veikimu.

Pakvietimą tokiam suėjimui gavome iš St. Batkienės, kuri yra viena iš Tarybos sekretorių.

Nors ne visi pakvietimą priėmė, bet tie, kurie atvyko Batkų namuosna, tikrai turėjo porą valandų naudingo ir gražaus pasikalbėjimo visuomeniniais reikalais.

Gerbiamas Ant. Navickas, paliko mumyse labai malonaus žmogaus ir gero visuomenės veikėjo įspudį. Linkėtina, kad jo pareikšta viltis greitam pasimatymui Toronte ir vėl — įvyktų ir atneštų gerų vaisių Lietuvos išsilaivinimo reikaluose.

Torontą lietuvaitės.

K. Raudonojo Kryžiaus vajuje, kuris tęsėsi veik visą šį mėnesį, Toronto lietuvaitės, S. L. A. 236 kuopos narės, kurios taipgi priklauso ir "Dainos" rateliui — gražiai pasidarbavo. Jos priėmė paskyrimą rinkti pinigus po namus ir baigusios rinkliavą jos pasiekė, bendroje sumoje, $375.35. Tai gana graži suma.

Rinkėjomis buvo: V. Samulevičienė ir St. Batkienė, ėjo kartu ir surinko $148.25; Gailutė Frenzelytė ėjo viena ir surinko $123.70 ir M. F. Yokubynienė ėjo viena ir surinko $103.40.

Kol kas dar neturime rezultatų nuo O. Indrelienės, kuri apsiėmė su pagalba kitų kuopos narių parinkti tarp lietuvių daugumoje, tik tarp S.L.A. narių. Linkime, kad ir šioms rinkėjoms gražiai pasisektų.

Žalingos informacijos.

Kanados Žiniose kovo 19 d. laidoje koresp., kuris aprašė Lietuvos Nepriklausomybės minėjimus Toronto lietuvių tarpe, pasirašydamas "Ten buvęs lietuvis", apsilenkė su teisybe.

Pačioje jo korespondencijos pradžioje jis kalbėjo teisingai apie komunistus ir demokratinio nusistatymo lietuvius. Pirmieji griežtai nusistatę prieš Lietuvos nepriklausomybę — antrieji gi, esą gražiai atžymėjo Lietuvos 25 metų sukaktį. Tas tikra tiesa.

SLA 236 kuopos iniciatyva surengtas paminėjimas buvo ne tik gražus, bet ir visapusiškai pasisekęs.

Vienok musų džiaugsmas negalėtų buti pilnas ir tikras, jeigu mes didžiuodamiesi savo pasisekimu—stengtumėmės brautis į kitų surengtą paminėjimą ir ieškoti ten klaidų, žeminant ir niekinant jų pastangas, jų darbą, įdėtą tokiam paminėjimui ruošiantis. To bent neturėtų daryti nė vienas SLA narys.

Bet blogiausia už viską, tai tas, kad "Ten buvęs lietuvis" primeta parapijos salėje minėjusiems Lietuvos Nepriklausomybės Šventę, kad jie esą nenorėję minėti kartu su kitais.

Šiuo noriu pranešti visuomenei, kad SLA kuopa pravedė nutarimą kad ji minės tą šventę viena, savo jėgomis ir kvies visus Toronto lietuvius atsilankyti. Taigi, primesti žmonėms atsiskyrimą tada, kada jie visai nebuvo kviečiami į kokį nors bendrą minėjimą, yra ne tik netikslu, bet ir blogos valios darbas.

SLA kuopa, nutarė minėti viena, kad kartais nesusidurus su kokiais nors nesusipratimais, kurie praeityje jau buvo pasitaikę. Vienok SLA nariai neturėjo galvoje nė vienos kitos ornizacijos užgaut ar pažemint.

Be to, teko girdėti, jog tas rašinys primetamas J. Yokubinui. Tai irgi yra netiesa, nes J. Yokubynas jau pakartotinai per spaudą yra pareiškęs, kad jis po slapyvardžiais nesidangsto. Jeigu jis ką rašo, tai nebijo ir savo pavardės padėt.

Žodžiu, "Ten buvusio lietuvio" rašinys gražiai pradėtas, bet blogai užbaigtas. Ta trumpa užbaiga atnešė daugiau žalos, negu pats rašėjas galėjo įsivaizduoti.

Jo netiksli informacija ir bereikalingi priekaištai tik pagimdė naują neapykantą tarp žmonių, kurie iš tikros teisybės vieni kitiems nieko blogo nelinkėjo. Be to, neužmirškit korespondentai, kad tokios k-jos ir "N-noms" kenkia. —Frances

Šunų Paroda Chicagos Stadione

Šeštadienį atsidarys International Sportsmen's Show Chicagos stadione. Tarp kitų numerių bus rodoma, kaip yra ištreniruoti šuns, kuriuos dabar Jungtinių Valstijų armija verbuoja karo reikalams.

NAUJIENŲ-ACME Photo

E. H. Moore, kurį Oklahomos gubernatorius Kerr kaltina "nusipirkimu" senatoriaus vietos.

Prancuzų unijų lyderis Anglijoj

LONDONAS, kovo 30 d. — Anglijon atvyko prancuzų darbininkų unijų sekretorius Albert Guigui, kuris įgaliotas atstovauti darbininkus kovojančių prancuzų komitete.

Visi Prancuzijos darbininkai yra nusistatę prieš nacius ir veda prieš juos kovą, pareiškė spaudai Guigui.

Gen. de Gaulle populiarus darbininkų tarpe, nes jis buvo vienintėlis prancuzų kariškis, kuris išsiskyrė iš kitų generolų.

Iš politikos lauko

Reikia Keisti Miesto Gaspadorių

Balandžio 6tą Chicagoje renkame mayorą arba miesto gaspadorių. Šis miestas yra 2tras didžiausias Amerikoje ir turi daugiau gyventojų, negu visa Lietuva. Miesto tvarka ir išlaidos priklauso nuo mayoro. Jo sumanumas ir sąžiningumas miesto išlaidose paliečia kiekvieną miesto gyventoją. Prie dabartinio mayoro taksų ratos pakilo 60 nuošimtį nuo 1933 metų. Ar miestas yra švaresnis? ar miesto darbininkai gavo pakeltas mokestis 60 nuošimčių? Visai ne. Mes, kurie dirbame, mokame taksus, mokėdami rendas, jeigu esam namo savininkai, tai mokame tiesioginius taksus. Dabar pradeda dumus pusti, kad Chicagos taksai yra žemesni, negu kuriuose kituose miestuose. Kurie turite namus, pažiurėkit savo taksų bylas nuo 1933 metų, ir pamatysit kiek skirtumo yra nuo 1942 metų bilų, kurių negausim iki po rinkimų. Kalbama, kad bus 1942 m. bilų apie $10.30 iki $10.55 nuo kiekvieno šimto dolerių nuosavybės vertės.

Dabartinis mayoras sakosi esąs lietuvių draugas. Pažiurėkime kada tas draugiškumas atsirado. Po gubernatoriaus Green išrinkimo į gubernatoriaus vietą; tai tada prasidėjo Mayoras lankytis į lietuviškus parengimus.

Gubernatorius Green savo proklamacijomis apie Lietuvos nepriklausomybę ir atsilankymais į lietuvių parengimus aiškiai pasisako, kad jis yra nuoširdus lietuvių draugas ir rėmėjas.

Gubernatorius Green ir jo direktorius finansų George B. McKibbin rado tuščią iždą Springfielde sausio mėnesį 1941 metais. Po dviejų metų šeimininkavimo gubernatorius Green ir finansų direktoriaus McKibbin Illinois valstijoj sutaupyta penkiosdešimt milionų dolerių. Tai padaryta laike dviejų metų gaspadorystės.

Šiandien mums yra siulomas tas finansų direktorius, George B. McKibbin, į Chicagos Miesto mayorus. Jeigu jis buvo sumanus sutaupyti 50 milionų dolerių valstijos iždui, tat mums bus gerai, kad jis galės sutaupyti išlaidas Chicagos miestui taip, kad taksų ratos nukris 60 nuošimtį. Republikonai šiandien siulo p. McKibbin į tą garbingą ir aukštą urėdą. Republikonai turės darbo atitaisyti demokratų klaidas. Republikonai visados pasižymėjo budavojimui, o ne griovimui.

Dabar klausite, kodėl mes lietuviai turėtume remti p. Mc Kibbin. McKibbin, kaipo mayoras, įsteigs tam tikrą biurą, kuriame svetimtaučiai galės susikalbėti savo kalba, ir lietuviams yra pažadėta vieta. Jeigu mes išrinksime p. McKibbin į mayorą šio miesto, tai mes, kaipo tautinė grupė, turėsime dar vieną bičiulį Lietuvos išlaisvinimo klausime.

Todėl, gerbiami skaitytojai, ar atėjo valanda kada norite pakeisti miesto valdžią? Jeigu taip, tai turite tą galią. Raginkit savo kaimynus, šeimos narius, visus pažįstamus ir draugus paskirti 5 arba 10 minučių savo laiko dėl savo gero. Balandžio 6tą padėkit kryželį prie Republican. Lietuvių posakis teigia: nauja šluota švariau šluoja. Proga yra auksinė padaryti pakaitą. Mes dažnai kritikuojame, bet balsavimo dienoje kažkaip pamirštame balsuoti. Todėl nepamirškime 6 dienos balandžio ir atitaisykime klaidas, balsuodami už Advokatą McKibbin į Miesto Mayorą. — Juozas.

Rommeliui paves ginti Italiją

BERNAS, Šveicarija, kovo 31 d. — Vokiečių vadovybė informavo Mussolinį apie norą paskirti marš. Rommel Italijai ir Viduržemio saloms ginti.

Tvirtinama, kad Mussolini nepatenkintas šiuo nutarimu. Mussolini norėtų paskirti italų generolą Italijos apsaugai.

Italijos diktatorius reikalauja daugiau vokiečių kareivių italijai ginti.

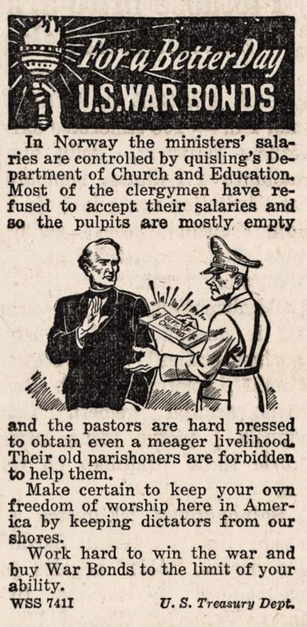

ATSUKIT SAVO RADIO ŠĮ VAKARĄ
PASIKLAUSYKITE
GEORGE B. McKIBBIN
DARBININKAI REMIA McKIBBIN
TODĖL, KAD
McKIBBIN REMIA DARBININKUS
WCFL-ŠĮ VAKARĄ 7:30 VAK.
— RENGIA —
Labor's Non-Partisan League (Ill.)
RAY EDMONDSON, Chair. LUTHER O. GERMAN, Exec. Secy.

„MES BE VILNIAUS NENURIMSIM"

PASKUTINĖ PROGA ĮSIGYTI ŠIĄ LABAI VERTINGĄ KNYGĄ

VILNIUS—(Lietuvos Sostinė)

Tai yra puiki knyga, išleista Šyturio Bendrovės. Šioje istorinėje knygoje yra virš 200 paveikslų. Kiekvienas lietuvis vykdamas atostogų, turėtų pasiimti su savim šią knygą. Turėdamas liuoso laiko perskaityti ir pasigėrėti paveikslais. Perskaitęs šią knygą, turės didelę dvasinę naudą.

VILNIUS—(Istorijos Apžvalga)

"Vieta, kurioje stovi dabar Vilnius, senovėje buvo apaugusi milžiniškomis giriomis. X-XII šimt. veik visa Lietuvos žemė žaliavo liepomis ąžuolais, ošė šimtametėmis pušimis ir gaudė eglių tankumynais, o tų girių pavėsy liuliavo didžiuliai ežerai ir tekėjo vandeningos upės..."

Parašykite aiškiai savo vardą, pavardę ir adresą, įdėki te $2.00 vertės money orderį ir atsiųskite. Knyga Vilnius bus jums greitai prisiųsta.

VILNIUS knygos kaina - - $4.00. Dabar NAUJIENOS ją parduoda po - - - - - - $2

(Prisiuntimas per paštą—25c.)

NAUJIENOS
1739 SO. HALSTED ST., CHICAGO, ILLINOIS

Pittsburgh'o Naujienos

BOLŠEVIKAS "BLITZKRIEGAS" NENUSISEKĒ

LIETUVIŠKŲ BOLŠEVIKŲ UŽPUOLIMAS ANT PITTSBURGHO LIETUVIŲ DRAUGIJŲ KOMITETO SUSIRINKIMO

Lietuviškas Pearl Harbor spektaklis ir bolševikiško smurto pavyzdys.

S. S. PITTSBURGH, Pa. — Kovo 28 d. Lietuvių Piliečių Draugijos svetainēj įvyko Pittsburgho Draugijų Komiteto metinis suvažiavimas, kuris buvo iš pasalų užpultas lietuviškų bolševikų šturmininkų, panašiai kaip kad japonai puolē Amerikos Pearl Harbor. žodžiu sakant, musų Pittsburgho lietuviškame veikime pasikartojo Pearl Harbor istorija. Skirtumas buvo tik tas, kad japonai, puldami iš pasalų Pearl Harbor, naudojo orlaivius, bombas ir kitokias destrukcijos priemones, o lietuviški bolševikai, puldami Draugijų Komiteto suvažiavimą, naudojo gyvulišką baubimą, grąsinimą kumščiomis, plūdimąsi, pravardžiavimąsi ir piktus žodžius. Trumpai sakant, demonstravo bolševikišką "kulturą", dar kartą parodydami, kad jie tarp Amerikos lietuvių yra biauriausios rųšies smurtininkai, kuriems viskas yra galima vardan Stalino diktaturos ir rusiško nacionalizmo.

Tiek japonai besirengdami prie puolimo Pearl Harbor, tiek Pittsburgho lietuviški raudonukai besirengdami prie puolimo Draugijų Komiteto suvažiavimo viską darē slaptai, kad ataka butų netikēta ir nelaukta.

Kaip tas viskas atsitiko.

Kaip jau yra žinoma, Pittsburgho Lietuvių Draugijų Komitetas yra susikuręs prieš trejus metus. Jį sudarē Pittsburgho lietuvių draugijos ir klubai dar tais laikais, kada lietuviški bolševikai talkininkavo Hitleriui, pikietavo Baltąjį Namą, o Prezidentą Rooseveltą vadino streikalaužiu. Tada dar tebeveikē Hitlerio ir Stalino krauju sucementuota broliška vienybē" kaip tai tvirtino Molotovas.

Draugijų Komitetas per trejetą metų yra gana daug nuveikęs Lietuvos ir Amerikos reikalais, bet apie tai nēra reikalo daug nē kalbēti. Tik tiek reikia priminti, kad besiorganizuojant Draugijų Komitetui **tie patys lietuviški bolševikai darē visokias obstrukcijas tose draugijose, kurios dējosi prie Draugijų Komiteto.** Štai kodēl Draugijų Komiteto darbuotojai niekada nē sapnuote nesapnavo, kad kada nors tie bolševikiškos diktaturos garbintojai drįs laužtis per uždarytas duris į Draugijų Komitetą. Be to, organizacijos, stojančios į Draugijų Komitetą, yra priimamos metiniuose suvažiavimuose, — ir tik tos organizacijos, kurias Draugijų Komitetas oficiališkai pakviečia.

Į šį metinį suvažiavimą buvo pakviestos visos tos draugijos, kurios sudaro Draugijų Komitetą ir kelios kitos, kurios pritaria Lietuvos nepriklausomybēs atstatymui. O kaslink bolševikiškų popierinių organizacijų, tai ne tik kad jų niekas nekvietē, bet jų niekas nē nenori, ir **Pittsburgho lietuvių draugijos, kurios sudaro Draugijų Komitetą jau yra atvejų avejais pasisakiusios prieš visokį bendradarbiavimą su bolševikais.** SLA 3-čias Apskritys, Lietuvių Piliečių Draugija, Lietuvių Mokslo Draugija, Lietuvos Sunų Draugija ir kitos, kada bolševikai jas kviesdavo prisidēti prie jų draugijų šaukiamų suvažiavimų, jų kvietimai visada budavo atmetami. Todēl, rodos, bolševikai turētų žinoti, kad jų niekas nenori. Bet kur tau, — jie nebutų bolševikais, jei prisilaikytų bent šiokio tokio mandagumo ir nepraktikuotų smurto bei apgaulēs.

Pittsburgho ir apylinkēs visi lietuviški bolševikai buvo suorganizuoti ir atvežti į Draugijų Komiteto metinį suvažiavimą neva kaipo delegatai savųjų popierinių organizacijų. Jų tikslas buvo — smurto keliu pasiimti į savo rankas Pittsburgho Draugijų Komitetą, kad galētų prisiplakti prie draugijų iždų bolševikiškos propagandos reikalams bei Pittsburgho lietuvių draugijų vardu padaryti pareiškimą, kad Lietuva perduodama Rusijai. Kada mandatų Komisija rekomendavo bolševikiškų popierinių organizacijų "delegatus" atmesti ir Draugijų Komiteto pirmininkas p. P. Dargis pakvietē neprašytus svečius prie tvarkos — apleisti susirinkimą arba, jei nori, pasilikti kaipo svečiai. To tik ir pakako, — kilo tikras bolševikiškas jomarkas: riksmas iš visų kampų, kad jie turi buti delegatais ir tiek, ar jų kas nori, ar ne.

Pasirodē, kad bolševikai su tikslu ir organizuotai atējo į šį susirinkimą užkariauti arba sugriauti ir be policijos pagalbos vargiai butų buvę galima atsteigti tvarką. Nenorēdamas policijos šauktis, p. Dargis pranešē, kad Draugijų Komiteto metinio suvažiavimo dalyviai eitų į kitą svetainę ir paliktų smurtininkus. Draugijų Komiteto dalyviai demonstratyviai apleido susirinkimą. Tada bolševikų komisarai kuone sprogo iš apmaudo: jie grasino kumštimis, baubē, pravardžiavo hitlerininkais ir panašiais bolševikiškais "gražkalbystēs perlais". Tikrai butų kilusios muštynēs, jeigu Draugijų Komiteto metinio suvažiavimo dalyviai nebutų šaltai užsilaikę.

Šiuo turiu pabrēžti, kad toks bolševikiškas smurtas nieko gero nežada Pittsburgho bolševikams. Pasirodo, kad tie nelaimingi sutvērimai yra baisioje desperacijoje, kada Pittsburgho lietuviai kratosi nuo jų, kaip nuo kokios choleros: mat, jiems gresia politinis išnykimas. Lietuvių Piliečių Draugija turētų apsižiurēti, kad šioje garbingoje įstaigoje laikomi susirinkimai butų apsaugoti nuo panašių užpuolimų.

Taip pat ir kitos lietuvių draugijos turi iš anksto apsižiurēti, kad ir jų ramųs susirinkimai neliktų bolševikiškos gaujos aukomis.

Kas dēl Draugijų Komiteto metinio suvažiavimo, tai bolševikai čionai nieko nepešē: Komiteto suvažiavimas buvo ramus ir konstruktyvis, nors ir reikējo pereiti per tą bolševikišką peklą.

Kitą kartą parašysiu daugiau apie Draugijų Komiteto suvažiavimą.

—**S. Bakanas**

Dēl Misouri ir Heart upių išsiliejimo įvyko potvyniai Mandan (N. D.) apylinkēje, padarydami nuostolių už milijoną dolerių. Žuvo penki žmonēs, o be pastogēs liko penki tukstančiai. Nukentējusiais rupinasi Raudonasis Kryžius.

Bermudoj tarsis dēl pabēgēlių

WASHINGTON, D. C., k. 30 d.—(ONA). Netrukus Bermudoj įvyks anglų ir Amerikos konferencija dēl pabēgēlių iš įvairių Europos valstybių.

Bus keliamas klausimas ar J. A. Valstybēs ir Anglija gali įsileisti daugiau pabēgēlių.

Kuo kitų valstybių valdžios gali padēti pabēgēliams, ir daugelis kitų klausimų.

Paskelbē Kainas Vartotiems Trokams

Kainų Administracija Washingtone paskelbē kainas vartotiems trokams, ambulansams, busams ir kitokiems motoriniems vežimams.

Skelbimai Naujienose duoda naudą dēlto, kad pačios Naujienos naudingos.

Margumynai

Eskimų Laidotuvēs

Kiekviena rasē turi savo laidotuvių papročius ir ceremonijas. Eskimai, gyvenantieji Alaskoje, laidotuvēms priduoda labai mažai reikšmēs. Kaip tik burtininkas, arba šamanas, pareiškia, kad ligoniui lemta mirti, jį tuojaus išneša iš namų ir laiko palapinēje arba šiaip kur po priedanga.

Jųjų papročiais, negalima gyventi tuose namuose, kur yra miręs. Jeigu ligonis ilgai merdēja, tai jis pats prašo sutrumpinti jo kančias; prašymą išpildo šamanas. Draugų ir giminių akyvaizdoje šamanas duria peiliu į krutinę arba į galvą. Kartu atliekamos įvairios apeigos, į kurias kviečiami kartais svetimšaliai.

Lavonas įvyniotas į elnių ar ryklių odą, rogēmis išvežamas už kaimo ir ten aukštoje vietoje, sukaltoje iš medžių, kad neprieitų lokiai ir vilkai, paliekamas gulēt. Aplinkui prisaigstoma banginių kaulų. Nesant medžių, lavoną deda ant žemēs pylimo ir užverčia jį akmenimis ir kaulais. Turtingus laidoja kartais ir grabuose.

—SAVAITRAŠTIS—

"ARGENTINOS LIETUVIŲ BALSAS"

U. S. A. metams kainuoja Pusantro Dolerio

Galima išsirašyti per "Naujienas" arba tiesioginiai, adresuojant:

"A. L. Balsas"

Casilla de Correo 303, Buenos Aires, Argentina

AR ŽINOTE KĄ RAŠO "KELEIVIS"

Ar žinai, kodēl vieni jį giria, kiti keikia, bet visi mēgsta jį skaityti?

Net kunigai pasislēpę jį studijuoja, nors savo parapijonims draudžia jį į rankas paimti.

"Keleivį" žmonēs mēgsta dēl to, kad jis niekam nepataikauja ir nesibijo teisybę skelbti.

Žmonių mulkintojus ir apgavikus jisai lupa be jokio pasigailējimo.

Be to, jame rasi visokių patarimų, pamokinimų, gražių eilių, įdomių paveikslų ir žinių iš viso pasaulio.

Kainuoja tik $2.00 metams. Adresas toks:

"KELEIVIS"

636 Broadway

SO. BOSTON, MASS.

KODĒL KENTĒTI DĒL KOJŲ? D-RO Blasczynskio Gyduolēs gaunamos vaistinēse, pagelbēs Jums! BOROCYL Milteliai nuo niežējimo, perdidelio prakaitavimo, prasto kvapsnio ir užkrētimo odos, iššaukiančios atleto koją. BOROCYL skystis lengvoms žaizdoms, nuo perštējimo, nudegimo, susižeidimų ir visokių odos ligų.

BOROCYL CO., 1200 N. Ashland Av. Tel. BRUNS. 7209

S. Susivienijimas Lietuvių Amerikoje yra didžiausia lietuvių organizacija. Tai lietuvių apdraudos tvirtovē Amerikoje. Tai lietuvių brolybēs fraternalē organizacija. SLA trokšta dar daugiau gerų lietuvių suvienyti broliškais ryšiais vienon didelēn ir gražion šeimynon. Dabar eina SLA. Pažangos Vajus naujiems nariams priimti.

A. Susivienijimas iš apdraudos nedaro sau pelno, todēl Susivienijime apdrauda yra pigesnē. Bet Susivienijimas teikia lietuviams daugiaus, negu apdraudą. Susivienijimas veikia kulturinēje dirvoje, stiprina lietuvybę Amerikoje ir rupinasi bendrais lietuvių reikalais.

Dabar visose lietuvių kolonijose darbuojasi šimtai SLA. organizatorių. Kai vienas tų organizatorių atsilankys į jusų namus, paklausykite jo patarimo—prisirašykite prie Susivienijimo su visa savo šeimyna.

SUSIVIENIJIMAS LIETUVIŲ AMERIKOJE

307 West 30th Street, New York, N. Y.

JAUČIATĒS BLOGAI? VISIŠKAI PALENGVINSITE SAU —ŠIUO MODERNIŠKU ŠVELNIU BUDU

Kuomet kankinatēs vidurių užkietējimu—žarnos neveiklios, skauda galvą, nēra energijos—palengvinsite sau šiuo modernišku budu — kramtykite FEEN-A-MINT. Ši skoninga kramtoma guma vidurius liuosuoja švelniai ir tikrai. Milionai žmonių naudoja FEEN-A-MINT. Tik pakramtykite FEEN-A-MINT einant gulti, naudokite tiktai pagal nurodymus ant pakelio. Sekantį rytą malonus palengvinimas pagelbēs jums vēl jaustis puikiai.

10c

VICTOR BAGDONAS
LOCAL & LONG DISTANCE MOVING
Perkraustom fornišius, pianus ir visokius rakandus bei štorus. Vežam į farmas ir kitus miestus. Žema kaina. Musų darbas garantuotas. Taipgi pristatome anglis į visas miesto dalis.
3212 So. Halsted St.
Šaukite Tel. VICTORY 0066

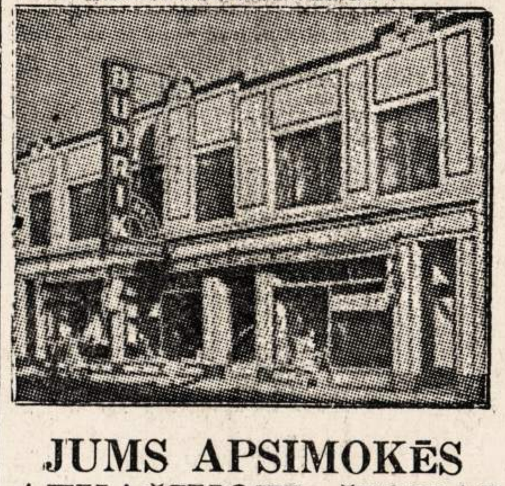

JUMS APSIMOKĒS ATVAŽIUOTI ČIONAI

Pirkite, jeigu jųs gyvenate ir 150 mylių nuo Chicagos. Mes turime pilną pasirinkimą namams rakandų, karpetų, matrasų, springsų, elektrikinių dulkių valytuvų, gasinių ir anglinių pečių, įvairių Bedroom setų, Dinette setų, vaikams lovelių, paduškų, kaldrų, blanketų, radios, rekordų, "jewelry", deimantinių žiedų, auksinių žiedų, laikrodēlių, auksinių pluksnų, britvų, Optical departmentas ir paint departmentas. Kainos prieinamos — žemos, niekur kitur negausite.

Krautuvē atidara ir nedēliomis nuo 10 val. ryto iki 4:30 val. po pietų. Vakarais, — utarninkais, ketvergais ir subatomis iki 10 valandos vakare. Didelē krautuvē nuosavame name — viskas po vienu stogu. 30 metų Bridgeporte.

Jos.F.Budrik
INCORPORATED
3241 So. Halsted Street
TEL. CALUMET 7237
BUDRIKO RADIO PROGRAMAI: WCFL, 1000 kil. nedēlios vak. 9 val. WHFC, 1450 k. ketvergais 7 v. vak.

MAKE EVERY PAY DAY BOND DAY

"Pasiliuosuok nuo apkalbējimų!" — sako HATT į HI

KESSLER'S BLENDED WHISKEY

75% Grain Neutral Spirits. 85 Proof. Julius Kessler Distilling Co., Inc., Lawrenceburg, Ind.

Ne-- KIENO KALTE?

Bet-- Kas užmokēs bilas?

Ar JŲS galētumēte užmokēti už padarytus nuostolius? Ar JŲS galite rizikuoti ilgų metų bylas teismuose kurios užtrauktų dar didesnes išlaidas? Įstatymai jums uždraustų vairuoti karą iki skriaudos neatlygintos. Kam statyti save pavojun? Vairuok atidžiai, ir pasirupink tinkamą apdraudą. Speciališkos kainos atsakomingiems vairuotojams! Klauskite apie šią apdraudą šiandien!

Rašom visokią Apdraudą

UGNIES LANGŲ RAKANDŲ — T. RYPKEVIČIA, *1739 SO. HALSTED STREET* (NAUJIENŲ NAME) — GYVASTIES APVOGIMU IR KITŲ

Murine soothes, cleanses and refreshes irritated, reddened membranes caused by head colds, driving, winds, movies, close work, late hours. Free dropper with each bottle. At all Drug Stores.

.. this cheese food that's digestible as milk itself!

SPREADS! SLICES! TOASTS! MELTS PERFECTLY!

ACHING-STIFF SORE MUSCLES

For PROMPT relief—rub on Musterole! Massage with this wonderful "COUNTER-IRRITANT" actually brings fresh warm blood to aching muscles to help break up painful local congestion. Better than an old-fashioned mustard plaster! In 3 strengths.

MUSTEROLE

NAUJIENOS
THE LITHUANIAN DAILY NEWS
Published Daily Except Sunday by The Lithuanian News Pub. Co., Inc.
1739 South Halsted Street
Telephone CANal 8500

Subscription Rates:
$6.00 per year in Canada
$6.00 per year outside of Chicago
$8.00 per year in Chicago
3c. per copy.

Entered as Second Class Matter March 7th 1914 at the Post Office of Chicago, Ill., under the act of March 3rd 1879.

Naujienos eina kasdien išskiriant sekmadienius. Leidžia Naujienų Bendrovė, 1739 S. Halsted St., Chicago, Ill. Telefonas Canal 8500.

Užsakymo kaina:

Chicagoje—paštu	
Metams	$8.00
Pusei metų	4.00
Trims mėnesiams	2.00
Dviem mėnesiams	1.50
Vienam mėnesiui	.75
Chicagoj per išsiuntinėtojus:	
Viena kopija	3c
Savaitei	18c
Mėnesiui	75c
Jungtinėse Valstybėse, ne Chicagoj,	
Metams	$6.00
Pusei metų	3.25
Trims mėnesiams	1.75
Dviem mėnesiams	1.25
Vienam mėnesiui	.75
Užsieniuose:	
Metams	$8.00
Pusei metų	4.00
Trims mėnesiams	2.50

Pinigus reikia siųsti pašto Money Orderiu kartu su užsakymu.

Lietuvių maištas prieš okupantus

Jau buvo daug žinių apie Lietuvos žmonių pasipriešinimo veiksmus prieš vokiečių okupacinę vyriausybę. Bet paskiausias pranešimas iš Stockholmo yra ypač dramatiškas.

Iš "patikimų šaltinių" Kaune ir Berlyne esą patirta, kad prieš vokiečių okupaciją veda partizanišką karą lietuviai ukininkai ir studentai, kurie metė universitetus ir slapstosi miškuose. Vokiečiai esą tuo labai susirupinę, kadangi karo frontas dabar yra tik už 150 mylių nuo Lietuvos sienos.

Partizanų kova prieš vokiečius prasidėjusi po to, kai Vilniaus apygardos "gauleiteris" Wulff sušaukė į Vilnių 200 seniunų iš tų apskričių, kurios nepristatė vokiečiams nustatytų ukio produktų kvotų, ir kas penktą seniuną liepė sušaudyti. Pasklidus žinioms apie sušaudymus, tukstančiai valstiečių ir šimtai Vilniaus ir Kauno universitetų studentų pabėgę į miškus ir ėmę kovoti prieš okupantus.

Stockholmo pranešimas sako, kad lietuvių nepasitenkinimas naciais prasidėjo dar pirmose okupacijos savaitėse, kai vokiečiai apgavo lietuvius, prižadėdami grąžinti Lietuvai nepriklausomybę, o paskui savo žodį sulaužydami. Kol naciai nebuvo padarę šitos apgavystės, lietuviai, anot to pranešimo, norėję su vokiečiais "kooperuoti" ir daugiau, kaip 5,000 jų, žuvę kovoje prieš bolševikus.

Apie lietuvių sukilimą prieš bolševikus, prasidėjus vokiečių-sovietų karui, yra žinoma. Tai buvo neapgalvotas žygis, kuris kainavo daug kraujo, o naudos neatnešė Lietuvai jokios, ir politiškai subrendę žmonės jame vargiai dalyvavo. Bet tai buvo gaivalinis neapykantos išsiliejimas prieš žiaurų bolševikų šeimininkavimą Lietuvoje nuo 1940 m. birželio 15 d. iki 1941 m. birželio 22 d.

Dabar tokia pat neapykanta reiškiasi prieš ruduosius okupantus, kurie pasirodė beveik dar nuožmesni ir už bolševikus.

Stockholmo žinioje sakoma, kad nacių komisaras Lietuvai, Von Renteln, paleido lietuvių "lėlių vyriausybę" (Ambrozaičio?), kai paaiškėjo, kad ji nesugeba palaikyti reikalingos okupantams tvarkos, ir pasikvietė gen. Stasį Raštikį ir kitus vadus į Kauną tartis su vokiečių viršininkais. Naciai tuomet ketinę vėl pakartoti savo prižadus atsteigti Lietuvos nepriklausomybę. Tai buvo vasarą 1941 metais.

Vokiečių pažadai, matyt, lietuvių neįtikino. Todėl Lietuvos žmonių santykiai su okupantais tolyn darosi vis labiau įtempti. Dabar jau priėjo prie masinių sušaudymų ir partizaniško karo.

Šitą padėtį Jungtinės Tautos galėtų panaudoti efektingam Hitlerio užfrontės ardymui, jeigu Rusijos sovietų valdžia atsižadėtų savo imperialistinių siekimų Baltijos šalyse ir viešai pasisakytų už jų nepriklausomybės grąžinimą. Visiems aišku, ko Lietuvos liaudis trokšta.

Tarptautinė maisto konferencija

Amerikos valdžia šaukia 38 tautų atstovus į konferenciją, kuri susirinks neįvardintoje vietoje Jungtinėse Valstybėse šio mėnesio 27 d. Jos tikslas bus paruošti planą maisto paskirstymui pasaulyje po karo.

Tai bus pirmas konkretus žinksnis, ruošiant pokarinės pasaulio rekonstrukcijos planus. Konferencija svarstys ne šelpimo klausimus po karo, nes šitam tikslui yra sudaromos kitos įstaigos (pav. Lehmano komitetas), bet — kaip reguliuoti maisto produktų gamybą ir paskirstymą pasaulyje ilgesniam laikui, su tikslu užtikrinti kainų pastovumą.

Administracija išvaduotiems kraštams

Atvykus Amerikos ir Anglijos karo ekspedicijai į Šiaurės Afriką, jos vadovybė turėjo daug keblumų, kai reikėjo suorganizuoti administraciją toms francuzų kolonijoms. Darlano paskyrimas komisionierium iššaukė ginčų, kurie dar iki šiol nenutyla.

Dalykas nebuvo iš anksto suplanuotas, ir Washingtonas nenori, kad panaši painiava pasikartotų, kuomet Jungtinių Tautų jėgos nueis į kitas šalis (pav. Italiją arba Balkanus). Todėl yra skiriami administratoriai išvaduotoms teritorijoms valdyti. Atrodo, kad šitam tikslui yra numatytas **F. La Guardia,** kuris jau pranešė netrukus pasitrauksiąs iš New Yorko mėro vietos ir stosiąs į kariuomenę. Jisai sakosi jau pasirinkęs ir tris padėjėjus.

APŽVALGA

DEŠIMTA DALIS ŽMONIJOS IŠVARYTA IŠ SAVO NAMŲ

Vienas sunkiausių uždavinių po karo bus grąžinti atgal milionus žmonių, kurie nuo karo pradžios buvo išvaryti, deportuoti arba turėjo patys pabėgti iš savo namų ir savo tėviškių.

Karo pradžioje prezidentas Rooseveltas pranašavo, kad bus 20 milionų tremtinių, kurių likimu teks rupintis. Bet jau dabar yra kelis kartus didesnis skaičius. Manoma, kad vien tik Rusijoje ir Kinijoje tarp 90 ir 100 milionų žmonių tapo išvyti iš jų namų.

Londone apskiačiuojama, kaip praneša žinių agentura "ONA", kad, įskaitant Baltijos kraštus ir Suomiją, mažiausia tarp 150 ir 160 milionų vyrų, moterų ir vaikų turėjo apleisti savo gyvenamas vietas ir atsidurti tremtinių padėtyje.

"Nors dalis jų", sako pranešimas, "veikiausia, patys sugrįš į savo namus, kur bus galima, Jungtinės Tautos po karo susidurs su didžiausia pasaulio istorijoje repatriacijos problema."

Re-patriacija reiškia grąžinimas į tėvynę.

Ta problema lies daugiausia tautas, kurias Ašies agresoriai užkariavo. Pavyzdžiui, Hitlerio žygiai Vakarų Europoje privertė tarp 12 ir 15 milionų žmonių bėgti į pietus iš Olandijos, Belgijos, Luksemburgo ir Šiaurės Francuzijos. Apie trečdalys visų Belgijos gyventojų, t. y. 2,500,000 žmonių, apleido savo namus nuo 1940 m. gegužės mėnesio. Tame skaičiuje yra pusė miliono Belgijos darbininkų, kurie buvo prievarta išvežti į Vokietiją dirbti karo pramonėje.

Kai dėl Lietuvos, tai jos gyventojų žymią dalį išblaškė rusai, paskui vokiečiai.

ŠILTA KOMPANIJA

Bimbai "labai patiko" Joniko straipsnis, kuriame šis "labai gražiai paėmė ištrauką iš Naujienų" — ir parodė savo didelį begėdiškumą.

O dalykas buvo toks. "Raudonasis Rojus" Mizara prieš kiek laiko parašė, kad **"Grigaitis ragino Ameriką ir Angliją kariauti ne prieš Hitlerį, bet prieš Stalino vyriausybę".** Tai buvo begėdiškas melas, ir "Naujienos" tai pasakė, nurodydamos, kad "Naujienų" redaktorius **niekuomet neragino Ameriką ir Angliją "kariauti prieš Stalino vyriausybę",** bet, priešingai, ragino jas, nežiurint Stalino vyriausybės blogumo, **teikti pagalbą sovietų Rusijai jos kare prieš Hitlerį.**

Mizara, sugautas begėdiškai meluojant, prikando liežuvį. Tada jam į pagalbą šoko Jonikas, kuris prirašė dvi špaltas pludimų prieš "Naujienų" redaktorių, bet nedavė **nė vieno įrodymo,** kad Grigaitis kada nors butų raginęs Ameriką ir Angliją **"kariauti"** prieš Stalino vyriausybę. Jonikas pasielgė, kaip tikras žulikėlis, kuris bando riksmu nukreipti publikos dėmesį nuo piktadario.

Gengsterių praktikoje šitokie "triksai" yra vartojami nuolatos. Kai vienas vagis įkiša ranką į svetimą kišenių ir buna pastebėtas, tai kiti jo draugai pradeda stumdyti aplinkui esančius žmones, koliotis ir kelti triukšmą — ir šitame sumišime pirmasis žulikas pabėga.

Tokią pagalbą suteikė Mizarai. Bimba jam už tai per petį ploja:. "Molodiec, tovarišč! Savo bolševikišką uždavinį atlikai labai gražiai."

Bet Mizara vistiek nepasprukо. Jo besąžiniškas melas yra užrekorduotas juodu ant balto.

KAS PRADĖJO BOMBARDAVIMUS IŠ ORO?

Britų oro atakos prieš Vokietijos miestus iššaukė garsius pasipiktinimo šauksmus Vokietijos laikraščiuose. Jie rėkia, kad anglai, mėtydami bombas į Berlyną, elgiasi, kaip barbarai.

Bet kas tuos bombardavimus pradėjo?

Bazelio (Šveicarijos) socialistų dienraštis "Arbeiter Zeitung" įdėjo straipsnį, kuriame sakoma, kad, skaitant vokiečių graudžius dejavimus, reikia atsiminti tokius vardus, kaip Guernica, Rotterdam, Varšuva ir Coventry — tik tuomet busią galima susidaryti bešališką nuomonę.

Tai pirmas toks aštrus pareiškimas prieš nacius, pasirodęs neutralios šalies spaudoje.

"Arbeiter Zeitung" straipsnis atpasakoja ilgą Vokietijos ginklavimosi istoriją, pradedant 1934 m. pavasariu, kuomet Genevoje buvo susirinkusi tarptautinė nusiginklavimo konferencija, o Vokietija kaip tik tuo laiku paskelbė 208 milionų markių biudžetą savo oro laivynui. Per kelis metus naciai pasistatė stiprią karo aviaciją ir paskui, 1937 metais, jau išbandė ją Ispanijoje, sugriaudami neapginkluotą miestą, Guernica. Tukstančiai žmonių buvo užmušti šitame "bandyme".

"1938 m. kovo 1-ji buvo 'Vokietijos Oro Ginklo Diena' (tęsia paminėtas šveicarų laikraštis). Generolas Goeringas, tik-ką pakeltas į feldmaršalus, didžiuojasi, kad Vokietija slaptai įsitaisė oro jėgą, ir sako: 'Kai mes gausime įsakymą pulti, musų oro jėga įvarys baimę musų priešams'. Už kelių dienų po to Vokietijos karo aviacija atlieka paskutinį išmėginimą, Hitleriui įsakius 1938 m. kovo 12 d. įsiveržti Austrijon su šautuvais, kanuolėmis ir lėktuvais.

"1938 m. rugsėjo 26 d. Hitleris daro pareiškimą: 'Aš ginklavausi per penkerius pastaruosius metus ir aš šitam reikalui išleidau bilionus.' Po to prasidėjo karas. Prieš mus guli vieno Šveicarijos piliečio pranešimas iš 1939 m. rugsėjo 1 d.: 'Šį rytą 6 val. prasidėjo karas. Jisai prasidėjo tokia oro ataka, kuriai lygios nebuvo praeityje. Vokiečių lėktuvai puolė Lenkijos miestus, nepaskelbę karo. Pranešimai apie užmuštus civilius gyventojus, moteris ir vaikus daugėja kas valandą.'

"1940 m. gegužės 10 d. vokiečių Luftwaffe bombardavo keletą neapginkluotų Francuzijos miestų, butent: Nancy, Lille, Lyon, Colmar, Pontoise, Luxeuil. Buvo daug užmuštų tarp civilių gyventojų. Berlyno komunikatas iš 1940 m. gegužės 15 d.: 'Pasidėkojant baisioms musų Stukų (neriančiųjų bombonešių) oro atakoms, Rotterdamas nutarė pasiduoti.' Rotterdamas buvo atdaras miestas.

"Francuzų komunikatas iš 1940 m. birželio 4 d.: 'Vokiečių Luftwaffe puolė Paryžių: 200 užmuštų'..."

Vokietija, kuri pirmutinė ėmė vartoti šitą žiaurų karo budą prieš kitas tautas, dabar negali skųstis, kuomet jisai atsikreipė prieš ją pačią.

NAUJIENŲ-ACME Telephoto
AMERIKONAI TUNISIJOJE UŽIMA MAKNASSY GELEŽINKELIO STOTĮ.

MARTYNAS GUDELIS

BOLIAUS ŠILINIO NUOTYKIAI

ROMANAS IŠ LIETUVIŠKO KAIMO GYVENIMO

(Tęsinys)

II DALIS

4. TYLI KOVA PRIEŠ VOKIEČIUS

Nurodytu laiku Faivelis su Bolium nuvyko paskirton vieton. Truputį nustebo, kai tame pačiame kieme rado dar du vežimus. Už pusvalandžio kieman įvažiavo didelis vokiškas kariškas vežimas. Kieman įvažiavęs vokietis apsisuko ir sustojo.

Netrukus prie vežimo priėjo pažįstamas Faivelio pirklys. Vežime sėdinčiam vokiečiui jis nieko nesakė, bet priėjo prie "furos" galo, ištraukė kuolelį ir atidarė vežimo galą. Vežimas buvo priverstas maišų.

Vilnietis pamojo laukiantiems pirkliams ir liepė tuojau griebti po maišą. Faivelis tuojau užsimetė maišą ant pečių ir įrito į savo vežimą. Faivelį pasekė kiti pirkliai, kurie tame pačiame kieme laukė tų pačių prekių.

Kai vežimas buvo ištuštintas, vilnietis vėl uždarė vežimo galą ir padavė vadeles laikančiam vokiečiui porą šimtų markių. Vokietis tuojau išvažiavo. Netrukus iš ten išvažinėjo ir cukraus gavusieji pirkliai.

Faivelis su Bolium išaiškino, kad vilniečiai cukraus gauna iš pačių vokiečių. Vilniuje buvęs vokiečių intendantas pardavinėjo cukrų. Pradžioje buvo sunku, nes jis nenorėjo pardavinėti mažais kiekiais. Su pačiu intendantu pavyko susitarti, kai vilniečiai sugebėjo suorganizuoti prekybą, dideliu maštabu. Pats intendantas ir kalbėti nenorėjo, kai kalba ėjo apie maišą cukraus.

|| Sąlygos cukrui pardavinėti.

Vilniečiai Faiveliui pranešė, kad šis cukrus parduodamas su aprėžtomis sąlygomis. Jeigu Faivelis jų prisilaikys, tai už poros savaičių ir vėl galės porą ar trejetą maišų gauti. Sąlygų neišpildęs, nieko negaus.

Pirma sąlyga buvo: cukraus nepardavinėti 25 kilometrų atstumoje nuo Vilniaus miesto. Antra sąlyga: neprisipažinti, jog cukrus buvo įsigytas iš vokiečių net ir tuo atveju, jeigu vokiečių žandarai sulaikytų ir konfiskuotų cukraus maišus.

Faivelis sutiko su sąlygomis.

Pradžioje atrodė, kad iš Vilniaus cukrus išvežti bus labai sunku, bet ir čia pagalbon atėjo Vilniaus pirkliai. Jie pažinojo Vilniuje esančius vokiečius, aptarė reikalą ir nurodė Faveliui kuriuo keliu iš miesto išvažiuoti. Taip pat nurodė kada važiuoti.

—Kai prieis sargybinis, tai iš kišeniaus išėmęs parodyk jam popierių. Priėjęs žandaras pasižiurės, apeis aplinkui vežimą ir leis tau išvažiuoti, — tarė vilnietis.

—O kokį popierių aš jam turiu parodyti?

—Bet kokį; svarbu, kad butų popieris.

—Gerai.

—Jeigu prie popieriaus pridėsi dešimkę, tai dar bus geriau.

—Pridėsiu aš jum ir daugiau, kad tiktai jis man leistų iš miesto su cukrum išvažiuoti, — atsakė Faivelis.

Faivelis buvo patenkintas, kad taip lengvai pajėgė sutvarkyti nelemtą klausimą. Jis žinojo, kad iš miesto gana sunku išvažiuoti be žandarų kratos.

Iš Vilniaus Faivelis išvažiavo nurodytu laiku ir nurodyta vieta. Faivelis buvo užtikrintas, kad išvažiuos laisvai, bet jis vis delto nerimavo. Jis vežė cukraus už kelis tukstančius markių. Jeigu reikalas išeitų aikštėn, tai pora savaičių kalėjime reikalas nesibaigtų. Faivelis žinojo, kad jis neteks ne tiktai leidimo prekiauti, bet iš jo atims arklį, vežimą ir uždarys ilgiems mėnesiams kalėjiman. Bolius taip pat nerimavo, nes tai buvo pirmas pavojingas žygis. Jeigu nepavyktų pravažiuoti, tai Faivelis liepė Boliui prie nieko neprisipažinti ir pasakoti, kad jis nieko apie visą reikalą nežinąs. Ištrukus iš vokiečių, liepė vykti Kazokiškin ir papasakoti žmonai apie įvykį.

Ankstyvomis ryto valandomis privažiavo prie sargybų budelės. Faivelis sustojo ties didžiule lenta, kurioje buvo nurodyta, jog kiekvienas iš miesto ir į miestą įvažiuojąs vežimas privalo sustoti ir leisti žandarui apžiurėti vežamas prekes.

Baimė buvo didelė, bet viskas nuėjo, kaip per sviestą. Išėjo didokais usais vokietis, pasiėmė iš Faivelio popierių, apėjo aplinkui vežimą, ranka kimštelėjo į šiaudus, vėl atidavė popierių ir liepė važiuoti. Kai sugrąžino popierių, prie jo Faivelis jau nerado 10 markių.

Išvažiavę už miesto abu pirkliai laisviau atsikvėpė. Bolius su Faiveliu išaiškino vieną dalyką: aukšti ir žemi vokiečių valdininkai ima kyšius. Aukšti ima didelius kyšius, o žemesni mažesniais pasitenkina. Budinga yra ta aplinkybė, kad vieni slepia savo kyšius nuo kitų.

Jeigu žemesni valdininkai sugebėjo viską paslėpti nuo aukštesniųjų, tai viskas gerai praeis. Bet jeigu aukštesnieji sužinojo apie žemesniuosius arba žemesnieji apie aukštesniuosius, tai tada nukenčia ne vokiečiai, bet panašųs pirkliai kaip Faivelis. Nukenčia tie, kurie kyšius davė. Tada sudaromi teismai, šaukiami liudininkai, taikomi įstatymų paragrafai ir nusikaltėlis siunčiamas ilgiems metams kalėjiman arba pačion Vokietijon.

Boliui tatai buvo didelė pamoka ir jis gerai įsitėmijo kokiu budu veikia okupantų įstatymai ir kaip elgiasi vokiečių valdininkai.

|| Dėkingi ukininkai.

Faivelis pradėjo cukrų pardavinėti tiktai Semeliškių apylinkėse. Butų galėjęs ir Trakų srityje tatai padaryti, bet cukraus nedaug turėjo, norėjo apvažiuoti visus geresnius savo klijentus.

—Aš jau du metai cukraus šmotelio burnoje neturėjau, — pasakojo jam vieni ukininkai, kai Faivelis pasiulė porą svarų gražaus balto cukraus.

—Šį cukrų aš laikysiu vaistų vietoje, — tvirtino moterėlės, kurios visas kaimiečių ligas gydė žolėmis. Jeigu žolės nepagelbėdavo, tai visą bėrą ant cukraus stokos suversdavo.

—Mano mažiukei keturioliktas mėnuo eina, o cukraus ji dar burnoje niekad neturėjo, — pasakojo trečioji jauna motina, kuri neturėjo kuo savo duktės pamaitinti.

Kiekvienas ukininkas tinkamai Faveliui mokėjo už cukrų. Kiekvienas buvo labai dėkingas ir prašė sekantį kartą užvažiuoti ir daugiau prekių atvežti.

—Prašyk ko nori ir kiek nori, bet tiktai mus neaplenk, kai važiuoji su cukrum, — pridėdavo kiekviena moteris.

Už cukrų Faivelis 400—500% uždirbo. Jis Boliui pakėlė mokestį ir pats buvo patenkintas.

Faivelis su Bolium kelis kartus važinėjo Vilniun. Vieną kartą gavo kelis maišus, cukraus, kitą kartą pavyko nusipirkti didelius kiekius naujos odos. Miestelių batsiuviai jam už odą mokėjo tiek, kiek pati oda svėrė.

Kitą kartą jiems pavyko gauti stiprių diržų. Matyt, tie diržai buvo taikomi kariškiems vežimams ar dirbtuvėms, bet vokiečių intendantas juos pardavė. Diržai buvo geros muštos odos ir tiko puspadžiams. Visoje Trakų srityje nebuvo ukininko arba jaunos merginos, kuri nebutų norėjusi nusipirkti odos puspadžius.

(Bus daugiau)

EVERYBODY EVERY PAYDAY 10% IN WAR BONDS

Garsinkitės "N-nose"

LITHUANIAN CHAMBER OF COMMERCE OF ILLINOIS (LIETUVIŲ PREKYBOS BUTAS)

(Viršminėtos organizacijos vardu sekančią kalbą pasakė direktorius Dr. K. Drangelis per radio stotį WHFC, 1450 kc., ketvirtadienį, balandžio 1, 1943, 7:45 v. v.).

BURNOS SVEIKATA

Lietuvių Vaizbos Buto radio programe buvo per pastaruosius du metu dažnai kalbama, ypač sekretoriaus pono J. P. Varkalos, ekonominiais klausimais, ir vieną antrą kartą Dr. Biežio apie sveikatą. Nėra abejonės, kad šiuos programus savo metinėmis duoklėmis palaikydami šios organizacijos nariai yra jau daug gero savo tautiečiams padarę. Nieko parduoti neturėdami, nieko neskelbdami, jų pranešimo tikslas visuomet buvo tiktai altruistinis, ir todėl klausytojams yra naudingas. Kas norėjo, galėjo tais pranešimais kaip iš šios radio stoties, taip iš telpančių tų kalbų "Draugе", "Naujienose" ir "Sandaroje" žinių pasirinkti. Kaip ilgai ši organizacija galės taip aktyviai lietuvių kulturiniame programe darbuotis, tiktai ateitis parodys. Ligi šiol savo atliktais darbais ji didžiuojasi.

Kas kita yra su lietuvių taupymo ir statybos talkomis-bendrovėmis. Jos valdo savo narių sutaupytus milijoninius kapitalus, juos vis dar augina ir jais verčiasi, duodamos savo nariams gerą pelną. Todėl šioms bendrovėms ne tik yra patogu, bet ir reikalinga radio pagalba savo veiklą plėsti. Jų gražiame darbe — mokėjime lietuvių kapitalą sukoncentravus savo narius namais ir paskolomis aprupinti, lieka juos nuoširdžiai sveikinti. Galima buti tikrais, kad šio karo pagaminta infliacija, apie kurią advokatas K. P. Gugis kalbėjo sunkiai uždirbtų ir stropiai taupintų lietuvių pinigų nepraris. Lietuvių kapitalu saugiems investmentams jau nuo seniai pionieriaujančios ir dabar sėkmingai vadovaujančios Building and Loan Asociacijos, galima pasakyti, bus nebe tikriausia garantija.

Kas dėl Lietuvių Vaizbos Buto, tai galima drąsiai pareikšti, kad nors ne periodiniai jo nariai vis-vien dažnai pateiks ekonominio gyvenimo žinių.

Šių dviejų organizacijų nustatytos paralelės besilaikant, šį kartą tenka man per radiją jums žodį tarti iš mano paties specialybės — dentisterijos srities.

Neretai sakoma, jo burna yra vartai į sveikatą. Tačiau ji gali buti ir užpakalinėmis durimis ligoms. Kas per burną pereina, gali sveikatai gelbėti ar pakenkti. Tas priklauso nuo maisto pažinimo ir burnos sveikatos. Visais laikais gydytojai pirmiausia žiurėdami ligonio burnon ir pagal ten rastą padėtį, didžioje dalyje, nustatydavo diagnozą ir prirašydavo vaistų su gerom pasekmėm. Šiandien prie to prisideda ir kiti, moderniški budai, diagnozo nustatymui. Šių dienų aukštos civilizacijos maisto produktai, kaip tai smarkiai devitalizuoti ir demiheralizuoti miltai, nepribrendę vaisiai ir daržovės, neretai sudaro fundamentalio maisto stoką, kas iššaukia įvairius kuno silpnumus. Jeigu prie tokio maisto dar pridėsime perviršį krakmolinio maisto, sudarančio cukrų, tai mes turėsime visas palankias aplinkybes dantų ligoms. Prieš šimtą metų žmogus normaliai naudojo 8 svarus cukraus, o dabar, kaip 1939 metais skaitliuota, jisai suvartoja 103 svarus. Tokis cukraus kiekis yra toli gražu, per aukštas tai normai, kuri but dantų sveikatai naudinga. Viršminėto maisto daliniu mes dažnai naudojame cukrinio maisto metalinėse skardinėse ir popierinėse dėžėse. Baltųjų miltų gaminiai jau nuo seniai yra smerkiami šio posakio: The whiter the bread the sooner you're dead.

Čia lyg tyčia norisi komplementuoti juodą duoną gaminančius musų lietuvius kepėjus. Prie šių maisto ypatybių dar prikerkime asmens nerangumą, vilkinimą ir pinigų šykštumą, tuomet, laikui bėgant, rasime išsivysčiusį daugybei burnos ir dantų ligų. Tankus ir apstus mėsos vartojimas mažai kuo atsilieka nuo cukraus ir baltų miltų sveikatos ardymo. Tikrenybėje, mes turime pilną teisę savo sveikatą griauti, tačiau tas yra daroma dažnai dėl nepažinimo maisto bei jo sudėtinių dalių, negu dėl noro sau pakenkti. Yra pasakyta: kas apsieina be mėsos, randasi aukštesniame gyvenimo laipsny.

Iš šių mano kelių pastabų lieka padaryti išvadą, kitaip sakant, "getting to the point". Dabartinis racionavimas prezervuotų vaisių, cukraus ir mėsos, be abejonės, turės išeiti geresni tautos sveikatai ir kiekvieno asmens didesnei laimei. Stenkimės todėl racionavimo dėsnių prisilaikyti ir kiek galima naturaliu maistu naudotis.

Nariai Lith. Chamber of Commerce of Ill.

Šie pranešimai ir kiti darbai Lietuvių Prekyvos Buto palaikomi duoklėmis narių, taigi kas syk pranešame vardus kelių iš musų narių.

DR. STEPONAS BIEŽIS — Pirmininkas Priėmimo Komisijos ir gerai žinomas gydytojas ir chirurgas. Jo ofisas randasi 2201 West Cermak Road.

BEN SURWILL — Pirmininkas Parengimų Komisijos. Buvo neseniai pakeltas į sergeant vietą, Brighton Park nuovadoj (policijoj), kuri randasi prie kertės 39th ir California Ave.

DOMINIK PIVARIUNAS — Pirmininkas Business and Commerce Komisijos. Jis turi duonos ir pyragų kepyklą adresu 4622 S. Marshfield Avenue.

K. P. GUGIS — Advokatas, kuris turi raštinę adresu 127 N. Dearborn St.

WILLIAM POPELL — Pirmininkas National Defense Komisijos. Savininkas užeigos (tavern) adresu 4736 S. Western Avenue.

Baigdamas savo kalbą raginu visus gerbiamus klausytojus remti savo kasdieniniais reikalais lietuvius biznierius ir profesionalus. Raginu imti paskolas, pirkti karo bonus ir taupyti savo pinigus lietuviškose taupymo bendrovėse.

Ačiu.

Kalba J. P. Varkala

NAUJIENŲ-ACME Telephoto

Prezidentas ir jo šuo Fella, kuris yra raginamas prašyti maisto.

PAVASARIS LIETUVOJE

Lietuva ne tik yra apdovanota spalvingais, gražiais vaizdais musų motinos gamtos. Kartu ji yra turtnga paukščių kekiu ir jų įvairumu.

Štai po ilgų metų parvyksti aplankyti tą savo gimtąjį kraštą, ir tenka pabuvoti ten ilgesnį laiką išsiilgusiam mylimos šalies. Praleidi bent, kelis sezonus besilankydamas, besikalbėdamas su gyventojais. Praleidi vadinamą šalčių, sniego, pugų ir audrų žiemą, nors tikrovėje dabar taip nėra. Tos žiemos yra lengvos ir su nedideliu šalčiu. O to sniegučio minkštučio Dievulis taip pašikštauja duoti, kad jei kurie ukininkai nepasiskubino, tai negauna progos nė medžių rogėmis iš miško kurui parsivežti užtektinai. Turi gabenti medžius ratais ir pusėtinai pasikamuoti patys ir arklius pakamuoti.

Tačiau, kai ateina pavasaris, atgyja visur gamta, sužaliuoja laukai, sulapuoja miškai, upeliukai ir ežerėliai, pasiluosavę iš sukausčiusio juos ledo, pasišokinėdam čiurena-bėga į didžuosius vandenis.

Na, lyg ir stebuklingai pasirodo pulkų pulkai visokių paukščių. Laukinės žąsys, gervės, gulbės nusileidžia ant kalnelių ir gurinėja, ir, rodos, kad butų jos sukviestos į kokį suvažiavimą arba konferenciją svarstyti didelius, svarbius Lietuvos reikalus.

Giriose vėl girdi visokiais balsais šukaujančius ir lekiojančius paukščius viršuj eglyno ar beržyno. Didelis sujudimas.

Gimsta ne tik pas žmones dvasios džiaugsmas, bet ri pas sparnuočius. Atgimsta meilė ir pasiryžimas visoj gyvunijoj. Taip naturalu ir smagu, kai žygiuojat. Oras pilnas giesmininkų, ir koncertuoja jie nuo ankstyvo rytmečio visą mielą dienelę.

Artojai broliai laukuose verčia žagrę, purena dirvas, rengia jas sėjai. Juodbėris, pamosuodamas galva, traukia modernišką plūgą. Sulaukęs pietų žino, kad mažiausia dvi valandas pasilsio turės taip artojas, taip arklo traukėjas.

Kaip žinoma, Lietuvoje dar ir dabar yra šposeliai pakrečiami: kai bernas pirmą dieną išeina į lauką arti ir vakare parjoja, tai Onytė ar Marytė, jam nematant, jį kibiru vandens aplieja; paskui mergina vaikinui duoda kokią dovaną. Taipgi bernai iškertą šposų tarnaitėms, kai jos pirmą kartą išeina darželį taisyti, lyseles tvarkyti. Bet paskui, jeigu reikia darželis štakietais aptverti, apsukui gražia tvorele ir arti prie darželio pataisyti kokį suolelį, tuomet Antosė prašo Vincą gražiai, kad jis butų toks geras ir darbelį padirbtų.

Nors keletas postuvių teks praleisti nemigus, tačiau kaip puikios bus gėlės už tą triusą, ir nuolankumą rodydama, jam pirmą iš savo gražaus darželio gėlę nuskynus įteiks, kada jis eis sekmadienį į bažnyčią.

Ir taip besidžiaugdamas gražiuoju pavasariu Lietuvoje, nė nepajutau, kaip jis praėjo: rodos, kad kas butų mane apgavęs, suviliojęs ir ištraukęs iš mano širdies ką tokio brangaus musų mylimoj Lietuvoje.

—R. Š.

Garsinkitės "N-nose"

Paskirstymas Maisto

Dabartiniame laiko svarbesnieji produktai yra paskirstomi. Kada šeimininkė perka mėsą, sviestą, taukus, kenukuose vaisius, daržoves ir t.t., ji turi palikti krautuvėj raudonas ir mėlynas stampas.

Paskirstymo sistema yra taip sutvarkyta, kad visi civiliai gyventojai gautų lygią dalį maisto. Taippat kareiviai ir musų šalies talkininkai. Maisto yra užtektinai visiems. Nei vienas nebus alkanas. Bet kai kurių valgių gal bus laikinas trukumas. Paskirstymas maisto taipgi apsaugoja jo slėpimą.

Šeimininkės turi tam tikrą skaičių "points" asmeniui per mėnesį. Ji turi planuoti savo valgius ir daboti pirkimą atsargiau, negu pirma. Perkant savo valgių produktus, ji turi žinoti, kiek reikia turėti "points", taip, kad tų points užtektų per visą mėnesį ir tuo pačiu laiku suteiktų savo šeimai maistingų valgių.

Nors beveik visi laikraščiai rašo straipsnius apie valgius; paduoda jų receptus ir patarimus; kaip pirkti valgių produktus su tais "Point rationing", Gerą pagelbą jos gauna iš vietos groserninkų, specialiai jei jis yra narys Midwest krautuvių. Šiame groserninkų kooperatyve, kožnas yra gerai patyręs ir žiną, kaip geriausiai patarnauti kostumeriams, o labiausiai dabar prie paskirstymo sistemos.

Kad pagelbėti planavimą šeimininkėms pirkime maisto produktų, Midwest krautuvės garsinasi Naujienose reguliariai. Skelbimas nurodo, koki geriausi valgių produktai tame laike. Čia yra paskirstomi ir nepaskirstomi valgiai. Peržiurėjusios skelbimą, šeimininkės lengviau gali suplanuoti savo valgius. Čia yra labiau ekonomiška, nes kainos Midwest krautuvėse visada žemos.

(Sk.)

Pirkite tose krautuvėse, kurios garsinasi "NAUJIENOSE"

TIKRAI GAUSITE

KOKYBĘ TAIP, KAIP IR KIEKYBĘ, KUOMET PIRKSITE SU SAVO MAISTO PASKIRSTYMO PUNKTAIS

JŲS GAUSITE GERIAUSIAS VERTYBES "MIDWEST STORES"

Išpardavimas!
PĖTNYČIOJ IR SUBATOJ, BALANDŽIO 2 IR 3 D. D.

"PILLSBURY'S" PAGERINTI MILTAI 24½ svarų maišelis $1.15

"DURKEE'S" MARGARINAS 1 sv. pakelis Raudoni 5 punktai 25c

"DR. PRICE'S" BAKING POWDER 6 unc. kenas 9¢

"GOLDEN SOY" GRIDDLE CAKE MIX 20 unc. pak. 17¢

"KELLOGG'S" CORN FLAKES 11 unc. pakeliai 2 už 19¢

"TENDERONI" MAKARONŲ PRODUKTAS 2 pak. 19¢

"GULF BREEZE" Nesaldinti GRAPEFRUIT JUICE 18 unc. kn. 2 už 29c 4 punktai už keną

"ELMDALE" ŽIRNIAI 20 unc. kenas 16 punktų už keną 15c

"SHURFINE" KAPOTI BUROKAI 20 unc. ken. 2 už 21c 10 punktų už keną

BOHEMIAN FLAVOR RAUG. AGURKAI Kvort. džiaras 18c

RAUGINTI KOPUSTAI Kvortiniuose džiaruose 15¢

"WASHBURN'S" ŽALIEJI ARBA GELTONIEJI SKELTI ŽIRNIAI Svaro maišelis 15¢ 4 punktai už keną

"WASHBURN'S" VIDUTINĖS PERLINĖS KRUOPOS Sv. maiš. 10c

MORKOS Geriausios Texas Didelis ryšulys 5c

BUROKAI GERIAUSI TEXAS Dideli ryšuliukai 10¢

RIDIKUČIAI GERIAUSI TEXAS Ryšuliukas 5¢

SALOTAI Geriausi Arizonos Didelės galvos 10¢

FLORIDOS ORANŽIAI 250—288 dydžio Tuzinas 30¢

"NOLA" VEIDO MUILAS 6 už 39¢

"20 MULE TEAM" BORAX Svaro pakelis 15¢

"BORAXO" RANKŲ VALYTOJAS Svaras 15¢

TINKA VISOKIAM MALIAVOTAM PAVIRŠIUI "SPIC and SPAN" Svaro pakelis 23c

BLEACH "LINCO" ½ Galiono bonka 24c Kvort. bonka 2 už 25c

MIDWEST STORES

AUKŠTOS RŪŠIES MAISTAS! ŽEMOMIS KAINOMIS!

Tel. VIRginia 9493 Moterim treč.

PAULINA RUSSIAN and TURKISH BATHS

ELEKTRIKINIAI TRYTMENTAI

Ultra-Violet-Sunshine ir Infra Red Light Radiations Swedish Massage ir Movements

1657 W. 45th St.
Kam. S. Paulina

A. F. CZESNA, Savininkas

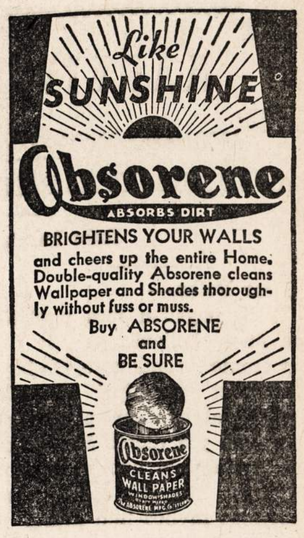

Remkite Lietuvišką Žyduką.
NATHAN KANTER
MUTUAL LIQUOR CO.—WHOLESALE
4707 So. Halsted St.
Tel. BOUlevard 0014

A. R. PATRICK
(Petrikas)
OLSELIS
Cigarų, Cigaretų, Tabako, Saldainių, Pirštinių ir kitokių smulkmenų.
2806 W. 63rd St.
HEMLOCK 0220-3366-3367

★ FOTOGRAFAS ★
CONRAD
FOTOGRAFAS
Studija įrengta pirmos rūšies su moderniškomis užlaidomis ir Hollywood'o šviesomis. DARBAS garantuotas.
420 W. 63rd St.
Tel. ENG. 5883-5840

Sophie Barcus
RYTINĖ RADIO VALANDA
—IŠ STOTIES—
W.G.E.S.
Kasdien nuo 8:45 val. ryto iki 9:15 val. ryto.
Subatomis nuo 8:30 iki 9:15 val. ryto.
Pirmadieniais taipgi 7:00 val. vakare.
Išgirskite vėliausias žinias muziką ir kitus įdomius pranešimus.

MIDDLE-AGED PEOPLE are common offenders

If you're past 40, the chances are that your breath will be offensive oftener than that of a young person. Fermentation of tiny food particles caught by partial plates and dentures frequently cause this condition which you yourself may not detect but which is so offensive to others. Why not take the easy, pleasant precaution that so many fastidious people use to halt this fermentation—Listerine Antiseptic employed as a mouth rinse. It immediately makes the breath sweeter, purer, less likely to offend. Lambert Pharmacal Co., St. Louis, Mo.

Before Any Date Use
LISTERINE ANTISEPTIC
To Make Your Breath Sweeter

MILLIONS AGREE—Miracle Whip does work *wonders* with salads! A unique combination of old-fashioned boiled dressing and fine mayonnaise, Miracle Whip is by far America's favorite salad dressing.

REMKITE TUOS, KURIE GARSINASI "NAUJIENOSE"

KAREIVIŲ LAIŠKAI

LAIŠKAS RAŠYTAS PONIAI J. BOLEN, CHICAGOJE

Rašo kareivis John Bolen.

Dear Folks,—

Well, pagaliau mes pasiekėme musų kelionės galą ir dabar esame tyrlaukiuose. Oh boy, turėtumet pamatyti šį dailų kraštą: kalnus visur aplink mus. Ir kalnai yra dideli. Jie atrodė tik mylios toly nuo musų, tuo gi tarpu, tikrovėje, iki jų yra septynios mylios nuo musų.

Kaip greitai mes įsikursime, taip greitai aš tikiuos keliauti į tuos kalnus — ot, taip sau, pažiurėti į juos iš arčiau.

Mes palikome savo stovyklą praėjusį trečiadienį popiet, gi naują vietą pasiekėme šeštadienio rytą. Važiavome Pulman vagonuose, taip jau turėjome privačią kabiną. Atrodė tikrai gražu. Žinau, kad šitokiu budu keliauti savo civiliniame gyvenime jokiu budu nebučiau galėjęs.

Keliavome per Texas, New Mexico ir Arizona valstijas. New Mexico, gamtos atžvilgiu, atrodo taipgi gražus kraštas.

Niekuomet nemačiau tiek daug indėnų savo gyvenime. Jie vis dar tebegyvena iš molio drėbtuose namuose, ir kai mes sustojome kuriame miestely, jie atlankė mus, siulydami parduoti mums antklodes, karolius ir įvairius kitus daiktus. Tačiau mes buvome įspėti, pirm negu apleisime stovyklą, nepirkti nieko iš jų.

Indėnų moters yra gražios, o ir rėdosi jos įvairiausiomis spalvomis.

Čia tyrlaukiuose mes visi gyvename palapinėse. Neturime elektros, tačiau man pavyko įsigyti liktarnė. Taigi, reikalui esant, galėsiu pavartoti ją. Stovykloje turime purkšlines maudynes, tačiau karšto vandens jos neduoda.

Kai dėl oro, tai manytum, kad jis bus visą laiką šiltas. Tačiau taip nėra. Teisybė, dienos metu yra karšta, bet naktį norėtum užsikloti visas antklodes, kurias turi.

Kaip dalykai klojasi namie su skustuvų gelažtėmis? Vyrai čia nepaliauja klausinėję apie jas. Taigi praneškite man.

Tatai gal but bus viskas, ką turėjau pasakyti šį kartą. Taigi pasilieku iki išgirsiu žinių nuo tamstų — ir laimingos kloties. Pasakykite motinai, kad nesirupintų.

—Johnny

Rekordinė Kiaulienos Mėsos Produkcija

American Meat Institute paskelbė ketvirtadienį, kad kovo mėnesį šių metų skerdyklos parupino rekordinį kiekį kiaulienos mėsos. Jis buvo 25 nuošimčius didesnis, negu kiekis kiaulienos parupintas kovo mėnesį 1942 metų.

Susidomėjo Gengsteriais

SPRINGFIELD, Ill. — Illinois valstijos senatui trečiadienį įteikė rezoliuciją senatorius Walker Butler, republikonas iš Chicagos.

Jo rezoliucija reikalauja, kad Legislatura paskirtų komisij iš 10 savo narių. Komisija turėtų ištirti, kodėl lokalinės valstijos valdžios nestengia pataboti gengsterių ir rakietierių

Rezoliucija yra atkreipt prieš demokratus. Illinois valstijoje Chicaga yra didžiausias miestas. Chicagoje, suprantama, pasirodo daugiausia ir įvairių gengsterių bei rakietierių operacijų. O Chicagoj miesto pareigunai yra demokratai. Tai ot, betyrinėjant gengsterizmą, butų galima nemažai diskredituoti ir miesto valdžią: žinote, advokatai kamantinės, reporteriai klausysis, laikraščiai spaudins pranešimus apie tyrinėjimą, etc.

ŠĮ VAKARĄ KALBĖS PER RADIJĄ

Teisėjas John T. Zuris

Teisėjas John T. Zuris kalbės per radiją šį vakarą (bal. 2 d.) 8 val. iš stoties WGES (p. Šaltimiero programoje). Teisėjas Zuris kalbės už mėro Kelly išrinkimą Chicagos miesto gaspadorium (mėru) naujam terminui.

Dar Vieną Porą Buvo Kidnapinę

Naktį į trečiadienį penki vaikėzai buvo kidnapinę Kentą Clow, Stantoną Armour ir merginą Helen Priebe — visus tris turčių vaikus. Trys vadinamieji kidnaperiai buvo suimti. Du pabėgo.

Trečiadienio vakare, prieš vidurnaktį, du likusieji nesuimti vaikėzai buvo vėl pasigavę kitą porą Chicagos South West miesto daly. Pavežioję pasigautą porą kurį laiką gatvėmis, vaikėzai nuvažiavo šios poros mašina, palikę gatvėje tą automobilį, kuriame vežiojosi merginą Priebe naktį į trečiadienį.

J. Valstijų Karo Įmonės Geriausios Pasauly

Praėjusį trečiadienį, kovo 31 dieną, Chicagoje lankėsi William S. Knudsen, praeity General Motors viršininkas, o dabar generolas ir Jungtinių Valstijų produkcijos armijai direktorius.

Kalbėdamas Chicagoje, Knudsen pareiškė, kad šios šalies karo įmonės yra geriausios pasauly. Tegul kitose šalyse įmonės padaro išradimų, tegul paleidžia į karo zonas naujų, ištobulintų pabuklų, Jungtinių Valstijų karo įmonės tuojau pralenks tuos ištobulinimus ir išradimus, aiškino Knudsen.

Patikrins Sergančiųjų Tuberkulioziu Sveikatą

Karo pradžioje buvo tulas skaičius nepriimtų kariuomenės tarnybos vyrų, kurie rodė tuberkuliozio ženklų. Dabar reikalavimai, sveikatos atžvilgiu, priimti kariuomenės tarnybon sumažinti. Taigi iš naujo bus patikrinta sveikata kariuomenės amžiaus vyrų, kurie pradžioje buvo nepriimti tarnybon dėl tuberkuliozio žymių.

Jų sveikatos patikrinimai eis ne tik Chicagoje ir Cook kauntėje, bet visoj Illinois valstijoje.

KAS PIRKO KARO BONUS

Per Universal Savings and Loan Association karo bonus pirko šie asmens:

Po $25.00

Thomas V. Swazes, 4705 S. Michigan Ave.

Gust Laurenkus, 2022 South Ruble St.

Michael Sabo, 1615 S. Ruble St.

Louis Duczman, 1646 South Throop St., "Cruiser Bond".

Patricia Rudaitis, 732 West 18 St., "Cruiser Bond".

Mrs. Antoinette Vilis, 1739 S. Halsted St., "Cruiser Bond".

Louis J. Poszkus, 3435 So. Wallace St., "Cruiser Bond".

William Mankus, 3942 South Rockwell St., "Cruiser Bond".

Antoinette Vilis, 1739 South Halsted St.

Po $50.00

Anthony Sodat, 2506 West 45 St.

John Zickus, 3432 S. Morgan St., "Cruiser Bond".

Stanley Dyokas, 2014 South Union Ave., "Cruiser Bond".

Rose Belawich, 1512 Elk Grove Ave., "Cruiser Bond".

Frank T. Gorman, 7944 So. Wolcott St., "Cruiser Bond".

Mike Titiškis, 3638 South Wallace St., "Cruiser Bond".

Po $100.00

Anthony Sodat, 2506 W. 45 St.

John Zickus, 3432 S. Morgan St., "Cruiser Bond".

John Zickus, 3432 S. Morgan St., "Cruiser Bond".

John Zickus, 3432 S. Morgan St., "Cruiser Bond".

John Zickus, 3432 S. Morgan St., "Cruiser Bond".

Anton Pocius, 1830 S. Peoria St., "Cruiser Bond".

John Stapaitis, 1926 Canalport Ave., "Cruiser Bond".

John Linkus, 822 W. 19 St., "Cruiser Bond".

Raymond Mažeika, 822 W. 19 St., "Cruiser Bond".

Raymond Mažeika, 822 W. 19 St., "Cruiser Bond".

Miss Irene Mankus, 3042 S. Rockwell St., "Cruiser Bond".

Stanley Petrošius, 723 West 17 St., "Cruiser Bond".

Benedict Stanewich, 627 W. 18 St., "Cruiser Bond".

Mrs. Irene Michael, 3331 S. Halsted St., "Cruiser Bond".

Už $500.00

Anthony Sodat, 2506 W. 45 St.

DETROIT CHORDS

MAJORS AND MINORS

To make up for the absence of this column last week, the following poem is hereby dedicated to all choras and choirs, with malice to none and all mentioned is purely coincidental:

"The Village Choir".

Half a bar, half a bar,
Half a bar onward!
Into an awful ditch
Choir and precentor hitch,
Into a mess of pitch,
They led the old Hundred.

Trebles to the right of them,
Tenors to left of them,
Basses in front of them,
Bellowed and thundered.

Oh, that precentor's look,
When the sopranos took
Their own time and hook
From the Old Hundred!

Screeched all the trebles here,
Boggled the tenors there,
Raising the parson's hair,
While his mind wandered;

Theirs not to reason why
This psalm was pitched too high:
Theirs but to gasp and cry
Out the Old Hundred.

Trebles to right of them,
Tenors to left of them,
Basses in front of them,
Bellowed and thundered.

Stormed they with shout and yell,
Not wise they sang nor well,
Drowning the sexton's bell,
While present wondered.

Dire the percentor's glare,
Flashed his pitchfork in the air
Sounding fresh keys to bear
Out the Old Hundred.

Swiftly he turned his back,
Reached his hat from the rack,
Then from the screaming pack,
Himself he sundered.

Tenors to right of him,
Tenors to left of him,
Discords behind him,
Bellowed and thundered.

Oh, the wild howls they wrought;
Right to the end they fought!
Some tune they sang, but not,
Not the Old Hundred.

The author of this rather revolting (to Tennyson) parody is unknown, and its publication was not inteded as a pun (this is added for certain individuals).

—o—

It was noticed Sunday that the Social Activities Committee has begun to get together and plan some Choras parties for the future. Let's hope some good get-togethers are planned which all can enjoy.

Hear about the moron who tried to spread a rumor on a slice of bread?

At the informal meeting which was held instead of practice two weeks ago, it was noticed that one of the persons who blasphemed the other **nonpresent** Choras members for their failure to attend practices has not been present the week before or last Sunday. tsk, tsk.

Our Choras is getting to work on some new songs now that Spring is in the air. The song practiced Sunday is really a pip—in fact a piparoo. These songs are to be presented very soon in a really novel way — and all you stay-away Chorasites better brave the cool, mild and lovely spring air to get to practices else you miss out in the fun.

Attention all gals with "C" cards! Sir Peter (Locknivar) will go a-riding with any of you —but not horseback.

By the way, has anybody written that letter o Tony Simkus yet?

Here's some bad news for Housewife Mirga. There won't be any more chicken after the first of April. Reason: the Government is sending them all to munition plants to make shells.

Anybody hear anything new fron **Kopasetic Me** lately?

Išsibaigė Laikas Svarbaus Darbo Suradimui

Prieš kurį laiką War Manpower Commission paskelbė, kad bus imami kariuomenėn tie kariuomenės amžiaus vyrai, kurie yra vedę ir turi vaikų, bet kurie dirba nesvarbius karo atžvilgiu darbus. Jiems leista pakeisti jų užsiėmimus į karo darbus. Pakeitimui duota laiko iki trečiadienio, kovo 31 dienos. Ta diena jau praėjo ir registracija naujiems darbams pasibaigė trečiadienį popiet.

Rožių Paroda

Metinė rožių paroda bus laikoma nuo balandžio 5 dienos iki 10-tos. Paroda eis Marshall Field Co. patalpose. Krautuvės lankytojai, kurie pirks karo bonus, dovanų gaus rožių.

Paskelbė Sąrašą 365 Belaisvių

Jungtinių Valstijų Karo Departamentas praėjusį trečiadienį paskelbė sąrašą 356 Amerikos karių, kurie yra japonų nelaisvėje. Sąraše paduotos šešios pavardės vyrų, kilusių iš Chicagos apylinkės. Nė vienos aiškiai lietuviškos pavardės iš Chicagos apylinkės sąraše nematyti.

Publika Bus Leidžiama Apžiurėti Požemio Kelius Chicagoje

Publika bus leidžiama apžiurėti Chicagos požemio kelius (tunelius) ateinantį sekmadienį ir iki ketvirtadienio. Įėjimas prie Quincy ir State gatvių.

C.I.O. Direktorius Indorsavo Kelly

Neseniai Edward J. Kelly kandidaturą į Chicagos mėro ofisą indorsavo Victor Olander, Illinois valstijos Darbo Federacijos sekretorius. Praėjusį trečiadienį tokį pat stiprų mėro Kelly kandidaturos indorsavimą pareiškė ir Fullerton Fulton, Chicagos apskrities C. I. O. unijų tarybos direktorius.

ADVOKATAI

K. P. GUGIS
ADVOKATAS
Miesto ofisas
127 N. DEARBORN STREET
Kambarys 1431—1434.
Telefonas CENTRAL 4411-2
Namų ofisas:
3323 SO. HALSTED STREET
Valandos vakarais nuo 6 iki 8:30
Telefonas YARDS 0818
Ketvirtadieniais ir Sekmadieniais—pagal sutartį.

A. A. SLAKIS
ADVOKATAS
7 So. Dearborn St.
Room 1230
Ofiso Tel. CENTRAL 1824
Valandos: 9 ryto iki 4 popiet.
Pirm. ir Ketv. iki 6 val. vakaro.
Namų Tel. ABEerdeen 4774.

Rezidencija REPublic 5047
Nedėliomis Susitarus.
CHARLES P. KAL
ADVOKATAS
Kasdien val.—10 iki 8
Treč. ir Penkt. 10 iki 6.
6322 SO. WESTERN AVE.
Telefonas PROspect 1012-0721

AKIŲ SPECIALISTAI

DR. VAITUSH. OPT.
LIETUVIS

Mano 20 metų praktikavimas jusų garantavimas.
Optometrically Akių Specialistas
Palengvina akių įtempimą, kuris esti priežastimi galvos skaudėjimo svaigimo, arba aptemimo nervuotumo, skaudamą akių karštį, atitaiso trumparegystę ir toliregystę Prirengia teisingai akinius. Visuose atsitikimuose egzaminavimas daromas su elektra, parodančia mažiausias klaidas. Speciali atida atkreipiama į mokyklos vaikus
Atitaisome akių color blind.
VALANDOS: nuo 10 ryto iki 8 v. vak. Seredomis nuo pietų, o Nedėlioj pagal sutartį.
Daugely atsitikimų akys atitaisomos be akinių. Kainos pigiau kaip pirma.
4712 South Ashland Av.
Phone YARDS 1373

Dr. G. SERNER
LIETUVIS AKIŲ GYDYTOJAS
25 metų patyrimas

Tel. Yards 1829
Pritaiko Akinius
Kreivas Akis
Ištaiso.
Ofisas ir Akinių Dirbtuvė
3401 SO. HALSTED ST.
kampas 34th St.
Valandos nuo 10 iki 4, nuo 6 iki 8
Nedėlioj pagal sutartį.

DR. KARL NURKAT
(NURKAITIS)

Pritaiko atsakomingai akinius už prieinamą kainą ir ant lengvų išmokėjimų.
3241 S. Halsted Street
PHONE CALUMET 4591
RAKANDŲ KRAUTUVĖ

KITATAUČIAI

DR. HERZMAN
IŠ RUSIJOS
Gerai lietuviams žinomas per 39 metus kaipo patyręs gydytojas chirurgas ir aukušeris.
Gydo staigias ir chroniškas ligas vyrų ir moterų ir vaikų pagal naujausius metodus, X-Ray ir kitokius elektros prietaisus.
Ofisas ir Laboratorija
1031 W. 18th St. netoli Morgan St.
Valandos nuo 10—12 pietų ir nuo 6 iki 7:30 val. vak. kiekvieną dieną. išskiriant šeštadienio vakaro ir nedėliomis.
Tel. CANAL 3110.
Rezidencijos telefonas:
Superior 9454 ar CENTRAL 7464

Dr. Charles Segal
OFISAS:
4729 So. Ashland Ave.
— 2-ros lubos —
CHICAGO, ILLINOIS
Ofiso Valandos:
Nuo 10—12 val. ryto, nuo 2 iki 4 val. popiet ir nuo 7 iki 8:30 val. vakaro, Nedėliomis nuo 10 iki 12 valandai dieną.
Phone MIDWAY 2880

LIETUVIA!
GYDYTOJAI IR DENTISTAI
Amerikos Lietuvių Daktarų Draugijos Nariai

Phone CANAL 6122
Dr. S. BIEŽIS
GYDYTOJAS IR CHIRURGAS
2201 West 22nd Street
Valandos nuo 1—3 ir 7—8
Seredomis ir Nedėl. pagal sutartį
Rez. 3241 W. 66th Place
Phone REPublic 7868

Ofiso Tel. VIRGINIA 0036
Aezidencijos telefonas
BEVERLY 8244
DR. T. DUNDULIS
GYDYTOJAS IR CHIRURGAS
4157 ARCHER AVENUE
Ofiso valandos:
nuo 1—3 ir nuo 6—8:30 val. vakaro
Trečiadieniais pagal sutartį.

Dr. F. Pulsucki Le Van
DR. GRACE ILIFF
GYDYTOJAS IR CHIRURGAS
Valandos kasdien 2—4 ir 7—9 vak.
Ketvirtadieniais tik pagal sutartį
1957 W. Garfield Blvd.
Cor. Damen HEMLOCK 6699

A. Montvid, M. D.
West Town State Bank Bldg.
2400 WEST MADISON STREET
Val.: 1 iki 3 popiet. 6 iki 8 vak.
Telefonas SEELEY 7330
Namų telefonas BRUNSWICK 0597

DR. S. NAIKELIS
GYDYTOJAS IR CHIRURGAS
Ofisas ir Rezidencija
3417 So. Halsted St.
Tel. LAFAYETTE 7020
Val. 2—4 popiet, 7—8:30 vak.
Sekmadienį pagal sutartį.

Telefonas YARDS 3146
DR. V. A. ŠIMKUS
GYDYTOJAS IR CHIRURGAS
IR AKINIUS PRITAIKO
744 W. 35th Street
Valandos: 11—12; 2—4 ir 6:30—8:30
Pirmadieniais tik nuo 2—4
Šventadieniais: 11—12.

DR. STRIKOL'IS
Gydytojas ir Chirurgas
Ofisas 4645 SO. ASHLAND AVE.
Ofiso val.: nuo 2 iki 4 ir nuo 6 iki 8 val. Nedėlioj pagal susitarimą.
Ofiso tel. YARDS 4787
Namų tel. PROSPECT 1930

DR. C. Z. VEZEL'IS
DENTISTAS
4645 So. Ashland Ave.
arti 47th Street
Telefonas YARDS 2246
Valandos: nuo 9 iki 8 vakaro
Seredoj pagal sutartį.

DR. BRUNO J. ZUBRICK'AS
GYDYTOJAS IR CHIRURGAS
NAUJOJE VIETOJE
2403 West 63rd St.
VALANDOS: 2—4 popiet ir 7—9 vakaro, trečiadieniais ir sekmadieniais pagal susitarimą.
Telefonas HEMLOCK 7899
Namų tel. RADCLIFFE 7885

KITI LIETUVIAI DAKTARAI

Tel. HEMLOCK 5849
Dr. Peter T. Brazis
GYDYTOJAS IR CHIRURGAS
6757 S. Western Ave.
VALANDOS: 1 iki 3 ir nuo 7 iki 9
Treč. ir Sekm. susitarus.

Dr. Emily V. Krukas
GYDYTOJA IR CHIRURGAS
4146 Archer Avenue
Ofiso Tel. LAFayette 3210
Res. Tel. LAFayette 0094
Jeigu Neatsiliepia—
Šauk KEDzie 2868.
VALANDOS:
Pirmad., Antrad., Ketvirt. 6—9 vak.
Penktad., Šeštad. 8:30—9:30 vakaro.
Sekmadienį pagal susitarimą.

DR. MARGERIS
3325 So. Halsted St.
Valandos: nuo 10 iki 2
ir nuo 6 iki 8.
Sekmadieniais nuo 10 iki 12.
Phone YARDS 7299

Garsinkitės 'N-nose'

IŠ KEISTUČIO KLUBO DARBUOTĖS

Gal dar ne visiems yra žinoma, kad Keistučio Klubas apsivalė nuo komunistiško brudo pastaruoju laiku.

Buvo laikai, kad nemalonu budavo ir susirinkimus lankyti dėl komunistų rietenų, intrigų ir bereikalingų užsipuldinėjimų ant valdybos, ant narių, ant visų tų, kurie tik neputė į komunistišką išgverusią dudą, triubijusią prieš Lietuvos nepriklausomybę.

Nors komunistėlis Stalioraitis dar pašokinėja, pasikabinėja kartas nuo karto, tačiau mažai pasekėjų turėdamas prisėda dugninę.

Ši ramybė atsiekta pačių narių apdairumu, kiekvieną mėnesį susirinkimų lankymu. Narių rupesčiu išgamos valdybon nepateko. Nepaisant, kaip komunistai spardėsi, cypė, kokius šmeižtus prieš valdybą varė, tačiau jie nieko nepešė, nes perdaug jų darbai buvo aiškūs, kad protaująs žmogus nepamatytų.

Tie, kurie neatidavė Keistučio Klubo Maskvai, dabar gali pasidžiaugti. Kluban sugrįžo ramybė ir gera nuotaika. Daug patriotiškumo rodoma šiam kraštui, kuriame turime šiltą vietelę. Nariai nusitarė kiekvieną mėnesį aukoti Amerikos Raudonajam Kryžiui. Taip pat yra pardavinėjami karo bonai.

Tačiau nemanykime, kad dabar jau mums reikia miegoti, kad darbas užbaigtas. Komunistas nebutų komunistu, jeigu jis nesugalvotų kokios velniavos.

Teko nugirsti, kad ateinantį susirinkimą, balandžio 4 dieną, komunistai vėl kepa naują "pyragą" prieš vieną valdybos narį. Ar jiems pavyks, tai kitas klausimas. Tikriausia jie patys išsikepę ir suvolgys.

Todėl musų narių pareiga yra nuolatiniai budėti, susirinkimus lankyti ir neleisti raudoniesiems spirgučiams šokinėti ir šmeižti, patriotus narius, pronaciais pravardžiuojant.

Nepaisant kiek kartų komunistai naujas kaukes mainys, plėškime nuo jų veidų tas kaukes. Nors jie maskuojasi visomis patriotinėmis maskomis, tačiau velnias buvo, velnias ir posiliks. —Klubietis

NAUJIENŲ-ACME Telephoto

Maisto administratorius Chester Davis (po kairei) ir agrikulturos sekretorius Claude Wickard eina iš Baltojo Namo po konferencijos.

Bingo Pramoga Bridgeporte

Visas pelnas Raudonajam Kryžiui.

Norėdami sukelti savo pasiskirtą sumą R. K. Karo fondui, Bridgeporto gyventojai, šalia savo aukų, dar rengia visokias pramogas. Štai sekmadienį, balandžio 4 d., Švento Dovydo bažnytinėj svetainėje, kertė 32-tos ir Emerald Ave., įvyks taip vadinamas "bingo" lošimo vakaras. Visas šios pramogos pelnas bus atiduotas R. Kryžiui.

Rengėjas Rev. Joseph McNamee kviečia visus dalyvauti. Pradžia 8:00 valandą vakaro. —N.

Tik 1,000 WPA Darbininkų Beliko

Laurence Jacobsen, WPA administratorius padėjėjas, praneša, kad Chicagoje šiuo laiku tik 1,000 WPA darbininkų beliko.

Registravimas Slaugių Karo Tarnybai

Amerikos Raudonojo Kryžiaus Chicagos skyrius paėmė visą registravimą slaugių kariuomenės tarnybai šioj srity. Taip praneša generolas Aurand.

Naujienose Pašto Stotis

Nuo sausio 5-tos Naujienose tapo atidaryta Jungtinių Valstijų Pašto stotis.

Čia dabar gaiima pirkti pašto ženklai (stampos), money orderiai, priimami pakietai siuntimui paštu ir yra atliekami kitoki Jungtinių Valstijų Pašto patarnavimai.

Pašto skyrius atidarytas nuo 9 valandos ryto iki 6 val. vakaro kasdien išėmus šeštadienį ir sekmadienį.

Šeštadienį Pašto Skyrius atidarytas nuo 9 valandos ryto iki 2 valandos popiet, o sekmadienį visai uždarytas.

Garsinkitės "N-nose"

Marquette Parkietis George Brazauskas Bilings Ligoninėje

Prieš savaitę Billings ligoninėje buvo padaryta svarbi operacija George Brazauskui, kuris su savo žmona Barbora ir jų šeima gyvena adresu 6115 So. Rockwell St. George Brazauskas yra gerai žinomas lietuvių tarpe ne vien Marquette Parko kolonijoj, kur jis turėjo biznį, bet dar geriau Town of Lake apylinkėje. Tenai jis per 35 metus buvo savininkas mėsos ir grosernės krautuvės. Šiuo laiku jis yra jau "retired".

Ponai Brazauskai gražiai išauklėjo didelę šeimą, net aštuonių vaikų. Kai kurie iš jų yra darbštus lietuvių veikime. Viena jų duktė yra ypatingai gerai žinoma ir gerbiama už jos energingą darbuotę Dariaus-Girėno Posto Moterų Auxiliary ir Raudonojo Kryžiaus vieneto veikloj. Ji yra Helen Kareiva, žmona Vinco Kareivos, kurių namas Town of Lake'o kolonijoj yra centras, kuriame veikėjai susirenka apkalbėti taip tautos, taip ir labdarybės reikalus.

Linkime poniai Brazauskienei ir jos šeimai greitai sulaukti savo žmogų ir tėvą sveiką namie su savim. —N.

P-ia Osinskas praleido atostogas Floridoj

Sugrįžus Chicagon randasi ligoninėje.

Ponia J. Osinskas praleido žiemos atostogas saulėtoje Floridoje ir dažnai atlankydavo sunų leitenantą, kuris tarnauja Dėdės Samo kariuomenėje. Leitenantas Osinskis yra dentistas ir kariuomenėje eina dentisto pareigas.

Ponia Osinskienė pasakoja, kad sunus labai patenkintas viskuo, tik, sako, dirba sunkiai, nes dauguma kareivių turi prastus dantis. Jis pats gyvena šauniai.

Bet pp. Osinskai ne labai linksmi, atostogas užbaigę. P-ia Osinskienė Floridoje sunkiai apsirgo. Kada gydytojas buvo pašauktas, tai pareiškė, kad tuoj pasiduotų sunkiai operacijai. Todėl Osinskienė, nieko nelaukdama, sugrįžo Chicagon ir pasidavė operacijai.

Dabar ji randasi Evangelical ligoninėje, 5421 So. Morgan st., Dr. Hopkins priežiuroje. Lankymo valandos yra visą dieną. Privatus kambarys 208. Linkėtina jai greitai pasveikti.

J. Osinskienė priklauso prie Chicago Lithuanian Club ir prie Susivienijimo Lietuvių Amerikoje, moterų 208 kuopos, taipgi prie kelių kitų draugijų. —Draugas

Šį sekmadienį Vyrų Choro vakarėlis

Tai bus bunco, kortų, dainų ir šokių vakarėlis, kurį rengia Chicagos Lietuvių Vyrų choras šį sekmadienį, balandžio 4 d., p. W. Neffo svetainėje, 2435 S. Leavitt St. Pradžia kaip 5 v.v. Įžanga su taksais 44c.

Kaip matote jau atšyla oras ir greit svetainėse bus trošku. Tat, kol dar negalima važiuoti į laukus, šį sekmadienio vakarą praleiskime linksmai Vyrų Choro parengime. Bus gražių dovanų, kurioms choras išleido net $50.

Šalia lošimų, šokių, skanių valgių ir gėrimų Vyrų Choras padainuos gražių naujų pavasarinių dainų, kurių dar niekur nesate girdėję.

Taigi iki pasimatymo šį sekmadienį Vyrų Choro vakarėlyje. —Irgi Daininkas

Smagus Gimtadienio Pokilis

P-ia Stella Nover, jos gimtadienio proga, kovo 28-tą nuoširdžių draugų buvo labai tinkamai pagerbta. Pokilis įvyko Woodman salėje, 3253 S. Green St. Pokilį surošė jos nuoširdžios draugės: Lina Mitchell, Mamie Trakšelis ir jų tvarka buvo nepaprastai graži. Svečių prisirinko pilna salė ir tarp jų buvo keletas profesionalų ir biznierių, ir visi gražioje nuotaikoje praleido smagiai laiką. Taipjau pokilio ruošėjos p-iai Nover įteikė labai gražias ir brangios vertės dovanas, už kurias ji nuoširdžiai visiems padėkavo. Laike vaišių buvo padainuota keletas dainelių. P-ia Nover buvo labai gerame upe ir nuoširdžiai pasveikino savo mylimą vyrą Petrą, bet tuo pat laiku jai visi svečiai palinkėjo ilgiausių metų, laimės ir geriausios kloties.

P-as P. Nover užlaiko auksų krautuvę adresu 4208 Archer Ave. Jis yra sąmoningas lietuvis ir patyręs biznierius. Taipjau jis nėra atsilikęs ir nuo lietuvių bendro gyvenimo. Mėgsta draugiją ir santykiauja visuose kilniuose darbuose. Taipjau ir aš jiems linkiu kogeriausios kloties. —Jusų Ona.

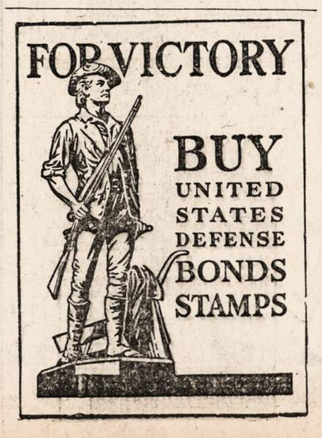

IR ATOSTOGOSE VISKO PASITAIKO

SKORPIONAS ĮGĖLĖ LIETUVAITĘ

Ponia Mary Farber išvyko atostogų į Arizoną valsitją, Phoenix apylinkėje. Ji yra chicagietė lietuvaitė, Naujienų administratorės p-nios Augustienės sesuo.

Arizonoje ji ir jos vyras išbuvo apie mėnesį laiko. Viskas, rodos, klojosi kogeriausia Toney Bell Ranch, kur jie apsistojo. Galite sau įsivaizduoti: oras tyras ir nešaltas, laukai platųs, o naktimis tur but ir kojotai toly koncertuoja. Reiškia, ir muzika teikiama nemokamai, nors žmogaus ausiai ji ne visai maloni.

Bet štai kas atsitiko prieš keletą dienų. Ponia Farber ir jos vyras Gary Farber ruošėsi arkliais pajodinėti. Vyras jau įsėdo į balną ir išjojo. Ponios arklio balnas buvo pririšamas. Ji stovėjo čia pat prie arklio.

Staiga jos kojos riešą kas ten skaudžiai įdiegė. Pasižiurėjo ji pasilinkus į riešą — gi geltonas pailgas vabalas prilipęs prie jos riešo ir dar persilenkęs.

Skorpionas! Skorpiono įgėlimas tai ne juokas. Skubiai šauktasi daktaro pagalbos. Bet daktaras tuojau atvykti nestengė. Iš jo ofiso gautas patarimas vartoti uksusą ir ledą.

Koja sutino. Skausmas ėjo nuo riešo iki kelio. Ant rytojaus tačiau jis jau buvo beveik nusluges.

Išgąsčio turėta tiek ir tiek, o skausmo nemažai. Gi ponia Farber parsiveš Chicagon įgytų atostogose įspudžių.

— V. P.

Graži Sueiga Balandžio 3 d.

Šeštadienį 7-tą val. vakare Jonistų salėje, 814 W. 33rd St., bus nepaprastas parengimas. Bus šokių ir muzikos paįvairintas programėlis, pertraukoje šokių kalbos apie dabartinius musų gyvenimo reikalus. Taip jau bus svečių iš tolimesnių apylinkių, kurie dalyvaus programe ir parodys savo nepaprastus gabumus. Šokiams orkestras taipgi bus geras ir visiems bus smagu gražioje nuotaikoje pasilinksminti. Nuoširdžiai visus prašo atsilankyti vakaro rengėjai.

—K—tė

Garsinkitės "N-nose"

SUSIRINKIMAI

LIETUVIŲ KEISTUČIO PAŠALPOS Kliubo mėnesinis susirinkimas įvyks sekmadienį, balandžio 4 d., 1943, Hollywood svet., 2419 W. 43rd St., kaip 1 val. popiet. Duoklės bus priimamos nuo 11:30 val. ryto. Visi kviečiami dalyvauti. Karo Bonai bus pardavinėjami susirinkime. —**Lucille S. Dagis**, rašt.

TEISYBĖS MYLĖTOJŲ DRAUGYSTĖS Bunco Party bus sekmadienį, balandžio 4, 1943, Chicagos Lietuvių Auditorijoj, 3133 South Halsted St. Pradžia 4:30 val. popiet. Visi kviečiami atsilankyti.
Kviečia Komitetas.

SIMANO DAUKANTO DRAUGIJOS mėnesinis susirinkimas įvyks sekmadienį, balandžio 4 d. šių metų, 12 val. dieną, Chicagos Lietuvių Auditorijos svetainėj, 3133 So. Halsted St. Atvykit. —**P. K.**, sekr.

DRAUGIJOS ŠV. PETRONELĖS susirinkimas įvyks sekmadienį, balandžio (April) 4 d. 1 val. po pietų, parapijos mokyklos kambary. Visos malonėkite pributi.
A. Laurinaviche, rašt.

Metinės Mirties Sukaktuvės

PETRAS MARKOVAS, JR.

persiskyrė su šiuo pasauliu balandžio 3 dieną, 1942 m., sulaukęs 22 metų amž., gimęs Chicagoj.

Paliko dideliame nuliudime tėvą Petrą, motiną Julioną, po tėvais Jonikaitę, brolį Bronislovą (U. S. Army), tetą Veroniką Adomaitienę, jos vyrą Petrą, tetas Ludviką Vaičkienę ir Veroniką Vaičkienę ir jų šeimas, krikšto motiną Joanną Trijonienę ir jos šeimyną ir gimines.

Liudnai atminčiai musų brangaus sunaus ir brolio bus laikomos šv. Mišios Šv. Kryžiaus parap. bažnyčioje 3 d. balandžio 1943 m., 8:30 val. ryto. Kviečiame visus giminės, draugus-ges ir pažįstamus atsilankyti į pamaldas, o paskui ir į namus po nr. 4437 S. Wood St.

Mes tave musų brangusis sunau ir broli niekuomet neužmiršime. Tu pas mus jau nebesugrįši, bet mes anksčiau ar vėliau pas tave ateisime. Lauk mus ateinant!

Nuliudę lieka:
Tėvai, Brolis ir Giminės.

a. ✚ a.

ALEKSANDRA FRANKOWITCH,
po tėvais Navickaitė
gyv. 3447 So. Emerald Ave.

Persiskyrė su šiuo pasauliu kovo 31 d., 4:00 val. ryto 1943 m., sulaukus 49 metų amž., gimus Telšių apskr., Laukuvos parap., Selvestrų kaime.

Paliko dideliame nuliudime vyrą Joną, 3 dukteris Pauliną Kelly, žentą Antaną Aleksandrą Kozer, žentą Albert ir Oną Stuk, žentą Albertą, sunų Joną, marčią Lucille, motiną Adolfiną Navickas, 5 anukus, 3 seseris Kastanciją Pienienę, švogerį Martiną Kazimierą Rimkienę ir Bronislavą Karvonas, švogerį Jurgi, brolį ir brolienę Antaną ir Marijoną Navickus ir jų šeimynas ir daug kitų giminių ir draugų.

Kunas pašarvotas S. P. Mažeikos kopl., 3319 Lituanica Ave. Laidotuvės įvyks šeštad. balandžio 3 d., 9:00 val. ryto iš kopl. į Šv. Dovido parap. bažnyčią, kurioje atsibus gedulingos pamaldos už velionės sielą, o iš ten bus nulydėta į Šv. Kazimiero kapines.

Visi a. a. Aleksandros Frankowitch giminės, draugai ir pažįstami esat nuoširdžiai kviečiami dalyvauti laidotuvėse ir suteikti jai paskutinį patarnavimą ir atsisveikinimą. Nuliudę liekame:
Vyras, Dukterys, Sunus ir kitos Giminės.

Laid. Direkt. Mažeika ir Evanauskas, Tel. YARDS 1138—1139.

URBA Gėlės Mylintiems Vestuvėms, Bankietam, Laidotuvėms, Papuošimams.
GĖLININKAS
4180 Archer Avenue
Phone LAFAYETTE 5800

LOVEIKIS Siunčiam Gėles Telegramu į Visas Pasaulio Dalis
KVIETKININKAS
Gėlės Vestuvėms, Bankietams ir Pagrabams.
3316 SO. HALSTED ST.
Tel. YARDS 7308

ANTHONY B. PETKUS
LAIDOTUVIŲ DIREKTORIUS
6812 S. Western Ave. — Telefonas GROVEHILL 0142
1410 S. 50th Ave. — Cicero, Illinois — Telefonas CICERO 2109
KOPLYČIOS VISOSE MIESTO DALYSE.

LAIDOTUVIŲ DIREKTORIUS
John F. Eudeikis
SENIAUSIA IR DIDŽIAUSIA LAIDOJIMO ĮSTAIGA
AMBULANCE
DIENĄ IR NAKTĮ
Visi Tel. YARDS 1741-1742
4605-07 So. Hermitage Ave.
4332—34 S. California Avenue
Telefonas LAFAYETTE 0727
Dykai KOPLYČIOS VISOSE CHICAGOS DALYSE
Klausykite musų radio programo pirmadienio ir ketvirtadienio vakarais nuo 8—iš stoties WGES (1390 kilo.)
Su POVILU ŠALTIMIERU

Laidotuvių Direktoriai

NARIAI Chicagos, Lietuvių Direktorių Asociacijos

Ambulance Patarnavimas Dieną ir Naktį
TURIME KOPLYČIAS VISOSE MIESTO DALYSE

L. BUKAUSKAS
10821 SO. MICHIGAN AVENUE — Phone PULLMAN 9661

ANTANAS M. PHILLIPS
3307 LITUANICA AVENUE — Phone YARDS 4908

J. LIULEVIČIUS
4348 SO. CALIFORNIA AVE. — Phone LAFAYETTE 3572

P. J. RIDIKAS
3354 SO. HALSTED STREET — 710 WEST 18th STREET
Telephone YARDS 1419

I. J. ZOLP
1646 WEST 46th STREET — Phone YARDS 0781

MAŽEIKA — EVANAUSKAS
3319 LITUANICA AVENUE — Phones YARDS 1138—1139

LACHAWICZ IR SUNŲS
SKYRIUS 42-44 EAST 108th STREET — Tel. PULLMAN 1270
2314 WEST 23rd PLACE — Phone CANAL 2515

PASKOLOS DAROMOS
ANT 1-MŲ MORGIČIŲ
GREITAI IR PIGIAI MĖNESINIAIS ATMOKĖJIMAIS

MUTUAL FEDERAL
SAVINGS and LOAN ASSOCIATION OF CHICAGO
2202 W. Cermak Road
Telefonas: CANAL 8887
Ben. J. KAZANAUSKAS
SEKRETORIUS.

AR JIESKAI DARBO?
SKAITYK KASDIEN
NAUJIENAS
IR TEMYK SKILTIS
"REIKIA DARBININKŲ"
Lietuviai taipgi perka ir parduoda ir progas sužino tiktai per
NAUJIENAS
1739 South Halsted Street, CHICAGO, ILL.

INSURANCE
(APDRAUDA)
- PILNĄ APDRAUDĄ AUTOMOBILIAMS
- APDRAUDĄ NAMŲ NUO UGNIES
- APDRAUDĄ RAKANDŲ
- APDRAUDĄ NUO VAGIŲ
- APDRAUDĄ LANGŲ
- TAVERNŲ ir namų savininkų, kurioje randasi tavernai, Public Liability apdrauda.
- KARO NUOSTOLIŲ apdrauda

NAUJIENŲ
Raštinėje per A. RYPKEVIČIŲ
1739 S. Halsted St.
Raštinė atdara kas vakaras iki 8. Šeštadieniais iki 4 val. po pietų. Sekmadieniais uždaryta.

MULCAHY SKELBIA RACIONAVIMO KALENDORIŲ

Michael F. Mulcahy, Kainų Administracijos, Chicagos Metropolio Srities direktorius, praneša svarbias racionavimo datas šeimininkėms, suvartotojams ir biznieriams. Kalbamos datos yra šitokios:

Mėsa ir riebalai

Kovo 29 dieną prasidėjo racionavimas visos mėsos, valgomų riebalų ir aliejų, jų tarpe sviesto, surio ir kenuotos žuvies.

Raudonos stempos Karo Racionavimo Knygelėj II bus geros ir pasibaigs sekamomis dienomis:

Pradžia	Raudonos Stempos	Išsibaigia
Kovo 29	A (16 punktų)	Balandžio 30
Balandžio 4	B (" ")	Balandžio 30
Balandžio 11	C (" ")	Balandžio 30
Balandžio 18	D (" ")	Balandžio 30
Balandžio 25	E (" ")	(Paskelbs vėliau)

Procesuotas maistas

Kovo 25 d. mėlynos punktų stempos "D", "E" ir "F" įėjo galion. Jos pasibaigia balandžio 30 d.

Kovo 31 d. mėlynos punktų stempos "A", "B" ir "C" pasibaigė.

Balandžio 1 d. iki bal. 10 d. registruojami smulkmenių krautuvės, urmininkai ir procesuotojai maisto reikmenių. Jie registruojasi savo lokalinėse tarybose.

Cukrus

Gegužės 31 dieną išsibaigia No. 12 stempa penkiems (5) svarams cukraus.

Kava

Balandžio 25 dieną pasibaigia stempa No. 26 vienam kavos svarui.

Batai

Birželio 15 d. pasibaigs kuponas No. 17, geras vienai porai batų.

Kurenamas aliejus ir gasolinas

Kurenamas aliejus: Balandžio 12 d. periodo 4 kuponas, geras 11 galionų, pasibaigia.

Rugsėjo 30 d. periodo 5 kuponas, geras 11 galionų, pasibaigia.

Gasolinas: Gegužės 21 d. kuponas No. 5 pagrindinės "A" knygelės pasibaigs.

Padangų patikrinimas

Kovo 31 dieną pasibaigė laikas patikrinti padangas pasažierinių automobilių tų asmenų, kurie turi gasolino knygeles "A". Tą dieną taipgi išsibaigė laikas patikrinimui motociklių padangų.

Biznio reikalai

Įstaigų vedėjai kovo 29 iki balandžio 7 dienos (ir tą septintą dieną) įteikia inventoriaus apskaičiavimus pagal punktus savo lokalinėms taryboms.

Industriniai suvartotojai nuo kovo 29 dienos iki balandžio 10 dienos (ir bal. 10 d.) užsiregistruoja savo lokalinėse tarybose.

Nuo gegužės 3 dienos iki gegužės 14 dienos (ir geg. 14 d.) pardavėjai mėsos smulkmenėmis ir urmininkai, taipgi pardavėjai riebalų registruojasi savo lokalinėse tarybose.

Racionavimo bankininkavimas

Liečia mėsą ir kitokį maistą. Pradedant kovo 29 dieną galima atidaryti bankuose racionavimo sąskaitos mėsai, valgomiems riebalams ir aliejams, jų tarpe sviestui, suriui, kenuotai žuviai.

Racionavimo bankininkystė batams

Pradedant balandžio 12 dieną galima atidaryti bankuose sąskaitas racionavimui batų.

Kainos Kiaulienos Turi Buti Pažymėtos

Šiandien, ketvirtadienį, bučernėse turi buti pažymėtos kiaulienos mėsos kainos. Tai yra valdžios įsakymas.

Atidarė Karininkų Klubą

Ketvirtadienį, balandžio 1 dieną, Auditorium trobėsy tapo atidarytas karininkų klubas. Čia bus patalpos, kuriose galės praleisti liuoslaikį armijos, laivyno ir marinų karininkai.

Chicagoje yra Servicemen's Center, kurį kas mėnesį atlanko daugiau nei pusantro šimto tukstančių kareivių, jureivių ir marinų. Tačiau čia karininkai neturėjo vietos. Jų klubas tik dabar atidarytas Auditorium pastate.

Pakėlė Algą Duonos Išvežiotojams

1,336 Chicagos kepyklų darbininkai, duonos išvežiotojai, gavo algų pakėlimą po $5.04 savaitei. Pakėlimą užgyrė Karo Darbo Taryba.

Anna Kaskas, išgarsėjusi Metropolitan Operos lietuvaitė dainininkė, kuri šį vakarą dainuos "Boris Godunoff" operoje.

Šauks Kariuomenėn 725 Northwestern Universit. Studentus

Šį mėnesį armija pašauks aktyvion tarnybon 725 Chicagos ir Northwestern universitetų studentus, kurie yra užsiregistravę kariuomenės rezervuose. Dauguma jų yra pirmamečiai ir antramečiai tų mokyklų studentai.

Universitete Mažiau Studentų

Chicagos Universiteto studentų registruotojas Ernest C. Miller praneša, kad šįmet pavasariniam šio universiteto kursui užregistruota 3,904 studentai. Tai 5 nuošimčius mažesnis skaičius, negu buvo užregistruota šiam kursui pernai, nes pernai buvo užregistruota 4,135 studentai.

Nelaimės Įmonės Daugėja

Nelaimių skaičius įmonės didėja. Taigi ateity valdžia reikalaus, kad įmonės, turinčios valdžios kontraktus, praneštų jai (valdžiai) apie visas pasitaikusias darbavietėse nelaimes.

Kiaulienai Kainos Paskelbtos

Ketvirtadienį paskelbtos kainos kiaulienai mėsai. Tą pačią dieną laukta paskelbiant jautienos, telėtinos ir avienos kainas.

Taksikebo Šoferis Nubaustas

Nathan Leventhal, 36 metų, 3217 Belle Plaine, taksikebo šoferis, nubaustas teisme užsimokėti $5 todėl, kad atsisakė vežti pasažierį.

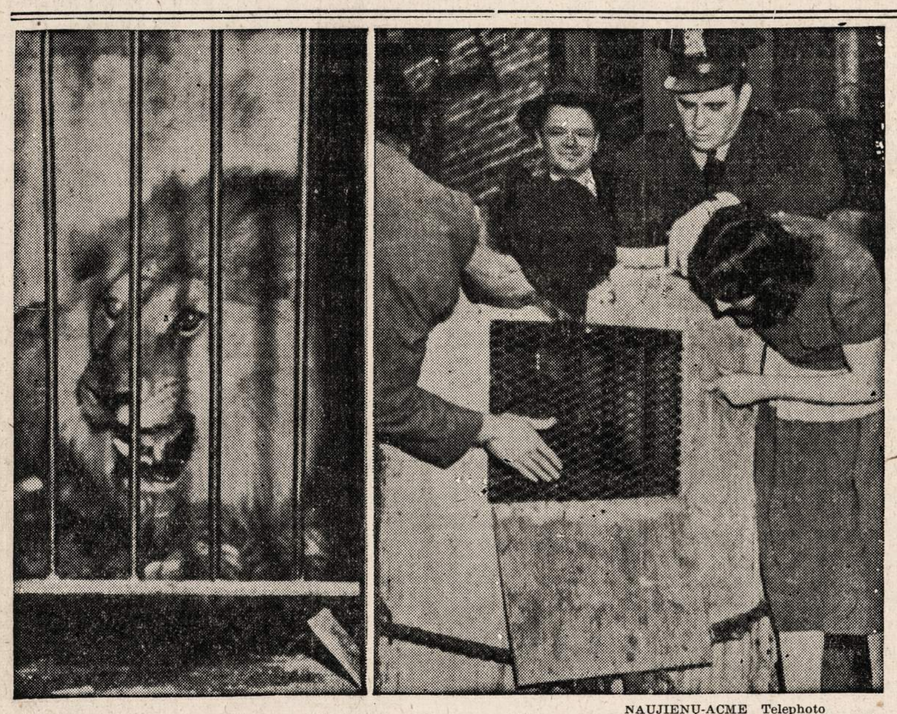

NAUJIENŲ-ACME Telephoto

Speck, penkių metų prijaukintas liutas, liko paimtas į cirką. Jo savininkė Mary Pratt iš Kansas City turėjo su juo persiskirti, nes dėl mėsos racionavimo nebegalėjo jo maitinti. Policija turėjo dvi dienas kamuotis, kol įprašė liutą į "narvą" (po dešinei).

CLASSIFIED ADVERTISEMENTS

FURNISHED ROOMS—TO RENT
Gyvenimui Kambariai

ANT RENDOS FURNIŠIOTAS kambarys dėl vyrų; ant pirmo aukšto. 6541 S. Campbell avenue. Prospect 2268.

FOR RENT—IN GENERAL
Rendai—Bendrai

KRAUTUVĖ RENDON. 18x75 pėdų. Garu šildoma. M. Adomaitis 3341 So. Halstd St. Šaukite PROspect 3938.

BUSINESS CHANCES
Biznio Progos

PARSIDUODA TAVERNA SU svetaine dėl visokių parengimų. Geroj apylinkėj, biznis išdirbtas per 22 metus. Atsišaukite 2435 So. Leavitt St., Chicago, Ill.

PARDAVIMUI TAVERNA, moderniški rakandai, 13 metų bizny, South Side. Parsiduoda pigiai $650. Rašykite 1739 So. Halsted St. Box 2701.

PASIRENDUOJA TAVERNA SU visais įrengimais priešais Tautiškų kapinių vartų (buvusi Peter Young vieta). Pigi renda, kreipkitės pas S. Svilainį, Oak Leaf Tavern, 3428 So. Halsted St., Chicago, Ill.

PARŠIDUODA BARBER SHOP. Pilnai įrengta. Prieinama kaina. 3202 So. Halsted St.

MOKYKLOS REIKMENŲ IR NOTION KRAUTUVĖ. 2519 W. 69 St. Įsteigta 10 metų tame pačiame kampelyje. Išeina į kariuomenę.

Nubausti Už Pardavimą Likerių Jaunamečiams

Morton Grove miestelio taikos teisėjas nubaudė piniginėmis bausmėmis šešis Chicagos priemiesčių tavernų savininkus. Jie buvo kaltinami tuo, kad pardavinėjo likerius nepilnamečiams.

Susirgo Valgydami Kalakutieną

Berwyno organizacijos, Tabernotaba Klubo, grupė narių trečiadienio vakare valgė vakarienę Chicagos vidurmiesčio viešbuty. Jie valgė kalakutienę. Neužilgo po to susirgo. Daromas tyrinėjimas, kodėl maistas buvo žalingas jų sveikatai.

Ištraukė Iš Upės Vyriškio Lavoną

Ketvirtadienio rytą iš Chicagos upės buvo ištrauktas lavonas pagyvenusio vyro. Lavonas yra išbuvęs vandeny apie dvi savaites. Jis ištrauktas ties 900 North Halsted street. Policija nori nustatyti paskenduolio asmenybę.

Aria Žemę Victory Daržams Chicagoje

Chicagos Parkų Distrikto penki plugai pradėjo arti žemę Victory daržams. Kaip žinoma, Parkų Distriktas jau seniau yra prižadėjęs duoti mokyklų vaikams parkuose žemės kultivuoti Victory daržus.

Donald M. Nelson Chicagoje

Chicagon trečiadienį atvyko Donald M. Nelson, Karo Produkcijos Tarybos pirmininkas. Ketvirtadienį jis kalbėjo Palmer House patalpose. Ypatingai akcentavo Amerikos įmonių darbiningumą.

HELP WANTED—FEMALE
Darbininkių Reikia

MOTERŲ ir MERGINŲ
Dirbti kaipo
MĖSOS TRIMERIAI
PASTOVUS DARBAS
GERA MOKESTIS
AGAR PACKING AND PROVISION CORP.
4057 S. UNION AVE.

PATYRUSIŲ MOTERŲ 17 IKI 50
MACHINE SHOP
ELEKTROS DAIKTŲ INSPEKTUOTOJŲ
SULIEDINTOJŲ
IR SUDĖSTYTOJŲ
100% KARO DARBAI.
GERA MOKESTIS.
Kreipkitės Employment Dept.
JOSEPH WEIDENHOFF INC.
4340 W. ROOSEVELT ROAD

HOTELIUI TARNAIČIŲ IR VALYTOJŲ
Nuolat darbas, labai maloni aplinka. Gera mokestis. Atsišaukite į HOUSEKEEPERS' OFFICE,
EDGEWATER BEACH HOTEL,
5349 SHERIDAN ROAD.

MERGINŲ
Mokytis skirstyti, pažymėti, dry cleaning įstaigoje. Atsišaukite 9:30 ryto. FISHER ANTON GRAF. 217 W. Division St.

REIKALINGA MERGINA AR MOTERIS pagelbininkė prie fornišiuotų apartmentų. Kambarys ir valgis. Mokestis nuo $40.00 iki $80 mėnesiui. Gali but ir vedus ir gyventi su vyru ant vietos. Rašykite ar atvažiuokite 4506 Emerald Ave.

REIKIA MERGINŲ
DIRBTI PRIE SIUVAMŲ MAŠINŲ IR ASSEMBLY DARBO.
NUOLAT DARBAS.
Kroll Brothers Co.
1801 SO. MICHIGAN AVE.

MERGINŲ
LENGVAM DIRBTUVĖS DARBUI, BUTINIAUSIOJ INDUSTRIJOJ.
PRADŽIOJ RATA—50c. VAL.
LAIKAS IR PUSĖ UŽ VIRŠLAIKĮ.
ARMSTRONG PAINT & WARNISH WORKS
1340 S. KILBOURNE AVENUE.

PROSINTOJŲ
Rankomis prosinti, patyrusių. Nuolat darbas. Atsišaukite į Employment Office, 3rd floor Marshall Field & Company, State ir Washington Streets.

Reikia Merginų Tuojau
ir moterų. Jėga varomų mašinų operatorkų, pakuotojų, labelers ir assembly darbui.
O-CEDAR CORP'N
2246 West 49th Street.

MERGINŲ, NEPATYRUSIŲ lengvam dirbtuvės darbui. Metropolitan Shoemakers, Inc., 2307 Archer Avenue.

VIEŠBUČIUI KAMBARINĖS arba merginos, žinančios namų darba. Mažas šeimynų viešbutis. Paliudymas, gera mokestis. HOTEL MAGNOLIA. Long Beach 3237, 4627 Magnolia.

NAKTINIŲ VALYTOJŲ
Stipriu moterų plovimui ir šveitimui. 7 valandos į vakarą, pradedant nuo 11:30 val. vakaro.
LOOP HOTEL. $82 į mėnesį.
Kambarys 315.
407 SO. DEARBORN STREET

MERGINOS, MOTERS bendram namų darbui. $65 į mėnesį, kambarys ir maudynė. Malonus namai, pagelbėti prižiūrėti metų senumo vaika. 3100 N. Sheridan. Apt. 8 D. DIVERSEY 7260.

FURNITURE-FIXTURE FOR-SALE
Rakandai ir Įtaisai Pardavimui

LINOLEUM PAKLOJIMAS DYKAI
KONGOLEUM 39c. INMADE 49c.
INLAID 79c. KREDITAS.
HEMLOCK 3200.

HELP WANTED—MALE
Darbininkų Reikia

DARBININKŲ
72½c į valandą
Laikas ir pusė už viršlaikį
APMOKAMOS ATOSTOGOS. Senioriteto teisės, apdrauda ir kitokia pašalpa. Nuolatinis darbas kariuomenės maisto industrijoj. Gatvekarių ir eleveiterių transportacija.
AGAR PACKING PROVISION CORP.
4057 S. UNION AVE.

STOCK ROOM VYRŲ
NORS KIEK SU PATYRIMU OPERUOTI MAŽAS ŠRUBŲ MAŠINŲ DALIS ir SHEET METAL DALIS.
PAKUOTOJŲ
SUSIPAŽINUSIŲ APKALIMO IR EXPRESO PAKAVIMO DARBU.
RECEIVING ROOM VYRŲ
DĖL IŠSIUNTIMO IR PRIĖMIMO PLATFORMŲ
TURI BUTI TVIRTI VYRAI.
ŽALIOS MEDŽIAGOS APTARNAUTOJŲ
PRIVALO PAŽINTI BRESĄ, GELEŽĮ, ŽALVARĮ, ETC.
100% KARO DARBAI
Geros darbo sąlygos. Apdrauda ir ligoninės aptarnavimas.
Atsišaukite kasdien nuo 9:00 val. ryto iki 4:00 popiet.
1736 N. Springfield Av.

VYRŲ, LAISVŲ NUO KARIUMENĖS MALIAVOTOJŲ, SUDĖSTYTOJŲ, SANDĖLIUOSE DARBININKŲ.
100% KARO DARBAI.
GERA MOKESTIS.
Kreipkitės Employment Dept.
JOSEPH WEIDENHOFF INC.
4340 W. ROOSEVELT ROAD

REIKALINGAS VYRAS DĖL mazgojimo ir pentavimo sienų ir handy man. 6424 S. Kimbark Ave. Tel. BUTterfield 9602.

BUS BOYS IR PORTERIŲ
HOUSEMEN, VALYTOJŲ, LENGVAS DARBAS
KREIPKITĖS:
TIMEKEEPERS' OFFICE,
EDGEWATER BEACH HOTEL
5349 SHERIDAN ROAD.

SPOTTERS
Steam cleaners, dry cleaning įmonėje.
GRAHAM and DANIEL,
4245 W. HARRISON.

REIKIA VIDUTINIO AMŽIAUS VYRŲ.
Gerai apmokami darbai, patyrimas nebutinas. Geriausios progos išsidirbti gerą vietą. 100% War Production.
2743 West 36th Place

VYRŲ APIE 50—55 METŲ
Nuolat darbas vyrams, kurie bus patys sau naudingi, machine shop. Mažoj netolimoj northsidės dirbtuvėje. Reikalingas patyrimas operuoti mašinas. Atsišaukite
364 W. CHICAGO AVE.

REIKIA VYRŲ
NORS KIEK PATYRUSIŲ PRIE PLJENO AR MEDŽIO MAŠINŲ OPERAVIMO. TAIPGI DĖL ASSEMBLING.
Kroll Brothers Co.
1801 S. MICHIGAN AVE.

REIKIA KELIATO JAUNŲ IR senesnių vyrų, galinčių dirbti. Patyrimas nebutinas. Matykite Frank Thomas, 4th floor. Geographical Publishing Co., 621 S. PLYMOUTH COURT.

JOINERS
Paveikslų rėmų dirbtuvėj. Patyrusių joiners, hand made. $40—$45 į savaitę. Nuolat darbas. CENTURY MIRROR CORP. 1521 W. 35th St.

LUMBER & MILLWORK
Reikalingas lumber yardui darbininkas. Turi mokėti kostumeriams patarnauti, parinkti materiolą ir prikrauti trokus. Darbas nuolatinis; 50 val. savaitėj; 61c per valandą.
GEE LUMBER & COAL CO.
8100 So. Hoyne Ave

HELP WANTED—MALE
Darbininkų Reikia

REIKALINGAS SENYVAS žmogus lengvam dardui. Pilnam arba daliai laiko. Darbas medžio dirbtuvėj tvarkyti malkas ir apvalyti dirbtuvę ir ofisą. 35c per valandą.
GEE LUMBER & COAL CO.
8100 So. Hoyne Ave.

VYRŲ
Patyrimas nebutinas. Atmatų jardo darbas. Gera mokestis. PEOPLES IRON AND METAL CO., 5835 So. Loomis Blvd.

REIKALINGAS BARTENDERIS, PATYRĘS.
1843 SO. HALSTED ST.

8 PATIKIMŲ VYRŲ
Prie želmenų auginimo, oranžerijose ir daržininkystės darbo. Nuolat darbas bet kokiame ore. Taipgi gera transportacija.
Frank Oechslin & Co.
7250 CERMAK ROAD.

METAL GUILDERS
Gera mokestis, nuolat darbas. Sand paperers, wood molding. NORTHERN PICTURE FRAME CO.,
1816-24 Fulton St.

ALTON RAILROAD
401 HARRISON ST. REIKALINGA FREIGHT HANDLERS. Vyrų tarp 50—70 metų. Reikalinga tik tiek, kad mokėtų skaityti ir rašyti. Matykite GENERAL FOREMAN dėl informacijų.

KICK PRESS SET UP VYRŲ
100% karo darbai, geros darbo sąlygos, geriausia transportacija.
ACCURATE SPRING MFG. CO.,
3811 West Lake St.

HELP WANTED—MALE-FEMALE
Reikia Darbininkų-Darbininkių

REIKALINGAS BARTENDERIS, moteris ar vyras. Kad kalbėtų gerai angliškai ir lietuviškai. Geras mokestis. Atsišaukit, 3958 West 111 Street.

REIKIA VIDUTINIO AMŽIAUS porelės (baltaodžių) namų aptarnavimui ir tarnaitės darbui apartmente. Gera mokestis. Dėl susitarimo pašaukite OAKLAND 9405.

PERSONAL
Asmenų Ieško

PAIEŠKAU DRAUGĖS DĖL ištikimo gyvenimo, merginos ar našlės nuo 35 iki 47 metų amžiaus. Nėra skirtumo tikėjime. Aš esu našlys vidutinio amžiaus. Neturiu vaikų. Nevartoju svaiginančių gėrimų. Turiu savo biznį. Pasiturintis ir gražios išvaizdos. Atsišaukite teisingu laišku. Box 2700, 1739 So. Halsted St.

REAL ESTATE FOR SALE
Namai-Žemė Pardavimui

PRIE 68 IR ST. LOUIS AVE. nauja murinė moderniška rezidencija, 6 kambariai, stoker, lotas 40x125, 2 karų garažas; kaina $8500.
Marquette Manor 2 flatų murinis kaip naujas; kaina — $11,000. Taipgi turim mažesnių ir didesnių namų pardavimui.
Z. S. MICKEVICE
2506 W. 59th St. REPublic 7731

18 APARTMENTŲ BUDINKAS ir 4 kambarių janitoriaus apartmentas. 66th ir Drexel Ave., Rendų lubos $9432 į metus. Mes galime susitarti dėl pirkimo su gerais žmonėmis. Matykit Mr. Garside.
2305 West 95th St.
BEVERLY 9200.

NAMAS ANT PARDAVIMO arba išmainysim. Priežatis — liga. Yra dirbamas daržas; yra budinkai dėl gyvulių. Kas mėgstat laikyti gyvulius — atsiašukite arba rašykite.
C. J. WIRMANSKI,
14307 Cleveland ave., Posen, Ill.

GREITAS PARDAVIMAS
2 flatų 6—6 kambarių, lengvai perdirbamas į 4 flatus; 92 ir Cottage Grove apylinkėj.
2 flatų 5—5 kambarių Brighton Parke.
8 flatai kaip naujas, visokių kambarių. Mainys ant mažesnio, 5 ir 6 kamb. bungalow, pigiai.
Matykit, šaukit ar rašykit:
JOSEPH VILIMAS CO.
6753 So. Rockwell St.
Hemlock 2323

DVIEJŲ PAGYVENIMŲ medinis namas, concrete basement; karštu vandeniu šildoma ant pirmo aukšto. Po penkis kambarius. Lotas 64x125, 3 karų murinis garažas. Parduosim pigiai. Savininkas ant pirmo aukšto.
5944 S. Kostner

FARMS FOR SALE
Ukiai Pardavimui

40 AKRŲ WISCONSIN DELLS. Upė teka skersai žemę. Didelis miškas, $850. Kreipkitės 1142 West 18th St. 2-ras aukštas fronte.