The First and Greatest Lithuanian Daily in America
NAUJIENOS
THE LITHUANIAN DAILY NEWS
PUBLISHED BY THE LITHUANIAN NEWS PUB. CO., INC.
1739 South Halsted Street, Chicago, Illinois
Phone CANal 8500
Pirmas ir Didžiausias Lietuvių Dienraštis Amerikoje

NAUJIENOS
THE LITHUANIAN DAILY NEWS
Entered as second-class matter March 7, 1914 at the Post Office at Chicago, Ill., under the Act of March 3, 1879

The First and Greatest Lithuanian Daily in America
NAUJIENOS
THE LITHUANIAN DAILY NEWS
PUBLISHED BY THE LITHUANIAN NEWS PUB. CO., INC.
1739 South Halsted Street, Chicago, Illinois
Phone CANal 8500
Pirmas ir Didžiausias Lietuvių Dienraštis Amerikoje

VOL XXX | Kaina 3c | Chicago, Ill., Šeštadienis, Banlandžio-Aprli 3 d., 1943 | No. 79

TUNISIJOJ BRITAI ARTĖJA PRIE BIZERTOS

CENTRO FRONTE AMERIKOS ARMIJA ATMUŠĖ ROMMELIO TANKŲ ATAKĄ

Sąjungininkų aviacija smarkiai bombardavo Sfax uostą ir Bizertos laivyno bazę

SĄJ. ŠTABAS, Š. AFRIKOJ. bal. 2 d. — Pirmoji britų armija, vakar užėmusi Sedjenane sritį, šiandien prasiveržė į rytus ir artėja prie Bizertos uosto, paskelbė gen. Eisenhower štabas.

Tunisijos pietuose gen. Montgomery kariuomenė naikina įvairiose užfrontės vietose užsilikusius vokiečių dalinius. Britams pavyko pasistumti kelias mylias pirmyn Oudref fronte.

Alžiro radijas paskelbė, kad gen. Patton armija jau susijungė su britų 8-ąja armija, bet iki šiam metui šios žinios oficialiai dar nepatvirtintos.

Tunisijos frontuose didelių karo veiksmų šiandien nebuvo, bet sąjungininkų aviacija labai smarkiai puolė vokiečių pozicijas įvairiose Tunisijos vietose.

100 didelių bombanešių, kelių šimtų naikintuvų lydimi, bombardavo vokiečių aerodromą El Maou, kuris randasi šalia Sfax. Bombanešiai išnaikino ir išgriovė viską ne tiktai pačiame aerodrome, bet ir jo apylinkėse. Grįžę lakunai tvirtina, kad aerodromo srityje buvusi karo medžiaga ir lakunai buvo visiškai sunaikinti arba sugadinti, priešas jų negalės naudoti karo tikslams.

Karo vadovybė tvirtina, kad panašus bombardavimas buvo tiktai Alamein tvirtovių kovų metu. Vakar daugiau negu 100 sąjungininkų bombanešių puolė Sardinijos uostus ir aerodromus.

Kiti sąjungininkų bombanešiai šiandien puolė La Fauconiere aerodromą, kuris randasi 35 mylių atstumoje nuo Sfax. Nukentėjo ir El Djem aerodromas, kuris yra pusiaukelėj tarp Sfax ir Sousse uostų.

Skaitlingos bombanešių eskadrilės puolė vokiečius Bizertos laivyno bazės srityje. Nukentėjo pats Bizertos uostas ir laivyno bazės srityje esą aerodromai. Šiaurėje britų armija artėja prie Mateur, kuri yra 18 mylių atstumoj nuo Bizertos.

Useltija srityje, prie Pont du Fahs tvirtovių, prancuzų kariuomenės daliniai išnaikino ištisą vokiečių koloną ir užėmė svarbias pozicijas.

Manoma, kad sąjungininkai rengiasi galutinam mušiui. Gen. Montgomery visuomet leidžia savo kariuomenei pasilsėti po kiekvieno didesnio laimėjimo.

AMERIKIEČIAI BOMBARDAVO 5 JAPONŲ DESTROJERIUS, NUMUŠĖ 16 LĖKTUVŲ

Stalinas sutinka pasiųsti savo atstovus į konferenciją maisto klausimams spręsti

WASHINGTON, D. C., bal. 2 d.— Kolombangara srityje Amerikos lakunai bombardavo penkis japonų destrojerius, šiandien paskelbė laivyno departamentas.

40 japonų lėktuvų gynė karo laivus, bet amerikiečiams pavyko numušti 16 priešo orlaivių. Kovų metu žuvo 6 Amerikos lėktuvai.

Manoma, kad japonų destrojeriai lydėjo transporto laivus į japonų pagrobtas baes Salomonų salyne.

—v—

Maskvai rupi maisto problemos

—v—

MASKVA, Rusija, bal. 2 d. —Sovietų valdžia sutinka pasiųsti savo atstovus į Sąjunginių Valstybių konferenciją, kurioj bus svarstomos pokarinės maisto problemos.

Amerikos valdžia išsiuntinėjo visiems sąjungininkams pakvietimus šiam svarbiam reikalui aptarti.

[Užsienio departamentas paskelbė, jog išsiųsti pakvietimai 38 valstybėms. Belgai pasižadėjo pasiųsti savo atstovus].

—v—

Rusai laimi Kubanės fronte

—v—

MASKVA, Rusija, bal. 2 d. —Sovietų kariuomenei pavyko atimti kitus tris kaimus Kubanės fronte, šiandien paskelbė sovietų štabas.

Sovietų kariuomenė artėja prie Novorosijsko laivyno bazės, kurioje įsistiprinę vokiečiai.

Sevsko fronte, 170 mylių į šiaurę nuo Charkovo, rusai atmušė vokiečių atakas.

—v—

Rusai puola šiaurės fronte

—v—

BERYNAS, Vokietija, bal. 2 d. — Sovietų kariuomenė pradėjo labai smarkius puolimus Ladoga ežero pakraščiuose, šiandien paskelbė vokiečių štabas.

Rusai bando prasiveržti prie suomių rubežiaus, bet vokiečių kariuomenė atmušė rusus.

Kovo mėn. rusai prarado 1,267 lėktuvus įvairiuose frontuose, sako vokiečiai.

—v—

—Hitleris nori paskirti gen. Rommelį visiems pietų Europos pakraščiams ginti.

ORAS

Šaltas, vėjuotas.

Saulė teka — 6:30; leidžiasi — 7:18.

Amerikos Aviacija Tunisijoj

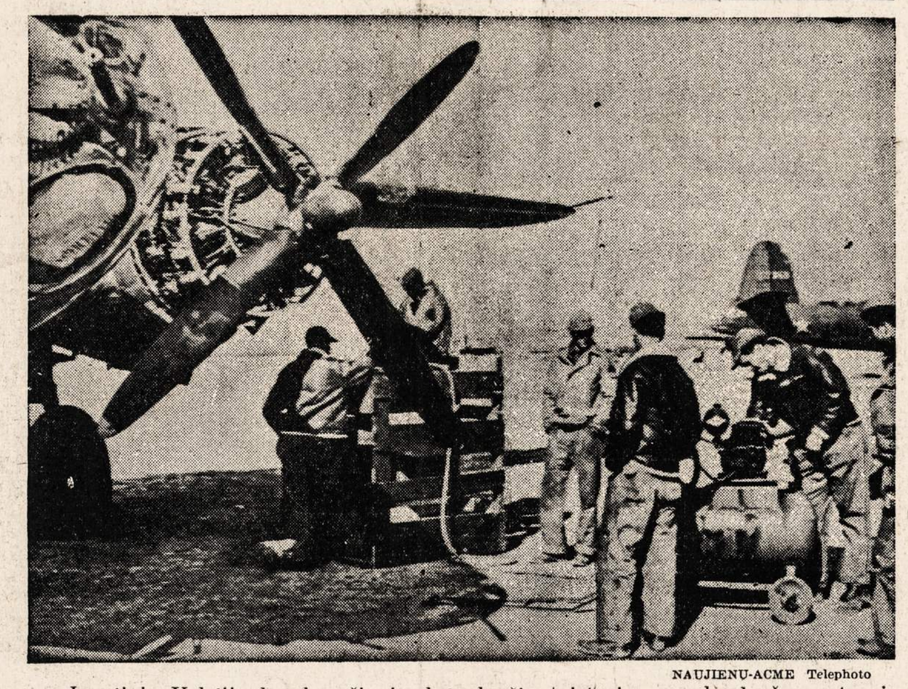

NAUJIENU-ACME Telephoto

Jungtinių Valstijų bombonešių ir skrendančių tvirtovių armada daužo uostus ir skraidyklas, kad tuo budu galėtų užkirsti gen. Rommelio armijai kelią pabėgimui iš Tunisijos.

ROOSEVELTAS VETAVO ĮSTATYMĄ DĖL AUKŠTESNIŲ LAUKO PRODUKTŲ KAINŲ

Kongreso priimtas įstatymas veda kraštą prie infliacijos, pareiškė prezidentas

WASHINGTON, D. C., bal. 2 d. — Prezidentas Rooseveltas šiandien vetavo kongreso priimtą įstatymą dėl aukštesnių lauko produktų kainų. Prezidentas sugrąžino įstatymą senatui visai jo nepasirašęs.

Aš esu giliausiai įsitikinęs, kad šis įstatymas nuves kraštą prie infliacijos. Pakėlus maisto produktų kainas, reikės kelti pramonės darbininkų algas.

Valdžia negalės sulaikyti kylančių kainų, niekais nueis visa kainų kontrolės politika. Prezidentas mano, kad šis įstatymas pakeltų pragyvenimo išlaidas penkiais nuošimčiais.

Rooseveltas prašo kongresą persvarstyti visą reikalą ir atmesti priimtą įstatymą. Ilgame rašte prezidentas aiškina kongresui kaip šis įstatymas pakenktų krašto ukiui ir karo pastangoms.

—v—

Truman kaltina John Lewis

WASHINGTON, D. C., bal. 2 d. — Senatorius Truman, kuris vadovauja karo investigacijos komitetui, šiandien padarė angliakasių unijos lyderį Lewis smerkiančius pareiškimus.

Iš darbininkų unijų lyderių karo metu reikalaujama tam tikrų pareigų, ne veltui jiems duodamos tam tikros teisės, pasakė Truman.

Dabar angliakasiai uždirba daugiau, negu jie gaudavo prieš porą metų, sako Truman.

—v—

Karo atstovai teiraujasi apie kasyklas

NEW YORK, N. Y., bal. 2 d. — Karo departamento atstovai ir žvalgybos pareigunai teiraujasi apie buklę angliakasių tarpe, šiandien pareiškė angliakasių lyderis John Lewis.

Karo atstovai gasdina angliakasius apie antrą frontą kasyklų rajone, sako Lewis.

Valdžios atstovai renka žinias apie kasyklas, angliakasių unijų atstovus, susirašinėja vardus. Lewis nepatenkintas šiais veiksmais.

Naciai reikalauja 150,000 prancuzų

—v—

ZIURICHAS, Šveicarija, baland. 2 d. — Vokiečių darbo komisaras Fritz Sauckel pareikalavo iš Prancuzijos 150,000 vyrų įvairiems prievartos darbams.

Naciai nori pasiųsti 50,000 darbininkų į Siciliją, o 100,000 naudoti Vidužemių juros pakraščiams sustiprinti.

50,000 prancuzų metalo darbininkų jau išvežta Vokietijon.

—Adm. Train pareiškė, kad J. A. Valstybėse dar tebeveikia "ašies" šnipai.

Atidėtas darbininkų mobilizacijos įstatymas

—v—

WASHINGTON, D. C., bal. 2 d. — Klausinėjimai dėl Austin ir Wadsworth darbininkų mobilizacijos įstatymo atidėti visam mėnesiui.

Laukiama konkrečių prezidento informacijų apie 48 valandų savaitę karo pramonėj ir kitus klausimus, surištus su darbo bukle.

Valdžios sluoksniuose vyrauja įsitikinimas, kad šią vasarą pradės šaukti karo tarnybon vaikus turinčius vyrus. Bus dedamos pastangos atidėti galimai toliau jų šaukimą.

—v—

Pana prigirdė tris naujagimius

—v—

DENVER, Colo., bal. 2 d. — 23 metų nevedusi panelė Bernice Williams šiandien prisipažino, kad ji prigirdžiusi tris naujagimius.

Ji nesijautė pakankamai pajėgi vaikams auklėti, todėl juos prigirdydavusi vos mažučiams užgimus.

Bernice pasisakė, kad prie gimdymo ji apsieidavo be gydytojo. Trims dienoms apleisdavo darbą, o vėliau vėl grįždavo. Vaikų lavonai surasti pogrindyje.

—v—

Vėliausios Naujienos

— Rommelio kariuomenė apleido Mareth liniją ir susijungė su gen. von Arnim armija Tunisijos šiaurėj, vakar vakare paskelbė vokiečių štabas.

— Gen. Eisenhower tarėsi su gen. Montgomery apie tolimesnius Tunisijos kovos veiksmus.

— Vokiečių karo vadovybė traukia nepaprastai dideles jėgas į pietų Rusiją. Pavasarį vokiečiai rengiasi pulti Kaukazą, skelbia sovietų radijo stotys.

— Alžiro radijas skelbia, kad gen. Patton kariuomenė susijungė su gen. Montgomery armija. Amerikiečiai pasistumė 6 mylias pirmyn Kairuan fronte.

— Valstybės gynėjas apkaltino 218 asmenų, kurie organizavo loterijas. Lošikų centras buvo Chicagoj.

— Lenkai padėjo bombas Varšuvos gubernatoriaus namuose, bet vokiečių paskirtas komisaras išliko gyvas.

ŠIAULIUOSE VAIKAI GAUNA PO PUSĘ LITRO PIENO KAS ANTRĄ DIENĄ

Vokiečiai davė gyventojams korteles pienui gauti, bet pieno neduoda

(Laišku per Lisaboną, Portugaliją)

Laikraščiai rašo, kad žiemos metu dar labiau truksta pieno Lietuvos miestuose ir miesteliuose. Net tų minimalinių pieno kiekių, kurie pagal korteles turėtų buti išduoti mažamečiams vaikams ir ligoniams, negalima gauti.

Pav., apie Šiaulių aprupinimą pienu pranešama, kad pagal korteles kasdien miestas turėtų gauti 4,000 litrų pieno, tuo tarpu į dieną tegauna tiktai apie 1,150 litrų.

Iš to kiekio ligoninėms ir "įvairiems kariuomenės daliniams" (t.y. vokiečių daliniams) dar paima 350 litrų, tad miesto vaikams ir civiliniams ligoniams pasilieka 850 litrų. Dabar vaikams iki dviejų metų amžiaus teduodama po pusę litro kas antrą dieną.

Tenka priminti, kad Šiauliuose priskaitoma virš 30,000 gyventojų. Pieno gi kasdien miestui pristatoma tiktai 850 litrų.

ŠIOS DIENOS KARO VEIKSMAI

TUNISIJOJ: Sąjungininkų aviacija šimtais lėktuvų naikina vokiečių aerodromus ir bėgančią šiaurėn Rommelio armiją. Britų 1-oji armija artėja prie Mateur pozicijų. Bombarduoja pietų Italijos uostus.

RUSIJOJ: Sovietų kariuomenė atėmė iš vokiečių tris kaimus Kaukazo fronte. Rusai puola priešą Ladoga ežero fronte. Rusai sulaikė vokiečius Charkovo fronte.

VOKIETIJOJ: Maži britų bombanešiai išmetė bombų įvairiose vakarų Vokietijos ir Prancuzijos vietose.

PACIFIKE: Amerikos aviacija bombardavo 5 japonų destrojerius ir numušė 16 priešo lėktuvų Kolambangara vandenyse. Bombardavo Salamua fronto ruožą ir sukėlė gaisrų Finschhaven uoste.

—v—

Britų parašiutininkai veikia Danijoj

—v—

NEW YORK, N. Y., bal. 2 d. — Vokiečių radijas paskelbė, kad britų parašiutininkai nusileidžia Danijoj ir sprogdina pramonės centrus.

Britų įžulumas yra toks didelis, sako vokiečiai, kad jie įkalba dirbtuvių sargus saugoti, kol jie padės bombas dirbtuvėse.

Vokiečiai atydžiai ieško nusileidusių parašiutininkų.

—v—

Lenkai gins savo rubežius

LONDONAS, bal. 2 d. — (ONA). Jeigu karui pasibaigus suvereninės lenkų teisės nebus respektuojamos, tai visi lenkai iki vieno susijungs kovon dėl Lenkijos teisių, Londone pareiškė premjeras Sikorskis.

Sikorskis kalbėjo susirinkime, kuriame dalyvavo Londono savivaldybės ir britų valdžios atstovai.

—v—

—Rusai jau atstatė Stalingrade 154 sugriautus namus.

—Švedijos Raudonasis Kryžius patyrė, kad prancuzų generolas Weygand laikomas nelaisvėj šalia Niurembergo.

—v—

Komunistai nužudė 4 Meškuičių gyventojus

—v—

Patirta, kad 1941 birželio 26 dieną nuo bolševikų teroro žuvo keturi Meškuičių gyventojai, kurie buvo žiauriai nukankinti Sukmedžių miške, Lygumų valsčiuje.

Nukankinti šie asmenys: J. Mačiukas, J. Mačiukas (antrasis), A. Steponavičius ir P. Noreika.

Nužudytoms aukoms paminėti pastatytas paminklas.

—v—

Nuosavybės bylas sprendžia tik naciai

—v—

Iš laikraščiuose paskelbtos veikiančių vokiečių komisaro nuostatų santraukos matyti, kad Lietuvos teismams uždrausta spręsti bylas dėl nekilnojamo turto nuosavybės teisių.

Mat, pagal vokiečių komisarų nuostatus galioja bolševikinių komisarų nuostatai, kuriais privatinė nuosavybė buvo paskelbta "nacionalizuota".

Taip pat ukių bei namų negalima pirkti, nei parduoti, nei užstatyti ar panašiai. Nuomoti žemės sklypus ar ukius galima tiktai leidus vokiečių komisarui.

—v—

—Brno mieste vokiečiai sušaudė 10 čekoslovakų, kuriuos įtarė veikiant prieš okupacinę kariuomenę (ONA).

—Belgijos moterys tarp 25 ir 30 metų, ir vyrai tarp 18 ir 50 metų amžiaus bus vežami Vokietijon prievartos darbams (ONA).

—25 vokiečių policininkai saugo Belgijos fašistų lyderio Leon Degrelle namus (ONA).

Naujienų Raštinės VALANDOS
★
kasdien nuo 8 val. ryto iki 8 val. vakaro.
★
ŠEŠTADIENIAIS
tiktai iki 4 val. popiet.
★
SEKMADIENIAIS
bus uždaryta.
★
Apgarsinimus telefonu
CANAL 8500
galit priduoti sekmadieniais nuo 4 iki 6:30 popiet.
"NAUJIENŲ" ADM.

KORESPONDENCIJOS

Rockford, Ill.

Vienų metų mirties sukaktuvės.

Negailestinga ir šiurpi mirtis išplėšė iš gyvųjų tarpo musų mylimą ir nuoširdžiai gerbiamą mielą motinėlę Oną Norkienę, kuri 1942 m. balandžio 3 dieną užmerkė savo akis, ant visados užmigdama amžinu miegu per amžius.

Iš Lietuvos velionė buvo kilusi iš Kelmės miestelio, Amerikoje išgyveno arti 30 metų. Paliko dideliame nuliudime 3 dukteris, jų vyrus ir šeimas, kurie visi gyvena Rockford, Ill.

Musų miela ir brangi motinėle, ramiai sau ilsėkis šios šalies šaltoje žemelėje. Tu pas mus daugiau nebegrįši, bet mes pas tave tai busime priverstos ateiti anksčiau ar vėliau, nes nuo mirties žabangų nė vienas negali išsipirkti. Todėl lauk musų ateinant pas tave... Tavo dukterys Bronė Šimaitienė, Paulina Širvinskienė ir Juzė Anušauskienė. **Selemutė**

Rockford, Ill.

PRANEŠIMAS

N. L. P. Klubo parengimas įvyks balandžio 4 d. Gritz svetainėje, 510 Island Ave. Svečiai bus priimami nuo 9 val. ryto iki 12 val. nakties. Rengėjai stengsis visus tinkamai priimti ir pavaišinti, — nei gėrimų, nei valgių netruks.

Muzika bus nuo 7 val. iki 11 vakaro. Gros visiems žinomas Bill's orkestras.

Parengimas bus tikrai smagus ir linksmas. Visi kviečiami dalyvauti. Iš anksto perkant tikietas tik 30c, o prie durų 35c su taksais.

Rengimo Komis. vardu P. R.

Pirkite tose krautuvėse, kurios GARSINASI "NAUJIENOSE"

NAUJIENŲ-ACME Telephoto

8-ios armijos kareiviai po užėmimo Mareth linijos. Jų veiduose matosi šypsena.

ISTORIŠKA BALDWIN KAUNTĖS DIENA

Alabamos Baldwin kauntė 21 kovo mini kaipo įsikurimo dieną. — Šiais metais ta diena buvo nepaprastai iškilmingai paminėta. — Vytautas Beliajus surengė nepaprastai įspudingą įvairių tautų šokių festivalį. — Dalyvavo daug įžymių svečių. — Beliajus liko pakviestas su paskaitomis į kelis universitetus ir kolegijas.

Fairhope, Ala. — Kovo 21 — tai viena reikšmingiausių Baldwin kauntės dienų. Kiekvienais metais tą dieną yra rengiamas paminėjimas, — Baldwin kauntės įsikurimo paminėjimas. Ir paminėjimai yra paprastai rengiami Fairhope mieste.

Šiemet paminėjimas ypačiai buvo iškilmingas ir įspudingas, ir užtai didžiausias kreditas yra atiduodamas p. Vytautui Beliajui, kuris surengė tautinių šokių festivalį. Į iškilmes suvažiavo daug įžymių svečių iš visos valstijos. Dalyvavo Dr. Alton O'Steen, valstijos muzikos direktorius; p-lė Jessie Garrison, valstijos fizinio tinkamumo direktorė; Marguerite Hayes, kauntės pramogų vedėja, ir visi Baldwin kauntės bei kai kurių kitų apskričių mokyklų viršininkai. Atsilankė taip pat nemažas skaičius žmonių, kurie yra atvykę iš šiaurinių valstijų ir čia leidžia atostogas. Iš žymesnių tos rųšies svečių tenka ypačiai pažymėti Dr. Aiken, kuris yra Western Reserve universiteto (Clevelande) psichologijos profesorius.

Festivalyje buvo pašokta septyniolikos skirtingų tautų šokiai, o taip pat sudainuotos tų tautų labiausiai tipingos dainos. Susirinkusi publika buvo nepaprastai entuziastiškai nusiteikusi ir programos pildytojams kėlė tiesiog ovacijas. Valstijos aukštieji pareigūnai nepasigailėjo komplimentų p. Beliajui. Pavyzdžiui, vienas jų pareiškė: "How fortunate the State of Alabama is to have Mr. Beliajus".

Vietos laikraščiai labai entuziastiškai kalba apie surengtas iškilmes. Tuo pačiu metu pabrėžiama, kad tai buvo vienas didžiausių Lietuvos sunų nuopelnas. Štai kaip atsiliepė vienas laikraštis: "It was a day for Lithuania which might decorate this talented son's cap — if he has a cap — with a spring of fifteen feathers".

Tokiu budu lietuvių vardas buvo pusėtinai išgarsintas ir pasireiškė didelis susidomėjimas lietuviais. Knygos apie Lietuvą, anglų kalba parašytos, tiesiog gaudomos. Kiek tų knygų p. Beliajus turėjo, visos jau liko išskolintos.

—o—

Balandžio 3 d. p. Vytautas Beliajus pradės savo maršrutą. Dalykas tokis, kad keli Oklahoma ir Arkansas valstijų universitetai ir kolegijos pakvietė p. Beliajų kaipo svečią mokytoją laikyti paskaitas kuno kulturos klausimais, o taip pat socialių mokslų ir tarptautinių santykių temomis. Langston universitetas ir Stillwater agrikulturos ir mechanikos kolegija paprašė pasakyti paskaitą apie lietuvius,— jų praeitį, dabartį ir ateities troškimus. Užsuks jis ir į Conway, kur randasi Arkansas valstijos mokytojų kolegija.

Atlikęs tą maršrutą, p. Vytautas Beliajus vėl grįš į Fairhope, kur jis mokytojauja.

Žinąs

MARGUMYNAI

Ar Sveika Mėsa?

Aišku, kai kas jau tiek liguistas, jog mėsa jam draudžiama, bet tai nepritaikoma visiems. Pati gamta, suteikdama mums tarp kitų dantų — iltinius, parodė, jog nors mes galim buti "žolėdžiai", esame visgi iš prigimties taip pat "mėsaėdžiai".

Šia tema vyko ir tebevyksta ne maža ginčų tarp taip vadinamų "žolėdžių" ir "mėsėdžių" šalininkų, kur, kaip visuomet, išeidavo abi pusės į kraštutinumus — ir tiesa virsdavo dar tamsesnė ir tolimesnė.

Ginčam pamato buvo. Mėsėdžiai duodavo paprastą pavyzdį: eskimus. Eskimai savo valgyje nei daržovių, nei vaisių nevartoja, o tik gyvena, ne tik gyvena, bet turi ir pakenčiamą sveikatą tokiose biauriose gamtos sąlygose, kaip tolimoj šiaurėj, kur dar gi saulės vonių neimsi.

Ir "žolėdžiai" neįstengdavo šio argumento sumušti, maža to, turėjo pripažinti, jog ištiesų stebėtina, kaip šie ypatingi mėsėdžiai išsilaiko, atmenant, be to, jų gyvenimo nehigieniškas sąlygas, kur purvas (kuno) pasiekia aukščiausią laipsnį, nes eskimas netik nesimaudo, bet dargi retai tesiprausia.

Šiandien mįslė įspėta.

Iki šiol buvo žinoma, kuo ypač rėmės "žolėdžiai" ir ką turėjo pripažinti "mėsėdžiai", jog mėsą gausiai valgą žmonės pasižymi dviem kraštutinumais: soti—virsta tinginiais ne tik kunu, bet ir protu, gi išalkę—žiaurus ir atkaklus dėl maisto įsigijimo, kaip paprasti žvėrys. Bendrai "mėsėdžiai" labiau nervuoti.

Bet gamta nesuklydo duodama mums iltinius dantis: mes visgi mėsėdžiai.

Mėsėdžiai ir žolėdžiai!

Musų katinas, kuris žolę ėda tik sirgdamas viduriais, sveikiausias vien pelių, žiurkių ar paukščių prisirijęs. Jam pakanka dar gi vien vandens, galit neduoti jam pieno, jei turi pakankamai medžioklės maisto.

Bet...

Jus taip pat žinote, kad pavyzdžiui katinas labai mėgsta plaučius, o šuo—kaulus arba raumeningą mėsą!

Ir tame pat yra eskimų ir visos žmonijos paslaptis maitinimosi.

Eskimas sveikas dargi tokiose biauriose sąlygose, nes... jis tiek žuvies, tiek gyvulio, tiek žvėries valgo ne tik raumenis, bet ir plaučius, kepenis, inkstus, geria kraują ir taukus, čiulpia kaulų smagenis.

O kulturingi žmonės naudojasi veik išimtinai raumenimis, kurie kaip karts neturi tų maistingų dalių, kurios randamos kituose gyvulio organuose, ar dalyse.

Ir kas su saiku moka valgyti visokeriopos rųšies mėsą, gali nebijoti kažkokių ypatingų ligų. —*M. Šarunas.*

MASTER WINDOW SHADE CO.

S. J. Vondrak Tel. Lafayette 4560
LANGAM UŽDANGALUS PADAROM ANT UŽSAKYMO
FIRANKOM LAZDAS...MES NUMIERUOJAM IR UŽKABINAM
TAVERNOMS, NAMAMS IR MOKYKLOMS VENETIAN BLINDS
1803 WEST 47th STREET (ARTI WOOD ST.)
CASH AND CARRY
Laimėjimui pirkite U. S. Bondsus ir Stampas.

Už Laimėjimą Visuose Frontuose

BALSUOKITE UŽ

GUSTAV O. Randa

DEMOKRATŲ KANDIDATAS Į TOWN OF CICERO TRUSTTEE

ATSAKANTIS - PATYRĘS - TEISINGAS

Rinkimai antradienį, balandžio 6 d.

NELAUKITE—

RYTOJ GALI BUTI PERVĖLU!

Jei norite užsitikrinti nuo ugnies namus, baldus, automobilius, ar šiaip ką apdrausti, reikalaukite agento, arba brokerio, kad jis parupintų jums polisą per musų kompaniją. Nelaimei ištikus, neturėsite jokių nemalonumų.

"Mes esame pirmaklasiai nariai Chicago Board of Underwriters"

O'MALLEY & McKAY, Inc.

222 WEST ADAMS STREET KAMBARYS 1548-54
Telefonas CENTRAL 5208

GENERALIAI AGENTAI ŠIŲ KOMPANIJŲ:

COLUMBIA INSURANCE COMPANY
IMPERIAL ASSURANCE COMPANY
LUMBERMEN'S INSURANCE COMPANY
MASSACHUSETTS FIRE AND MARINE INSURANCE CO.
MICHIGAN FIRE AND MARINE INSURANCE COMPANY
PHOENIX INDEMNITY COMPANY.

BEGEMAN'S

4184 Archer Ave. 3142 W. 63rd St.

Vieniems Metams Laikrodžių Pataisymas Garantuojamas

Nenumeskit senų, sugedusių Budelninkų. Jų negalima atstatyti, nes daugiau jų nedirbama. Juos galima pataisyti, kad duotų jums daug metų patarnavimą. Jusų Big Ben, Little Ben ir kiti budelnikai galima pataisyti.

Apkainavimas Veltui be Obligacijos

GARSINKITĖS "NAUJIENOSE"

„MES BE VILNIAUS NENURIMSIM"

PASKUTINĖ PROGA ĮSIGYTI ŠIĄ LABAI VERTINGĄ KNYGĄ

VILNIUS—(Lietuvos Sostinė)

Tai yra puiki knyga, išleista Švyturio Bendrovės. Šioje istorinėje knygoje yra virš 200 paveikslų. Kiekvienas lietuvis vykdamas atostogų, turėtų pasiimti su savim šią knygą. Turėdamas liuoso laiko perskaityti ir pasigėrėti paveikslais. Perskaitęs šią knygą, turės didelę dvasinę naudą.

VILNIUS—(Istorijos Apžvalga)

"Vieta, kurioje stovi dabar Vilnius, senovėje buvo apaugusi milžiniškomis giriomis. X-XII šimt. veik visa Lietuvos žemė žaliavo liepomis ąžuolais, ošė šimtametėmis pušimis ir gaudė eglių tankumynais, o tų girių pavėsy liuliavo didžiuliai ežerai ir tekėjo vandeningos upės..."

Parašykite aiškiai savo vardą, pavardę ir adresą, įdėki te $2.00 vertės money orderį ir atsiųskite. Knyga Vilnius bus jums greitai prisiųsta.

VILNIUS knygos kaina -- $4.00. Dabar NAUJIENOS ją parduoda po ------ **$2**

(Prisiuntimas per paštą—25c.)

NAUJIENOS

1739 SO. HALSTED ST., CHICAGO, ILLINOIS

KAIP NACIAI ŠEIMININKAUJA LIETUVOJ

Naciai ypatingu įniršimu stengiasi iš Lietuvos išspausti ko daugiausia maisto produktų. — siekia dviejų tikslų. — Privalomas žemės ukio produktų pristatymas. — Piniginės pabaudos. — Į lietuvio ukininko sodybą grįžta balana. — Lietuviai atsidurė vergų buklėje

—V—

Kaip iš visų gaunamų žinių matyti, vokiečių okupacinė valdžia ypatingu įniršimu stengiasi iš Lietuvos išspausti ko daugiausia maisto produktų. Tam tikslui veikiama pagal kruopščiai parengtą planą, kurio pagrinde gludi mintis — priversti ukininką atiduoti visą derlių, paliekant jam tiktai tiek, kiek butinai reikalinga ukininko šeimynai prasimaitinti ir laukams įsėti. Visa kita turi buti atiduodama okupacinės valdžios per paskirtus vokiečių komisarus prižiurimiems Lietuvos kooperatyvams ar kitoms ukinėms organizacijoms. Ukininkui griežčiausiai uždrausta pardavinėti savo "derlių" okupacinės valdžios nustatytomis kainomis. Valdžios gi nustatytos kainos visiems žemės ukio gaminiams yra labai žemos.

Tokiu budu vokiečiai siekia dviejų tikslų: 1) jie pigiomis kainomis superka Lietuvos gaminius, 2) Lietuvos ukininkai ir kiti lietuvių tautos sluoksniai yra laikomi žemame ekonominiame lygyje, kad tik jie neprilygtų vokiečių "valdovų tautai". Taip pat valdinių įstaigų lietuvių tarnautojų bei darbininkų, kurie dirba Lietuvoje užsilikusiose pramonės įmonėse, atlyginimai yra žemi. Ir šiuo atžvilgiu siekiamas tikslas yra aiškus: lietuvis valdininkas, tarnautojas bei darbininkas turi uždirbti žymiai mažiau negu vokietis.

Kai dėl privalomų žemės ukio produktų pristatymų, tai vokiečių įstaigos elgiasi taip; jos nustato kiekvienam valsčiui, kiek kokių produktų turi buti pristatyta. Dažnai vykdomais žemės ukio surašymais vokiečių įstaigos suseka, kiek atskiras ukininkas turi gyvulių ir kokių, kiek pasėta atskirų pasėlių ir t.t. Bet praktika yra ta, jog iš valsčių neretai reikalaujama daugiau, negu visi ukininkai pajėgia pagaminti. Kai kada pavyksta prievolių dydį nuderėti, priešingu atveju nustatyti pristatymų kiekiai iš ukininkų išreikalaujami tiesiogine prievarta, o, be to, ukininkas nubaudžiamas kaipo "sabotažninkas." Bausmės yra ne tik piniginės vokiečių komisaras gali iš tokio ukininko atimti gyvulius ir net išvaryti jį iš ukio, patį "sabotažninką" pasiųsti į darbo stovyklą priverčiamiems darbams. Tokie ukininkų išvarymo faktai jau yra žinomi.

Kokios sunkios yra taikomos piniginės pabaudos, matyti iš tokio atsitikimo. Pav., rugsėjo mėnesį buvo paskelbta, kad ka nepristatys paskirto kiaušinių kiekio, gaus pabaudos po 15 markių nuo kiekvienos vištos. Lapkričio mėnesį Lietuvos ukininkai turėjo labai skubiai pristatyti bulves. Ta proga buvo grasinama, kad nepristačiusieji bus ne tik baudžiami, bet jie negaus leidimo nusipirkti net tokių butiniausių ukio reikmenų, kaip vinių ir pasagų. Taip pat buvo pranešta, kad javų pristatymo prievolių kiekiai 1942 m. derliui bus didesni, nekaip 1941 metais.

Be visų kitų prievolių, ukininkus labai kamuoja įpareigojimai atlikti įvairius darbus transporto srityje. Jie turi vežti malkas bei durpes įstaigoms, įmonėms ir t.t. Juos verčia atlikti pastotes kariniams privežimams. Tuo tarpu nėra kur nusipirkti nei pasagų arkliams pakaustyti. Taip pat negaunama reikalingos medžiagos susisiekimo priemonių — vežimų bei rogių — remontui. Rudenį ukininkai patyrė didžiausią vargą su kulimo darbais. Nėra ne tik kuro, bet stinga ir darbininkų, nes daugelis jų turėjo vykti darbams į Vokietiją. Negaunama nė žibalo, tad į lietuvio ukininko sodybą grįžta balana.

Vienu žodžiu, lietuvis ukininkas, per vienerius pirmosios okupacijos metus nustojęs teisių į savo žemę ir išgyvenęs baimę buti suvarytam į kolchozinę baudžiavą, jau antrus metus ujamas ir spaudžiamas antrųjų okupantų. Kai dėl žemės nuosavybės, tai ji negrąžinama. Apie tai paskutiniuoju metu nė nebeužsimenama. Bolševikų palikimas pasirodė labai parankus naujiems okupantams.

Vienas lietuvių laikraštis, nežiurėdamas vokiečių cenzuros, šitaip nusako ukininko padėtį: "Lietuvos ukininkas iš tėvų paveldėtu suaugimu su savo žeme šiandien ir valdytojo vaidmenyje kaip vergas atlieka visus darbus".

Be abejojimo, vokiškos cenzuros sąlygomis laikraštis negalėjo parašyti, kad ukininkas, kaip ir kiekvienas lietuvis, kovoja prieš priespaudą, kurią jam uždėjo naujas okupantas. Kaip pirmosios okupacijos metu, taip ir dabar ukininkas ieško priemonių išsisukti iš prievolių, kurios jį slegia. Apie tai aiškią kalbą byloja dažnos baudos prieš ukininkus: trėmimai iš ukių, varymas į darbo stovyklas, piniginės pabaudos ir t.t. Lietuvis ukininkas, pakėlęs nuožmią pirmąją okupaciją, tvirtai tiki, kad jam pavyks nusikratyti ir dabartiniais okupantais.

—V—

Two ill dressed women have just escaped across the Norwegian frontier.

"Why do you take such terrible chances to come to Sweden?" a Stockholm correspondent asked the women who had walked 100 miles

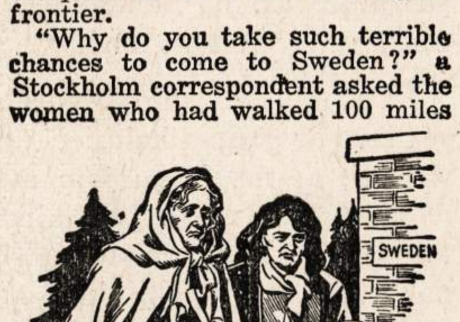

to the border which was patrolled by Nazi troopers.

"We have left our homes and our possessions knowing we are leaving our old life for a crowded refugee camp," the older woman answered. "Life is not worth living in Norway today. Our homeland has been turned into an inferno."

Your home has been scarcely scathed by the present war here in America. Do your part to keep actual combat from our shores.

Do your work. Buy War Bonds and Stamps.

WSS 741J *U. S. Treasury Dept.*

JUOKAI

—V—

PALYGINIMAS

—Graži, beširdė moteris yra lyg kedė be sėdynės.

ARBATA APAKINO

Vienas siuvėjas turėjo daug mokinių. Kartą vienoj vietoj jiems duodavo valgyti tik arbatos. Vienas mokinys ėmė raudoti. Šeimininkė paklausė:

—Kodėl raudi, gal sergi?

—Aš aklas palikau.

—Ar seniai?

—Neseniai, nuo to laiko, kai pradėjau tik arbatą gerti. Dabar nematau, ar duona su sviestu ar be sviesto.

PHILADELPHIJOS LIETUVIŲ REZOLIUCIJA

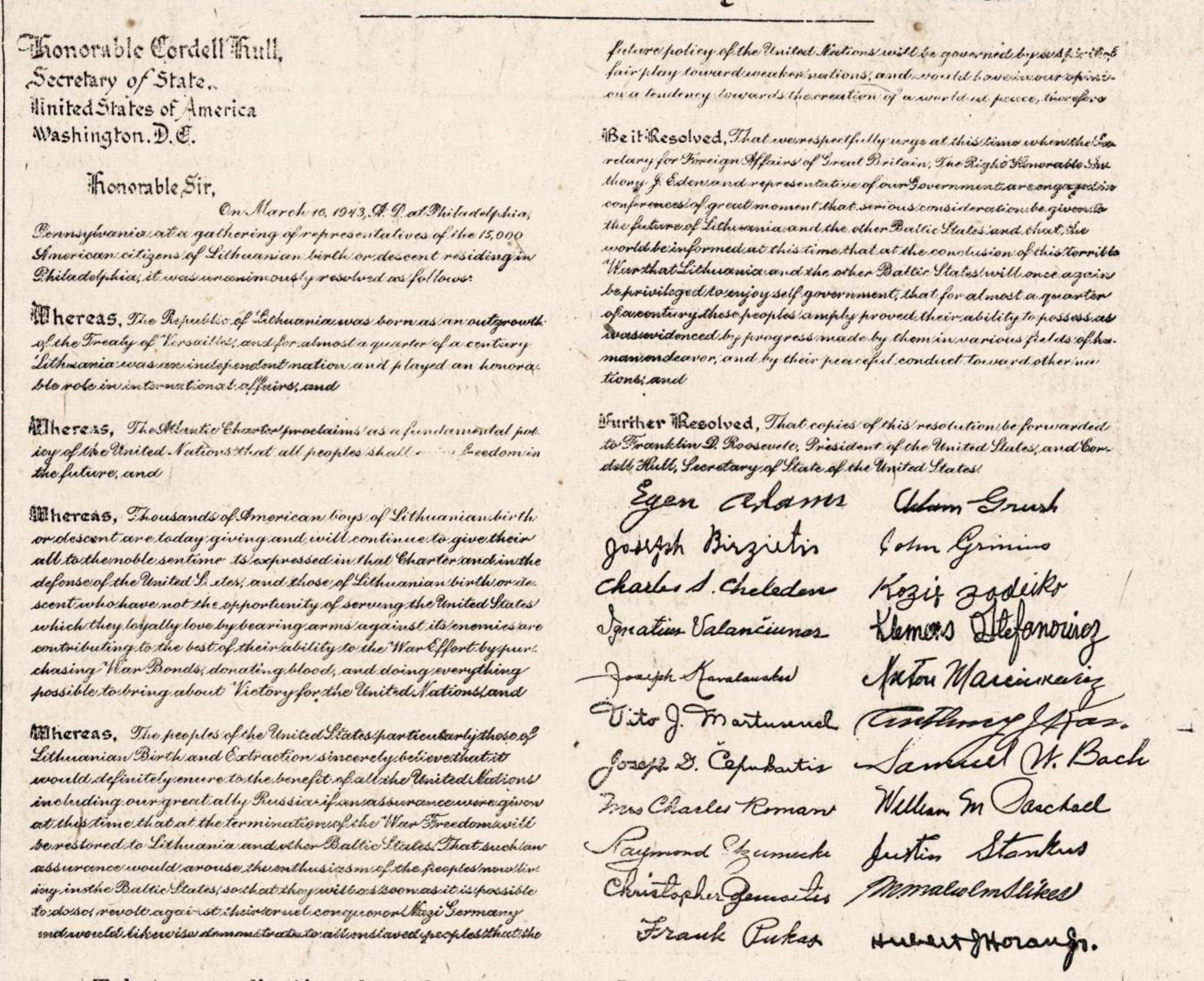

Honorable Cordell Hull,
Secretary of State,
United States of America
Washington, D.C.

Honorable Sir,

On March 16, 1943, A.D. at Philadelphia, Pennsylvania, at a gathering of representatives of the 15,000 American citizens of Lithuanian birth or descent residing in Philadelphia, it was unanimously resolved as follows:

Whereas, The Republic of Lithuania was born as an outgrowth of the Treaty of Versailles, and for almost a quarter of a century Lithuania was an independent nation and played an honorable role in international affairs; and

Whereas, The Atlantic Charter proclaims as a fundamental policy of the United Nations that all peoples shall [illegible] freedom in the future, and

Whereas, Thousands of American boys of Lithuanian birth or descent are today giving and will continue to give their all to the noble sentiments expressed in that Charter and in the defense of the United States, and those of Lithuanian birth or descent who have not the opportunity of serving the United States which they loyally love by bearing arms against its enemies are contributing to the best of their ability to the War Effort by purchasing War Bonds, donating blood, and doing everything possible to bring about Victory for the United Nations; and

Whereas, The peoples of the United States particularly those of Lithuanian Birth and Extraction sincerely believe that it would definitely enure to the benefit of all the United Nations including our great ally Russia if an assurance were given at this time that at the termination of the War Freedom will be restored to Lithuania and other Baltic States. That such an assurance would arouse the enthusiasm of the peoples now living in the Baltic States, so that they will as soon as it is possible to do so, revolt against their cruel conqueror Nazi Germany and would likewise demonstrate to all enslaved peoples that the future policy of the United Nations will be governed by [illegible] fair play toward weaker nations, and would have [illegible] on a tendency towards the creation of a world at peace, therefore

Be it Resolved, That we respectfully urge at this time when the Secretary for Foreign Affairs of Great Britain, The Right Honorable Anthony J. Eden and representative of our Government are engaged in conferences of great moment that serious consideration be given to the future of Lithuania and the other Baltic States and that the world be informed at this time that at the conclusion of this terrible War that Lithuania and the other Baltic States will once again be privileged to enjoy self government, that for almost a quarter of a century these peoples amply proved their ability to possess as was evidenced by progress made by them in various fields of human endeavor, and by their peaceful conduct toward other nations; and

Further Resolved, That copies of this resolution be forwarded to Franklin D. Roosevelt, President of the United States, and Cordell Hull, Secretary of State of the United States.

Egen Adams — Adam Grush
Joseph Birzietis — John Grimm
Charles S. Cheleden — Kazis Zadeiko
Ignatius Valančiunas — Klemas Stefanowicz
Joseph Kavalauskas — Anton Marcinkevicz
Vito J. Martunnel — Anthony J. [illegible]
Joseph D. Čepukaitis — Samuel W. Bach
Mrs Charles Roman — William M. Paschall
Raymond Zumecki — Justin Stankus
Christopher Gemaitis — M. Malcolm Mikes
Frank Pukas — Hubert J. Horan Jr.

Tekstas rezoliucijos, kuri buvo pasiųsta Jungtinių Valstijų Prezidentui, Valstybės Sekretoriui ir senatoriams bei kongresmanams iš Pennsylvania valstijos.

VISOS LIETUVIŲ ORGANIZACIJOS BUS RAGINAMOS UŽ REZOLIUCIJĄ PASISAKYTI. — LIETUVIŲ PASTANGOS KARUI LAIMĖTI: $2,000 RAUDONAJAM KRYŽIUI, KARO BONŲ PARDUOTA UŽ $500,000 IR ĮSTEIGTAS "KRAUJO BANKAS".

Philadelphijos lietuviai priėmė rezoliuciją, kurios fotostatinis tekstas yra dedamas kartu su šiuo raštu. Po rezoliucija pasirašė įvairaus nusistatymo vietos veikėjai, kurie, stoja už demokratinius principus, Atlanto čarterį ir Lietuvos nepriklausomybę.

Rezoliucija liko pasiųsta Amerikos Prezidentui, Jungtinių Valstijų Sekretoriui ir Senato bei Atstovų Buto nariams, kurie atstovauja Pennsylvania valstijai.

Dabar yra dedamos pastangos, kad rezoliuciją formaliai užgirtų visos lietuvių organizacijos ir parapijos. Tuo budu bus parodyta, kad 15,000 vietos lietuvių remia ją.

Šia proga bus pravartu pažymėti, jog lietuviai visais budais remia Amerikos pastangas karui laimėti. Numatoma, kad netrukus bus surinkta ir įteikta maždaug $2,000 Amerikos Raudonajam Kryžiui. Dviejuose mitinguose kovo 28 d. buvo surinkta apie $1,000. South Sidė'j buvo surinkta $325, o Richmonde $636. Be to, yra sudėta nemažai kitų aukų, kurios iki šiol dar nebuvo sutrauktos į kruvą.

Lietuvių Muzikos Svetainės Bendrovė suorganizavo vadinamąjį "kraujo banką". Lietuviai yra raginami aukoti savo kraują. Tam tikslui kartą per mėnesį yra laikomas susirinkimas. Raudonasis Kryžius atliks reikiamus žygiu kraujui sukolektuoti. Reikia, kad susidarytų grupė iš 50 žmonių, — tik tada Raudonasis Kryžius pasiunčia atatinkamus asmenis ir prietaisus kraujui kolektuoti.

Pearl Harbor pasalingo užpuolimo vienų metų sukaktuvių proga liko pradėtas intensyvus karo bonų pardavinėjimas. Kadangi Liberty Federal Savings and Loan Association yra lyg ir vyriausia vietos lietuvių bustinė sakytiems bonams pardavinėti, tai su parapijų ir septynių lietuvių klubų pagalba ji renka statistines žinias. Iš apytikriai surinktų žinių pasirodo, kad vietos lietuviai jau iš pirko karo bonų už $500,000 Komitetas, kuris veda bonų padavinėjimo vajų, dės visas pastangas, kad Philadelphijos lietuviai netolimoje ateityje galėtų pasididžiuoti, jog karo bonų jie išpirko už 1,000,000 (vieną milijoną) dolerių!

C. S. Cheleden

—V—

Remia George B. McKibbin Kandidaturą Į Majorus

—V—

Kad užtikrinus Chicagos gyventojams gerą valdžią namų fronte, Labor's Non-Partisan League ir Labor Division Committee susiorganizavo remt kandidaturą George B. McKibbin, republikoną į Chicagos Majorus.

Ray Edmundson, Lygos prezidentas pareiškė, kad McKibbin rems darbininkų pastangas ir žiurės, kad jų gyvenimo standardas butų aukščiausias. Jis rupinsis, kad ir po karo darbininkai turėtų darbus.

The Labor Division Committee susideda iš John Callahan, Structural Iron Workers, Local No. 1, Chairman; Peter Riley, Gravel and Composition Roofers, Local No. 1, Secretary-Treasurer; Robert McCabe, Painters, Local No. 180; Rudy Wick, Boilermakers, Local No. 1; Edward Gallagher, Tuck Pointers and Building Cleaners, Local No. 1; and John McMahon, Shopmen, Local No. 473.

(Sk.)

DARBININKAI REMIA McKIBBIN

Todėl, kad

McKIBBIN REMIA DARBININKUS

GEORGE B. McKIBBIN

JŲ BUDAS...

MEMORIAL DAY ŽUDYNĖS 1937

Dabartinė miesto administracija yra atsakominga už Memorial Day žudynes. Administracijos "storm troopers" mušė lazdomis, sužeidė, gasus leido ir užmušė C. I. O. unijos narius, kurie nenusikalto konstitucinėms teisėms. Prie dabartinės administracijos tokių atsitikimų buvo daug. Kita ataka buvo padaryta, kuomet nariai Farm Equipment Organizing Committee, C. I. O., brutališkai buvo mušami lazdomis, kuomet ramiai pikietavo International Harvester Co. 1941 m. Dabartinė miesto administracija YRA PRIEŠAS DARBININKŲ UNIJŲ. Niekuomet pirmiau nebuvo taip niekinamos darbininkų teisės, kaip dabar.

George B. McKibbin pasižada, jei bus išrinktas Chicagos Majoru, kad "jis stengsis labiausiai, kad darbininkai pasiektų aukščiausį gyvenimo standartą ir padarys progų privatinėms industrijoms Chicagoj ir parupins darbus, kurie pasiliks ir po karo." "The Chicago Sun, sausio 31, 1943, rašo: "Nieko nėra negera Mr. McKibbin programe." Ir John Callahan, biznio atstovas of Bridge ir Structural Iron Works, Local Union No. 1, A. F. of L. sako: "George B. McKibbin išrinkimas Chicagos Majoru reikš tikrą apsaugojimą darbininkų teisių."

MUSŲ BUDAS... Amerikoniškas Budas

DRAUGIŠKOS DISKUSIJOS

LABOR'S NON-PARTISAN LEAGUE (ILLINOIS)

RAY EDMUNDSON, Chairman — LUTHER O. GERMAN, Executive Director

LABOR DIVISION COMMITTEE FOR McKIBBIN

JOHN CALLAHAN, Structural Iron Workers, Local No. 1, A. F. of L., Chairman
PETER RILEY, Gravel and Composition Roofers, Local No. 1, A. F. of L., Secretary-Treasurer
ROBERT McCABE, Painters, Local No. 180, A. F. of L.
RUDY WICK, Boilermakers, Local No. 1, A. F. of L.
EDWARD GALLAGHER, Tuck Pointers and Building Cleaners, Local No. 1, A. F. of L.

Aprupinkite Savo Namą Dabar Žiemai

Turime "Storm Windows", "insulation" ir visokio materiolo namams. Pirmos Rųšies—Žemos kainos.

Aprokavimas dykai—cash ar išmokėjimais.

CARR-MOODY LUMBER CO.

STANLEY LITWINAS, vedėjas

3039 S. Halsted St.

Tel. VICTORY 1272

LIETUVIAI SALESMANAI.

Atidara sekmadien. nuo 8 iki 12

VICTOR BAGDONAS

LOCAL & LONG DISTANCE MOVING

Perkraustom fornišius, pianus ir visokius rakandus bei štorus Vežam į farmas ir kitus miestus. Žema kaina. Musų darbas garantuotas. Taipgi pristatome anglis į visas miesto dalis.

3212 So. Halsted St.

Šaukite Tel. VICTORY 0066

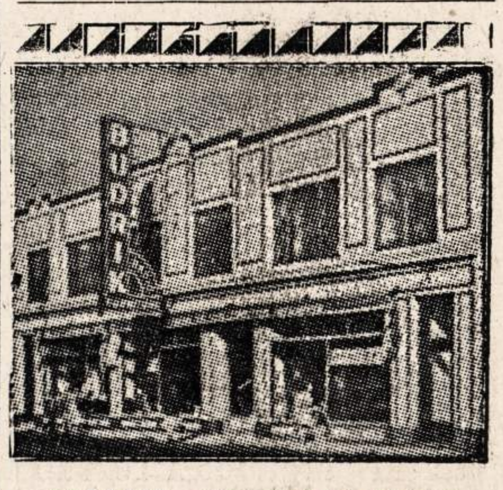

JUMS APSIMOKĖS ATVAŽIUOTI ČIONAI

Pirkite, jeigu jus gyvenate ir 150 mylių nuo Chicagos. Mes turime pilną pasirinkimą namams rakandų, karpetų, matrasų, springsų, elektrikinių dulkių valytuvų, gasinių ir anglinių pečių, įvairių Bedroom setų, Dinette setų, vaikams lovelių, paduškų, kaldrų, blanketų, radios, rekordų, "jewelry", deimantinių žiedų, auksinių žiedų, laikrodėlių, auksinių pluksnų, britvų, Optical departmentas ir paint departmentas. Kainos prieinamos — žemos, niekur kitur negausite.

Krautuvė atidara ir nedėliomis nuo 10 val. ryto iki 4:30 val. po pietų. Vakarais, — utarninkais, ketvergais ir subatomis iki 10 valandos vakare. Didelė krautuvė nuosavame name — viskas po vienu stogu. 30 metų Bridgeporte.

Jos. F. Budrik

INCORPORATED

3241 So. Halsted Street

TEL. CALUMET 7237

BUDRIKO RADIO PROGRAMAI:
WCFL, 1000 kil. nedėlios vak. 9 val.
WHFC, 1450 k. ketvergais 7 v. vak.

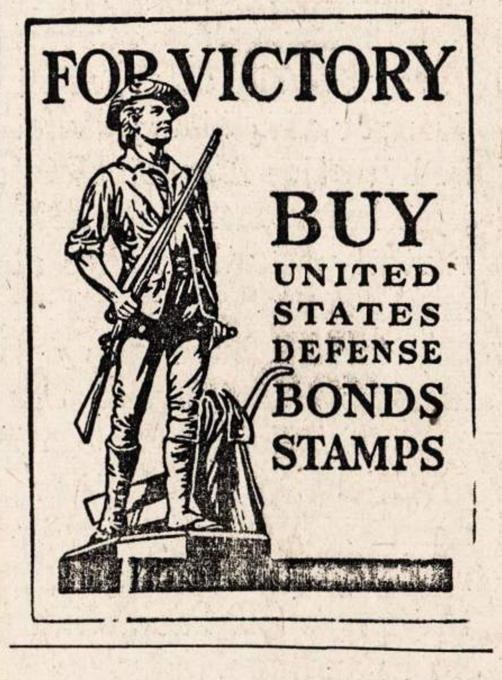

Acid Indigestion

Relieved in 5 minutes or double your money back

When excess stomach acid causes painful, suffocating gas, sour stomach and heartburn, doctors usually prescribe the fastest-acting medicines known for symptomatic relief—medicines like those in Bell-ans Tablets. No laxative. Bell-ans brings comfort in a jiffy or double your money back on return of bottle to us. 25c at all druggists.

NAUJIENOS
THE LITHUANIAN DAILY NEWS
Published Daily Except Sunday by The Lithuanian News Pub. Co., Inc.
1739 South Halsted Street
Telephone CANal 8500

Subscription Rates:
$6.00 per year in Canada
$6.00 per year outside of Chicago
$8.00 per year in Chicago
3c. per copy.

Entered as Second Class Matter March 7th 1914 at the Post Office of Chicago, Ill., under the act of March 3rd 1879.

Naujienos eina kasdien išskiriant sekmadienius. Leidžia Naujienų Bendrovė, 1739 S. Halsted St., Chicago, Ill. Telefonas Canal 8500.

Užsakymo kaina:

Chicagoje—paštu:	
Metams	$8.00
Pusei metų	4.00
Trims mėnesiams	2.00
Dviem mėnesiams	1.50
Vienam mėnesiui	.75
Chicagoj per išsiuntinėtojus:	
Viena kopija	3c
Savaitei	18c
Mėnesiui	75c
Jungtinėse Valstybėse, ne Chicagoj.	
Metams	$6.00
Pusei metų	3.25
Trims mėnesiams	1.75
Dviem mėnesiams	1.25
Vienam mėnesiui	.75
Užsieniuose:	
Metams	$8.00
Pusei metų	4.00
Trims mėnesiams	2.50

Pinigus reikia siųsti pašto Money Orderiu kartu su užsakymu.

Francuzų Respublikos Komitetas

Francuzų rašytojai, mokslininkai, menininkai ir juristai, kurių didokas skaičius dabar gyvena Jungtinėse Amerikos Valstybėse, organizuoja Francuzų Respublikonų Komitetą (Comite Republicain Francais), kuris darbuosis, kad butų atsteigta Francuzijos Respublika. Į Komiteto prezidiumą tapo išrinkti: Philippe Barres, rašytojas; Emile Bure, buv. vieno Paryžiaus laikraščio redaktorius; AndreGeraud-Pertinax, žurnalistas, ir visa eilė kitų asmenų.

Daugumos jų vardai yra mažai žinomi plačiajai Amerikos visuomenei. Įdomus tačiau yra pats faktas, kad Francuzijos tremtiniai inteligentai organizuojasi su tikslu "atgaivinti respublikos įstatymus ir laisves, kurie leis Francuzijos žmonėms sudaryti valdžią, kokia jiems bus tinkama ir kuri bus paremta liaudies suverenumu". Jie yra susirupinę, kad Francuzijoje po karo valdžia nepatektų į rankas kokios nors diktaturos, fašistiškos arba bolševikiškos.

Visos Europos tautos turi tą patį rupestį.

Naciai ruošiasi vėl pulti Ukrainą?

Žiemai pasibaigus, žinios iš vokiečių-sovietų fronto jau turi visai kitokį toną, negu prieš du-tris mėnesius. Pirmiau kasdien buvo pranešama, kad vokiečiai bėga, o rusai juos veja ir tukstančius užmuša arba suima į nelaisvę. Atrodė, kad nacių frontas baigia griuti — ir sovietų Raudonoji armija ims maršuoti, jei ne į patį Berlyną, tai į Latviją, Lietuvą ir Lenkiją.

Tačiau vakar telegrama iš Maskvos padavė žinią, kad vokiečių armija siunčia "milžiniškas" kareivių ir karo pabuklų atsargas link Ukrainos fronto, iš kurio pereitą vasarą ji pradėjo savo žygius, nuvedusius ją į Stalingradą ir Kaukazo širdį. Maskvos "Pravda" rašanti, kad vokiečių okupuotos Ukrainos geležinkeliais ir vieškeliais eina nepaprastas judėjimas, vokiečiams gabenant į frontą pertvarkytas savo jėgas ir galingus sustiprinimus.

Iš kur galėjo atsirasti tos "milžiniškos kareivių ir karo pabuklų atsargos" ir tie "galingi susiprinimai"? Juk per visą žiemą sovietų pranešimai nuolat kartojo, kad Rusijos fronte veikia apie 80 nuošimčių visų Vokietijos kariuomenės divizijų ir kad Hitleris jau baigia suvartoti paskutines savo atsargas, desperatiškai stengdamasis atsilaikyti prieš rusus. Pasirodo, kad tiesą sakė tie, kurie nebuvo taip optimistiški, kaip sovietų informacijos biuro garsiakalbiai.

Vokiečiai panaudojo žiemos laiką savo kariuomenės divizijoms pertvarkyti ir naujoms divizijoms sudaryti. Žemei išdžiuvus, jie gali vėl pradėti smarkius puolimus rytuose, ir ta aplinkybė, kad fronto linija daugelyje vietų yra pasislinkus arčiau prie vokiečių bazių, gali jiems buti naudinga.

Nacių karo mašiną sudaužyti dar ims daug pastangų. Vieni rusai to nepadarys. Hitleris bus sumuštas ne Rusijoje, bet Vakarinėje Europoje — kurioje vietoje, dar šiandien sunku pasakyti. Pirma turi but išvalyta Šiaurės Afrika.

Kas daryt su Vokietija?

Du asmens parašė Atdarą Laišką "ištikimiems vokiečių kilmės amerikiečiams": Dr. F. W. Foerster ir T. H. Tetens. Pirmasis yra gimęs ir augęs Vokietijoje, prusiškų "junkerių" (dvarininkų)) šeimoje. Dar Kaizerio laikais jisai turėjo mesti profesoriaus vietą Miunchene ir išvažiuoti į užsienį, nes Vokietijos valdžiai nepatiko jo griežtas nusistatymas prieš prusišką militarizmą.

Dabar savo Atdarame Laiške Dr. Foerster stengiasi įrodyti, kad ne tiktai Hitleris ir jo nacių partija yra blogi, bet kad yra "sugedusi" faktinai visa vokiečių tauta. Pasaulio taika busianti ateityje tiktai tuomet saugi, kai Vokietija bus padaryta visai bejėgė ir kai, po demokratijų kontrole, jos žmonės bus "perauklėti".

Aštresnio apkaltinimo Vokietijai — ne tiktai valdžiai, bet ir visai vokiečių tautai, dar niekas nėra iškėlęs. Foersterio ir Tetenso mintis priėmus, Vokietija turėtų buti po karo suskaldyta į mažus šmotus. Bet ar tai butų išmintinga?

APŽVALGA

ISPANIJOS RESPUBLIKOS JUDĖJIMAS

—v—

Lotyniškose Amerikos šalyse prasidėjo judėjimas, kurio tikslas atsteigti respubliką Ispanijoje. Meksikos prezidentas, Manuel Avila Camacho, pasirodė kaipo vienas iš pirmųjų jo rėmėjų.

Meksikos mieste (kaip praneša "ONA") pereitą savaitę prezidentas Camacho pasakė kalbą 1,500 Ispanijos pabėgėlių susirinkime, į kurį buvo atvykęs ir JAV ambasadorius, George Messersmith. Prezidentas tarp kitko pareiškė:

"Pirmosios totalitarinių ambicijų aukos Europoje buvo Ispanijos respublikonai, garbingi respublikos gynėjai, kurie norėjo paversti Ispaniją ištikima Amerikos šalių draugė ir sesere ir nesigailėjo pražudytos imperijos.

"Ispanijos respublika buvo viena iš tvirtų ramščių kilnaus tikto, kuris vėl dvasiniai sujungs visus žmones, galvojančius ir kalbančius ispaniškai, skersai juras ir kontinentus."

Meksikoje rado prieglaudą 13,000 Ispanijos respublikos gynėjų po to, kai diktatorius gen. Franco, su Hitlerio ir Mussolinio pagalba, laimėjo pilietinį karą.

Kita lotynų respublika parodė dar griežčiau savo nusistatymą prieš Ispanijos diktatūrą. Urugvajaus prezidentas Amezaga išleido proklamaciją, paskelbdamas balandžio 14-tą, Ispanijos respublikos sukaktuvių dieną, Urugvajaus švente.

—v—

TAI VE UŽ KĄ ERLICHAS IR ALTERIS BUVO NUŽUDYTI

—v—

"Laisvė" atpasakojo turinį straipsnio, kurį parašė komunistų žurnalo "New Masses" bendradarbis, Bruce Minton, iš Washingtono, teisindamas Erlicho ir Alterio sušaudymą. Galima numanyti, kad tas rašytojas gavo medžiagą savo straipsniui iš sovietų ambasados, nes tų "faktų", kuriuos paduoda Minton, niekur sovietų valdžia dar nebuvo skelbusi.

Įdomu tad pažiurėti, kuo tas bolševikiškas žurnalistas paremia bolševikų žvalgybos teroro darbą, atliktą prieš paminėtuosius Lenkijos žydų socialistų vadus.

Bruce Minton patvirtina faktą, kad Henryk Erlich ir Viktor Alter buvo pasmerkti mirčiai du kartu: pirmą kartą 1941 m. rugpiučio mėnesį, už kelių savaičių po to, kai prasidėjo karas tarp Vokietijos ir Rusijos; antrą kartą — "1942 metų gruodžio mėnesį". Šita antroji jų suėmimo ir pasmerkimo data, matyt, yra **neteisinga**, nes Erlicho ir Alterio draugai tvirtina, kad juodu antrą kartą buvo suimti **1941 metų** (o ne 1942 m.) **gruodžio mėnesį.** Bet apie tai pakalbėsime toliau.

Dabar grįžkime prie pirmojo jų nuteisimo, 1941 m. rugpiučio mėnesį.

Juodu tada jau buvo išsėdėję sovietų kalėjime netoli dvejus metus laiko. Mat, kai 1939 m. Hitlerio armijos užpuolė Lenkiją ir užkariavo vakarinę jos dalį, tai šimtai tukstančių jos gyventojų pabėgo į rytinę Lenkijos teritoriją. Kartu su jais atvyko čia ir Erlichas su Alteriu ir taip pat keli kiti žydų Darbininkų Sąjungos centro komiteto nariai, nes jiems buvo pavesta tenai organizuoti tolimesnį priešinimąsi Vokietijos armijoms. Tačiau iš rytų pusės į Lenkiją įsiveržė sovietų Raudonoji armija ir jie pateko į sovietų žvalgybos nagus. Jie buvo suimti 1939 m. rugsėjo 29 d.

Erlichas ir Alteris ir kiti žydų socialistų organizacijos nariai buvo išgabenti į Rusijos gilumą ir uždaryti kalėjime.

Dabar paklausykite, ką apie juos pasakoja žurnalo "New Masses" rašytojas.

Lenkų vyriausybės "šnipai"

Bruce Minton rašo:

"Jie (Erlichas ir Alteris) buvo teisiami, atrasti kaltais ir 1941 metų rugpiučio mėnesį pasmerkti mirtin. Alter ir Ehrlich buvo atrasti kaltais šnipinėjime dėl lenkų valdžios 'in exile', kaipo jos apmokami agentai. O ta lenkų valdžia pati buvo pasižymėjusi antisemitiškumu.

"Nežiurint to, kad Alter ir Ehrlich buvo žydai ir socialdemokratai, jie suteikė svarbių militarinio pobudžio informacijų tai reakcinei valdžiai, kuri ne sykį buvo parodžius, kad ji griežčiau nusiteikus prieš Sovietų Sąjungą, negu prieš Hitlerį.

"O kas dar svarbiau, kad šitos militarinės informacijos, Alter ir Ehrlich suteiktos lenkų valdžiai, patekdavo į nacių militarinio štabo rankas. Tos informacijos buvo neapkainuojamos svarbos nacių karinei mašinai.

"Prieš Alter ir Ehrlich buvo pastatyti šitie kaltinimai ir teisme surasti kaltais."

Tik pagalvokime, ką šita komunistų rašytojo pasaka reiškia.

Sovietų ambasadorius Litvinovas aiškino, kad Erlichas ir Alteris buvę "nacių agentai". Dabar komunistas Bruce Minton rašo, kad juodu tapo nuteisti **už šnipinėjimą lenkų valdžiai išrėmime** (Londone). Bet stengdamasis parodyti, kad juodu visgi "agentavo naciams", jisai pasakoja, kad svarbios informacijos, kurias Erlichas ir Alteris suteikdavo lenkų valdžiai, **"patekdavo į nacių militarinio štabo rankas".**

Ar tai reiškia, kad lenkų valdžia užsienyje tas informacijas siųsdavo iš Londono į Berlyną?

Atsiminkime, kad tuo laiku, apie kurį čia eina kalba, Lenkija buvo **karo stovyje su vokiečiais,** — tuo tarpu kai sovietų Rusija palaikė su vokiečiais draugingus santykius iki pat 1941 m. birželio 22 d. Taigi pagal Mintono pasakojimą išeina, kad **lenkai, patys kariaudami prieš vokiečius, užsiėmė šnipinėjimu vokiečių naudai** — ir tą šnipinėjimą darė apie Vokietijos draugus, rusus!

Kas gi yra ta lenkų valdžia, kuri darė šitokį išdavikišką ir beprotišką darbą? Tai yra **gen. Sikorskio vyriausybė,** ta pati vyriausybė, su kuria Maskva pasirašė **draugiškumo paktą,** kaip su karo sąjungininke.

Vadinasi, komunistų rašytojas, norėdamas apjuodinti Erlichą ir Alterį, nupiešė niekšais ir išdavikais lenkų valdžią, su kuria sovietų Rusija yra draugiškuose santykiuose!

Bet tai jam nėkiek negelbsti. Juk, kaip aukščiau minėjome, Erlichas ir Alteris beveik dvejus metus **sėdėjo sovietų kalėjime.** Kokių "svarbių informacijų" apie sovietų Rusiją juodu butų galėję **patirti,** kurių neturėjo vokiečiai, kuomet jiems, iki 1941 m. birželio 22 d., buvo atdari visi keliai į Sovietų Sąjungą? Ir kaip juodu butų galėję tas "svarbias informacijas" **persiųsti** iš sovietų kalėjimo į Londoną?

Tačiau komunistų melagis čia pat sumuša pats save.

Erlich ir Alter atstovavo Lenkijos įstaigą Sov. Rusijoje

Bruce Minton pripažįsta, kad Stalinas pasirašė draugiškumo sutartį su lenkų valdžia ištrėmime ir kad pagal tą sutartį sovietų valdžia davė amnestiją Erlichui ir Alteriui. Juodu išėjo iš kalėjimo.

Ne tik išėjo iš kalėjimo, bet ir paliko Sovietų Sąjungoje, kaipo lenkų įgaliotiniai šelpimo įstaigose. Bruce Minton sako:

"Alter ir Ehrlich pasiliko Sovietų Sąjungoje — Maskvoje, nors vėliau jie persikėlė į Kuibyševą, kuomet vokiečių armijos pradėjo grumoti Maskvai. Jie tapo atstovais lenkų pašalpos organizacijos Sovietų Sąjungoje, prižiurėdami padalinimą pašalpos pabėgėliams, kurią, tą pašalpą, jiems prisiuntė Raudonasis Kryžius."

Dabar aišku, kad sovietų valdžia negalėjo turėti jokių įrodymų apie Alterio ir Erlicho "šnipinėjimą" nacių naudai, nes jeigu tokių įrodymų butų buvę, tai ji nieku budu **nebutų sutikusi leisti jiem eiti atsakomingas pareigas** šelpimo įstaigoje. Kokia valdžia toleruos savo šalyje sugautus priešo šnipus, dargi karo metu?

Tačiau Erlichui ir Alteriui ne tik buvo leista gyventi Maskvoje ir prižiurėti Raudonojo Kryžiaus aukų skirstymą tarp Lenkijos pabėgėlių, bet juodu buvo **perkelti ir į Kuibyševą** kartu su sovietų valdžios ir svetimų šalių atstovybių įstaigomis. Reiškia, sovietų valdžia su jais dviem elgėsi, kaip su pagarbos vertais draugingos tautos atstovais. Ir tai po to, kai, anot Mintono, jie buvo nuteisti už šnipinėjimą "nacių karinei mašinai"!

Bet paklausykite, kas toliau atsitiko.

"New Masses" bendradarbis pasakoja:

"Alter ir Ehrlich buvo suareštuoti antru kartu 1942 metų gruodžio mėnesį ir apkaltinti išdavystėje. Pagal Sovietų Sąjungos įstatymus (! — **"N." Red.**), jie dabar jau buvo patapę Sovietų piliečiais. Jie buvo sučiupti panaudojant tą gana didelę lenkų šelpimo organizaciją vedimui propagandos, į kurią įėjo platinimas brošiurų ir lapelių, kuriuos Sovietų vyriausybė laikė žalingais — pragaištingais karo pastangoms didžiosios Stalingrado krizės metu."

Čia vėl matome nuostabių dalykų. Pirmiausia, komunistų žurnalistas (pasiremdamas, matyt, Litvinovo suteiktomis "informacijomis") sako, kad Lenkijos piliečiai Erlichas ir Alteris **"jau buvo patapę Sovietų piliečiais".**

Viso tik prieš metus su viršum laiko juodu buvo **pasmerkti mirčiai, kaipo priešo "šnipai",** o dabar jau juodu, be jų pačių prašymo, tik "pagal Sovietų Sąjungos įstatymus", pasidarė SSSR piliečiai! Ar ne puikus yra tie Sovietų Sąjungos įstatymai?

Nuvatnas yra kitas dalykas. Iki gruodžio 1942 metų Erlichas ir Alteris laisvai veikė Kuibyševe ir joks GPU agentas nebuvo pastebėjęs, kad juodu daro ką nors bloga. Bet kai atėjo "Stalingrado krizė", tai juodu staiga pasirodė esą "išdavikai"!

Bruce Minton besąžiniškai meluoja

Tačiau visa tai yra begėdiškas melas.

Erlichas ir Alteris niekuomet nebuvo priėmę sovietų pilietybės; juodu buvo ir paliko **Lenkijos piliečiai,** ir lenkų vyriausybė Londone buvo jiem net paskyrusi vietas vienam ministerių kabinete, antram Lenkų Tautinėje Taryboje. Sovietų valdžia pavertė juodu "SSSR piliečiais" tiktai tuo tikslu, kad ji galėtų **pateisinti savo melagingą kaltinimą, kad juodu buvę "išdavikai".** Svetimos šalies piliečius kaltinti "išdavyste" yra "nepatogu".

Melas yra taip pat, kad Erlichas ir Alteris buvo suimti "Stalingrado krizės" metu, 1942 m. gruodžio mėnesį. Jau **pereitą** vasarą Amerikoje ir Anglijoje buvo keliami protestai dėl jų suareštavimo ir darbininkų organizacijų vadai siuntė telegramas ir laiškus sovietų pasiuntiniams Washingtone ir Londone, reikalaudami, kad Erlichas ir Alteris butų paleisti. Pereitą rudenį **Wendell Willkie,** lankydamasis Maskvoje, kalbėjosi su Molotovu apie Erlicho ir Alterio bylą ir stengėsi juodu išvaduoti. O Wendell Willkie sugrįžo iš tos kelionės apie vidurį spalio mėn.

Tikrovėje Erlichas ir Alteris buvo suimti jau **gruodžio mėnesį 1941 m.** Kaip žydų darbininkų komitetas Londone pranešė, juodu gyveno Kuibyševe viename hotelyje, kai gruodžio mėnesio pradžioje (1941 m.), po 12 val. naktį juodu buvo pakviesti atvykti į Vidaus Reikalų Komisariatą. Juodu išėjo, žadėdami savo draugams netrukus sugrįžti. **Bet juodu negrįžo,** ir nuo to laiko visos jų draugų pastangos gauti informacijų apie jų likimą buvo nesėkmingos.

Kada sovietų valdžia Erlichą ir Alterį nužudė, niekas tikrai nežino. Jeigu juodu buvo sušaudyti tiktai pereitą gruodžio mėnesį, tai kam Maskva **per ištisus metus** laikė juodu kalėjime ir **slėpė jų likimą** nuo jų draugų ir visuomenės veikėjų, kurie apie juodu teiravosi?

Negalėdama šito slėpimo išaiškinti, Maskva dabar bando įtikinti, kad iki pereitojo gruodžio Erlich ir Alter nebuvę suimti, — kas yra aiškus melas!

Bruce Minton pasakoja, kad, veikdami Lenkijos pabėgėlių šelpimo organizacijoje, Erlichas ir Alteris užsiėmė **"platinimu brošiurų ir lapelių",** kuriuos sovietų valdžia laikė žalingais.

"Tie lapeliai", rašo Maskvos pakalikas, "ragino Raudonąją Armiją sulaikyti pasipriešinimą prieš nacius, nuversti Stalino vadovaujamą vyriausybę ir paskui ieškoti separatinės (atskiros) taikos tarpe Vokietijos ir Sovietų Sąjungos."

Tai yra pasaka mažiems vaikams. Kas gi tuos lapelius ir tas brošiuras **spausdino** Kuibyševe, jeigu juodu galėjo juos "platinti"? Juk Erlichas ir Alteris **savo spaustuvės** tenai neturėjo. Visos mašinos, popiera ir kiti spaudai reikalingi dalykai Sovietų Sąjungoje yra **valdžios rankose.**

Ir ar tai butų ne bepročių darbas; kad du asmens, pakliuvę į svetimą šalį, imtų platinti tarp pabėgėlių brošiuras ir lapelius, ragindami nuversti valdžią ir daryti separatinę taiką?

Visi šitie Minton'o "argumentai" yra taip žiopli, kad kiekvienam turi but aišku, jogei sovietų valdžia **neturi nė menkiausio įrodymo savo kaltinimams prieš Erlichą ir Alterį paremti.** Jų sušaudymas buvo neabejotina **politinė žmogžudystė,** kurią Stalino diktatura atliko dėlto, kad ji neapkenčia ir bijo demokratinio socializmo vadų.

MARTYNAS GUDELIS

BOLIAUS ŠILINIO NUOTYKIAI

ROMANAS IŠ LIETUVIŠKO KAIMO GYVENIMO

(Tęsinys)

II DALIS

4. TYLI KOVA PRIEŠ VOKIEČIUS

Kartą Faiveliui pavyko iš Vilniaus išvežti kelis rietimus naujos medžiagos paklodėms. Vokiečiai, matyt, tuos audinius naudojo baltiniams siuti, bet intendantas rado galimybės parduoti didžiausius šios medžiagos kiekius.

Miestelėnai išstvarstė iš Faivelio visą nupirktą medžiagą. Audiniai atrodė truputį rusvi, bet pakaitinus saulėje, pabaldavo ir tiko baltiniams.

Kelių mėnesių laikotarpyje Faivelis tukstančius užsidirbo. Pinigus jis tukstančiais ir dešimtimis tukstančių skaitė.

Tenka slapstytis nuo vokiečių.

Ne visuomet, žinoma, ir Faveliui sekėsi apgaudinėti vokiečius. Patys vokiečiai Faivelio nepagavo, bet buvo pavyduolių, kurie jį paskundė vokiečių žandarams. Manoma, kad paties Faivelio kaimynai pradėjo pavydėti pradėjusiu turtėti "skarulniku".

Vieną kartą Vievio žandarai iškrėtė Faivelio vežimą ir rado kelis pudus miltų. Miltais pirkliauti jis neturėjo teisės. Faveliui teko kelis tukstančius sukišti žandarams, kad jie visą reikalą pačiame Vievyje numarintų ir nesiųstų į teismą.

Kitą kartą žandarai užjojo pas Faivelį į namus ir visas pastoges iškratė. Tvirtinama, kad jie nieko nerado, bet ir šiuo atveju Faveliui teko kelis tukstančius vokiečiams pakloti.

Patys vokiečiai Faveliui pasakė, kad jie gavo pranešimų apie nelegalią prekybą, ir yra pasiryžę ją sustabdyti.

—Faivelis eis kalėjiman, bet tu atsidursi Vokietijoj, — tarė vienas žandaras Boliui, kai iškrėtė visą Faivelio namą Kazokišky.

—Už ką aš eisiu Vokietijon? — paklausė Bolius.

—Šį kartą nieko neradom, tavęs neliesim, bet išsiųsim, kai surasim.

Ši pastaba Boliui nepatiko, bet jis buvo pasiryžęs ir toliau vesti kovą prieš vokiečių uždraudimus.

Faivelis su Bolium tapo atsargesniais, ir įsigytų prekių neveždavo namo, bet pasidėdavo pas ištikimus ukininkus. Kelių savaičių bėgyje Faivelis paruošė apie desėtką slaptų vietų, kur jis kiekviena proga galėdavo pamesti maišą su javais arba kitokį ryšulį, budamas tikras, kad maišas nepražus.

Apylinkių ukininkai už porą svarų cukraus, puspadžius arba vinių svarą sutikdavo kelioms dienoms paslėpti arba šiaip palaikyti Faivelio vežamas prekes. Šiame reikale Bolius buvo nepamainomas, jis mokėjo labai gerai su ukininkais susitarti.

Iš pirmo žvilgsnio Bolius atspėdavo ar galima kaimiečiu pasitikėti, ar ne. Jeigu jam atrodydavo, kad vyras patikimas, tai jis išaiškindavo reikalą ir palikdavo menkniekį pirmą kartą. Jeigu atvažiavęs viską rasdavo tvarkoje, tai tada ir didesnį prekių kiekį palikdavo.

Bolius mokėjo labai greitai patikrinti ar naujai surastas "sandėlio vedėjas" yra smalsuolis. Jis taip pat išaiškindavo ar paliktos prekės sumažėdavo ar ne. Paliekamus maišus Bolius pats užrišdavo. Porai savaičių praėjus, Bolius galėjo nesuklysdamas pasakyti ar maišas buvo atrištas.

(Bus daugiau)

LEONAS PRUSEIKA DAR VIS BIJO MATUŠKOS RASEJOS

Gerbiamieji Naujienų skaitytojai: Aš, kaipo bolševikės širdukas, esu gerai patyręs iš praeities ir dabartinių laikų, iš visų musų bolševikiškų vadų, nuo A. Bimbos iki V. Andrulio ir L. Pruseikos, apie tai, ką čia kalbu.

Tai galite pastebėti visi, kurie savo protu protaujate. Žinoma, mes, bolševikai, negalime savo protu protauti. Mums diktuoja, kaip protauti, Matuškos Rasejos lietuviški agentai — A. Bimbos, V. Andruliai ir L. Pruseikos — per savo spaudą ir per prakalbas.

Jųs visi žinote, kad jie yra veidmainiai, devynis kartus persivertę ragožium. Juk žinote, kaip J. Stalinas pasirašė su Adolfu Hitleriu 10 metų nepuolimo sutartį. Žinote, kaip jie draugiškai susitarė: A. Hitleris pradėjo karą prieš lenkus. Jis iš vakarų, o Stalinas iš rytų užpuolę, Lenkiją sudraskė.

Vėliau, su Hitlerio pritarimu, J. Stalinas paėmė Pabalčio valstybes, Estiją, Latviją ir Lietuvą, ir apiplėšė tų šalių gyventojus. Vienus žudė, kitus į kalėjimus grudo.

Atrodė, kad jie, Hitleris ir Stalinas, buvo tikrai ištikimi vienas kitam draugai. Bent taip mes, visi bolševikai, turėjome tikėti, ir kartu abudu diktatorius garbinti.

Visiems taipgi yra aišku, kad Stalinas ir Hitleris nemėgo demokratinių valstybių. Taigi ir mes, bolševikai, demokratinėms valstybėms priešinomės ir kačių koncertus rengėm. Ypač tai darėm šioje šalyje, kur praktikuojama laisvė ir yra demokratiška sątvarka. Tat mes čia šaukėme, rėkėme svetainėse, ant gatvių kampų, prakalbose ir spaudoje, kad nereikia karo, kad nereikia duoti jokios pagalbos Anglijai. Anglija, mat, kariavo prieš Hitlerį!

Tokiais reikalais mes net keliavome į sostinę Washington, D. C. Keliavom protestuoti Amerikos teikiamą Anglijai pagalbą. Buvo taip aiškinama abiejų musų, tai yra bolševikų, sostinių — Berlyno ir Maskvos — kad reikia protestuoti. Rodos, viskas buvo aišku, ir mes supratome reikalą remti Hitlerį, Juozo Stalino draugą.

O kada Hitleris savo draugutį Staliną apgavo ir birželio 22 dieną 1941 metų pradėjo karą prieš Matušką Rasėją, tada ir vėl musų visi vadai ir mes bolševikai apsivertėm ragožium ir pasidarėm net 101 nuošimtį demokratinių šalių patriotais. Pasidarėm ypač Dėdės Samo ir Anglijos patriotai. Taip, apsivertėm umai ir staigiai, kaip kleckas bliude. Nes tik vieną dieną prieš tai šiose šalyse, Amerikoj ir Anglijoj, mes troškome revoliucijos ir diktaturos užviešpatavimo ir dirbom, kad taip įvyktų. Bet visa tai iš nakties užmiršom ir dabar užsiginam, kaip Šventas Petras užsigynė savo mokytojo Kristaus. Mes dabar esame geriausi šios šalies (ir Anglijos) patriotai ir keikiame, kaip įmanydami, socialistus, tautininkus, katalikus ir kitus visus, kurie nėra bolševikai — ir laukiame kada vėl bus duotas įsakymas ragožium apsiversti.

Šioje kritiškoje padėty, kada vokietukai yra nuėję jau net į Kaukazą ir į Leningrado apylinkę, man rodos, mes turėtumėm daugiau daryti. Iš tikrųjų, mes šaukiame ir klykiame reikalaudami antro fronto. Taip šaukia musų vadai A. Bimba, L. Pruseika, V. Andrulis, o ypatingai Abekas, kuris jau yra praeity tarnavęs Raudonojoj armijoje ir iš jos pabėgęs. Na, ar negalėtų jie organizuoti mus visus bolševikus ir bolševikes į Matušką Raseją vežti? Vyrai reikalingi Raudonajai armijai. Moters galėtų kaipo slaugės tarnauti. Daug mes, sadės Stalino šviečiamai, Matuškai Rasejai galėtumėm padėti. Gal nebereikėtų nė ragožium verstis. Pasakysiu: kai kuriems iš musų jau nusibodo vartaliotis.

Taip pat kelionę lengva gauti į Rusiją — dar net apmokamą. Kai plaukia Amerikos konvojai su amunicija ir maistu į Murmanską ar kurį kitą rusų uostą, tai buna labai reikalingi darbininkai tuose laivuose. Pasisiuliję ten darbui, gautumėm ir apmokėjimą, o nuvažiavę stotumėm į karo frontą, kaipo raudonarmiečiai, apginti Matušką Raseją, kurią mes per metų metus garbinome kaip geriausią pasaulyje šalį.

Dėja, musų visi vadai, A. Bimbos, V. Andruliai, L. Pruseikos, Mizara ir net raudonarmietis Abekas, šioje kritiškoje valandoje mus visus eilinius narius sudraudžia nuo važiavimo. O ir jie patys nevažiuoja. Na, ar tai ne veidmainystė? Atrodo, kad ragožium vartaliotis jiems labiausia patinka.

Mano širdukė vieną kartą prasitarė. Sako, dušia, tiktai nesitark nuėjęs į "Vilnį" ar į prakalbas, bet man atrodo, kad jeigu musų bet kuriems vadovams reikėtų važiuoti į Rusiją, tai iš jų visų bolševizmas taip greitai išnyktų, kaip balandžio mėnesį nukritęs sniegas. O ypatingai L. Pruseikai. Jeigu vėl A. Bimba pasakytų, kad, Pruseika, turėsi važiuoti į Matušką Raseją pas Juozą Staliną išpažinčiai, tai jis tučtuojau ragožium verstųsi ir taptų 100 nuošimčių "sklokininkas", ir eitų, anksti rytą atsikėlęs, į Naujienų raštinę pasikalbėti su Dr. P. Grigaičiu apie progas gauti darbą Naujienose; arba vėl važiuotų į Brooklyną, N. Y., ieškodamas darbo "Naujojoj Gadynėje". Suprantama, jis nesisuktų nė nuo darbo Clevelando "Dirvoje". Juk vartytis ragožium jam priprastas dalykas.

Tik vieno dalyko tai jis nedarytų: Rusijon nevažiuotų. Jis atsisakė važiuoti ten 1936 metais, kada A. Bimba norėjo pasiųsti jį į Maskvą išpažinties pas Staliną. Ar tai ne teisybė, tavorščiai ir tavorškos?

—Bolševikės Širdukas

NAUJIENŲ-ACME Telephoto

Washingtone jau pradėjo žydėti vyšnios. Bet sargyba prie kapitolio liudija, jog kraštas yra karo padėtyje.

— Meksikos ambasadorius Quintanilla atvyko į Kuibyševą.

— Vokiečių valdžia visoj Europoj uždraudė gaminti civiliams žirkles, peiliukus, gramafonų adatas dėl geležies stokos (ONA).

AMERIKOS LIETUVIŲ KAREIVIŲ TĖVAI

Tarnauja jusų sunus, brolis, vyras, meilužis ir artima giminė po Jungtinių Valstybių žvaigždėta vėliava. Kovoja jie už laisvę ir gyvenimo laimę. Vienur pratybose rengiasi į kovą, kitur jau su priešu grumiasi. Pacifiko ir Atlanto vandenyse, ore ir ant žemės, keliuose kontinentuose.

Norėsite girdėti apie tas vietas, kur jusų sunųs randasi... girdėsite iš oficialinių sluoksnių per kalbėtojus, kurie ten yra buvę, atstovaudami visas karo tarnybos šakas: Army Air Corps of the U.S.A., Navy, Marine Corps, Coast Guard, American Red Cross, U. S. Treasury skyrių, ir didžiausiu surpryzu bus atsilankymas dviejų oficierių iš naujosios Amerikos Armijos (the WAAC's). Bus rodomi krutamieji paveikslai, dalyvaus American Legion McKinley Posto Drum ir Bugle Corps ir garbingos vėliavos sargyba. Dainuos Šaltimiero Radio programų artistai: Florutė Balsiutė, Juzutė Milleriutė, Viktoras Bendorius, Algirdas Brazis; dalyvaus Stasys Rakauskas, Lennie Simmons ir Povilas Šaltimieras.

Visuomenę kviečia Amerikos Lietuvių Kareivių Motinų organizacija. Tai bus rytoj, sekmadienį, kaip 3 val. p. p. didžioje Kelly High School Auditorijoje, prie California gatvės, tarpe 42-os ir Archer Avenue. Jei tamstoms rupi, jei tamstos mylimas yra tarnyboje, be jokios abejonės dalyvausit šiame didžiausiame Amerikos Lietuvių Kareivių Tėvų susirinkime. Įžanga veltui. Kelly High School svetainėje, sekmadienį, rytoj, balandžio 4 d. 3 val. po pietų.

Tarpe kitų dalyvaus Corporal Barry, smarkiausių kovotojų padalinio—the Marine Raiders—narys. Jisai matė veiklą prie Midway, dalyvavo kautynėse Makin Salos užpuolime. Jis buvo laive Lexinton Koralų Juros mūšy. Jis kovojo kartu su marinais Guadalcanale ir Saliamono Salose. Jam teko apsirgti malarija, be to, jis buvo sužeistas dviejų japonų kulkų.

Amerikos Lietuvių Kareivių Motinų organizacijos pirmininkė, *Jadvyga Čepulienė.*

—v—

— Vokiečių valdžia nutarė negaminti daugiau "Stukas" klasės lėktuvų. Šie lėktuvai tinka puolimui, o naciai rengiasi tiktai gintis.

— Ispanijos diktatorius minėjo 4-metų republikos panaikinimo sukaktuves.

—v—

Radio

Budriko Radio programas nedėlios vakare, 9 valandą Chicagos laiku iš galingos WCFL, 1000 kil., Radio stoties. Dalyvauja 15 muzikantų, dainininkai, solistas J. Romanas ir kiti.

Juozo F. Budriko Rakandų, Radio ir Jewelry Krautuvė leidėjai, 3241 So. Halsted St.

— Pranešėjas.

KODĖL KENTĖTI DĖL KOJŲ? D-RO Blasczynskio Gyduolės gaunamos vaistinėse, pagelbės Jums! BOROCYL Milteliai nuo niežėjimo, perdidelio prakaitavimo, prasto kvapsnio ir užkrėtimo odos, iššaukiančios atleto koją. BOROCYL skystis lengvoms žaizdoms, nuo perštėjimo, nudegimo, susižeidimų ir visokių odos ligų.

BOROCYL CO., 1200 N. Ashland Av. Tel. BRUNS. 7209

Kareivio Motina ★ Kareivio Tėvas

NEDELIOJ ---- RYTOJ

Kelly High School Auditorijoj

CALIFORNIA AVENUE, TARPE 42-ros IR ARCHER AVE.

ATSILANKYKITE VISI BUKITE

KALBĖS:

1-st LIEUT. R. S. WILLIAMS, — — — — U. S. ARMY AIR CORPS
HUGH KING — — — — — — — — — U. S. MERCHANT MARINE
JIM GASS
★ COXSWAIN WHEELER DAVIS Boatswain Second Mate — — U. S. COAST GUARD
ROBERT BRUNNER
★★ CORPORAL JOHN BARRY - — — U. S. MARINE CORPS
MRS. JEANETTE THIELENS PHILLIPS AMERICAN RED CROSS
MR. PAT RUSH — — — — — — — — — U. S. TREASURY DEPT.
CAPTAIN C. E. LIGHTER — — — — — — — U. S. MARINE CORPS

DALYVAUS: American Legion McKinley Posto No. 231 Drum ir Bugle Corps ir didžiai gerbiama vėliavos sargyba.

PROGRAMĄ PILDYS: Šaltimiero programo radio artistai: Viktoras Bendorius, Algirdas Brazis, Florutė Balsiutė, Jozutė Milleriutė, akordionistas Lennie Simmons ir Jimmy Rakauskas, pianistas.

Žymios W. G. N. RADIO žvaigždės: Eddie ir Fannie Cavanaugh.

BUS RODOMI: KRUTAMI PAVEIKSLAI. Bus perstatomi iš tarnybos gryžę namo dėl atostogų musų tarnaujanti sunųs.

Įžanga veltui—dykai! ★ Nuoširdžiai kviečia lietuvišką visuomenę

Amerikos Lietuvių Kareivių Motinos ★

MAKE EVERY PAY DAY BOND DAY

BALSUOKIME UŽ

George B. McKibbin

Į Chicagos MAYORO Ofisą

1. Sustabdykime augančias TAXAS
2. Užtikrinkime geresnę transportaciją.
3. Pareiškime protestą prieš pataikavimą komunistų užsimojimams pasigrobti Lietuvą.
4. Užtikrinkime geresnę ir rimtesnę Lietuvių reprezentaciją Miesto Valdžioje.

RINKIMŲ DIENA

Antrad., Balandžio-April 6-tą, 1943

DALYVAUKIT

Lietuvių Masiniame Susirinkime—Ned., Bal. 4-toj, 2 v. p.p.

DARIUS-GIRĖNAS SVETAINĖJE,—4416 So. Western Avenue.

Kalbės: Gub. Green—George B. McKibbin—Adv. A. Olis—Adv. A. Lapinskas—Wm. Duoba—Paul Barscheak ir kiti.

ĮŽANGA VELTUI— BUS ALAUS.

HEAR BETTER ABBOTT HEAR CLEARER

Jųs neturite priežasties buti kurčias

Bandykit "CRYSTALEAR" Dabar

Moderniška Vacuum Tuba Girdėjimo Pagalba

"Microphone Didumo Sidabrinio Dolerio" SVERIA MAŽIAU NEGU 1 UNCIJA

WEBSTER 4786 ABBOTT SUITE 710

HEARING AID COMPANY

26 E. JACKSON BLVD., CHICAGO

Neatidėliokit—Išpildykit kuponą—Atsiųskit šiandien.

☐ Demonstruokit dykai mano namuose.

☐ Atsiųskit man dovanai knygelę ir informacijas be atsakomybės iš mano pusės.

Vardas .....

Adresas .....

Miestas ..... Valstija .....

—v—

Remkite Lietuvišką Žyduką.

NATHAN KANTER

MUTUAL LIQUOR CO.—WHOLESALE

4707 So. Halsted St.

Tel. BOUlevard 0014

A. R. PATRICK

(Petrikas)

OLSELIS

Cigarų, Cigaretų, Tabako, Saldainių, Pirštinių ir kitokių smulkmenų.

2806 W. 63rd St.

HEMLOCK 0220-3366-3367

★ FOTOGRAFAS ★

CONRAD

FOTOGRAFAS

Studija įrengta pirmos rųšies su moderniškomis užlaidomis ir Hollywood'o šviesomis. DARBAS garantuotas.

420 W. 63rd St.

Tel. ENG. 5883-5840

Sophie Barcus

RYTINĖ RADIO VALANDA

—IŠ STOTIES—

W.G.E.S.

Kasdien nuo 8:45 val. ryto iki 9:15 val. ryto.

Subatomis nuo 8:30 iki 9:15 val. ryto.

Pirmadieniais taipgi 7:00 val. vakare.

Išgirskite vėliausias žinias muziką ir kitus įdomius pranešimus.

INSURANCE

(APDRAUDA)

- PILNĄ APDRAUDĄ AUTOMOBILIAMS
- APDRAUDĄ NAMŲ NUO UGNIES
- APDRAUDĄ RAKANDŲ
- APDRAUDĄ NUO VAGIŲ
- APDRAUDĄ LANGŲ
- TAVERNŲ ir namų savininkų, kurioje randasi tavernai, Public Liability apdrauda.
- KARO NUOSTOLIŲ apdrauda

NAUJIENŲ

Raštinėje per A. RYPKEVIČIŲ

1739 S. Halsted St.

Raštinė atdara kas vakaras iki 8. Šeštadieniais iki 4 val. po pietų. Sekmadieniais uždaryta.

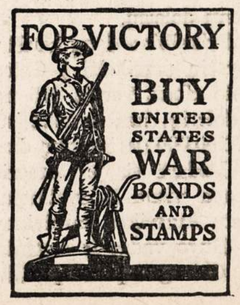

Iš politikos lauko

KODĖL MES, CHICAGOS LIETUVIAI, TURIM BALSUOTI UŽ MAYORĄ ED. J. KELLY?

Kaip paprastai prieš kiekvienus rinkimus republikonų partijos vadai papila vežimus purvo prieš demokratus, o ypač prieš jų kandidatus, taip ir šį kartą nuo to darbo republikonų vadai negali susilaikyti.

Kadangi Demokratų Partijos vyriausias kandidatas yra musų visų gerbiamas mayoras Edward J. Kelly, tai republikonai ant to žmogaus ir pila visokius išgalvotus ir iš piršto išlaužtus (prasimanytus) melus. O jie pila purvus ant jo todėl, kad mayoras Edward J. Kelly yra nuoširdus rėmėjas visų mylimo ir gerbiamo prezidento Franklin Delano Roosevelto. Republikonai milionieriai pila šimtus tukstančių dolerių į republikonų partijos iždą, kad tik kaip nors sumušus mayorą Edward J. Kelly, kandidatą į Chicagos miesto vyriausį urėdą. Nes jie žino, jei jiems pavyktų išrinkti į Chicagos mayorus republikoną, tada visa Illinois valstija butų nudardėjus į republikonų maišą. Tada republikonai galėtų visos Illinois valstijos vardu kalbėti ir visur kenkti musų šalies prezidentui Franklin Delano Rooseveltui.

Tada, gerbiami Chicagos lietuviai, jei, neduok Dieve, butų išrinktas republikonas į Chicagos miesto mayorus, grįžtų Hooverio laikai atgal. Republikonai, su pagalba miesto mayoro, imtų naikinti įvairius naudingus darbininkams įstatymus, imtų kenkti musų prezidentui F. D. Rooseveltui, kuris, kaip visi žinote, yra vienas ir geriausių darbo žmonių prietelių.

Musų gerbiamas Chicagos mayoras Edward J. Kelly lietuviams yra padaręs daug gero — netik čionai Chicagos lietuviams, bet ir Lietuvos lietuviams. Štai praeitą vasario mėnesį, kada lietuviai apvaikščiojo Lietuvos nepriklausomybės 25 metų jubiliejų Palmer House viešbutyje, vasario 14 dieną buvo priimta reikšminga rezoliucija, reikalaujanti Lietuvai laisvės ir atstatymo nepriklausomybės. Tą rezoliuciją pasirašė ir musų Chicagos mayoras Edward J. Kelly. Ir kai Lietuvių Demokratų Lyga įteikė tą rezoliuciją musų kongresmanui Martin Gorski, tai rezoliucija buvo patalpinta Congressional Recorde kovo mėnesio 19 d. 1943 m. puslapy 2309. Nėra abejonės, kad mayoro Edward J. Kelly pasirašymas minėtos rezoliucijos daug pagelbėjo, kad rezoliucija butų įnešta į Amerikos Kongresą ir patalpinta Congressional Recorde. Tai, suprantama, daug gelbės, musų senai tėvynei Lietuvai atgauti savo laisvę ir nepriklausomybę.

Iš vietinių miesto pagerinimo darbų, aišku, butų sunku trumpame straipsnelyje viską suminėti. Iš svarbiausiųjų darbų verta priminti šie:

1. Suteikė Chicagai geriausią apsaugą nuo ugnies (fire department).

2. Išbrukavo daugiausia Chicagos miesto gatvių, negu tai buvo padaryta per praeitus dvidešimt vienus metus.

3. Padidino net ketveriopai Chicagos miesto orlaivių lauką (Municipal Airport).

4. Pradėjo ir pabaigė State gatvės subway vertės suvirš 33 milionų dolerių.

5. Prikalbino daug kariškų išdirbysčių persikelti į Chicagos miesto ribas, vertės 815 milionų dolerių, kas suteikė suviršum 100,000 darbininkų darbus.

6. Padarė visoje Amerikoje Chicagą vieną iš svetingiausių miestų Amerikos kareiviams.

7. Buvo vadas ir organizatorius Chicagos piliečių Civiliai Apsaugai, į kurią prisirašė suvirš 500,000 ypatų.

Tai tiktai keletas iš mayoro Edward J. Kelly nuveiktų darbų Chicagos miesto žmonių gerovei.

Todėl, atsižvelgiant į visus jo nuveiktus darbus ir jau užsibrėžtus planus tolimesniam veikimui Chicagos miesto žmonių labui ir geresniam patarnavimui, mes visi lietuviai piliečiai turime kaip vienas balsuoti už mayorą Edward J. Kelly ateinantį, balandžio 6 d., padėdami kryžiuką ir Demokratų Partijos ratuką.

Nepasilikite nei vienas namie, gerbiamieji, bet eikite balsuoti balandžio 6 dieną.

Balsavimo vietos bus atidaros nuo 6 val. ryto iki 5 val. vakaro. Ir visi balsuokite už mayorą Edward J. Kelly padėdami kryžiuką prie žodžio Demokratic, kurį rasite viename ir antrame baliote.

—Lietuvių Demokratų Lyga Cook County,
Al. G. Kumskis, pirm.
V. M. Stulpinas, rašt.

—v—

Svarbios Radio kalbos

Chicagos lietuviams pranešama, kad ateinantį pirmadienį, balandžio 5 d., 10:15 val. vakare per radio kalbės teisėjas Jonas T. Zuris ir bankininkas Justinas Mackevičius. Jų kalbos bus mayoro rinkimų reikalu. Rinkimai įvyksta sekančią dieną, balandžio 6. Jie abu stoja už mayoro Edward J. Kelly perrinkimą dar keturiems metams ir savo kalbomis jie aiškins, kodėl jis turėtų buti perrinktas.

Tos kalbos bus girdimos iš stoties WHFC, 1450 kil., 10:15 valandą vakare ateinantį pirmadienį, balandžio 5 d. Visi prašomi pasiklausyti.

—Radio Rep.

—v—

McKibbinui Nemalonus Kąsnis Sukramtyti

Republikonų kandidatas į Chicagos mėro ofisą McKibbin ir kiti republikonų kalbėtojai šioje kampanijoje ypač akcentuoja, kad mėrui Kelly gaspadoriaujant Chicagos taksai pašoko aukštyn 60 nuošimčių ar daugiau.

Praėjusį ketvirtadienį taksų asesorius Clark betgi nurodė, kad republikonams valdant Chicagą, McKibbin mokėjo taksų už savo namą po $621 kas metai, o mėro Kelly laikais McKibbin temokėjo taksų tik po $318 metams. Tai neskanus kąsnis republikonų kandidatui sukramtyti.

—v—

$47,000,000 Kreiseriui Chicago

Kreiseriui Chicago pastatyti norėta sukelti $40,000,000. Gi sukelta viso $47,000,000.

Ruošia Žemę Victory Daržui

Charlotte Hagenberg, Marion McKevitt ir Marjorie Sullivan (iš kairės į dešinę) ruošia žemę Victory daržo pavyzdy Commonwealth Edison kompanijos vyriausioje krautuvėje adresu 72 West Adams street. Šis pavyzdinis darželis ir panašus darželiai kompanijos skyrių krautuvėse operuojami, kooperuojant Victory Daržų Departamentui iš Civilinės Apsaugos Ofiso, tikslu padėti chicagiečiams planuoti strategiją maisto fronte.

Sveikatos Dainykai

AR GALIMA GERTI JURŲ VANDENĮ?

Vienas poetas, rašydamas apie nelaimėj atsidurusius jureivius, sako: "Water, water everywhere — not a drop to drink". Troškulys juos kankina iki mirties, ir vandens apie juos eibės, bet jie nedrįsta jo gerti. Geriau trokš ir mirs, bet jurų vandens negers. Jie yra įtikinti, kad to vandens gėrimas dar greičiau jų gyvybę pribaigtų; kad troškulys dar labiau padidėtų. Nepatyrę žmonės gertų.

Dabar, kada submarinos skandina laivus; kada ir šiaip su laivais pasitaiko nelaimių; kada lakunams prisieina nusileisti ant jurų, — vandens klausimas pasidaro svarbus. Iš skęstančių laivų kareiviai ir pasažieriai išsodinami į laivelius. Kai kurie užsikaria ant kokio pabuklo ir gali plaukioti. Lakunai turi gumunius laivelius. Išsigelbėję nuo skendimo jie turi buti tikri, kad galės pasiekti žemę į trejetą dienų arba kad laivas patėmys juos ir išgelbės. Juos gali nukankinti šaltis arba karštis, vėjas arba bangos, bet visų svarbiausias pavojus yra stoka geriamo vandens. Yra sakoma, kad žmogus gali buti gyvas be oro tris minutes, be vandens tris dienas ir be valgio trisdešimt dienų.

Lakunai, kuriems yra pavojus nukristi ant jurų, neužmiršta turėti vandens. Į gelbėjimosi laivelius irgi įdedama indai su vandeniu. Yra klausimas, ar jo užteks?

Kodėl negalima gerti jurų vandens? Atsakymas trumpas: jame yra druskų perviršis. Valgomoji druska arba chlorinis sodiumas sudaro apie 80 nuošimtį tų druskų. Suprantama, vienų jurų vanduo yra suresnis, negu kitų. Juo daugiau jame druskų, juo pavojingesnis jis gerti. Mat, kunas palaiko savyj tik žinomą druskų kiekį. Perviršį meta laukan. Žymiausiai jos metamos per inkstus su šlapimu. Jurų vandenyj yra daugiau druskos negu kunui yra paprasta priimti. Kada jo išgeriame, kunas bando jį atskiesti savais skysčiais ir išmesti. Todėl ne tik visas įgertas jurų vanduo išmetamas, o geroka dalis ir kuno skysčių. Kunas be gėrimo vandens ir šiaip sausėja, kraujas eina tirštyn, gi jurų vandens gėrimas jį dar labiau išsausina ir kraujo tirštėjimą paskatina. Dar nelaimei, gali įvykti vėmimas arba vidurių paleidimas, kas dar labiau sausėjimą pagreitina.

Iki šiol dar nėra tinkamų cheminių budų pagaminti ganėtinai geriamo vandens iš jurų vandens. Pigiausias, paprasčiausias ir saugiausias budas butų jį distiliuoti. Bet kur gausi kurą ir prietaisus?

Ir šio karo metu ir po jo, kada susisiekimas per juras turės padidėti, turės buti surasti budai, kaip aprupinti geriamuoju vandeniu į nelaimę patekusius. **—Dr. A. Montvidas.**

P. S. Kaip tik šiomis dienomis liko paskelbta, kad Dr. Alexander Goetz, Californijos technologijos instituto chemijos profesorius, surado budą, kaip su pagalba tam tikrų chemikalų galima juros vandenį paversti gėlų vandenį, vadinasi, tokį vandenį, kurį žmogus gali gerti.

Victory Daržai

—v—

Dar kartą tenka priminti, kad gubernatorius Dwight H. Green buvo paskelbęs laikotarpį nuo kovo 28 dienos iki balandžio 3-čios kaipo Victory daržų savaitę. Šiandien yra tos savaitės paskutinė diena.

Tačiau ji nėra paskutinė Victory daržų darbo diena. Dabar yra kaip tik laikas pradėti Victory daržų darbą.

Victory daržų vaisiai šįmet bus reikalingi visiems. Visi, kas gali, raginami kultivuoti Victory daržus.

Bejė, pranešama, kad ten, kur yra arti miesto vandens, Victory daržų laistymui jis bus teikiamas veltui.

Ne Tik Namus, Bet Ir Automobilį Reikia Nuvalyti

—v—

Pavasarį Amerikos namai yra valomi. Dulkės nušluostomos, kortinos išplaujamos ir iš sklepų visoki palaikai išmetami. Tačiau pavasarį pravartu neužmiršti ir automobilį nuvalyti, sako Illinois Automobile Club. Reikia ir jo mekanizmą patikrinti, nurodo klubas.

* * *

Illinois ir kitų valstijų trafiko pareigūnai, sako Illinois Automobile Club, pastaruoju laiku studijuoja klausimą pakeitimų "stop" ir "go" signalų sistemoje. Atsižvelgiant į karo laikų skubėjimą, norima pašalinti sutrukdymą laiko. Tačiau pašalinimas sutrukdymo neturėtų statyti pavojun žmonių saugumą. Taigi ir studijuojamas yra klausimas, kas galima padaryti trafiko pagreitinimui, nesudarant pavojaus žmonėms ir turtui, sako Illinois Automobile Club.

—v—

Pataria Kaip Išgydyti "Color Blindness"

—v—

Daugelis ajunuolių, kurie nori pastoti į aviaciją, bet negali atskirti spalvų, yra "color blind". Jie dabar galės buti išgydyti ir bus tinkami į aviaciją.

Kiekvieną trečiadienį jie yra egzaminuojami adresu 180 W. Washington St., 10 val. ryto.

Šiuos jaunuolius egzaminuoja du optometristai, butent, Dr. Paul H. Blender, 6247 South Kedzie Ave. ir Dr. O. Vaitush, 4712 S. Ashland Ave.

Galės atskirti spalvas į šešias dienas

Daugelis egzaminuotų jaunuolių, pareiškė Dr. Vaitush, galės atskirti raudoną spalvą nuo žalios į šešias dienas. Kiti reikalaus ilgesnio laiko gydymo.

Dr. O. Vaitush pataria lietuviams jaunuoliams, kurie nori pastoti į aviaciją ir negali ten pakliuti dėl spalvų neatskyrimo, lai atsilanko į egzaminacijos vietą 180 W. Washington St., trečiadieniais, 10 val. ryto, jiems bus suteikta pagalba.

— Sp.

Unijos Prezidentas Chicagoje Rezignavo Iš Vieno Darbo

—v—

Peter B. Shayne, Chicago Moving Picture Operators unijos prezidentas, rezignavo iš kito darbo, kurį jis turėjo kaipo padėjėjas biznio agentas. Shayne aiškina, kad naujoji unijos konstitucija draudžia turėti du darbu jo organizacijoje, taigi jis turėjo pasitraukti iš vieno tų darbų, norėdamas ar nenorėdamas.

Prieš kurį laiką Shayne buvo apklausinėjamas New Yorko Grand Jury ryšium su indaitmentais prieš raketierius, kurių pasėkoj nusižudė Frank Nitti.

ADVOKATAI

K. P. GUGIS
ADVOKATAS
Miesto ofisas
127 N. DEARBORN STREET
Kambarys 1431—1434.
Telefonas CENTRAL 4411-2
Namų ofisas:
3323 SO. HALSTED STREET
Valandos vakarais nuo 6 iki 8:30
Telefonas YARDS 0818
Ketvirtadieniais ir Sekmadieniais—pagal sutartį.

A. A. SLAKIS
ADVOKATAS
7 So. Dearborn St.
Room 1230
Ofiso Tel. CENTRAL 1824
Valandos: 9 ryto iki 4 popiet.
Pirm. ir Ketv. iki 6 val. vakaro.
Namų Tel. ABEerdeen 4774

Rezidencija REPublic 5047
Nedėliomis Susitarus.
CHARLES P. KAL
ADVOKATAS
Kasdien val.—10 iki 8
Treč. ir Penkt. 10 iki 6.
6322 SO. WESTERN AVE.
Telefonas PROspect 1012-0721

AKIŲ SPECIALISTAI

DR. VAITUSH. OPT.
LIETUVIS
Mano 20 metų praktikavimas jusų garantavimas.
Optometrically Akių Specialistas
Palengvina akių įtempimą, kuris esti priežastimi galvos skaudėjimo svaigimo, arba aptemimo, nervuotumo, skaudamą akių karšti, atitaiso trumparegystę ir toliregystę Prirengia teisingai akinius. Visuose atsitikimuose egzaminavimas daromas su elektra, parodančia mažiausias klaidas. Speciali atida atkreipiama į mokyklos vaikus.
Atitaisome akių color blind.
VALANDOS: nuo 10 ryto iki 8 v. vak. Seredomis nuo pietų, o Nedėlioj pagal sutartį.
Daugely atsitikimų akys atitaisomos be akinių. Kainos pigiau kaip pirma.
4712 South Ashland Av.
Phone YARDS 1373

Dr. G. SERNER
LIETUVIS AKIŲ GYDYTOJAS
25 metų patyrimas
Tel. Yards 1829
Pritaiko Akinius Kreivas Akis Ištaiso.
Ofisas ir Akinių Dirbtuvė
3401 SO. HALSTED ST.
kampas 34th St.
Valandos nuo 10 iki 4, nuo 6 iki 8
Nedėlioj pagal sutartį.

DR. KARL NURKAT
(NURKAITIS)
Pritaiko atsakomingai akinius už prieinamą kainą ir ant lengvų išmokėjimų.
3241 S. Halsted Street
PHONE CALUMET 4591
RAKANDŲ KRAUTUVĖ

KITATAUČIAI

DR. HERZMAN
IŠ RUSIJOS
Gerai lietuviams žinomas per 39 metus kaipo patyręs gydytojas chirurgas ir aukušeris.
Gydo staigias ir chroniškas ligas vyrų ir moterų ir vaikų pagal nauiausius metodus. X-Ray ir kitokius elektros prietaisus.
Ofisas ir Laboratorija
1031 W 18th St netoli Morgan St.
Valandos nuo 10—12 pietų ir nuo 6 iki 7:30 val. vak. kiekvieną dieną, išskiriant šeštadienio vakaro ir nedėliomis.
Tel. CANAL 3110.
Rezidencijos telefonas:
Superior 9454 ar CENTRAL 7464

Dr. Charles Segal
OFISAS:
4729 So. Ashland Ave.
— 2-ros lubos —
CHICAGO, ILLINOIS
Ofiso Valandos:
Nuo 10—12 val. ryto, nuo 2 iki 4 val. popiet ir nuo 7 iki 8:30 val. vakaro. Nedėliomis nuo 10 iki 12 valandai dieną.
Phone MIDWAY 2880

GARSINTIS "NAUJIENOSE" JOS TURI DAUG SKAITYTOJŲ APSIMOKA DĖL TO. KAD

LIETUVIAI

GYDYTOJAI IR DENTISTAI
Amerikos Lietuvių Daktarų Draugijos Nariai

Phone CANAL 6122
Dr. S. BIEŽIS
GYDYTOJAS IR CHIRURGAS
2201 West 22nd Street
Valandos nuo 1—3 ir 7—8
Seredomis ir Nedėl. pagal sutartį
Rez. 3241 W. 66th Place
Phone REPublic 7868

Ofiso Tel. VIRGINIA 0036
Aezidencijos telefonas
BEVERLY 8244
DR. T. DUNDULIS
GYDYTOJAS IR CHIRURGAS
4157 ARCHER AVENUE
Ofiso valandos:
nuo 1—3 ir nuo 6—8:30 val. vakaro
Trečiadieniais pagal sutartį.

Dr. F. Pulsucki Le Van
DR. GRACE ILIFF
GYDYTOJAS IR CHIRURGAS
Valandos kasdien 2—4 ir 7—9 vak.
Ketvirtadieniais tik pagal sutartį
1957 W. Garfield Blvd.
Cor. Damen HEMLOCK 6699

A. Montvid. M. D.
West Town State Bank Bldg.
2400 WEST MADISON STREET
Val.: 1 iki 3 popiet. 6 iki 8 vak.
Telefonas SEELEY 7330
Namų telefonas BRUNSWICK 0597

DR. S. NAIKELIS
GYDYTOJAS IR CHIRURGAS
Ofisas ir Rezidencija
3417 So. Halsted St.
Tel. LAFAYETTE 7020
Val. 2—4 popiet, 7—8:30 vak.
Sekmadienį pagal sutartį.

Telefonas YARDS 3146
DR. V. A. ŠIMKUS
GYDYTOJAS IR CHIRURGAS
IR AKINIUS PRITAIKO
744 W. 35th Street
Valandos: 11—12; 2—4 ir 6:30—8:30
Pirmadieniais tik nuo 2—4
Šventadieniais: 11—12.

DR. STRIKOL'IS
Gydytojas ir Chirurgas
Ofisas 4645 SO. ASHLAND AVE.
Ofiso val.: nuo 2 iki 4 ir nuo 6 iki 8 val. Nedėlioj pagal susitarimą.
Ofiso tel. YARDS 4787
Namų tel. PROSPECT 1930

DR. C. Z. VEZEL'IS
DENTISTAS
4645 So. Ashland Ave.
arti 47th Street
Telefonas YARDS 2246
Valandos: nuo 9 iki 8 vakaro
Seredoj pagal sutartį.

DR. BRUNO J. ZUBRICK'AS
GYDYTOJAS IR CHIRURGAS
NAUJOJE VIETOJE
2403 West 63rd St.
VALANDOS: 2—4 popiet ir 7—9 vakaro, trečiadieniais ir sekmadieniais pagal susitarima.
Telefonas HEMLOCK 7899
Namų tel. RADCLIFFE 7885

KITI LIETUVIAI DAKTARAI

Tel. HEMLOCK 5849
Dr. Peter T. Brazis
GYDYTOJAS IR CHIRURGAS
6757 S. Western Ave.
VALANDOS: 1 iki 3 ir nuo 7 iki 9
Treč. ir Sekm. susitarus.

Dr. Emily V. Krukas
GYDYTOJA IR CHIRURGAS
4146 Archer Avenue
Ofiso Tel. LAFayette 3210
Res. Tel. LAFayette 0094
Jeigu Neatsiliepia—
Šauk KEDzie 2868.
VALANDOS:
Pirmad., Antrad., Ketvirt. 6—9 vak
Penktad., Šeštad. 8:30—9:30 vakaro
Sekmadienį pagal susitarimą.

DR. MARGERIS
3325 So. Halsted St.
Valandos: nuo 10 iki 2
ir nuo 6 iki 8.
Sekmadieniais nuo 10 iki 12.
Phone YARDS 7299

Garsinkitės 'N-nose'

KAREIVIŲ LAIŠKAI

—v—

LAIŠKAS RAŠYTAS P-UI A. KUPSIUI, CHICAGOJE

—v—

Rašo kareivis G. Sharko.

Hi, Slim,—

Gavau jusų laišką aną dieną ir neturėjau tikro smagumo perskaityti jį. Jaučiuos gerai ir pradedu "gaudyti bolę", kaip čia armijoj kalbama. Dirbu ir mokinuos sunkiai, kad galėčiau išsinešti iš armijos ką nors naudingo sau.

Darome pratimus, maršuojame, mokinamės bendrų karo priemonių. Jie skubina varyti mus eilėje. Viskas daroma pagal dienotvarkę ir viskas atliekama kaip nužiurėta.

Oras čia nepastovus. Daug kartų pasidaro šalta ir lyja, o paskui vėl pagiedrėja ir sušyla.

Pradedu užkrauti kiek svorio ir įgijau gražų įdegimą saulės. Mes pereiname sunkią fizišką mankštą kiekvieną rytą. Kai kuriais atvejais vyrai pavargsta tiek, kad nuleidžia rankas. Kai kuriems net suteikiama pirmoji pagalba. Sakau, tai yra ne juokai. Aš nesiskundžiu, bet sakau, kad kai kada buna tikrai sunku.

Taip, norėčiau gauti Totulio adresą. Malonėkite man jį atsiųsti, kai rašysite kitą laišką.

Kai sekasi Bosko? Ar jis vis dar tebeima tą dvigubą ceno kas mėnesį. Pasakykite tam gudragalviui Ruby Jonesui, kad jis parašytų eilutę-kitą man. Juk jis turi daug laiko.

Gavau laišką nuo Al. Griciaus prieš kiek laiko, ir dabar mes susirašinėjame su juo reguliariai. Pasakykite taip pat Didžiajam Billiui, kad ir jis man parašytų.

Tikiuosi gauti paveikslų artimomis dienomis. Kai tik gausiu juos, tai pasiųsiu vieną jums.

Kas naujo atsitiko kaimynystėje?

Daugiau kitą kartą.

—So long, Jerry

—v—

Norėtų Parduoti Bites

—v—

Šio pavasario vieną gražią dieną teko atlankyti pp. Butvilus, 5411 So. Rutherford ave. Jie gyvena gražiai nuosavame bungalove.

Vieta labai graži. Kadangi apylinkė mažai apgyventa, tai ji man atrodo, kaip Lietuvos apylinkė. O ypač pavasarį: moters daržą kasa, vyrai tvoras tveria ir viskas rengiama vasarai.

Kadangi pp. Butvilai yra darbštus žmonės, tai pas juos viskas gerai apžiurėta. Prie viso ko jie dar turi keletą kelmų bičių. Ponia Butvilienė net ir man medaus davė. Tačiau ji nusiskundė, kad nesveikauja. Tai, sako, aš bites parduočiau. Mat, reikia visgi jas prižiurėti, o prižiurėti tinkamai jau nebegaliu dėl nesveikatos.

Todėl, kas norėtų jas pirkti ir turi vietos ir myli bites užlaikyti, tegul greitai kreipiasi pas p. Butvilienę tuo reikalu. Žinau, kad nupirks labai pigiai.

— P. Š.

—v—

Vyksta į Hot Springs

—v—

BRIGHTON PARK. — Veikėjo ir biznieriaus Wm. Popell, 4756 So. Western Ave., žmona Ona vyksta į Hot Springs, kur ketina turėti apie pusantro mėnesio ar daugiau smagias atostogas ir gerą poilsį.

Pats Popell šiuo metu neturi laiko atostogauti. Jis labai užimtas bizniu ir organizacijų veikla.

— Kostumeris.

—v—

Cigaretų Rukymas — Didžiausias Gaisrų Pavojus

—v—

Apdraudos nuo gaisrų kompanijų rekordai rodo, kad Chicagoje 1942 metais buvo kilusių gaisrų dėl neatsargaus cigaretų rukymo 2,456. Dėl neatsargaus cigaretų rukymo kilo daugiau gaisrų, negu dėl kurios kitos priežasties.

—v—

Nelaimė Maciukevičių šeimoje

—v—

Mirė Jonas Martinaitis

BURNSIDE. — Ir vėl nelaimė aplankė Maciukevičių šeimą. Kovo 22 d. Jonas Martinaitis, Marės Martinaitienės (Maciukevičiutės) vyras, kuris jau kiek laiko nesijautė gerai, buvo nuvažiavęs pas gydytoją į North Side.

Nuo gydytojo važiuodamas, jis staigiai susirgo, ir automobilį privažiavęs prie šaligatvio, pasakė kartu su juo važiavusiai Antosei Maciukevičienei, kad jisai toliaus nebegali mašinos valdyti. Laimė, kad netoliese buvo gasolino stotis. Tenai A. Maciukevičienė surado pagalbą Joną Martinaitį namo parvežti. O už 3 valandų Jonas Martinaitis pasimirė, palikdamas jauną moterį, kurią buvo vedęs prieš 2 metu.

Laidotuvės įvyko kovo 25 d. Lietuvių Tautiškose kapinėse. Iš namų išlydint ir kapinėse kalbėjo P. Šaltimieras, o Al Brazis solo dainavo. Laidotuvėse dalyvavo daug žmonių, nors ir buvo darbo diena.

Prisiminus apie Maciukevičius, kuriuos dažnai visokios nelaimės aplanko, net sunku pasakoti. Juozas ir Marė Maciukevičiai buvo stambūs biznieriai. Jų šeima susidėjo iš keturių ypatų — sunaus, dukters ir tėvų. Jų sunus Juozas 9 metų, susiedų vaiku žaidžiant buvo nušautas. Marei Maciukevičienei automobilių nelaimėj kairė ranka per riešą buvo numušta. Kiek vėliaus Juozas Maciukevičius automobilių susimušime mirtinai buvo sužeistas. O šiomis dienomis mirė M. Maciukevičienės žentas.

Žentui mirus, motina ir duktė likosi našlėmis, ir joms bus sunku platus jų pasibrėžtas gyvenimo planas vykinti. Maciukevičienė su dukteria ir žentu pereitą vasarą nusipirko farmą ir jau šią vasarą rengėsi pradėti farmeriauti. Farma neiabai toli nuo Chicagos, apie 40 mylių. Jie butų farmeriavę ir Burnsidėj turimus namus ir tavernos biznį butų laikę iki butų pasitaikius proga namus ir biznį parduoti. — N.

—v—

RYTOJ JŲ PARENGIMAS NEFFO SVETAINĖJE

Sekmadienį, 4 dieną balandžio (t.y. rytoj), Lietuvių Vyrų Choras turi parengimą. Merginų choras, vadovaujamas ponios Al. Steponavičienės, dalyvaus Vyrų Choro rengiamam Bunco ir Kortų vakare Neffo svetainėje, 2435 So. Leavitt street.

Teko nugirsti, kad Lietuvių Vyrų Choras savo vakare žada suruošti taipgi gerą programą, o ne vien bunco ir kortų lošimą. Bus užtektinai dainų. O po dainų — kas bus? Well, bus vaišės.

Turiu dar pasakyit, kad Chicagos Lietuvių Vyrų Choras yra vertas paramos, nes per 30 metų, nors ir su pertraukomis, nenuilsdamas darbuojasi dailės ir kulturos srity.

Šiuo karo metu visos organizacijos yra užgautos, o labiausia nukentėjo chorai. Tačiau Vyrų Choras, nors ir buvo skaudžiai paliestas, dar gerai gyvuoja. Šio choro nariams į kariuomenę eiti nereikia, bet daugelis jų vaikų tarnauja kariuomenėje.

Taigi nepamirškite rytoj, sekmadienį, atsilankyti į Chicagos Lietuvių Vyrų Choro parengimą.

Pradžia 5 valandą popiet.

Rėmėjas.

Pažįsta Moters Skonį

—v—

TOWN OF LAKE. — Daugelį metų siuvėjas Gregory Burba praktikuoja veik išimtinai moteriškų rubų siuvimo ir taisymo darbus. Tai tuo budu jis labai gerai pažįsta tiek kuklios, tiek modernios moters puošmenuose skonį.

Gregory ir Stellos Burbų moteriškų rubų siuvykla randasi ties 1857 W. 47th St.

— Vietinis.

—v—

Naujienose Pašto Stotis

Nuo sausio 5-tos Naujienose tapo atidaryta Jungtinių Valstijų Pašto stotis.

Čia dabar gaima pirkti pašto ženklai (stampos), money orderiai, priimami pakietai siuntimui paštu ir yra atliekami kitoki Jungtinių Valstijų Pašto patarnavimai.

Pašto skyrius atidarytas nuo 9 valandos ryto iki 6 val. vakaro kasdien išėmus šeštadienį ir sekmadienį.

Šeštadienį Pašto Skyrius atidarytas nuo 9 valandos ryto iki 2 valandos popiet, o sekmadienį visai uždarytas.

SUSIRINKIMAI

LIETUVIŲ KEISTUČIO PAŠALPOS Kliubo mėnesinis susirinkimas įvyks sekmadienį, balandžio 4 d., 1943, Hollywood svet., 2419 W. 43rd St., kaip 1 val. popiet. Duoklės bus priimamos nuo 11:30 val. ryto. Visi kviečiami dalyvauti. Karo Bonai bus pardavinėjami susirinkime. **—Lucille S. Dagis,** rašt.

SIMANO DAUKANTO DRAUGIJOS mėnesinis susirinkimas įvyks sekmadienį, balandžio 4 d. šių metų, 12 val. dieną, Chicagos Lietuvių Auditorijos svetainėj, 3133 So. Halsted St. Atvykit. **—P. K.,** sekr.

DRAUGIJOS ŠV. PETRONELĖS susirinkimas įvyks sekmadienį, balandžio (April) 4 d. 1 val. po pietų, parapijos mokyklos kambary. Visos malonėkite pributi.

A. Laurinaviche, rašt.

PARENGIMAI

TEISYBĖS MYLĖTOJŲ DRAUGYSTĖS Bunco Party bus sekmadienį, balandžio 4, 1943, Chicagos Lietuvių Auditorijoj, 3133 South Halsted St. Pradžia 4:30 val. popiet. Visi kviečiami atsilankyti.

Kviečia Komitetas.

URBA Gėlės Mylintiems, Vestuvėms, Bankietam, Laidotuvėms, Papuošimams.
GĖLININKAS
4180 Archer Avenue
Phone LAFAYETTE 5800

LOVEIKIS Siunčiam Gėles Telegramu į Visas Pasaulio Dalis
KVIETKININKAS
Gėlės Vestuvėms, Bankietams ir Pagrabams.
3316 SO. HALSTED ST.
Tel. YARDS 7308

ANTHONY B. PETKUS
LAIDOTUVIŲ DIREKTORIUS
6812 S. Western Ave. — Telefonas GROVEHILL 0142
1410 S. 50th Ave. — Cicero, Illinois — Telefonas CICERO 2109
KOPLYČIOS VISOSE MIESTO DALYSE.

LAIDOTUVIŲ DIREKTORIUS
John F. Eudeikis
SENIAUSIA IR DIDŽIAUSIA LAIDOJIMO ĮSTAIGA
AMBULANCE
DIENĄ IR NAKTĮ
Visi Tel. YARDS 1741-1742
4605-07 So. Hermitage Ave.
4332—34 S. California Avenue
Telefonas LAFAYETTE 0727
Dykai KOPLYČIOS VISOSE CHICAGOS DALYSE
Klausykite musų radio programo pirmadienio ir ketvirtadienio vakarais nuo 8—iš stoties WGES (1390 kilo.)
Su POVILU ŠALTIMIERU

PASKOLOS DAROMOS
ANT 1-MŲ MORGIČIŲ
GREITAI IR PIGIAI MĖNESINIAIS ATMOKĖJIMAIS

MUTUAL FEDERAL
SAVINGS and LOAN ASSOCIATION OF CHICAGO
2202 W. Cermak Road
Telefonas: CANAL 8887
Ben. J. KAZANAUSKAS
SEKRETORIUS.

STANISLOVAS KAZMINSKAS

GYVENO 4430 SOUTH MOZART ST.

Persiskyrė su šiuo pasaulių balandžio 2 d., 9:45 val. ryto, 1943 m., sulaukęs 32 metų amžiaus, gimęs Chicago, Ill.

Paliko dideliame nuliudime mylimą motiną Uršulę, po tėvais Kazlauskaitę, dėdę Antaną ir tetą Oną Drigotus ir jų šeimyną; savo sužiedotinę Anna Waitkus, ir daug giminių, draugų ir pažįstamų. Lietuvoj paliko 2 cioceę ir dėdę ir jų šeimas.

Kunas pašarvotas J. Liulevičiaus koplyčioje, 4348 South California Avenue.

Laidotuvės įvyks antradienį, balandžio 6 dieną, 1:30 valandą po pietų. Iš koplyčios bus nulydėtas į Lietuvių Tautiškas kapines.

Visi a. a. STANISLOVO KAZMINSKO giminės, draugai ir pažįstami esat nuoširdžiai kviečiami dalyvauti laidotuvėse ir suteikti jam paskutinį patarnavimą ir atsisveikinimą.

Nuliudę:
MOTINA, DĖDĖ, TETA, SUŽIEDOTINĖ IR KITOS GIMINĖS.

Laidotuvių Direktorius J. Liulevičius, Telefonas LAFayette 3572.

ANTANINA KAREIVIENĖ

PO TĖVAIS BARGAILAITĖ

Prsiskyrė su šiuo pasaulių balandžio 2 d., 7:40 valandą ryto, 1943 m., sulaukus 57 mtų amž., gimus Šiaulių apskrity, Pakapės parap., Naujamiesčio kaime. Amerikoj išgyveno 40 metų.

Paliko dideliame nuliudime 3 dukteris: Bernice McGuire, žentą Omer, Anne Washetas, žentą Edward ir Rose, 2 sunus Leo ir marčią Bernice, Anton ir marčią Violet, 8 anukus, seserį Marcijoną Antikauskienę ir šeimą, giminaičius kareivius Babauskų, Romanauskų, Kilevičių ir Martinkų šeimas ir kitas gimines ir draugus.

Priklausė prie Liet. Keistučio Pašalpos Klubo.

Kunas pašarvotas 3600 South Emerald Avenue. Yards 5937.

Laidotuvės įvyks pirmadienį, balandžio 5 d., 8:00 val. ryto iš namų į Šv. Jurgio parap. bažnyčią, kurioje atsibus gedulingos pamaldos už velionės sielą, o iš ten bus nulydėta į Šv. Kazimiero kapines.

Visi a .a. Antaninos Kareivienės giminės, draugai ir pažįstami esat nuoširdžiai kviečiami dalyvauti laidotuvėse ir suteikti jai paskutinį patarnavimą ir atsisveikinimą.

Nuliudę liekame,
DUKTERYS, SESUO IR KITOS GIMINĖS.

Laid. Direkt. A. M. Phillips, Tel. YARDS 4908.

A. † A.

JUZEFA ZALECKIENĖ, po tėvais Traupaitė

Persiskyrė su šiuo pasauliu balandžio 2 d., 2:55 val. po pietų, 1943 m., sulaukus pusės amž., gimus Liet., Telšių apskr., Kontaučių parap., Zlibinų dvare. Amerikoj išgyveno 34 metus.

Paliko dideliame nuliudime vyrą Ignacą, sunų Justiną, anuką Justiną, dukterį Johanna Dyrek, jos vyą Walter, anukus Teresa ir Walter, švošvogerį Pranciškų Austį, jo moterį Anelę, sesers sunų Joną Sova, jo moterį Barborą ir jų šeimą, švogerką Domicelę Šilienę ir jos šeimą. Lietuvoj sunų Juozapą ir daug kitų giminių, draugų ir pažįstamų.

Priklausė prie Chicagos Lietuvių Draugijos.

Kunas pašarvotas namuose, 11816 S. Peoria, West Pullman, namų tel. Commodore 6181.

Laidotuvės įvyks antrad., balandžio 6 d., 9:00 val. ryto iš namų į Šv. Petro ir Povilo parap. bažnyčią, kurioje atsibus gedulingos pamaldos už velionės sielą, o iš ten bus nulydėta į Šv. Kazimiero kapines.

Visi a, a. Juzefos Zaleckienės giminės, draugai ir pažįstami esat nuoširdžiai kviečiami dalyvauti laidotuvėse ir suteikti jai paskutinį patarnavimą ir atsisveikinimą.

Nuliudę liekame: **Vyras, Sunus, Anukai, Duktė, Žentas, Švogeris, Švogerka ir Giminės.**

Laid. Direkt. L. Bukauskas, Tel. PULlman 9661.

LAIDOTUVIŲ DIREKTORIAI

NARIAI Chicagos, Lietuvių Direktorių Asociacijos

Ambulance Patarnavimas Dieną ir Naktį
TURIME KOPLYČIAS VISOSE MIESTO DALYSE

L. BUKAUSKAS
10821 SO. MICHIGAN AVENUE — Phone PULLMAN 9661

ANTANAS M. PHILLIPS
3307 LITUANICA AVENUE — Phone YARDS 4908

J. LIULEVIČIUS
4348 SO. CALIFORNIA AVE. — Phone LAFAYETTE 3572

P. J. RIDIKAS
3354 SO. HALSTED STREET — 710 WEST 18th STREET
Telephone YARDS 1419

I. J. ZOLP
1646 WEST 46th STREET — Phone YARDS 0781

MAŽEIKA — EVANAUSKAS
3319 LITUANICA AVENUE — Phones YARDS 1138—1139

LACHAWICZ IR SUNŲS
SKYRIUS 42-44 EAST 108th STREET — Tel. PULLMAN 1270
2314 WEST 23rd PLACE — Phone CANAL 2515

AR JIESKAI DARBO?
SKAITYK KASDIEN NAUJIENAS IR TEMYK SKILTIS
"REIKIA DARBININKŲ"
Lietuviai taipgi perka ir parduoda ir progas sužino tiktai per
NAUJIENAS
1739 South Halsted Street, CHICAGO, ILL.

FOR VICTORY
BUY UNITED STATES WAR BONDS AND STAMPS

INVEST IN VICTORY!

Our boys can take the War to the enemy, if we back them up with ships and tanks and guns! But that takes money!

Help your Government to put the tools of war into the hands of our soldiers by purchasing War Savings Bonds and Stamps. And remember . . . just one Bond can't lick the Axis any more than just one gun! It takes millions of Americans buying War Savings Bonds and Stamps every pay day!

Bonds cost $18.75 and up . . . and they pay you back one-third more in only 10 years! Stamps cost 10¢, 25¢, and up . . . soon total the price of a Bond if bought regularly.

Help our boys on the fighting fronts wherever they may be! Buy War Savings Bonds as an investment for yourself and your country.

LIETUVIS INDAITINTAS AUKSO BYLOJE

INDAITINTI YRA KURT ERICH SCHIMKUS SAKOMA (VOKIEČIŲ KILMĖS), FRANK S. SMITH (LIETUVIS) IR ELBRIDGE G. BATES.

—v—

Praėjusį ketvirtadienį buvo indaitinti trys asmens. Jie yra: Kurt Erich Schimkus, kilęs iš Vokietijos, kurio pavardė betgi atrodo lietuviška; Frank S. Smith, 54 metų (lietuvis), gyvenąs adresu 2267 Clybourn ave., ir Elbridge G. Bates, 42 metų, 571 Hill avenue, Glen Ellyn.

Schimkus yra kemikas, Bates — St. Louis elektrikinių reikmenių kompanijos atstovas, ir Smith, rakandų krautuvės savininkas ir nepaprastų pinigų kolektorius.

Jie yra kaltinami tuo, kad darę sąmokslą įgyti daugiau aukso, negu Amerikos įstatymai leidžia. Jie taipgi yra kaltinami tuo, kad vartoję įgytą auksą išdirbimui $20 auksinių pinigų.

Prokuroras apie šią bylą smulkmenių spaudai nepadavė. Bet kalbos eina, buk indaitintieji asmens planavę vokiečių submarinu pasiųsti auksą į Vokietiją.

Ar kaltinamieji bus rasti kalti ir nuteisti, parodys ateitis ir teismas. Kol kas gi jie išleisti laisvėn, kai užsidėjo po $5,000 bondsą kiekvienas.

Jų teismas paskirtas balandžio 16 dieną.

CHICAGOJE MINĖS NUŽUDYMĄ ALTERIO IR ERLICHO

PAMINĖJIMĄ RENGIA CHICAGOS DARBO FEDERACIJA IR CHICAGOS ŽYDŲ DARBININKŲ FEDERACIJA

—v—

Ateinantį ketvirtadienį, balandžio 8 dieną, rengiamas paminėjimas Lenkijos darbininkų vadų, Henryko Erlicho ir Viktoro Alterio, kuriuos sušaudė Rusijos vyriausybė, vadovaujama Juozo Stalino.

Paminėjimas įvyks Morrison viešbuty, Chicagoje. Jis prasidės 8 valandą vakaro.

Jį rengia Chicagos Darbo Federacija ir Žydų Darbininkų Unijų Federacija.

Samuel Laderman, Chicagos Darbo Federacijos nacionalinio apsaugos komiteto pirmininkas, pirmininkaus minėjimui. Tarpe kalbėtojų bus John Fitzpatrick, Chicagos Darbo Federacijos prezidentas; Dr. Preston Bradley, Peoples Church kunigas; John Fewkes, Amerikos Mokytojų Federacijos prezidentas; Harry E. O'Reilly, Amerikos Darbo Federacijos Apskrities direktorius, ir du seni Erlicho ir Alterio draugai, butent M. Tabochinsky ir S. Mendelsohn.

—v—

Jauni Jureiviai

—v—

Leonard Koubenec, 6 metų, 1823 West Cermak road, ir Charles Johnson, taipgi 6 m., 2046 Coulter street, ketvirtadienį popiet atsilankė į Rodi Boat Storage and Service, 2454 S. Ashland avenue. Čia yra laikomi per žiemą nedideli laivai. Čia tie laivai taipgi taisomi.

Abu vaikučiai praslinko kieme nepastebėti prie upės. Ilgai negalvodami, jie įlipo į 45 pėdų ilgio gasolinu operuojamą laivą, paliuosavo jį nuo kranto ir pasileido plaukti.

Frank Wilson, Ashland ave. tilto prižiurėtojas, pastebėjo, kad laivas kažinkaip keistai plaukia. Jis patelefonavo Rodi kompanijai. Jos darbininkai išbėgo laivo gaudyti.

Ilgoką laiką jiems nepavyko jis pagauti. Pagaliau laivas tiek prisiartino krantą, kad pasisekė jį užkabinti ir sulaikyti.

Jaunieji jureiviai, Leonard ir Charles, pasisakė, kad jie pasivažinėjo užtektinai ir valgyti nori. Policija parvežė juos namo, ažuot vežusi į stotį protokolą surašyti, kaip tai daroma kitais atvėjais.

—v—

Vedybų Skaičius Sumažėjo

—v—

Per pastaruosius keletą metų vedybų skaičius Chicagoje vis didėjo. Tačiau pirmuosius tris mėnesius šių metų skaičius laisnių, išsiimtų vedyboms Chicagoje, pasirodė mažesnis, negu buvo skaičius tų laisnių išimtas per pirmuosius tris mėnesius 1942 metais. Šįmet per tris mėnesius išimta laisnių vedyboms 9,027, o pernai tuo pačiu laiku buvo išimta laisnių 10,422. Matomai karo skubos darbai nustumė vedybų reikalus šiek tiek į šalį.

—v—

Parduoda Civic Opera Trobesį

—v—

Chicago Music Foundation organizacija yra Chicago Civic Opera trobesio savininkė. Jį, ta organizacija, parduoda operos trobesį General Finance Korporacijai.

Pardavimą užgyrė Metropolitan Life Insurance korporacija, kuri turi operos trobesio pirmą morgičių suma $9,885,000.

General Finance Korporacija paims visas pagrindines akcijas — vadinamą common stock — ir dešimt nuošimčių preferred stock. Visa trobesio vertė apskaičiuojama siekianti $23,000,000.

—v—

Mėsos Vis Daugiau Krautuvėse, O Pirkėjų Mažai

—v—

Chicagos mėsinėse kiekis mėsos šaldytuvuose ir vitrinose šią savaitę vis daugėjo. Gi pirkėjų buvo mažai. Kai kurios krautuvės prisibijojo, kad teks nuostolių pakelti — ypatingai ant virtų mėsų, dešrų ir kumpių.

—v—

Armijai Reikia Statybos Darbininkų

—v—

Majoras generolas Eugene Reybold, Jungtinių Valstijų Armijos inžinierių viršininkas, atsišaukė į statybos amatų darbininkus. Armijai reikia patyrusių statybos darbininkų. Priimami darbininkai amžiuje nuo 18 iki 45 metų, kurie yra fiziškai sveiki, bet dar nepašaukti kariuomenės tarnybon.

—v—

Dykai Vanduo Victory Daržams

—v—

Mėras Edward J. Kelly ir miesto taryba nutarė duoti dykai vandens Victory daržams tose apylinkėse, kur vandens tam tikslui galima gauti.

BE 100% WITH YOUR

10%

BUY WAR BONDS

CLASSIFIED ADVERTISEMENTS

REAL ESTATE FOR SALE
Namai-Žemė Pardavimui

Šio pavasario bargenai

2 fl. po 5 kamb. muro namas, du atskiri boileriai, viškos ir kiti moderniški įrengimai. Randasi Marquette Parke. Kaina $10,850. Įmokėti $4800.

4 fl. kampinis muro namas, 2—4 ir 2—3 kamb., stokeris ir muro garažas. Randasi Marquette Parke, arti lietuvių bažnyčios. Kaina tik $15,900.

12 fl. apartmentas, stiprus muras ir gera vieta. Randasi Englewood apylinkėj. Rendų neša į metus—$5000.00. Kaina tik $16,500.

2 fl. po 6 kamb., muro namas, apšildomas. Randasi 68 St. ir Ashland. Kaina $8500.

24 apartmentų gražus namas. Randasi prie geros transportacijos. Rendų neša į metus $11,940.00. Kaina $43,000.

Mes turime įvairaus dydžio namų, kurie randasi įvairiose miesto dalyse, kuriuos parduodame už žemiausią šių dienų kainą. Taipgi parupiname reikalingus pirkėjam morgičius.

Dėl platesnių informacijų kreipkitės pas:

K. J. MACKE
(MAČIUKAS)
2346 West 69th Street. 2-ros lubos.
Tel. PROSPECT 3140.

Užkvietė Churchillą Atlankyti Chicagą

—v—

Organizacijos the Union League Club of Chicago pasiuntė užkvietimą Britanijos premjerui Winston Churchillui atlankyti Chicagą, kai kitą kartą jis atvyks Amerikon. Taip praneša Union League Club prezidentas Albion C. Cronkhite.

Vienas Churchillo sekretorių parašė Chicagos klubui atsakymą, kad Britanijos premjeras negali "išpranašauti" savo vizitų Amerikon, tačiau, jeigu jis kada atvyks į šią šalį, tai turės omenėje chicagiečių pakvietimą.

—v—

Sustreikavo Fordo Darbininkai

—v—

600 Fordo Motorų kompanijos darbininkų sustreikavo praėjusį ketvirtadienį popiet. Fordo įmonė Chicagos apylinkėje randasi prie 126 gatvės ir Torrence avenue.

Streikieriai susirinko įmonės salėje, kur darbininkai valgo. Vėliau atvyko policija ir įsakė jiems grįžti į darbą. Tuomet darbininkai išėjo iš įmonės ir nuėjo mitinguoti salėje, kuri yra netoli nuo įmonės.

Vakare nepasirodė darbui 200 darbininkų, kurie dirba naktimis.

—v—

Chicagietis Karininkas Pražuvo

—v—

Jisai, tas karininkas, yra leitenantas Moore, 21 metų. Gyveno Chicagoje adresu 1347 North Monitor avenue. Jis kartu su kitais prieš savaitę laiko skrido armijos bombonešiu į Charleston, S. C. Bet to miesto lėktuvas nepasiekė. Nieko negirdėti iki šiol nė apie bombonešio įgulą. Prisibijoma, kad ji visa bus žuvusi.

—v—

Atiduos $70,000 Raudonajam Kryžiui Ir Kitoms Organizacijoms

—v—

Pagal teismo įsakymą Peoples Gas & Light kompanija turėjo sugrąžinti tam tikrą sumą pinigų savo kostumeriams.

Pasiliko tačiau $70,364.50, kurių niekas neatsišaukė. Taigi mėras Kelly ketina tuos pinigus pavesti Amerikos Raudonajam Kryžiui ir įvairioms labdarybės organizacijoms.

REAL ESTATE FOR SALE
Namai-Žemė Pardavimui

MARQUETTE PARK

Puikus moderniškas 6 kambarių bungalow, karštu vandeniu šildomas, stokeris, pleisteriuotas sklepas,—aržuolo trimas, tuoj galima apsigyventi, randasi prie 70 St. ir Campbell Avenue. Kaina $7800.

MARQUETTE MANOR
Extra Special

2 aukštų, 10 apartmentų namas: 2 flatai po 5 kambarius, 6 flatai po 4 kambarius, 2 flatai po 3 kambarius, naujas stogas, "caulked" langai, mėnesinių įplaukų $482.50. Namas priklauso privačiam žmogui, kuris yra priverstas parduoti, nes yra perkeliamas į užmiestį gyventi.

COSTELLO REALTY COMPANY
4069 Archer Avenue
Tel. LAFAYETTE 1123.
Atidara sekmadieniais.

PRIE 68 IR ST. LOUIS AVE. nauja murinė moderniška rezidencija, 6 kambariai, stoker, lotas 40x125, 2 karų garažas; kaina $8500.

Marquette Manor 2 flatų murinis kaip naujas; kaina — $11,000. Taipgi turim mažesnių ir didesnių namų pardavimui.

Z. S. MICKEVICE
2506 W. 59th St. REPublic 7731

18 APARTMENTŲ BUDINKAS ir 4 kambarių janitoriaus apartmentas. 66th ir Drexel Ave., Rendų lubos $9432 į metus. Mes galime susitarti dėl pirkimo su gerais žmonėmis. Matykit Mr. Garside.

2305 West 95th St.
BEVERLY 9200.

NAMAS ANT PARDAVIMO arba išmainysim. Priežatis — liga. Yra dirbamas daržas; yra budinkai dėl gyvulių. Kas mėgstat laikyti gyvulius — atsiašukite arba rašykite.

C. J. WIRMANSKI,
14307 Cleveland ave., Posen, Ill.

GREITAS PARDAVIMAS

2 flatų 6—6 kambarių, lengvai perdirbamas į 4 flatus; 92 ir Cottage Grove apylinkėj.

2 flatų 5—5 kambarių Brighton Parke.

8 flatai kaip naujas, visokių kambarių. Mainys ant mažesnio, 5 ir 6 kamb. bungalow, pigiai. Matykit, šaukit ar rašykit:

JOSEPH VILIMAS CO.
6753 So. Rockwell St.
Hemlock 2323

DVIEJŲ PAGYVENIMŲ medinis namas, concrete basement; karštu vandeniu šildoma ant pirmo aukšto. Po penkis kambarius. Lotas 64x125, 3 karų murinis garažas. Parduosim pigiai. Savininkas ant pirmo aukšto.
5944 S. Kostner

3 FLATAI PO 6 DIDELIUS kambarius, table top pečiai. G. E. refrigeratorius, stokeris, 3 karų garažas. Savininkas W. Valentine, 7314 So. Rockwell St.

2 FLATŲ MURINIS, 4—4 kambarius, maudynė, šviesus oringas. Pečium šildomas. A1 stovyje. Įkainuoti, kad parduoti. Greita nuosavybė. Savininkas 1540 S. Karlov.

5 KAMBARIŲ MEDINIS BUNLOW. Extra miegruimis viškose. Uždaryti priekiniai ir užpakaliniai porčiai. Karštu vandeniu šildomas. Iš šono įvažiavimas į garažą. $6500. 5322 W. Cornelia Ave. Matykite sekmadienį.

MODERNIŠKAS, 2 FLATŲ, 5 ir 5 kambarių. Su stiklais porčiai; karštu vandeniu šildomas, stokeris. 2 karų garažas, 30 pėdų lotas. A1 stovyje. Arti 47th ir Sawyer Ave. Bargenas. SHEEHAN. CEDarcrest 0650.

FARMS FOR SALE
Ukiai Pardavimui

40 AKRŲ WISCONSIN DELLS. Upė teka skersai žemę. Didelis miškas. $850. Kreipkitės 1142 West 18th St. 2-ras aukštas fronte.

40 AKRŲ AR 80 AKRŲ FARMA pieno, grudų ir fruktų gamybai; 10 kambarių stuba, didelė barnė, apsodintas lotas, arti vieškelio. Išmokėjimais. G. A. Race, Fennville, Michigan.

HELP WANTED—FEMALE
Darbininkių Reikia

MOTERŲ ir MERGINŲ
Dirbti kaipo
MĖSOS TRIMERIAI
PASTOVUS DARBAS
GERA MOKESTIS

AGAR PACKING AND PROVISION CORP.
4057 S. UNION AVE.

PATYRUSIŲ MOTERŲ 17 IKI 50
MACHINE SHOP
ELEKTROS DAIKTŲ
INSPEKTUOTOJŲ
SULIEDINTOJŲ
IR SUDĖSTYTOJŲ
100% KARO DARBAI.
GERA MOKESTIS.

Kreipkitės Employment Dept.
JOSEPH WEIDENHOFF INC.
4340 W. ROOSEVELT ROAD

REIKALINGA MERGINA AR MOTERIS pagelbininkė prie fornišiuotų apartmentų. Kambarys ir valgis. Mokestis nuo $40.00 iki $80 mėnesiui. Gali but ir vedus ir gyventi su vyru ant vietos. Rašykite ar atvažiuokite 4506 Emerald Ave.

PROSINTOJŲ
Rankomis prosinti, patyrusių. Nuolat darbas. Atsišaukite į Employment Office, 3rd floor Marshall Field & Company, State ir Washington Streets.

Reikia Merginų Tuojau

ir moterų. Jėga varomų mašinų operatorkų, pakuotojų, labelers ir assembly darbui.

O-CEDAR CORP'N
2246 West 49th Street.

VIEŠBUČIUI KAMBARINĖS arba merginos, žinančios namų darba. Mažas šeimynų viešbutis. Paliudymas, gera mokestis. HOTEL MAGNOLIA. Long Beach 3237, 4627 Magnolia.

NAKTINIŲ VALYTOJŲ
Stipriu moterų plovimui ir šveitimui. 7 valandos į vakarą, pradedant nuo 11:30 val. vakaro. LOOP HOTEL. $82 į mėnesį.
Kambarys 315.
407 SO. DEARBORN STREET

MERGINOS, MOTERS bendram namų darbui. $65 į mėnesį, kambarys ir maudynė. Malonus namai, nagelbėti prižiurėti metų senumo vaika. 3100 N. Sheridan. Apt. 8 D. DIVERSEY 7260.

HOTELIUI TARNAIČIŲ IR VALYTOJŲ
Nuolat darbas, labai maloni aplinka. Gera mokestis. Atsišaukite į HOUSEKEEPERS' OFFICE,
EDGEWATER BEACH HOTEL,
5349 SHERIDAN ROAD.

REIKIA MERGINŲ
Mes mokinsime jus skrybėliu dirbimo darbą ir mokėsime gerą algą jums besimokant.
RICHARD HAT CO.
65 EAST SOUTH WATER ST.

PATYRUSIU MOTERŲ, kaipo antrarankių virėjų, gera mokestis. nuolat darbas. 3146 Roosevelt Road

HELP WANTED—MALE-FEMALE
Reikia Darbininkų-Darbininkių

REIKIA VIDUTINIO AMŽIAUS porelės (baltaodžių) namų aptarnavimui ir tarnaitės darbui apartmente. Gera mokestis. Dėl susitarimo pašaukite OAKLAND 9405.

PERSONAL
Asmenų Ieško

PAIEŠKAU DRAUGĖS DĖL ištikimo gyvenimo. merginos ar našlės nuo 35 iki 47 metų amžiaus. Mėra skirtumo tikėjime. Aš esu našlys vidutinio amžiaus. Neturiu vaikų. Nevartoju svaiginančių gėrimų. Turiu savo biznį. Pasiturintis ir gražios išvaizdos. Atsišaukite teisingu laišku. Box 2700, 1739 So. Halsted St.

FURNITURE-FIXTURE FOR-SALE
Rakandai ir Įtaisai Pardavimui

LINOLEUM PAKLOJIMAS
DYKAI
KONGOLEUM 39c. INMADE 49c.
INLAID 79c. KREDITAS.
HEMLOCK 3200.

ANT PARDAVIMO REFRIGERATORIUS.
4819 So. Hamlin Ave.

HELP WANTED—MALE
Darbininkų Reikia

DARBININKŲ
72½c į valandą
Laikas ir pusė už viršlaikį
APMOKAMOS ATOSTOGOS.
Senioriteto teisės, apdrauda ir kitokia pašalpa. Nuolatinis darbas kariuomenės maisto industrijoj. Gatvekarių ir eleveiterių transportacija.

AGAR PACKING PROVISION CORP.
4057 S. UNION AVE.

STOCK ROOM VYRŲ
NORS KIEK SU PATYRIMU OPERUOTI MAŽAS ŠRUBŲ MAŠINŲ DALIS ir SHEET METAL DALIS.
PAKUOTOJŲ
SUSIPAŽINUSIŲ APKALIMO IR EXPRESO PAKAVIMO DARBU.
RECEIVING ROOM VYRŲ
DĖL IŠSIUNTIMO IR PRIĖMIMO PLATFORMŲ
TURI BUTI TVIRTI VYRAI.
ŽALIOS MEDŽIAGOS APTARNAUTOJŲ
PRIVALO PAŽINTI BRESĄ, GELEŽĮ, ŽALVARĮ, ETC.
100% KARO DARBAI
Geros darbo sąlygos. Apdrauda ir ligoninės aptarnavimas.
Atsišaukite kasdien nuo 9:00 val. ryto iki 4:00 popiet.
1736 N. Springfield Av.

VYRŲ, LAISVŲ NUO KARIUMENĖS MALIAVOTOJŲ, SUDĖSTYTOJŲ, SANDĖLIUOSE DARBININKŲ.
100% KARO DARBAI.
GERA MOKESTIS.

Kreipkitės Employment Dept.
JOSEPH WEIDENHOFF INC.
4340 W. ROOSEVELT ROAD

REIKALINGAS VYRAS DĖL mazgojimo ir pentavimo sienų ir handy man. 6424 S. Kimbark Ave. Tel. BUTterfield 9602.

BUS BOYS IR PORTERIŲ
HOUSEMEN, VALYTOJŲ, LENGVAS DARBAS
KREIPKITĖS:
TIMEKEEPERS' OFFICE,
EDGEWATER BEACH HOTEL
5349 SHERIDAN ROAD.

SPOTTERS
Steam cleaners, dry cleaning įmonėje.
GRAHAM and DANIEL,
4245 W. HARRISON.

REIKIA VIDUTINIO AMŽIAUS VYRŲ.
Gerai apmokami darbai, patyrimas nebutinas. Geriausios progos išsidirbti gerą vietą. 100% War Production.

2743 West 36th Place

REIKIA VYRŲ
NORS KIEK PATYRUSIŲ PRIE PLIENO AR MEDŽIO MAŠINŲ OPERAVIMO, TAIPGI DĖL ASSEMBLING.
Kroll Brothers Co.
1801 S. MICHIGAN AVE.

REIKIA KELIATO JAUNŲ IR senesnių vyrų, galinčių dirbti. Patyrimas nebutinas. Matykite Frank Thomas. 4th floor. Geographical Publishing Co., 621 S. PLYMOUTH COURT.

JOINERS
Paveikslų rėmų dirbtuvėj. Patyrusių joiners, hand made. $40—$45 į savaitę. Nuolat darbas. CENTURY MIRROR CORP. 1521 W. 35th St.

VYRŲ
Patyrimas nebutinas. Atmatų jardo darbas. Gera mokestis. PEOPLES IRON AND METAL CO., 5835 So. Loomis Blvd.

REIKALINGAS BARTENDERIS, PATYRES.
1843 SO. HALSTED ST.

8 PATIKIMŲ VYRŲ
Prie želmenų auginimo, oranžerijose ir daržininkystės darbo. Nuolat darbas bet kokiame ore. Taipgi gera transportacija.
Frank Oechslin & Co.
7250 CERMAK ROAD.

HELP WANTED—MALE
Darbininkų Reikia

METAL GUILDERS
Gera mokestis, nuolat darbas. Sand paperers, wood molding. NORTHERN PICTURE FRAME CO.,
1816-24 Fulton St.

ALTON RAILROAD
401 HARRISON ST. REIKALINGA FREIGHT HANDLERS. Vyrų tarp 50—70 metų. Reikalinga tik tiek, kad mokėtų skaityti ir rašyti. Matykite GENERAL FOREMAN dėl informacijų.

KICK PRESS SET UP VYRŲ
100% karo darbai, geros darbo sąlygos, geriausia transportacija.
ACCURATE SPRING MFG. CO.,
3811 West Lake St.

REIKALINGAS BARTENDERIS nuo 45 iki 55 metų amžiaus dirbti tavernoj. 3729 S. Morgan St.

REIKALINGAS DARBININKAS ant ukio, pusės amžiaus; gera mokestis. Netoli Chicagos farma. Atsišaukite 931 W. 33rd Place.

REIKALINGAS KRIAUČIUS dėl abelno darbo. Blumenfield, 5338 Lake Park Ave.

REIKALINGAS DARBININKAS i taverna. Turi buti švarus ir tinkamas dirbti už baro. 3200 South Lituanica Ave.

REIKALINGAS SENYVAS ŽMOGUS dirbti į tavern. Reikalinga, kad mokėtų dirbti už baro. Mokestis ir gyvenimas ant vietos.
6502 S. Wentworth

RROLL EDGE MAŠINŲ OPERATORIŲ, mattress ir 2 box spring dirbėju. Patyrusių, nuolat darbas. 6124 BROADWAY.

BODY IR FENDERIŲ VYRŲ
Tinkamiem žmonėm aukščiausia mokestis. Nuolat darbas.
THE BUMP SHOP, 5336 Broadway
LONgbeach 7789.

FUR OPERATOR IR MAILER
Turi buti patyres, nuolat darbas, geros darbo sąlygos. SHELDON, INC. 28 E. Jackson, 3-ias aukštas.

FURNISHED ROOMS—TO RENT
Gyvenimui Kambariai

ANT RENDOS FURNIŠIOTAS kambarys dėl vyrų; ant pirmo aukšto. 6541 S. Campbell avenue. Prospect 2268.

RENDON KAMBARYS VYRUI, karštu vandeniu šildomas. Visi patogumai. YARDS 2935. 3312 South Union Ave.

FOR RENT—IN GENERAL
Rendai—Bendrai

RENDON TAVERNAS, PILNAI irengtas, yra ir restorano fikčeriai, karštu vandeniu šildomas. 6 kambarių flatas gyvenimui viršuj.
901 West 119th St.

ŠTORAS RENDON, 18x75 pėdų. Steam heat. 3341 So. Halsted St. Šaukite PROspect 3938.

BUSINESS CHANCES
Biznio Progos

PARSIDUODA TAVERNA SU svetaine dėl visokių parengimų. Geroj apylinkėj, biznis išdirbtas per 22 metus. Atsišaukite 2435 So. Leavitt St., Chicago, Ill.

PARDAVIMUI TAVERNA, moderniški rakandai, 13 metų bizny, South Side. Parsiduoda pigiai $650. Rašykite 1739 So. Halsted St. Box 2701.

PASIRENDUOJA TAVERNA SU visais įrengimais priešais Tautiškų kapinių vartų (buvusi Peter Young vieta). Pigi renda, kreipkitės pas S. Svilainį, Oak Leaf Tavern, 3428 So. Halsted St., Chicago, Ill.

PARSIDUODA BARBER SHOP. Pilnai įrengta. Prieinama kaina.
3202 So. Halsted St.

MOKYKLOS REIKMENŲ IR NOTION KRAUTUVĖ. 2519 W. 69 St. Įsteigta 10 metų tame pačiame kampelyje. Išeina į kariuomenę.

PARDAVIMUI TAVERN GEROJ apylinkėj. Biznis išdirbtas per daug metų. Arba priimsiu pusininką. 3200 S. Lituanica Ave.

PROFESSIONAL SERVICE
Profesionalis Patarnavimas

TURITE FISTULĄ ARBA Piles? Aš pasakysiu jums kaip pasveikau. Atsiųskite konvertą su stampa, H. K. Bergman, P. O. Box 56. Chicago

1943		APRIL				1943
SUN	MON	TUE	WED	THU	FRI	SAT
				1	2	3
4	5	6	7	8	9	10
11	12	13	14	15	16	17
18	19	20	21	22	23	24
25	26	27	28	29	30	