The First and Greatest Lithuanian Daily in America
NAUJIENOS
THE LITHUANIAN DAILY NEWS
PUBLISHED BY THE LITHUANIAN NEWS PUB. CO., INC.
1739 South Halsted Street, Chicago, Illinois
Phone CANal 8500
Pirmas ir Didžiausias Lietuvių Dienraštis Amerikoje

NAUJIENOS
THE LITHUANIAN DAILY NEWS
Entered as second-class matter March 7, 1914 at the Post Office at Chicago, Ill., under the Act of March 3, 1879

The First and Greatest Lithuanian Daily in America
NAUJIENOS
THE LITHUANIAN DAILY NEWS
PUBLISHED BY THE LITHUANIAN NEWS PUB. CO., INC.
1739 South Halsted Street, Chicago, Illinois
Phone CANal 8500
Pirmas ir Didžiausias Lietuvių Dienraštis Amerikoje

VOL XXX | Kaina 3c | Chicago, Ill., Ketvirtadienis, Balandžio-April 8 d., 1943 | No. 83

TUNISIJOJ SUSIJUNGĖ J. V.-BRITŲ ARMIJOS

GEN. MONTGOMERY ARMIJA PAĖMĖ NELAISVĖN 6,000 VOKIEČIŲ

Wadi el Akarit fronto ruože 500 kanuolių griovė nacių apkasus

SĄJ. ŠTABAS Š. AFRIKOJ, bal. 7 d. — Sąjungininkų štabas šiandien vakare paskelbė, kad gen. Patton armija susijungė su 8-aja britų armija. Amerikiečiai deda pastangas atkirsti vokiečių kariuomenę Maknassy ruože.

SĄJUN. ŠTABAS, Š. Afrikoj, bal. 7 d. — 8-oji britų armija vakar pralaužė vokiečių fronto liniją Wadi el Akarit ruože, į šiaurę nuo Gabes, ir veržiasi pirmyn visame fronte, šiandien paskelbė sąjungininkų štabas.

Amerikos kariuomenė paėmė Djebel Maizila kalnus, kurie randasi į šiaurę nuo Maknassy. Amerikiečiai pasistumė pirmyn ir El Guetar fronte. Amerikos ir britų armijos suderino savo veiksmus prieš vokiečius.

Gen. Montgomery kariuomenei pavyko paimti nelaisvėn 6.000 vokiečių, kurie gynė naujai sudarytą vokiečių frontą.

Vakar rytą apie 500 stiprių britų kanuolių pradėjo apšaudyti gen. Rommelio pozicijas Wadi el Akarit srityje. Mušis ėjo apie aštuonias valandas. Nelaisvėn paimti vokiečiai tvirtina, kad niekad jie nebuvo taip smarkiai apšaudomi, kaip Akarit fronto ruože.

Britams pavyko pramušti vokiečių frontas pačiame centre. Gen. Rommel įsakė kitoms vokiečių kariuomenės dalims kontraatakuoti. Vokiečiai kelis kartus puolė prasiveržusius britus, bet buvo sumušti ir paimti nelaisvėn.

Britai turėjo didelių sunkumų, kol persikėlė per vandeningą upę. Šimtai galingų britų kanuolių vykusiai gynė per upę besikeliančius tankus ir kareivius.

Sąjungininkai patyrė, kad marš. Rommelio kariuomenės likučiai paskubomis traukiasi į Sfax sritį. Vokiečiai turės pasitraukti į šiaurę, nes nuo Akarit iki Sfax naciai neturi jokių naturalių apsaugų. Visame Gabes pakrašty nėra kalnų.

Prasiveržę britų tankai ir aviacija be pertraukos persekioja į šiaurę bėgančius vokiečius.

Maknasy srity amerikiečiams taip pat pavyko pralaužti frontą. Amerikos tankai įsiveržė į vokiečių laikytą tarpeklį ir įsistiprino. Kiti J. V. armijos daliniai naikina įvairiose kalnų pozicijose užsilikusius vokiečius.

Sąjungininkų aviacija bombarduoja visus "ašies" aerodromus.

AMERIKOS AVIACIJA NUSKANDINO 17 LAIVŲ ITALŲ UOSTUOSE

Britų karo laivai puola italų laivyną Tunisijos ir Italijos vandenyse

SĄJ. ŠTABAS Š. AFRIKOJ, bal. 7 d. — Gen. Doolittle vadovaujamos skraidančios tvirtovės be pertraukos bombarduoja visus Tunisijos ir pietų Italijos uostus.

Amerikiečiai puolė Tuniso, Trapani, Ragusa ir Mesina uostus. Amerikiečiams pavyko nuskandinti 17 laivų, kurie buvo užtikti minėtuose uostuose.

Kovų metu numušta 79 priešo lėktuvai, o amerikiečiai prarado tiktai 17 savo orlaivių.

—v—

Britų narlaiviai puola italus

—v—

LONDONAS, bal. 7 d. — Britų narlaiviai puolė naują italų kreiserį "Rogolo" ir kitus su juo plaukusius karo laivus, šiandien paskelbė britų admiralitetas.

Britų narlaiviams pavyko pataikyti torpedas į du italų tankerius ir vieną didelį transporto laivą.

Italų laivai buvo užpulti tarp Sicilijos ir pačios Italijos.

—v—

Churchill praneša apie laimėjimus

—v—

LONDONAS, bal. 7 d. — Šiandien ryte premjeras Churchill informavo britų parlamentą apie didelius britų kariuomenės laimėjimus pietų Tunisijoj.

Churchill nupasakojo parlamento nariams kokiu budu gen. Montgomery sutraukė 500 kanuolių ir prasilaužė per vokiečių naturalias apsaugas Wadi el Akarit fronte.

—v—

Naciai areštavo Luther, Thyssen

ŠTOCKHOLMAS, Švedija, bal. 7 d. — Švedų korespondentai praneša, kad nacių policija areštavusi Dr. Hans Luther, buvusį Vokietijos premjerą ir ambasadorių Washingtone.

Laikraštininkai tvirtina, kad areštuotas ir pagarsėjęs pramonininkas Fritz Thyssen, kurį prancuzų policija įteikė vokiečiams.

Vokiečiai tvirtina, kad minėti asmenys yra areštuoti jų pačių apsaugai.

—v—

— Prancuzų kovotojai rankinėmis granatomis užpuolė vokiečius St. Etienne mieste.

ORAS

Šiltesnis.

Saulė teka — 6:22; leidžiasi — 7:23.

Audros Paverstas Sovietų Laivas

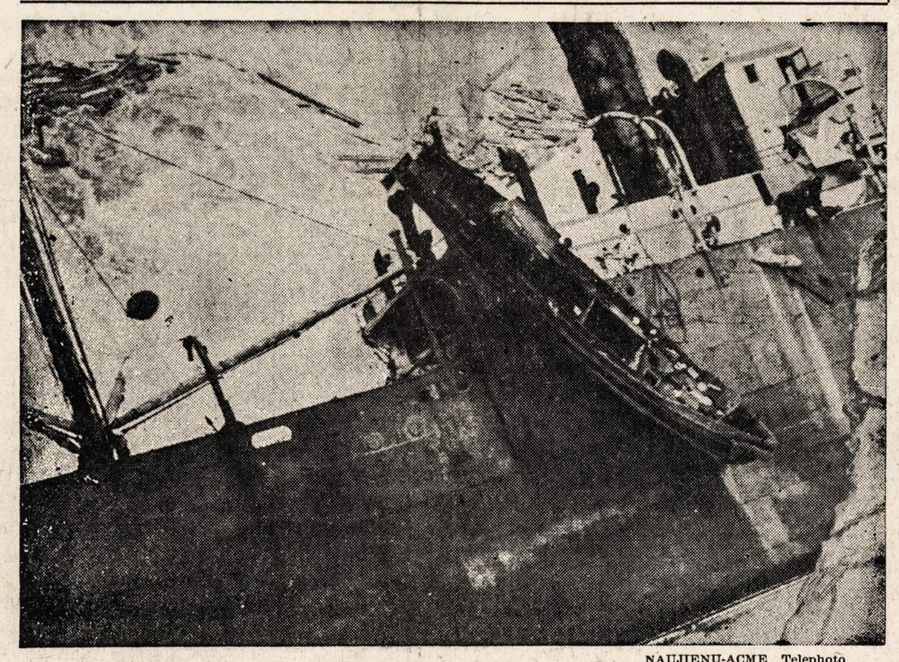

NAUJIENŲ-ACME Telephoto

Negalėdama nuleisti gelbėjimo valties, kranto sargyba su pagalba batų apvarų pasiekė sudužusio rusų laivo įgulą Šiauriniame Pacifike. Išgelbėtų įgulos narių tarpe buvo septynios moterys.

BRITAI PARUOŠĖ SAVO PLANĄ UKIUI STABILIZUOTI KARUI PASIBAIGUS

Marš. Wavell armija priversta trauktis Burmos frontuose, japonai supa britus

LONDONAS, bal. 7 d. — Britų valdžia šiandien paskelbė lordo Keynes paruoštą planą ukiui stabilizuoti ir prekybai sustiprinti karui pasibaigus.

Kai kurie britų plano punktai eina daug toliau, negu sekretoriaus Morgenthau paruoštieji. Britai savo planu nori pasiekti tų pačių tikslų, kurių siekia amerikiečiai.

Bet britai nenorėtų, kad pokarinėje prekyboj vien tiktai auksas butų padėtas pinigų pagrindan.

—v—

Britų armija traukiasi Burmoj

—v—

NEW DEHLI, Indija, bal. 7 d. — Marš. Wavell vadovaujama kariuomenė pasitraukė iš kelių strateginių vietų Maju pusiasalyje.

Britų karo vadovybė bijo, kad japonai iš šiaurės neapsuptų britų kariuomenės dalinių Bengalijos įlankoj.

Praeitos savaitės gale japonai prasiveržė Donbaiko ruože ir kliudė britų susisiekimo linijoms. Amerikos aviacija bombardavo japonų pozicijas centralinėj Burmoj.

—v—

Bolivija skelbs karą "ašiai"

—v—

LA PAZ, Bolivija, bal. 7 d. — Bolivijos valdžia paruošė dekretą, kuris skelbia karą "ašies" valstybėms.

Bolivijos kongresas turės patvirtinti valdžios nutarimą, bet dar nežinia kada kongresas susirinks posėdžiui.

Bolivijos valdžia nutarė padaryti šį nutarimą, kai atvyko viceprezidentas Wallace ir pasitarė su atsakomingais valdžios atstovais. Wallace apžiurinėja pramonės centrus.

—v—

Britai pritaria gen. Eisenhoweriui

—v—

LONDONAS, bal. 7 d. — Britų valdžia remia gen. Eisenhower pageidavimą laikinai atidėti gen. de Gaulle kelionę į šiaurės Afriką, šiandien pareiškė A. Eden.

Gen. de Gaulle kelionė Afrikon sukeltų politinių aistrų, kurioms negali buti vietos sąjungininkų puolimo metu.

Gen. Giraud šalininkai nepatenkinti komunistų agentų įtaka kovojančių prancuzų tarpe.

—v—

Unitas — naujas pinigų vienetas

—v—

WASHINGTON, D. C., bal. 7 d. —Morgenthau siulo sudaryti tarptautinį pinigų vienetą, kuris turėtų 10 auksó dolerių vertę.

Naują pinigų vienetą sekr. Morgenthau pavadino "unitas", bet šis vardas dar nėra galutinas.

300,000 vokiečių apleido Esseną

—v—

STOCKHOLMAS, Šved., bal. 7 d. — Vokiečių valdžia išvežė iš Esseno 300,000 asmenų, praneša švedų korespondentai. Vokiečiai evakuavo moteris ir vaikus, kai britų aviacija sugriovė didesnę miesto dalį. Išvežta pusė Esseno gyventojų.

1940 m. naciai galėjo paimti Angliją

—v—

LONDONAS, bal. 7 d. — 1940 m. birželio mėn. penkios vokiečių divizijos, 75,000 kareivių, lengvai galėjo paimti visą Angliją, paskelbė štabo gen. Norman Rodger.

Tuo metu Anglijoj buvo tiktai viena kanadiečių divizija, kuri butų galėjusi pasipriešinti vokiečiams.

Hitleris, vietoj pulti Angliją, pasuko į pietus ir pralaimėjo karą. Dunkirkės operacijų metu britai išgelbėjo 335,000 kareivius, bet prarado visus ginklus.

—v—

— Belgijoj užmušti kiti keturi naciams simpatizuoją rexistai (ONA).

— "Mes norime grįžti namo" — užrašyta ant vokiečių kariuomenės vagonų, kurie siunčiami į rytus (ONA).

—v—

Vėliausios Naujienos

— Prezidentas Rooseveltas prašo kongresą paskirti 24 bilijonus 551 milijoną dolerių Amerikos laivynui ateinančių metų karo išlaidoms.

— Italų radijas skelbia, kad Brenerio kalnuose Mussolini susitiko su Hitleriu naujai susidariusiai buklei aptarti.

— Senatas nutarė pasiųsti vetuotą Bankhead įstatymą į agrikulturos komitetą.

— Kasyklų savininkai paskelbė, kad jiems nepavyko susitarti su angliakasių unijos lyderiais dėl ateinančių metų sutarties.

— Maxim Litvinov kelioms dienoms nuvyko į Kubą.

— Turkų teritorijoj italai vėl pasikeis 850 belaisvių su britais.

— Britai duos pensijas visiems sužeistiesiems karo metu.

— Bolivija oficialiai paskelbė karą "ašies" valstybėms.

ATIDĖS KARO TARNYBĄ TĖVAM, KURIŲ VAIKAI GIMĖ PRIEŠ 1942 M. SPALIŲ 14

Kraštui nieko nekainuos paruoštas planas finansams stabilizuoti, sako Morgenthau

WASHINGTON, D. C., bal. 7 d. — Valdžia laikinai atidės karo tarnybą tiems vyrams, kurių vaikai gimė prieš 1942 metų spalių 14 dieną. Taip pat nešauks vyrų, kurių šeimynų užlaikymas sudarytų didelę naštą visuomenei. Šie vyrai ir toliau pasiliks 3A klasėje. Klasifikacijos reikalas buvo aptartas Washingtone, kai suvažiavo visų valstijų direktoriai naujokams šaukti. Daugelis vyrų, kurie iki šiam metui buvo 3A klasėj, nuo balandžio 15 pateks į 1A klasę.

—v—

Siulo 5 bilijonų tarptautinį fondą

—v—

WASHINGTON, D. C., bal. 7 d. — Finansų sekretorius Morgenthau pasiulė 37 valstybėms sudaryti penkių bilijonų tarptautinį fondą, kuris padėtų stabilizuoti finansus karui pasibaigus. Amerikos valdžia sutiktų į šį fondą duoti du bilijonus dolerių. Morgenthau pareiškė, kad J. Valstybėms toks planas nieko nekainuotų. Kai kurie administracijos kritikai smarkiai užsipuolė sekretorių dėl "utopinio plano".

—v—

Byrnes įveikė farmerių bloką

—v—

WASHINGTON, D. C., bal. 7 d. — Senatorius Bankhead pareiškė, kad James Byrnes pajėgė sunaikinti farmerių bloko paruoštus planus žemės ukio produktų kainoms pakelti. Kai Bankhead įsitikino, jog nepajėgs surinkti reikalingo balsų skaičiaus prezidento veto panaikinti, jis pats pasiulė įstatymą grąžinti komitetan. Ekonominio ukio stabilizacijos direktorius Byrnes atkalbėjo senatorius nuo šio įstatymo.

—v—

Draudžia kariams kištis politikon

—v—

WASHINGTON, D. C., bal. 7 d. — Štabo viršininkas ir karo sekretorius Stimson išleido patvarkymą, kuris draudžia aktyvioj tarnyboj esantiems kariams siekti politinio darbo karo metu. Kariai galės dalyvauti politinėj kovoj, jeigu jie jau buvo į ją įsitraukę prieš įstodami kariuomenėn. Karo vadovybė nori vengti politikos kariškių tarpe. Kongreso atstovai kritikuoja šį vadovybės patvarkymą.

—v—

Rusai džiaugiasi J.A.V. aviacija

—v—

MASKVA, Rusija, bal. 7 d. — Sovietų spauda aprašo kokiu budu Amerikos aviacija bombarduoja vokiečių laikomas Europos teritorijas. Gyventojai džiaugiasi, nes jie mato, jog ne vieni rusai kovoja prieš vokiečius.

ŠIOS DIENOS KARO VEIKSMAI

TUNISIJOJ: 8-oji britų armija pralaužė vokiečių frontą Wadi el Akarit srityje ir veržiasi į šiaurę. Britai paėmė nelaisvėn 6,000 vokiečių. Centralinėj Tunisijoj amerikiečiai atėmė iš vokiečių du strateginės reikšmės kalnus.

ANGLIJOJ: 8 vokiečių lėktuvai išmetė bombų Anglijos pakraščiuose.

RUSIJOJ: Doneco upės pakraščiuose rusai atmušė vokiečių atakas. Leningrado fronte vokiečiai taip pat puolė, bet ir čia buvo atmušti.

BURMOJ: Britų kariuomenė pasitraukė iš Maju pusiasalio pozicijų.

PACIFIKE: Amerikos aviacija bombardavo japonų pozicijas Salamaua srityje.

—v—

Mussolini prašo nacių pagalbos

—v—

LONDONAS, bal. 7 d. — Ribbentrop netrukus išvažiuoja į Italiją, kad galėtų susitarti dėl Italijos apsaugos.

Mussolini reikalauja, kad visos vokiečių divizijos butų italų armijos vadovybėje.

Mussolini nori, kad vokiečiai apginkluotų italų šarvuotas divizijas Mark VI tankais, pasiųstų Korsikon daugiau priešlėktuvinių patrankų ir pasiimtų ginti Dodekaneso salas.

—v—

Lenkai atėmė politinius kalinius

—v—

LONDONAS, bal. 7 d. (ONA) — Pačioje Varšuvoje ginkluoti lenkų buriai užpuolė kalėjiman vežamus 23 politinius kalinius ir atėmė juos iš vokiečių.

Užpuolimo metu lenkai užmušė penkis geštapo agentus ir sužeidė kitus tris.

Kovų metu žuvo vienas suimtas lenkas. Kiti suimtieji išlaisvinti.

—v—

— Naciai siunčia specialius batalijonus į Norvegijos šiaurę. Patyrė, jog britai išmetė daug parašiutininkų Norvegijoj.

Naujienų Raštinės VALANDOS
★
kasdien nuo 8 val. ryto iki 8 val. vakaro.
★
ŠEŠTADIENIAIS
tiktai iki 4 val. popiet.
★
SEKMADIENIAIS
bus uždaryta.
★
Apgarsinimus telefonu
CANAL 8500
galit priduoti sekmadieniais nuo 4 iki 6:30 popiet.
"NAUJIENŲ" ADM.

MOTERŲ SKYRIUS
WOMEN'S SECTION

PUBLISHED EVERY THURSDAY — EINA KĄS KETVIRTADIENĮ

ĮSTEIGTAS • MARIJOS • JURGELIONIENĖS ★ ★ ★ Redaguoja: NORA M. GUGIS

TRYS GENTKARTĖS

—v—

VIENOS ŠEIMOS TRYS GENTKARTĖS DIRBA LIETUVIŲ ŠEIMININKIŲ RAUDONOJO KRYŽIAUS VIENETE.

—v—

Kiekvieną antradienį nuvykus į Sophie Barcus vedamą Lietuvių Šeimininkių Raudonojo Kryžiaus vienetą, sužinau ką nors ypatingai įdomaus ir pagirtino. Nemanau, kad yra kitas vienetas Chicagoje, lietuvių ar svetimtaučių tarpe, kuris galėtų pasigirti tuo, kad savo darbuotojų tarpe rastųs vienos šeimos trys gentkartės. Bet taip yra Lietuvių Šeimininkių vienete.

Čia prie vieno stalo dirba senutė, žilagalvė motinėlė, Ona Tautvaišienė. Priėjus prie jos pasikalbėti patyriau, kad ji nors jau aštuoniasdešimt metų amžiaus, įdomaujasi viskuo, kas pasaulyje dedasi, ir nori dalyvauti, kur tik jos jėgos leidžia. Vienete ji siuvo komplikuotas maskas dėl karo ligoninių. Instruktorės vėliau pasakė man, kad ji padarė stebėtinai švarų darbą. Nustebus, kad motina Tautvaišienė be akinių taip greitai įveria siulą į adatą, paklausiau, ar jai nereikia akinių. Gavau atsakymą, kad ji puikiausiai mato ir niekados gyvenime nedėvėjo akinių. Užkluasus, kaip jai patinka šis R. K. darbas, ji atsakė: "Aš dideliai myliu šį darbą, neturiu laiko žiurinėti aplink, nes noriu kodaugiausia padirbti. Darbas reikalingas ir aš atvažiuosiu dirbti, kada tiktai duktė mane atveš."

Pasigerėjus šia pavyzdinga senute, kuri nei minutei nenustojo siuvus, priėjau prie kito stalo, kur sėdėjo ir dirbo Paulina Stanaitienė, Onos Tautvaišienės duktė.

Ponia Stanaitienė pasirodė irgi simpatinga moteris, sakydama, kad "dabar visa musų šeima yra tarnyboj. Mano vienintėlis sūnus tarnauja laivyne, o mes trys namie likusios (p. Stanaitis prieš kelis metus mirė) dirbame Raudonajam Kryžiui. Šis darbas labai svarbus ir aš pati save baru, kad daug anksčiau negalėjau dirbti."

Pasikalbėjus dar valandėlę nuėjau į kitą skyrių. Čia prie siuvamos mašinos sėdėjo jauna, graži mergaitė, labai užinteresuota savo darbu. Atsiprašydama už valandėlės sutrukdymą pradėjom kalbėtis.

Ši jaunuolė buvo narė trečiosios gentkartės šios Tautvaišų-Stanaičių šeimos. Jos vardas yra Josephine Stanaitė. Besikalbant sužinojau, kad 1938 metais Josephine baigė Illinois Universitetą. Dabar ji yra Chicagos aukštosios mokyklos muzikos mokytoja. Kartu ji lanko DePaul Universitetą, kad galėtų įgyti "master's" laipsnį. Ji taipgi lavina savo balsą su žymiąja artistemokytoja Maria Kurenko. Be visų šių darbų, p-lė Josephine suranda laiko dėl R. K. darbų.

Manau, kad visi sutiks, kad šioji Tautvaišų motinėlė ir jos duktė Paulina Stanaitienė ir patsarosios duktė Josephine Stanaitė, kurios gyvena adresu 6252 So. Albany ave., sudaro retą šeimą, kuri labai nuoširdžiai dirba Raudonajam Kryžiui, ir kad jos visos trys vertos pasigerėjimo.

—*Nora Gugienė.*

—v—

Motinos Dienos paminėjimo reikalu

—A—

Kaip per pastaruosius šešis metus, taip ir šiemet musų Moterų Skyrius pagerbs **Motinos Dienos** šventę su specialiai tam paminėjimui paskirtu skyrium. Šiemet **Motinos Diena** bus švenčiama sekmadienį, gegužės 9-tą. Tad ketvirtadienio Moterų Skyrius prieš tai (gegužės 6-tos dienos) bus pašvęstas MOTINOS DIENAI.

Šia proga kviečiu visas Moterų Skyriaus bendradarbes savo raštais ir eilėmis prisidėti prie šio **Motinos Dienai** paminėti Skyriaus. Nuoširdžiai prašau prisiųsti man savo raštus iki balandžio 26-tos dienos, kad būtų pakankamai laiko tinkamai prirengti mėnėtą skyrių.

Tikiuosi, kad kaip praeityje, taip ir šiemet visos bendradarbės prisidės prie padarymo MOTINOS DIENAI pašvęsto skyriaus tikrai vertingo.

Moterų Skyriaus vedėja
—Nora Gugienė

Bride Learns Economy

Mrs. Alexandra Potts (right), editor and brides' consultant, shows newly married Mrs. James G. Richardson, bride of an Army Lieutenant, how important it is to save waste kitchen fats urgently needed to produce glycerine for gunpowder and medicine. "Strain it into any clean can and take it to your meat dealer," Mrs. Potts is saying.

MUZIKOS ŽINIOS

—v—

OPEROS ARTISTAI IRGI RUPINASI SAVO VICTORY DARŽAIS

—v—

Vienas iš Metropolitan Operos kiekvieną šeštadienį transliuojamų programų "features" yra pasikalbėjimas svarbiais dienos klausimais. Tokiuose pasikalbėjimuose dalyvauja žymus svečiai ir pačios operos sąstato nariai ir dirigentai. Šie pasikalbėjimai visuomet įdomiai vedami, suteikia daug naudingų informacijų klausytojams.

Praeito šeštadienio pasikalbėjimo tema buvo Victory Daržai. Dalyvavo keturi operos dainininkai, tarp jų ir musų Anna Kaskas-Kaskauskaitė. Pasirodo, kad visi šie operos dainininkai turi savo Victory Daržus ir tik rupinasi, kaip geriausiai juos sutvarkyti, gauti daugiausia naudos.

Metropolitan Opera turėjo didžiausio pasisekimo Chicagoje per savo tą dviejų savaičių vizitą, kuris baigės praeitą šeštadienį. Katkauskaitė dalyvavo dviejuose perstatymuose. Vienas buvo Mozarto "Magic Flute" ir antras Moussorgsky "Boris Goudonow". Tiesa, trumpos rolės, bet Katkauskaitė ir jose pasižymėjo gražiai.

Buvo malonu su ja pasisvečiuoti, nes, nežiurint kokios aukštos vietos ji savo profesijoj atsiekė, ji vis pasiliko toji pati maloni, simpatinga ir be jokių pretenzijų Onutė, kurią pirmą kartą pažinau prieš 19 metų Waterbury, Conn., kur ji, kartu su Anele Steponavičiene, dainavo viename Miko Petrausko duodamame koncerte.

SVETIMTAUČIAI APIE POLYNĄ STOSKĄ—STOŠKIUTĘ

Štai kaip Musical Leader kritikas New Yorke rašo apie Polyna Stoska-Stoškiutės debiutą New Yorke prieš keletą savaičių:

"Polyna Stoska, dramatinis sopranas, iš Worcester, Mass., padarė savo debiutą Town Hall vasario 14 d. Jos programa buvo ambitiška ir talpino vokiško "lieder" Wagneriškų arijų ir dainų šių dienų kompozitorių. Lygsvarume ir savimi pasitikėjime p-lė Stoska užlaikė save lyg veteranė, ir jos balsas buvo skaistus ir puikus. Jos interpretacija Schuman, Brahms ir Wolf buvo ypatingai pastebėtina ir jos tobuli vokalė technika padidino naturalų grožį ir gilumą jos balso. —S. B."

Toki kritikų atsiliepimai apie musų dainininkes yra smagu skaityti ir žinoti.

NEW YORKE ĮSTEKĖJO ALDONA GRIGONYTĖ, CHICAGIETĖ DAINININKĖ

Iš New Yorko atėina žinia, kad kovo 27 d. tenais musų populiari dainininkė, Aldona Grigonytė, ištekėjo už leitenanto Wilniot Laurlee. Sutuoktuvės įvyko St. Patrick's katedros koplyčioj. Aldonos vyriausia pamergė buvo Violeta Tyšliavienė. Pabrolis buvo seržantas Kenny, jūrininkio draugas.

Vestuvių puota, kurioje dalyvavo apie penkiolika žmonių, buvo Lexington viešbutyje.

Aldonos motina, ponia Grigonienė, ir jos teta, ponia Astrauskienė, iš Chicagos irgi dalyvavo vestuvėse.

Jaunavedžiai gyvens Englewood, N. J.

Veda—Nina

—v—

PATARIMAI DARŽŲ DARBININKĖMS

—v—

Kad palaikyti savo rankas ir nagus geroj tvarkoj, nors ir darže dirbant, reikia dėvėti darbines pirštines.

Prieš pradėdant dirbti, reikia pirmiausia nuplauti rankas ir gerai ištrinti kremu ir tik tada užsimauti pirštines. Suprantama, su pirštinėmis lyg ir keista dirbti, bet jos reikalingos, jeigu norite palaikyti rankas tvarkoje, kuomet dirbate savo darže.

Užbaigus darbą ir nuėmus pirštines, nuplaukite kremą ir nudžiovinus rankas naudokite savo pripratą "lotion".

Rankos, kurios dirba lauke ant saulės ir vėjo, turi buti specialiai prižiurėtos einant miegoti. Butinai reikia jas ištepti maistingu kremu ir dėvėti liūdsas baltas bovelnos pirštines.

Patartina taipgi gerti daugiau pieno, kad nagai nebutų trupus. Dabar, žinoma, visos dėvi trumpesnius nagus.

—v—

Pittsburgh, Pa.

—v—

Įkurtas Fondas Karo Nukentėjusiems Lietuvos Gyventojams Gelbėti.

Kovo 28 d. Pittsburgho draugijų suvažiavime, įvykusiame LPD svetainėje, S.S., visų dalyvavusių draugijų atstovų vienbalsiu pritarimu nutarta įsteigti "Fondas Gelbėjimui Karo Nukentėjusiems Lietuvos Gyventojams". Vietoje liko išrinkta ir komisija iš dešimties moterų: B. Pivaronienės, G. Dargienės, O. Gutauckienės, M. Zdankienės, B. Bakanienės, O. Brazauckienės, A. Mičiulienės, K. Vaišnienės, E. K. Šiurmaitienės ir V. J. Količienės.

Komisija greitoje ateityje atsišauks į visas Pittsburgho su apylinkėmis moteris prisidėjimui prie darbo. Nors tas darbas bus labai didelis ir atsakomingas, bet kadangi mums visiems aišku, kad Lietuvos gyventojams šis karas atnešė baisias skriaudas ir didelės nelaimes, tai nėra nė mažiausios abejonės, kad visi šioj šaly gyvenantys ištikimi lietuviai pilnai pritars ir jausmingai atsilieps.

Tokio "Fondo" sudarymui manoma surinkti kiek galint pinigų, drabužių ir k.k. O kaip tiktai karas pasibaigs ir atsiras galimos aplinkybės, tai iš to "Fondo" bus teikiama pagalba karo nukentėjusiems Lietuvos gyventojams. Surinktus pinigus manoma laikyti Amerikos Lietuvių Tarybos iždė.

Pradžios planai ir ateities darbai su pasekmėmis visuomet bus skelbiami Amerikos lietuvių spaudoj. Taip pat pareikšta pasitikėjimas, kad ir kitų kolonijų lietuviai šiame reikale neatsiliks.

—V. J. Količienė

—v—

"Laimingas yra perfumas, kurio negalima pilti ant kitų, neužpilant kelių lašiukų ant savęs."

KOJINĖS

—v—

Moterų kojinės nebus tokios plonutės, bet dėvėsis ilgiau

—v—

Pradėdant su gegužės 15 d., pagal įsakymą nuo War Production Board, kojinių išdirbėjai turės naudoti daugiau "rayon", nei kaip pirmiau. Tos plonutės ir neilgai galimos dėvėti kojinės nebus išdirbamos karo laiku. Bet nėra ko rupintis, nes šių naujų kojinių bus pakankamai ir jos dėvėsis daug geriau.

—v—

LULU RABEN-MICEVIČIENĖ DAROSI EKSPERTĖ PROGRAMOS KURINIŲ AIŠKINTOJA

Pirmadienio vakare nuvykom į didžiąją YMCA auditoriją pasiklausyti koncerto, kurį pildė Chicagos žymusis stygų trio Lulu Raben-Micevičienei vadovaujant. Šiame trio dalyvauja dvi simfonijos orkestro narės, ponia Micevičienė, smuikininkė su Moterų Simfonija ir jauna, gabi čelistė, Alice Lawrence, kurią Dr. Stock šį sezoną priėmė į Chicagos Simfonijos Orkestrą. Trečioji narė yra talentinga pianistė, Genevieve Davisdon. Visos profesionalės, turinčios gerą skonį muzikoje, išpildė įvairią programą, malonumui pilnos auditorijos muzikos mylėtojų.

Musų kompanija buvo nustebinta ne tik puikiu koncertu, bet ir ponios Micevičienės gabiu perstatymu kiekvieno kurinio. Ji trumpais bruožais nupiešė nemažai apie kompozitorių ir jo pildomą kurinį. Ponia Micevičienė yra viena visapusiškai rimta menininkė. —Nora.

—v—

Įdomi knyga moterims pasiskaityti

—v—

Rašo Salomėja Čeriėnė.

Pasauliniai politiniai ir ekonominiai įvykiai sukrėtė kiekvienos moters kasdieninį gyvenimą ir sudarė jai daug sunkių problemų, kurias ji savo pripratu galvojimo (kartais negalvojimo) budu nepajėgia išrišti. Kyla baimė, nepasitikėjimas ateitimi ir pagaliau depresija. Išraiška to dažnai yra nepasitikėjimas savimi ir vidujiniai konfliktai, kuriuos nėra lengva išreikšti arba suprasti. Tikinčios moterys šiokį-tokį nusiraminimą randa maldoj, bet nevisoms bėdoms tas veikia. Kadangi daugelis žmonių nėra linkę atvirai kalbėti apie savo sieliškus pergyvenimus, jų ilga depresija kartais priveda prie nenormalaus pasielgimo.

Pasaulinis žinomas teologijos profesorius ir pastorius **Dr. Harry E. Fosdick**, savo naujai išleistoj knygoj **"On Being a Real Person"** mėgina nurodyti tą prasmę žmonių problemų, kuri nesurišta su religine pagalba. Jo paaiškinimai yra paprastai lengvoj formoj išdėstomi ir suprantami kiekvienam asmeniui. Jis nurodo budus, kaip asmuo gali suderinti savyje dvasinius konfliktus, geriau suprasti savo emocijas ir kiek jos yra atsakomingos už jo gyvenimo nepasisekimus.

Toliau Dr. Fosdick sako, jog esame perdaug linkę kaltinti išorinius faktorius ir pripuolamas aplinkybes už musų asmenines nelaimes. Pastarųjų priežastis veikiausiai gludi pačiame asmenyje.

Kartais įvyksta pas mus didelė kova tarp musų realios, egzistuojančios savybės ir išsvajotos savybės, kuria mes geidžiame buti. Tas įtempimas nejučiomis veikia į žmogaus charakterį ir priveda prie nesuprantamų veiksmų. Mums reikia daugiau laiko pašvęsti supratimui savęs ir mėginti sukurti tikrą lygsvaringą asmenybę. Laimingas asmuo yra tas, kuris sugeba savyje harmoningai suderinti įvairius elementus kaipo impulsus, geismus ir emocijas.

Dr. Fosdick taipgi apibudina įvairius baimingumus, kurie slėpiasi musų minčių gilumoj ir pataria prašalinimo budus. Žmogaus perdaug aktyvi ir nesutvarkyta vaizduotė taipgi suteikia visokių nepamatuotų baimių, kurių sunormalinimo budą Dr. Fosdick nurodo.

Savo knygos skyriuje "Nugalėjimas Depresijos", jis interpretuoja priežastis, kurios sukelia pas žmogų depresiją ir jų tikrą reikšmę.

Knygoje yra daug vertingų žmogaus charakterio interpretacijų, bet čia paminėjau vos tik keletą punktų. Joje kiekvienas skaitytojas ras savo dvasinės problemos pavyzdį, ir kas svarbiausia, praktišką patarimą kaip suderinti nelygumus ir tapti realiu asmeniu. Šiomis dienomis dvasinė stiprybė mums ypatingai reikalinga atsparumui gyvenimo netikėtinumams.

—v—

MADOS

Veda Nelda Gražiutė

Jeigu buvo laikai, kada siutai buvo dėvimi tiktai tam tikrų tipų, tai tie laikai nepritaikomi šioms dienoms. Šiandien siutai yra daugiausia dėvimos drapanos, populiariausi ir praktiškiausi.

Viena mados ekspertė patardavo mergaitėms, kurios turėjo skaitytis su savo centais, nusipirkti vieną gerą siutą ir su tuo apsieiti. Dabartiniam laikui toks patarimas irgi yra sveikas. Visoki siutai yra madoj šiemet, ir juos dėvi geriausiai apsirengusios moterys.

Siutas su įvairioms bluskutėmis, puošnesnėmis ir lygiomis, prirengs kiekvieną visokiems išėjimams.

MOTERIS KALBA

—v—

Moterys darbininkės Sangamon Ordnance dirbtuvėje Illinois valstijoj atrado, kad Central Illinois moterys irgi dirbo amuniciją laike Civilio Karo. Peržiurėjus 1861 metų laikraščius, šios moterys atrado, kad kuomet Enoch Paine amunicijos dirbtuvė Springfielde padidino savo darbininkų skaičių nuo 40 iki 228, kad nemaža dalis tų darbininkų buvo moterys ir merginos.

Visos moterys nuo 18 iki 35 metų amžiaus yra registruojamos Francijoj dėl darbo Vokietijoj.

Fellowship House R. K. vienetas susirenka dirbti net tris dienas per savaitę. Pirmadieniais ir penktadieniais nuo pirmos valandos popiet iki 10 vakaro. Trečiadieniais nuo 9-tos ryto iki 3:30 popiet. Šio vieneto vedėja, Mrs. Alice Mauck, labai džiaugiasi tuo gražiu darbu, kurį šios moterys, didžiumoj lietuvės, kas savaitė atlieka.

Vieta darbui yra švari ir rami ir atmosfera draugiška. Jeigu turite valandą kitą darbui, galite sunaudoti tokį laiką dirbant Raudonajam Kryžiui. Mrs. Mauck, Fellowship House vedėja sako, kad esate "welcome" jos vedamame R. K. vienete dirbti. Adresas: 831 W. 33rd Place.

—v—

AR RUPINATĖS SOVO "VICTORY" DARŽU?

Daržovių auginimas bus labai populiarus ir be galo naudingas užsiėmimas šiemet. Iki šiol maždaug dvylika milijonų Amerikos šeimų turėdavo darželius savo kiemuose arba toj tuščioj vietelėj netolimoj kaiminystėje. Šiemet National Victory Garden Institute mano, kad dvidešimts milijonų šeimų, priskaitant miestų gyventojus kartu su ukininkais, pagelbės tame svarbiame darbe — maisto produkcijoj.

Chicagos Garfield, Lincoln ir Marquette parkuose yra rodomi pavyzdingi Victory daržai ir teikiami patarimai tiems, kurie nori tuo pasinaudoti.

(Tęsinys 3-ame pusl.)

Saves Fat for Freedom

Versatile Angna Enters, dancer, painter, playwright, actress, author, designer, musician, sketches herself saving waste kitchen fat drop by drop. "Only 31 tablespoonsful to the pound," she says, "and a pound of grease produces glycerine for one and one-third pounds of gunpowder."

Moterų Skyrius

(Tęsinys iš 2-ro pusl.)

KANADOS MOTERYS

—v—

Pakartojimas

Šių metų balandžio 15 d. yra paskutinė diena užpildymui cukraus kortos, kuri randasi "ration" knygos trečias lapas nuo galo. Šį kartą yra apsauga šeimininkėms. Per šią kortą šeimininkės bus užtikrintos, jog gaus tiek cukraus, kiek jos šeimai reikalinga sunaudoti prezervams. Apskaičiuokite, kiek virsite vaisių ir naudokite pusę svaro cukraus 1 sv. vaisių dėl kenuotų vaisių ir po ¾ sv. cukraus kiekvienam svarui vaisių dėl košių (jams). Šis prezervavimas turi buti atliktas tarpe birželio 1 d. iki spalio 31 d. Nepamirškite užpildykite ir pasiųskite blankas cukrui ne vėliau 15 d. šio mėnesio.

Naujas vaikų darželis.

Ukrainų Presb. bažnyčia 20 Claremont gatvės atidarė naują vaikų dienos priežiurai įstaigą. Ši bažnyčia yra nauja tik pernai pastatyta ir statant buvo numatyta ir paruošta tam tikri kambariai, kuriuose bus galima vaikučius tinkamai prižiurėti.

Y. W. C. A. Camps.

Yra planuojama atidaryti 26 Ontarijos valdžios prižiurimos kempės dėl jaunų mokyklos merginų, iš kur jos galės kasdien dirbti nuskirtuose ukiuose. Y. W. C. A. imasi iniciatyvos tas kempes tvarkyti. Bus apsaugojama ir pridabojama sveikata, inruošta bus įvairus pasilinksminimui kambariai. Bus duodamas geras maistas, pusryčiai ir vakarienė kempėse, o pietus nešis. Prižiurėtojos bus atsakomingos už mergaičių elgesius, pritaikins sulig jėgos darbą, poilsį, pasilinksminimą; žodžiu, bus mergaitės stropiai dabojamos. 5 šios kempės atsidarys balandžio mėnesyje, kitos penkios gegužės mėn., o birželio mėn. jau visos 26 pilnumoj savo užsiėmime dirbs.

Kreipiantis šiais reikalais informacijas gausite iš Y. W. C. A. Toronto.

Pagelbėk, jeigu gali

Ar galėtumei apsieiti be siulų, guzikų, adatų ir tt., manau nėra namų be šių kasdieninių reikmenų, todėl jeigu gali pasiųsk medžiaginį užtraukiamą kad ir nedidelį maišiuką; įdėk įvairių atliekamų guzikų, siului siuvimui ir taisymui pančiakoms adatų, nuoperską ir įteik Raudonajam Kryžiui, jie pasiųs Anglijon, pagelbės ne vieną šių reikmenų pritrukusią šeimininkę, o čia mes dar visko apsčiai turime. —*Stella.*

A. R. PATRICK
(Petrikas)
OLSELIS
Cigarų, Cigaretų, Tabako, Saldainių, Pirštinių
ir kitokių smulkmenų.
2806 W. 63rd St.
HEMLOCK 0220-3366-3367

MADOS

No. 4271 — Apatinis. Suikrptos mieros 12, 14, 16, 18, 20, 30, 32, 34, 36, 38 ir 40.

Norint vieną ar daugiau pavyzdžių iškirpti pavyzdį ir numerį, pažymėkit mierą ir aiškiai parašykit savo vardą, pavardę ir adresą. Siųskit pinigus arba pašto ženkleliais kartu su užsakymu. Adresuokit—
NAUJIENOS PATTERN DEPT.,
1739 So. Halsted St., Chicago, Ill

NAUJIENOS Pattern Dept.,
1739 S. Halsted St., Chicago, Ill.

Čia įdedu 16 centų ir prašau atsiųsti man pavyzdį No.————

Mieros..... per krutinę

————————
(Vardas ir pavardė)

————————
(Adresas)

————————
(Miestas ir valstija)

Iš priežasties lėtumo paštos, prisiuntimas musų patternų gal užtruks kiek ilgiau, negu paprastai.

NAUJIENU-ACME Photo

Kino gražuolė Dorothy Lamour ir Kpt. William Ross Howard iš Baltimore, Md., Los Angeles laisnių biure. Netrukus jie rengiasi susituokti.

Detroit, Mich.

—v—

AMERIKOS RAUDONOJO KRYŽIAUS LIETUVIŲ MOTERŲ VIENETO VEIKLA

Kai liko pradėtas Raudonojo Kryžiaus vajus, kuris siekiasi sukelti dvigubai daugiau pinigų, negu pernai, tai sukruto ir lietuvių vienetas. Ir tenka pasakyti, jog tas vienetas savo kvotą išpildė, kaip sakoma, su kaupu. Kreditas už tai priklauso musų sumaniai ir energingai pirmininkei p-iai V. Motuzienei. Ji sukvietė tokias moteris, kurios jau praeityje pasižymėjo savo darbštumu ir mokėjimu tokį darbą dirbti. Kovo 11 d. pirmininkės namuose įvyko susirinkimas, kur buvo aptarta, kaip kolektuoti aukas, bei išdalintos blankos.

Paskui prasidėjo pats darbas, atseit aukų rinkimas. Net pačios rinkėjos nesitikėjo, kad bus tokios geros pasekmės. Pasirodė, kad šiais metais žmonės daug dosnesni Raudonajam Kryžiui, negu jie buvo pernai.

Moterys ir vėl susirinko pirmininkės namuose, kur jos buvo pavaišintos. Pasidalinusios savo įspudžiais, visos sutiko, kad tai tik darbo pradžia ir visos pasižadėjo ir toliau vajuje dalyvauti. Apsirupinusios blankomis, moterys pareiškė, jog jos aplankys savo draugus ir pažįstamus bei parinks daugiau aukų.

Kovo 25 d. ir vėl įvyko vieneto susirinkimas, į kurį rinkėjos sunešė blankas ir pinigus. Pasirodė, kad jos tikrai savo pažadus išpildė su kaupu. Štai kiek kurios moterys surinko: Ieva Mickevičienė $266; Mary Brazauskienė — $113.50; T. Strezdin — $92.25; Ona Dobilienė — $91.87; V. Motuzienė— $87.00; Kriaučiunienė — $52; J. Juodvalkienė — $53; L. Balčiunienė — $41.75; F. Varnienė — $34.90; B. Keblaitienė — $30; O. Wilkienė — $25; M. Strazdienė — $17; M. Petraitienė — $10.

Vasario 14 d. Lietuvos nepriklausomybę minint buvo surinkta $153.21 aukų. Raudonojo Kryžiaus rengtame vakarėlyje vasario 27 d. pelno padaryta $100. Tokiu budu iš viso susidarė $1.167.48, kurie buvo įteikti Amerikos Raudonajam Kryžiui. Pinigus įteikė pirmininkė, vice-pirmininkė ir iždininkė. Iš Raudonojo Kryžiaus pareigunų gautas laiškas, kuriame reiškiama širdingiausi padėka.

Šia proga vieneto valdyba nori tarti didelį ačiu visiems aukojusiems ir visiems tiems, kurie vienokiu ar kitokiu budu prisidėjo prie sakyto vajaus pasisekimo.

Vieneto darbščios moterys nemano ilsėtis, — jos veiks ir toliau, kadangi šiais laikais visada darbo yra. Tuoj po Velykų vienetas ir vėl ketina surengti vakarėlį Raudonojo Kryžiaus naudai.

Vieneto sekamas susirinkimas įvyks balandžio 29 d., 8 val. vakaro, Lietuvių svetainėje.

—v—

Nors ir nemalonu, bet vis dėlto čia tenka atremti visokius nepagrįstus gandus, kuriuos buvo pradėję skleisti "palaidi liežuviai". Nesidrovėta net įtarti vienetas tuo, kad jis "kažin kur surinktus pinigus deda". Tais pliotkais paprastai užsiima tos, kurios pačios nieko arba visai mažai veikia. Joms patarčiau atvykti į vieneto susirinkimus, kur jos galės lengvai patirti, kas atsitinka su surinktais pinigais. Galės jos pamatyti visus pakvitavimus bei iš Amerikos Raudonojo Kryžiaus pareigunų gautus laiškus.

Koresp. **B. Keblaitienė**

PO DVIDEŠIMT KETURIŲ METŲ

Rašo ALĖ

(Tąsa)

Povilas su nuostaba pažvelgė į visą laiką tylėjusią mane ir paklausė, ar aš kenčiu dėl šios Stasio nelaimės? Ir aš tvirtai laikydamos, kad nesijaudinčiau, atsakiau: "Juk jis yra musų krašto žmogus, dėl mums nežinomų kliučių pateko į šią nelaimių padėtį, dabar miršta, negalėdamas prisišaukti jokios pagalbos..." Mano laimei, visa tai aš pasakiau be šešėlio sumišimo ir be sielojimosi, lyg jis ištikro ir butų buvęs tik pažįstamas!..

Baigus pasikalbėjimą, paaiškėjo, jog Baltraitienė norėjo, kad Povilas pagelbėtų jai nuvažiuoti pas Stasį, už ką ji siulė ne tik kelionės išlaidas, bet ir už sugaištą laiką atlyginti.

Vienok Povilas su tuo nesutiko. Aš nors ir norėjau jai tame pagelbėti, bet pati siulytis nebandžiau. Tą vakarą taip ir liko nesusitarta, kas ir kaip važiuos. Baltraitienė išėjo namo, o mudu su Povilu gana plačiai išsikalbėjome apie Stasį ir jo praeitį Lietuvoje. Rimtai aptarę, kad Baltraitienei iš tikrųjų reikalinga parama šiame reikale, numatėm, kad kas nors turi jai pagelbėti nuvykti atlankyti Stasį. Visa ši užduotis išpuolė man atlikti, ir aš sutikau. Apie tai, rytojaus dieną pranešiau Baltraitienei, — ji net apsiašarojo iš džiuagsmo ir dėkingumo.

Delsti nebuvo kada ir mudvi skubiai išsiruošėm kelionėn. Patogumo dėlei mes nutarėm važiuoti traukiniu.

Buvo gražus birželio rytas, kai traukinys sustojo nedidokam miestely, kurs skendo troškiuose dumuose, lyg blankioje migloje, kurie kamuoliais ritosi aplink visą miestelį, apie kario apylinkes buvo ryškiai pastebimas kasyklų nykus vaizdas.

Mano akys nebuvo pratusio prie nykių kasyklų vaizdų, to dėl, jau vien tik iš paviršiaus jas pažvelgus, darėsi neramu ir baugu.

Nuo stoties nuvykome į viešbutį, paėmėm dviem dienom kambarį ir persirengę skubinomės į ligoninę.

Vos tik pasiekus ligoninę, kuri atrodė dar nauja ir gana moderniška, pastebėjome, kad jos ligonys gal daugiausia ir bus kasyklų nelaimių aukos, nes tik ir matėsi tai be rankos, tai be kojos arba pasirėmus lazdomis vaikščiojant po sodną jau sveikstančius, — nelaimingas žmonių veido išraiškas.

Įėjome į didžiulį ligoninės karidorių, ten mus pasitiko sesutė, kuri nieko neklausdama, mandagiai pareiškė, kad šiandien nesanti lankymo diena ir mes negalinčios matyti ligonių ir dargi tokiu ankstyvu laiku. Vienok mes pasiskubinom išaiškinti musų atsilankymo priežastį ir nurodėm, kad mes net nevietinės. Ji paprašė mus sėstis, o pati nuėjo susižinoti su gydytoju.

(Bus daugiau)

—v—

GERAI ŠEIMININKĖMS ŽINOTI, KAD:

Reikia naudoti žemą ugnį verdant mėsą. Išpalengvo virimas konservuoja mėsą ir ji buna skalsesnė.

* * *

Elektrikinis šaldytuvas reikalauja oro aplink jį, kad jis geriau veiktų. Šaldytuvas turi stovėti bent tris-keturis colius nuo sienos ir turėti mažiausia 10 colių vietos viršium.

* * *

Plėtmai nuo vaisių sunkos, kavos, arbatos ir tam panašiai daug greičiau išimami, kada jie švieži, nes ilgiau pastovėję jie palieka tvirčiau įsisėdę ir sunkiau juos išimti.

Švariai ir sausai užlaikomi elektrikiniai namų prietaisai daug ilgiau tarnaus, o ypačiai jeigu jie bus ir gerai išaliejuoti.

Kam Kentėti NESMAGUMUS UŽKIETĖJIMO

Kai jums prikimba veiksminis užkietėjimas ir Jūs jaučiatės nuvargintė, nervuoti ir blogoje nuotaikoje ir nuo tų reiškinių kenčiate — galvos skaudėjimą, jaučiate nemalonų kvapą, vidurių suirimą, nevirškinimą, nemigą, neturėjimą apetito ir jūs skilvis jaučiasi apsunkintas dėl gasų ir išpūtimo — įsigykite Dr. Peter's daug metų išmėginto **Gomozo.** Daugiau negu liuosuotojas, jis taipgi yra vidurių stiprintojas, sudarytas iš 18 pačios Gamtos gyduolių šaknų, žiedų ir augmenų. **Gomozo** duoda nerangiom žarnom veikti ir pagelbsti joms švelniai ir sklandžiai pašalinti užkietėjusias išmatas: pagelbsti prašalinti užkietėjimo gasus, ir suteikia skilviui malonų šilumos jausmą. Vartokite kaip nurodoma ant bonkutės užrašo. Jei jūs vėl norite jausti džiaugsmą malonios pagelbos nuo užkietėjimo varginimų ir tuopat laiku palengvinti jūsų skilvį, įsigykite **Gomozo** šiandien

Jeigu jųs negalite nusipirkti savo apylinkėje, siųskite prašymą dėl musų "susipažinimui" pasiulymą **Gomozo** ir gausite—

DOVANAI **60c. VERTĖS BANDYMUI BONKUTĖS**

DR. PETER'S OLEJO LINIMENT —antiseptikas—kuris suteikia greitą palengvinimą nuo reumatiškų ir neuralgiškų skausmų, muskulinio nugarskausmo, sustingusių ir skaudžių muskulų, patempimų ir nykstelėjimų.

DR. PETER'S MAGOLO — alkalinas—palengvina nekuriuos skausmingus skilvio sutrikimus kaip pavyzdžiui rukšties nevirškinimas ir rėmuo.

SIŲSKIT šį "SPECIAL PASIULYMO" Kuponą—Dabar

☐ Įdėtas $1.00. Atsiųskit man apmokėtą 11 uncijų GOMOZO ir dovanai — 60c. vertės — bandymui bonkutes OLEJO ir MAGOLO.
☐ C. O. D. (Išlaidos pridėtos)

Vardas.....
Adresas.....
Pašto ofisas.....

DR. PETER FAHRNEY & SONS CO. Dept. 670-2M
2501 Washington Blvd., Chicago, Ill.
256 Stanley St., Winnipeg, Man., Canada

Pass the Ammunition

Haila Stoddard, pretty member of the "Moon Vine" cast, is one of the ardent workers at Broadway's friendly Stage Door Canteen. There, members of the theartical profession do double patriotic duty. They not only feed and entertain 3,000 service men a day but they save waste kitchen fats from which is made glycerine for gunpowder. Miss Stoddard will salvage at least two pounds of the fat trimmed from this sliced ham.

Mat A-1

Kita NAUJANYBĖ tapo pridėta prie **Old Gold** CIGARETŲ

OBUOLINIS "MIDUS" dabar apsaugoja Old Gold šviežumą

Dirbant su U. S. Agrikultūros Departamentu, **Obuolinis "midus"** tapo išvystytas. Su jo pagelba, mes suradome budą apsaugojimui Old Gold šviežumą.

Obuolinis "midus"—išsunkos iš šviežių, grynų obuolių syvų—eina sykiu su puikiausiais tabakais. Pamirkant parinktus Old Gold tabakus į šį švelnų gelsvą **obuolinį "midų"**—naturaliai mes užpečėtyjame šviežumą ir skonį. Pasidžiaukit **šviežumu** Old Gold šiandien!

MAŽIAUSIA MAŽIAUSIA Nikotino Erzinančių Savybių Tars ir Resins

Kaip rodo bešališkas, nesamdytas bandymas 7 vadovaujančių cigaretų —padarytas dėl Reader's Digest.

TAS PATS PUIKUS TABAKAS, ĮSKAITANT LATAKIA, —NĖRA PERMAINŲ SKONY!

© Lorillard Company Established 1760

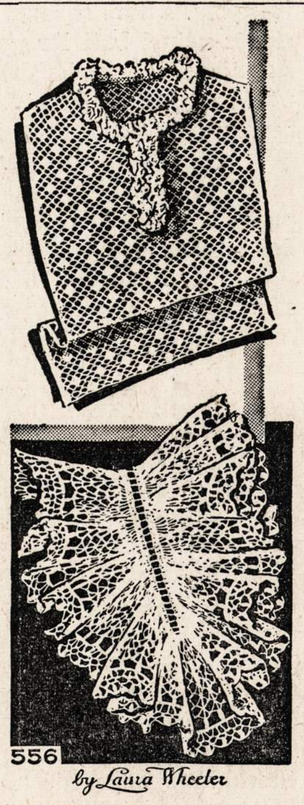

No. 556 — Megsti papuošalai.

NAUJIENOS NEEDLECRAFT DEPARTMENT
1739 S. Halsted St.,
Chicago, Ill. No. 556

Čia įdedu 11c ir prašau atsiųsti man aukščiau pažymėtą numerį (pavyzdis 10c, prisiuntimas 1c, viso—11c).

Vardas ir pavardė

Adresas

Miestas

Valstija

NAUJIENOS
THE LITHUANIAN DAILY NEWS
Published Daily Except Sunday by The Lithuanian News Pub. Co., Inc.
1739 South Halsted Street
Telephone CANal 8500

Subscription Rates:
$6.00 per year in Canada
$6.00 per year outside of Chicago
$8.00 per year in Chicago
3c. per copy.

Entered as Second Class Matter March 7th 1914 at the Post Office of Chicago, Ill., under the act of March 3rd 1879.

Naujienos eina kasdien išskiriant sekmadienius. Leidžia Naujienų Bendrovė, 1739 S. Halsted St., Chicago, Ill. Telefonas Canal 8500.

Užsakymo kaina:

Chicagoje—paštu:	
Metams	$8.00
Pusei metų	4.00
Trims mėnesiams	2.00
Dviem mėnesiams	1.50
Vienam mėnesiui	.75
Chicagoj per išsiuntinėtojus:	
Viena kopija	3c
Savaitei	18c
Mėnesiui	75c
Jungtinėse Valstybėse, ne Chicagoj,	
Metams	$6.00
Pusei metų	3.25
Trims mėnesiams	1.75
Dviem mėnesiams	1.25
Vienam mėnesiui	.75
Užsieniuose:	
Metams	$8.00
Pusei metų	4.00
Trims mėnesiams	2.50

Pinigus reikia siųsti pašto Money Orderiu kartu su užsakymu.

Ką pasakė Berle?

Pereitą sekmadienį valstybės sekretoriaus padėjėjas, Adolf A. Berle Jr., pasakė kalbą Reading'e, Pa., Rotary Kliubo susirinkime apie Jungtinių Tautų santykius karo metu ir po karo. Kai kuriuos šitos kalbos žodžius vienas kitas reporteris suprato, kaip kalbėtojo pasisakymą už teritorines sovietų Rusijos pretenzijas.

Sekretoriaus padėjėjas aštriai kritikavo tuos gandų skleidėjus, kurie pasakoja, kad Britanija arba Amerika arba tam tikri valdininkai šitose šalyse planuoja steigti "buferines valstybes prieš Rusiją" arba apsiausti Rusiją priešingų jai valstybių juostomis, sudarant aplink ją, francuziškai kalbant, "cordon sanitaire" (sanitarinį kordoną). Atremdamas šituos gandus, p. Berle pareiškė, kad Amerika neturi jokių blogų norų prieš Rusiją; priešingai, ji yra pasiryžusi teikti Rusijai ko daugiausia pagalbos, kai ateis laikas jai atstatyti savo pramonę ir žemės ūkį, sugriautus karo metu.

O kai dėl "bufarinių valstybių" arba "sanitarinio kordono", tai apie tokius planus, pasak valstybės sekretoriaus padėjėjo, gali kalbėti tiktai ignorantai. Buferiai galėjo buti naudingas daiktas praeityje, bet šiandien, oro karo laikais, jie nebeturi jokios reikšmės. Lėktuvų eskadra gali per bet kurią buferinę valstybę arba tokių valstybių juostą perskristi į keliolika minutų ir, veikiausia, gali jas sunaikinti į kelias valandas.

Ar iš to išplaukia, kad p. Berle pripažino Rusijai "teisę" pasiimti Baltijos tautų žemes, kaip kad buvo pranešta kai kuriuose laikraščiuose? Nieko panašaus. Valstybės departamento atstovas pasisakė tiktai prieš "buferines valstybes", kaipo priemonę užtverti Rusiją tam tikrame plote, kad ji negalėtų iš jo išeiti ir susisiekti su kitomis tautomis. Toks užtvaras neturėtų prasmės; bet tai nereiškia, kad Rusijos kaimynystėje negali buti jokių **nepriklausomų tautų,** kurios yra už ją silpnesnės. Šitokią logiką priėmus, reikėtų panaikinti visas mažesniasias valstybes ir palikti tiktai keletą milžiniškų imperijų.

Mažąsios tautos, gyvenančios paliai Rusijos sienas, gali buti nepriklausomos, bet jos neprivalo buti traktuojamos, kaipo **"buferiai"** (amerikoniškai sakant, "bomperiai") arba **kaipo "tvora",** atskirianti Rusiją nuo kitų valstybių. Kitaip sakant, tos mažos nepriklausomos valstybės **neturi buti Rusijos priešų įrankis.** Kadangi nei Anglija, nei Amerika dabar nėra Rusijos priešai ir nenori buti jos priešai ateityje, tai visos kalbos apie "buferius" bei "sanitarinius kordonus" yra tuščios.

Tokią mintį, matyt, norėjo išreikšti valstybės sekretoriaus padėjėjas. Savo kalboje jisai dar pridurė, kad po karo ir pačiai Rusijai rūpės **ne didinti savo "jau dabar milžinišką imperiją", bet "atstatydinti savo kraštą".**

Ar p. Berle tiki, kad Rusija atsižadės imperialistinių siekimų ir neieškos svetimų žemių, tai kitas klausimas. Bet, jo nuomone, Rusijai bus sveikiau ne plėsti savo teritorijos, kuomet ji turės tiek daug darbo sutvarkyti savo gyvenimą namie, ir jisai turi viltį, kad Rusijos valdžia tai supras.

O jeigu ji to **nesuprastų** ir elgtųsi kitaip, negu jai pataria p. Berle?

Tokiame atsitikime butų "trobelis". Bet tai ateities dalykas ir šiandien dar peranksti Amerikos valdžiai jį viešai svarstyti.

Opozicija Vokietijoje

Stockholme gauta žinia, kad 40 vokiečių Berlyne buvo nubausti mirtim už tai, kad jie kritikavę valdžią ir blogai kalbėję apie nacių šulus. Kita žinia, kurią įdėjo Stockholmo laikraštis "Aftonbladet", sako, kad specialus teismas Berlyne nuteisė 40 vokiečių, paskirdamas jiems sunkias bausmes.

Tikrų žinių apie tai, kas dedasi Vokietijoje, yra sunku gauti. Bet galima neabejoti, kad opozicija Hitlerio diktaturai Vokietijoje neišnyko. Galimas daiktas, kad ji dabar dar didesnė, negu buvo prieš 10 metų, kai naciai paėmė į savo rankas valdžią. O reikia atsiminti, kad laisvuose rinkimuose Hitlerio partija niekuomet negavo daugumos balsų.

Bet užsienyje žmonės labai dažnai daro klaidą, ieškodami Hitlerio priešų Vokietijos armijos viršunėse. Jie yra darbininkų masėse ir šiaip liaudyje, kuri daugiausia kenčia po hitlerizmo jungu.

APŽVALGA

ORGANIZUOJA LENKŲ "KVISLINGUS" RUSIJOJE

Londone, kaip praneša "O.N.A.", eina gandai, kad Rusijoje yra organizuojama ginkluota lenkų jėga iš "sovietinių lenkų". Lenkų valdžia dar neturi tos žinios patvirtinimo.

Nebus nuostabu, jeigu sovietų valdžia ims iš tiesų organizuoti pro-sovietišką "lenkų" kariuomenę. Ji jau leidžia Maskvoje bolševikišką lenkų laikraštį "Wolna Polska", kurį redaguoja žinoma komunistė Wanda Wasilewska (panaši į lietuvių Salomėją Nėris).

—v—

DE GAULLE KELIONĖ Į AFRIKĄ ATIDĖTA

—v—

Gen. Charles de Gaulle, Kovojančiųjų Francuzų vadas, rengėsi skristi į Alžyrą pasimatyti su generolu Giraud. Bet paskutinę valandą jo kelionė tapo atidėta, atėjus telegramai nuo gen. Eisenhower'o, kuris vadovauja sąjungininkų karo jėgoms Š. Afrikoje. Gen. Eisenhower patarė generolui De Gaulle dabar į Afriką nevykti.

De-gaullistai yra tuo atidėjimu labai nusivylę. Jie tikėjosi, kad generolų De Gaulle ir Giraud pasimatymas suvienys francuzų sroves, kovojančias prieš nacius. Kodėl gen. Eisenhower pasipriešino generolo De Gaulle kelionei į Afriką, niekas tikrai nežino.

Londone spėjama, kad vyriausias karo vadas Šiaurės Afrikoje nori išvengti kivirčų dabartiniu laiku, kuomet eina lemiamieji mūšiai Tunisijoje. Jeigu atvyktų gen. De Gaulle, tai francuzų komisionierius gen. Giraud turėtų sutikti pašalinti iš Alžyro administracijos visus buvusius Vichy žmones. Kai kurie jų yra jau pašalinti, bet mažesnėse vietose jų dar yra likę. Gen. Eisenhower, sako, nenorįs šitų valdininkų dabar gąsdinti, nes jam nėra kada galvoti apie civilinės administracijos perorganizavimą, kol nepabaigti karo žygiai prieš maršalą Rommelį.

Kiti mano, kad gen. Eisenhower yra nepatenkintas generolo De Gaulle kooperavimu su komunistais ir "kagularais" (francuzų fašistais) ir laukia kol jisai jų nusikratys.

Demokratijos priešai yra prisiplakę prie abiejų pusių: prie gen. De Gaulle ir prie gen. Giraud.

—v—

10 MILIONŲ LENKŲ BE NAMŲ

Lenkų laikraštis "Robotnik" (Darbininkas), kuris eina Londone, apskaičiuoja, kad 10,000,000 lenkų yra išvaryti iš jų namų ir po karo bus sunkus uždavinys juos parvežti atgal į jų tėviškes. Laikraštis paduoda tokias skaitlines:

2,500,000 lenkų yra išgabenti į Vokietiją dirbti; 5,900,000 buvo išvyti iš namų Lenkijoje; 860,000 ištremti į Rusiją; 67,000 Rumunijoje ir Vengrijoje; 3,000 neutraliose Europos šalyse; 30,000 Irane (Persijoje); 10,000 kitose Azijos šalyse; 16,000 š. Amerikoje; 9,000 Afrikoje ir 5,000 Britanijoje.

Prieš karą Lenkija turėjo apie 35,000,000 gyventojų. Trečdalys jų buvo ne lenkai.

Bet karo metu į Lenkiją buvo atvežti daugiau kaip du milionai žmonių iš kitur: 1,000,000 vokiečių; 800,000 žydų, deportuotų iš kitų Europos dalių; 500,000 rusų belaisvių ir 30,000 holandų "kolonistų".

Po karo šitie ateiviai turėsią but išvežti, o lenkai parvežti namo.

Iki karas pasibaigs, šalis bus taip nualinta, kad ji vargiai begalės išmaitinti ir tuos žmones, kurie bus joje išlikę.

TREJI METAI, KAI DANIJA OKUPUOTA

—v—

Ateinantį penktadienį, balandžio 9 dieną, sukaks lygiai treji metai, kai į Daniją įsiveržė vokiečių armija ir ją užėmė. Danų pasipriešinimas buvo menkas, nes jie nesitikėjo, kad Vokietija juos užpuls. Hitleris buvo neseniai prieš įsiveržiant Danijon pasirašęs su ja naują prekybos sutartį ir buvo užtikrinęs ją, kad jisai jos nelies. Be to, Danija buvo labai taikingai nusiteikusi ir beveik panaikino savo armiją.

Pasipriešinimas užpuolikams buvo kiek stipresnis tiktai Kopenhagene. Manoma, kad toje kuvoje žuvo apie 1,000 danų.

Naciams užėmus Daniją, nemažai jos laivų suspėjo pasprukti į Anglijos uostus. Danų jurininkai Anglijoje penktadienį rengiasi paminėti okupacijos sukaktuves, pasižadėdami tęsti kovą dėl krašto išvadavimo. Danų kolonija Londone turės mitingą, dalyvaujant daugeliui žmonių, pabėgusių iš okupuotos savo tėvynės.

—v—

BROWDERIO PLEPALAS

—v—

Darbininkų organizacijų ir liberalinės visuomenės veikėjų protestai prieš sovietų valdžią dėl Erlicho ir Alterio sušaudymo tai kaip žarijos už apikaklės Maskvos pakalikams. Jie neturi kuo tų protestų atremti, o ginti "neklaidingos" Stalino diktaturos "garbę" jie yra priversti, nes iš to jie valgo duoną.

Jeigu kuris "džabą" turintis komunistas dabar tylėtų, kuomet Maskvos ponams ausys spirga nuo pasipiktinimo balsų demokratiniame pasaulyje, tai toks "apsileidėlis" kaip bematant butų išspirtas lauk iš "partijos". Todėl ir Brauderis buvo priverstas teisinti sovietų žvalgybos terorą.

Jisai surado Erlicho ir Alterio "kaltę" tame, kad žydų darbininkų organizacija Amerikoje dariusi "sąmokslą" prieš sovietų valdžią Rusijoje, o Erlichas ir Alteris buvę to "sąmokslo" agentai. Jie buvę "gausiai finansuojami iš New Yorko" per lenkų valdžios užsienyje įstaigas.

Tai, žinoma, kvailas plepalas. Erlicho ir Alterio vienminčiai Amerikoje jokių sąmokslų prieš Rusijos ar prieš kurios kitos šalies valdžią nėra darę. Jie į sąmokslus netiki; visas jų veikimas yra viešas. Ir yra gryna nesąmonė manyti, kad Erlichas ir Alteris, svetimos šalies piliečiai, patekę karo metu į Rusiją, galėjo tenai "nuversti" valdžią.

Jei vyriausias komunistų lyderis nieko geresnio nesugalvoja, tai Maskvos teisintojų popieriai labai prasti.

—v—

IVAIRENYBĖS

—v—

Apgauti Paukšteliai

Prieš dabartinį karą milijonai alkanų žuvėdrų nuskrisdavo į Švedijos laukus ir išteriodavo augmenis ir sodus. Švedai visaip suko galvas kaip čia daryti su tom alkanom žuvėdrom. Prieita išvados, kad reikia naikinti jų kiaušinius. Bet pasirodė, kad juo daugiau sunaikinama žuvėdrų kiaušinių, tuo daugiau jų padeda.

Tada švedai sugalvojo gaspadinišką budą apsidirbti su žuvėdromis. Jie surinkdavo žuvėdrų kiaušinius, išvirdavo ir vėl nunešdavo į lizdus. Žuvėdros nežinodamos, kad iš virtų kiaušinių niekas neišeina, atsitupę perėdavo ilgą laiką, vis belaukdamos kada išsiris žuvėdrukai. Ir taip praeidavo vasaros metas.

Šitaip apgaudinėdami žuvėdras švedai jų skaičių žymiai sumažino.

GAUSINGA VISUOMENĖS PARAMA A. L. TARYBAI

Iki balandžio 1 d. į Amerikos Lietuvių Tarybos iždą įplaukė daugiau, kaip keturiolika šimtų dolerių. Daugumoje tai yra aukos, kurios buvo sudėtos jubiliejinių Lietuvos Nepriklausomybės paskelbimo sukaktuvių paminėjimuose, įvairiose kolonijose, arba pelnas nuo tų paminėjimo parengimų. Yra ir kelios atskirų asmenų aukos, įteiktos arba atsiųstos ALT Vykdomajam Komitetui pirmiau.

Žemiau paduodame pilną pajamų sąrašą.

New Yorke, Amerikos Lietuvių Tarybos konferencijos metu: likę iš telegramai pasiųsti sudėtų pinigų	$ 6.86
Paul Daubaras, Chicago, Ill. Auka	5.00
A.L.R.-K. Federacijos centras paskyrė	100.00
Frank Norbet, West Frankfort. Ill. Auka	5.00
Per kun. Joną Bakšį, Rochester, N. Y. Iš Lietuvos Nepriklausomybės minėjimo dieną sudėtų bažnyčioj aukų	91.81
A. F. Kneižys, Norwood, Mass. Aukos, surinktos Lietuvos Nepriklausomybės minėjime	140.00
Thos. Lucas, Westville, Ill. Iš Lietuvos Nepriklausomybės minėjimo pajamų	87.00
Jonas Dvareckas, Worcester, Mass. Lietuvos Rėmėjų Draugija paskyrė iš savo iždo	100.00
F. Motuzas, Detroit. Mich. Lietuvos Gelbėjimo Komiteto surengto Nepriklausomybės minėjimo pelnas	25.00
Dr. A. L. Kapochy, So. Boston, Mass. Nuo Lietuvos Nepriklausomybės minėjimo pajamų	310.05
J. J. Grebliunas, Homestead, Pa. Iš Pittsburgho ir apielinkės Lietuvos Nepriklausomybės minėjimo pajamų	153.60
Lietuvių A.-K. Susivienijimo Amerikoje centras paskyrė	50.00
Kun. J. Čepukaitis, Philadelphia, Pa. A.L.R.-K. Federacijos skyriaus surengto Neprikl. minėjimo pelnas	52.00
Kun. Pr. Juras, Lawrence, Mass. Šv. Pranciškaus parapijos surengto Lietuvos Neprikl. minėjimo pelnas	50.00
Kun. J. Angelaitis, Cleveland, Ohio. Bendro komiteto Lietuvos Nepriklausomybės minėjimas	$124.25
Antanas Baranauskas, Ansonia, Conn. Draugijų komiteto surengtas Lietuvos Nepriklausomybės minėjimas	50.00
M. Rayauskas, Paterson, N. J. Draugijų sąryšio Lietuvos Nepriklausomybės minėjimas	16.00
J. Petkavicus, New Britain, Conn. Lietuvos Rėmėjų Sąjungos parengimas Lietuvos Nepriklausomybės sukaktuvėms paminėti	70.00
P. A. Deltuva, Rockford. Ill. Nuo SLA 77 kp. Lietuvos Nepriklausomybės paminėjimo	25.00
VISO	$1,461.57

Visiems aukotojams, draugijoms, komitetams ir paskiriems asmenims Amerikos Lietuvių Taryba už tokią gausingą paramą reiškia nuoširdžią padėką.

AMERIKOS LIETUVIŲ TARYBA

MARTYNAS GUDELIS

BOLIAUS ŠILINIO NUOTYKIAI

ROMANAS IŠ LIETUVIŠKO KAIMO GYVENIMO

(Tęsinys)

II DALIS

5. PASKUTINIS PETRAŠKOS PATARIMAS

|| Papartėnai pašarvojo senuką.

Nors Paparčiuose senis Petraška labai jau artimų draugų neturėjo, bet beveik visas kaimelis susirinko Petraškos laidoti.

Paprastai negyvėlius kaimiečiai veža į žaslius. Palaiko kelias valandas bažnyčioje, o vėliau parveža į kapus. Bet tokia privilegija suteikiama tiktai tiems, kurie miršta "su Dievu". Petraška mirė ne tiktai "be Dievo", bet ir be išpažinties. Niekam jis savo nuodėmių, kol gyvas, nepasakojo; niekas jam užkulnių netepė, kai mirtis artėjo. Niekas neprisimena, kad Petraška butų kada nors išpažinties ėjęs. Kol dar buvo sveikas, ir pamaldžios kaimo moterėlės jam primindavo išpažinties reikalą, tai jis atkirsdavo, jog japonų karo metu jiems vienas kunigas pasakė pamokslą ir visą batalijoną atleido ne tiktai nuo tų nuodėmių, kurias kiekvienas padarė, bet ir nuo tų, kurias kiekvienas ateityje galėjo padaryti.

—Išpažinties eina tiktai tie, kurie daug nuodėmių daro, — kelis kartus moterėlėms atkirto Petraška. — Aš negriešinu, todėl ir išpažinties neinu. Butų geriau, kad ir tu negriešytum, tai ir išpažinties nereikėtų eiti.

Apie Petraškos vežimą į žaslius ir kalbos negalėjo buti, bet kai kurios kaimo moterys pradėjo kalbinti vyrus apie reikalą pranešti klebonui ir duoti "pazvanams". Moterys norėjo, kad varpai praneštų apylinkei, jog žmogus mirė. Kilikevičienė užsiminė Boliui, bet jis jai atkirto: — Jeigu nori, gali pranešti.

—Gerai, — atsakė Kilikevičienė, — bet už "pazvanus" reikia mokėti.

—Tokiems dalykams senukas pinigų nepaliko.

Tuo ir baigėsi visas "pazvanų" reikalas. Sekančią dieną žaslių bažnyčios varpai skambino. Niekas nežinojo ar jie skambino todėl, kad kokia Paparčių moterėlė pranešė klebonijai apie senio Petraškos mirtį, o gal todėl, kad jų pareiga kasdien skambinti.

Kaip tiktai papartėnai sužinojo apie Petraškos mirtį, pradėjo ruoštis jo laidotuvėms. Antanas Vidugiris, musų jau minėto Vidugirio brolis, ir Augustas Janulionis tuojau nuvyko į Petraškos pirtelę. Vidugiris su Janulioniu senuką nuskuto, nuplovė, baltus marškinius užvilko ir ištiesė ant suolo.

Pirtelėn atėjo Andrius Šatonka, išmatavo ištiestą Petrašką ir nuėjo karsto kalti. Šatonkai lentas obliuoti ir karstą kalti padėjo dar pora kaimynų.

Kilo sumanymas pašarvoti senuką Boliaus Šilėno trobelėj, bet vėliau nutarta palikti lavoną toje pačioje pirtelėje, kur jis kelis metus pragyveno. Pats Bolius nelabai norėjo užleisti savo trobelės, nes užkampiai buvo užversti visokiais nešvariais skudurais. Jis pats trobelės valyti nenorėjo, o svetimų trobelėn įsileisti taip pat nesiskubino.

Antanas Vidugiris su Janulioniu šiek tiek apvalė Petraškos pirtelę. Išmetė laukan kelias kalades ir džiovinti padėtą didoką malkų glėbį. Išmetė ir pačias Petraškos palotkas, o aplinkui pirtelę padėjo lentas ir padarė suolus, kad suėjusieji galėtų atsisėsti. Vėliau pasiėmė skujų ir visą pirtelę gerai išrukė.

Vakare Petraškos pašarvotį susirinko beveik visi Paparčių seniai. Atėjo senuko draugai, bet atvyko ir jojo priešai. Atėjo ir Kilikevičienė.

—Aš noriu įsitikinti ar jis tikrai miręs, — sakė ji kaimynėms, — kad žinočiau, jog jis toliau prieš Dievą negalės blevyzgoti.

Dievas Kilikevičienei šiuo atveju tiek rupėjo, kiek pernykštis sniegas, bet ji buvo labai žingeidi ir norėjo mirusį senuką pamatyti. Papartėnai nutarė Petrašką laidoti sekančią dieną. Giminių jokių nebuvo ir nereikės laukti, kad artimieji atvažiuotų. Pasakojo susirinkusieji, kad Petraškos brolio vaikų turi buti Užneryje, bet niekas nežinojo kur jie gyveno ir nieko jiems nepranešė. Pagaliau, jeigu ir praneštų, tai vargu jie butų atvykę, nes nė vienas jų apie Petrašką nieko negirdėjo ir su juo niekad nesimatė.

|| Laidotuvės buvo šaltos.

Laidotuvės pasitaikė šaltos. Visą rytą putė smarkus vėjas, o apie pietus pradėjo kristi retos snaigės. Pradžioje iškrito keli lietaus lašai, bet vėliau lietus pavirto į sniegą. Tai buvo pirmi artėjančios žiemos pranašai. Pirmas šaltis visuomet atrodo šaltesnis, negu jis iš tikrųjų yra. Kai kurie papartėnai Petraškos lydėti ir kailinius apsivilko.

Papartėnai Petrašką laidojo be jokio pykčio, ir be jokių bereikalingų kalbų. Jeigu butų vienai dienai laidotuves atidėję ir pranešę klebonui, tai jis, ko gero, butų sukiršinęs kaimo davatkas, ir supiudęs vienus prieš kitus. Mirus Petraškai "be Dievo", klebonas butų pataręs jį laidoti "nešventintoje" kapų vietoje. Pasakojama, kad kairiame kapų kampe yra palikta "nešventinta" vieta, kur yra laidojami "negarbingai" mirusieji. Paparčių kapinių kairiame kampe nebuvo jokio kapo.

Davatkos butų pradėjusios reikalauti laidoti kapinių kampe; Paparčiuose butų atsiradę žmonių, kurie butų nesutikę su davatkų reikalavimais ir butų kilę bereikalingi ginčai. Vyrai, net ir pamaldžiausieji, jokiu budu butų neleidę laidoti senuko kapinių kampe.

Papartėnai šiuo atveju geriau tvarkosi, negu kitų kaimų vyrai: kapinių raktus jie laiko Paparčiuose. Apylinkėse yra tokių kaimų, kurie kapinių raktus klebonijoj laiko. Vieni tvirtina, jog tai yra pagarba, bet tikrumoj tai yra laisvės suvaržymas. Be kunigo leidimo, jie ne tiktai negali nieko palaidoti, bet ir į kapines įžengti. Papartėnas į kapines įžengti gali kada tiktai nori.

Petraškai laidoti nereikėjo prašyti jokio leidimo, todėl ir nekilo nesusipratimų. Kalbos kilo vėliau, kai žinios pasiekė kleboniją, bet jau buvo pervėlu.

(Bus daugiau)

—v—

AR DEIMANTAS GALI SUSKILTI?

—v—

Deimantas yra kiečiausias pasaulyje daiktas. Jis gali pakelti didžiausią spaudimą. Deimantas yra taip kietas, kad prityręs deimantų piovėjas kartais dirba ištisą mėnesį iki perpiauna ir apdailina vieną akmenėlį, dirbdamas po aštuonias valandas kasdien... Ir vis tik jei numesti deimantą ant akmens ar akmeninių grindų, jis gali suskilti į mažus šmotelius.

VOKIEČIŲ KOLONIZACIJOS PLANAI RYTŲ EUROPOJE

Naciai siekiasi Rytus naujai apgyvendinti. — Vokiečių ukininkų prieauglis. — Nacių "mokslininko" kliedėjimas apie Balstogės vokiškumą.

—v—

Vokietijos žemės ukio ministeris Backe, kuris jau keliais atvejais dėstė vokiečių kolonizacinius planus Rytų Europoje, paskelbė budingą straipsnį naujai įsteigtame žurnale "Die deutsche Agrarpolitik". Backe atvirai pareiškia, kad "Rytų kraštai" pasidarysią vokiški tiktai tuo atveju, jeigu "tukstančiai vokiečių ukininkų ten arsią žemę". Tuo budu "Rytai" busią "naujai apgyvendinti".

Tam tikslui Backe esąs sudaręs kruopštų planą. Vokiečių ukininkai busią iškeldinami iš Vokietijos ir apgyvendinami "Rytų kraštuose". Jų žemę Vokietijoje perimsią kaimyniniai ukininkai, kurie tokiu budu padidinsią savo ukių plotą. Backe nusiskundžia, kad vokiečiai turį per maža žmonių, bet ir ši problema busianti išspręsta. Pirmoje eilėje esą numatyta parengti "Rytų" kolonizacijai vokiečių ukininkų prieauglį. Vokiečių ukininkaičiai turėsią išeiti specialinį 4 metų kursą. Apie Backės sumanymų apimtį galima spręsti jau iš to, kad pačioje Vokietijoje numatyta 800,000 ukių, kuriuose kolonizacijos kursų dalyviai atliksą ukininkavimo praktiką.

Kaipo tipinį valdančiųjų Vokietijos sluoksnių galvojimo pavyzdį dar atpasakosime straipsnį, kurį paskelbė "Deutsche Zeitung im Ostland" (XII.2). Jame aprašomas vokiečių užimtas Balstogės miestas. Kaip ir galima buvo laukti, Balstogė pasirodo esanti — vokiškas miestas! Esą, vokiečiai dar viduramžiais pastatę kelis pastatus Balstogės mieste, o kai Lietuvos-Lenkijos karališkajame soste sėdėję saksų dinastijos karaliai, tai "vokiečių amatininkai" pastatę Balstogėje karališkus rumus. Paminėjęs dar kelis vokiečius, kurie "išugdę" Balstogės pramonę, laikraštis jau daro išvadą apie Balstogės "vokiškumą". Bet didžiausias vokiškumo "įrodymas" esą tai, kad po 1795 m. Lietuvos-Lenkijos valstybės padalinimo Balstogės sritis 11 metų (iki Prusijos pralaimėjimo prieš Napoleoną) išbuvo Prusijos valdžioje (laikraštis neužmiršta paminėti, kad Prusija 11 metų valdžiusi ir visą Suvalkiją "iki pat Kauen", kaip vokiečiai vadina Kauną). Pasak laikraščio, jau tada Prusija užsimojusi įvykdyti tose srityse "naują tvarką" (neue Ordnung), tačiau Prusijos pralaimėjimas sutrukdęs "vokiečių kolonizacinį ir statybos darbą". Bet vokiečiai ir vėliau nenustoję "vadovauti" (!) gyvenimui Balstogėje, nors pats laikraštis priverstas pripažinti, kad iš 105,000 gyventojų 1935 m. Baltogėje vokiečių buvę — 2,500...

Laikraštis baigia savo aprašymą šiais žodžais: "Nunai kraštas įvykių audroje galutinai surado kelią į Vokietiją. Vokiečių civilinė administracija dirbdama savo atstatymo darbą, gali ji susieti su šimtmetine vokiečių tradicija. Ji dirba savo darbą, budama tvirtai įsitikinusi, kad darbas dirbamas ne kaip anksčiau — metams ar dešimtmečiams, bet šį kartą — visiems laikams".

Dar pastebėsime, jog Koelno laikraštis "Koelniche Zeitung" (XI.3) aprašė musų jau anksčiau paminėtos "Rytų priešistorinio tyrimo" įstaigos darbą. Ši įstaiga pavedusi keliems vokiečių mokslininkams ištirti Rytų Europos istoriją. Po "Deutsche Zeitung im Ostland" "mokslininko" sapaliojimų apie Balstogės vokiškumą" galima įsivaizduoti, kokių "mokslinių" rezultatų susilauktume iš anos įstaigos tyrinėjimų, jeigu ji galėtų savo darbus baigti...

Informacijos tikslu dedame "United Press" Stockholmo korespondento pranešimą, kaip jį gruodžio 5 d. įsidėjo Berno dienraštis "Der Bund".

—v—

Bolševikų "kultura"

—v—

Praėjusį sekmadienį Chicagos lietuviai bolševikai turėjo nepaprastą vakarą, arba, tiesiai pasakius, musų komunistai išduko.

Jie turėjo savo barn dance. Tačiau tam vakarui davė netikrą vardą: vakaro vardas turėjo buti "išėjimo vieta". Ir ve kodėl toks, o ne kitoks, vardas turėjo buti:

Vakarą, taip sakant, rengė L. K.M. Choras vadovystėje Juozo Kenstavičiaus Lietuvių Auditorijoje balandžio 4 dieną. Jie šoko ir grojo, ir dainavo. A. Kenstavičienė solo sudainavo, Burdulis su Dauderiu duetą, p. Dauderis solo, jauna Garšiskienė su A. Nestavičiene duetą, o paskui grupė jaunų mergaičių pasirodė. Ir iš karto atrodė ne taip jau blogai, nors publikos buvo labai mažai — nepripildyta nė pusė auditorijos. Gal žmonės nujautė kokią programą bolševikai gali duoti už 85 centus.

Reiškia, mažai kas ėjo. O tie, kurie nebuvo, tai nesigailės, nes štai kas vėliau atsitiko. Ateina A. Garšinskis, pasirodęs mažos mergaitės suknele, ir pradeda nepadoriai čiupinėtis ir J. Kenstavičiui į ausį kugždėti. Vėliau supratom, kad jam, arba jai mergytei, reikia kur karaliai pėsti eina. J. Kenstavičiaus pavelijimą gavęs, jis šoko kaip arklys, o ne kaip maža mergytė, nuo estrados ir pašmurkšt į moterų prausynę.

O kada jis išdumė, visi jį akimis sekė, atsigrįžę. Gi kai A. Garšinskis įbėgo į tokią vietą, tai visų juokas greitai nutilo. Visi susigėdo, supratę netinkamą juoką. O jis iš ten negreitai išėjo: gal ji patiko jam. Net kelios moters bėgo pamatyti ką jis ten daro.

O kada jis neatėjo greitai, tada estradoj vėl pradėta šokinėti. Kai A. Garšinskis sugrįžo į estradą, tai buvo paklaustas, ar jau dabar gali dainuot. Jis atsakė, taip, dabar tai jau galiu. Jis pradėjo grapštyti pilvą, lyg butų buvęs parazitų užpultas.

Tai, mat, prie kokio progreso lietuviški burliokai atėjo ir kiek nuprogresavo — tik iki moterų toileto. Net gėda ir rašyti. Ir kaip jie patys turės rašyti apie tą savo parengimą. Kitą kartą gal jie dar parodys ką reikia daryti prausinėje.

—Bolševikės Brolis

ŠIANDIEN PROTESTUOS JŲ NUŽUDYMĄ

Henryk Alter

Victor Erlich

Šie paveikslai yra dviejų Lenkijos žydų darbininkų vadų ir socialistų, kuriuos nužudė praėjusių (1942 metų) gruodžio mėnesį Sovietų Rusijos diktatoriški valdovai. Šiandien, balandžio 8 d., 8 valandą vakare Morrison viešbuty, Chicagoje, rengiamas mitingas protestuoti šį barbarišką Rusijos valdovų žygį.

Erlichas ir Alteris buvo areštuoti, kai Rusija okupavo Lenkijos dalį.

Juos Rusijos valdovai nužudė, nežiurėdami protestų Philip Murray, C.I.O. prezidento, nežiurėdami protestų William Green, Amerikos Darbo Federacijos prezidento, nežiurėdami kitų aukštas Amerikos gyvenime vietas užimančių žmonių prašymo nežudyti, nepaisydami nė Lenkijos valdžios užsistojimo už juos.

Erlich ir Alter buvo nužudyti gruodžio mėnesį pereitų metų, o tik neseniai pranešta, kad jie buvo nužudyti.

Šiandien protesto mitingą rengia Chicagos Darbo Federacija ir žydų Darbo Unijų Federacija. Mitinge dalyvaus ir kalbės unijų vadai, dvasiškiai, civilinių organizacijų darbuotojai.

GIMINĖS EUROPOJE PAIEŠKO AMERIKOJ GYVENANČIŲ

—v—

Giminė Europoje prašo musų pagalbos surasti p. Julių Dambrauską.

Kas žino kur ieškomas asmuo gyvena, malonėkite pranešti šiuo adresu: Foreign Service Department of the American Red Cross, 616 South Michigan Avenue — phone WABash 7850.

* * *

Giminė Europoje prašo musų pagalbos surasti p. Aleksandrą Juszkiewicz.

Kas žino kur ieškomas asmuo gyvena, malonėkite pranešti šiuo adresu: Foreign Service Department of the American Red Cross, 616 South Michigan Avenue — phone WABash 7850.

* * *

Giminė Europoje prašo musų pagalbos surasti ponią Bernice Numgaw.

Kas žino, kur ieškoma ypata gyvena, malonėkite pranešti šiuo adresu: Foreign Service Department of the American Red Cross, 616 South Michigan Avenue — phone WABash 7850.

—v—

Skelbimai Naujienose duoda naudą dėlto, kad pačios Naujienos yra naudingos.

Pasigendama Dviejų Kunigų Kariuomenės Kapelionų

Karo Departamentas antradienį išleido sąrašą 185 vyrų. Tai yra naujas sąrašas šalies nuostolių. Sąraše yra pavardės dviejų katalikų kunigų, kurie ėjo kapelionų pareigas ginkluotose jėgose. Vieno tų kunigų, James M. Listono, pasigendama juroje, šiaurės Atlante. Apie kito, John L. Curran, iš karto buvo pranešta, kad jis dingęs, vėliaus gauta pranešimų, kad jis yra japonų nelaisvėje. Jon patekęs nelaisvėn, Bataan pusiasalį japonams užkariavus.

Stipendija Orui Studijuoti

—v—

R. C. Schmidt, Chicagos Municipalinio aerodromo oro pranašas, painformavo, kad balandžio 16 — 18 dd. Chicagoje lankysis p-lė Lois Coots iš Washingtono. P-lė Coots patikrins aplikantus, kurie nori gauti stipendiją kursams orą studijuoti.

Priimti šiems kursams asmens lankys Chicagos Universitetą devynis mėnesius, o paskui jie lankys New Yorko Universitetą.

—v—

Parduota Karo Bonų Už $53,000,000

—v—

Illinois valstijos karo bonų kvota kovo mėnesį buvo nustatyta $47,000,000. Valstijos gyventojai, ypač chicagiečiai išpirko karo bonų kovo mėnesį už $53,559,490. Pirkimas karo bonų prašoko nustatyta kvota labiausia todėl, kad šį mėnesį Chicagoje buvo varomas vajus sukelti pinigų kreiseriui Chicago pastatyti.

—v—

Cicero Mokyklų Viršininkų Rinkimai

—v—

Michael J. Solar yra dabartinis narys of the Board of Education of the Town of Cicero. District 99. Jis dabar stato savo kandidaturą kaipo prezidentas of the Board of Education District 99.

Edward F. Hruby yra dabar narys of the Board of Education District 99. Jis yra selesmanas.

Frederick Weil, dabartinis narys of the Board of Education District 99. Jis yra Justice of the Peace ir taipgi turi real estate biznį Ciceroj.

Edward Cepak, dabartinis narys of the Board of Education District 99. Jis yra vyriausias dženitorius Cook County Ligoninės.

Rinkimai įvyks šeštadienį, balandžio 10 dieną. Balsavimo vietos bus atdaros nuo 6 ryto iki 5 vakaro. (Sk.)

REMKITE TUOS. KURIE GARSINASI "NAUJIENOSE"

PALAIKYMUI TEISINGUMO IR DORUMO, BALSUOKIT Į PREZIDENTUS

SCHOOL BOARD OF CICERO

☒ MICHAEL J. SOLAR
2101 S. 60th Court
Cicero, Illinois

į narius

☒ EDWARD F. HRUBY
2331 So. 60th Court
Cicero, Illinois

☒ FREDERICK WEIL
2343 So. 53rd Avenue
Cicero, Illinois

☒ EDWARD CEPAK
2512 So. 58th Avenue
Cicero, Illinois

Mokyklų viršininkų rinkimai Cicero mieste įvyks

Šeštadienį, Balandžio 10, 1943

Balsavimo vietos atsidarys 6 val. ryto iki 5 val. vakaro.

KODĖL KENTĖTI DĖL KOJŲ? D-RO Blasczynskio Gyduolės gaunamos vaistinėse, pagelbės Jums! BOROCYL Milteliai nuo niežėjimo, perdidelio prakaitavimo, prasto kvapsnio ir užkrėtimo odos, iššaukiančios atleto koją. BOROCYL skystis lengvoms žaizdoms, nuo perštėjimo, nudegimo, susižeidimų ir visokių odos ligų.

BOROCYL CO., 1200 N. Ashland Av. Tel. BRUNS. 7209

HEAR BETTER HEAR CLEARER
ABBOTT
Jus neturite priežasties buti kurčias
Bandykit "CRYSTALEAR" Dabar
Moderniška Vacuum Tuba Girdėjimo Pagalba
"Microphone Didumo Sidabrinio Dolerio" SVERIA MAŽIAU NEGU 1 UNCIJA
WEBSTER 4786 ABBOTT SUITE 710
HEARING AID COMPANY
28 E. JACKSON BLVD., CHICAGO
Neatidėliokit—išpildykit kuponą—
Atsiųskit šiandien.
☐ Demonstruokit dykai mano namuose.
☐ Atsiųskit man dovanai knygelę ir informacijas be atsakomybės iš mano pusės.
Vardas .....
Adresas .....
Miestas ..... Valstija .....

★ FOTOGRAFAS ★
CONRAD
FOTOGRAFAS
Studija įrengta pirmos rųšies su moderniškomis užlaidomis ir Hollywood'o šviesomis. DARBAS garantuotas.
420 W. 63rd St.
Tel. ENG. 5883-5840

—v—

VICTOR BAGDONAS
LOCAL & LONG DISTANCE MOVING
Perkraustom fornišius, pianus ir visokius rakandus bei štorus. Vežam į farmas ir kitus miestus. Žema kaina. Musų darbas garantuotas. Taipgi pristatome anglis į visas miesto dalis.
3212 So. Halsted St.
Šaukite Tel. VICTORY 0066

—v—

Sophie Barcus
RYTINĖ RADIO VALANDA
—IŠ STOTIES—
W.G.E.S.
Kasdien nuo 8:45 val. ryto iki 9:15 val. ryto.
Subatomis nuo 8:30 iki 9:15 val. ryto.
Pirmadieniais taipgi 7:00 val. vakare.
Išgirskite vėliausias žinias muziką ir kitus įdomius pranešimus.

—v—

No. 564 — Išsiuvinėjimai baltiniams.

NAUJIENOS NEEDLECRAFT DEPARTMENT
1739 S. Halsted St.,
Chicago, Ill. No. 564

Čia įdedu 11c ir prašau atsiųsti man aukščiau pažymėtą numerį (pavyzdis 10c, prisiuntimas 1c, viso—11c).

Vardas ir pavardė

Adresas

Miestas

Valstija

Remkite Lietuvišką Žyduką.
NATHAN KANTER
MUTUAL LIQUOR CO.—WHOLESALE
4707 So. Halsted St.
Tel. BOUlevard 0014

MADOS

No. 4317 — Namie dėvėti suknelė. Sukirptos mieros 14, 16, 18, 20, 32, 34, 36, 38 ir 40.

Norint vieną ar daugiau pavyzdžių iškirpti pavyzdį ir numerį, pažymėkit mierą ir aiškiai parašykit savo vardą, pavardę ir adresą. Siųskit pinigus arba pašto ženkleliais kartu su užsakymu. Adresuokit— NAUJIENOS PATTERN DEPT., 1739 So. Halsted St., Chicago, Ill.

NAUJIENOS Pattern Dept.,
1739 S. Halsted St., Chicago, Ill.

Čia įdedu 16 centų ir prašau atsiųsti man pavyzdį No.————

Mieros..... per krutinę

(Vardas ir pavardė)

(Adresas)

(Miestas ir valstija)

Iš priežasties lėtumo paštos, prisiuntimas musų patternų gal užtruks kiek ilgiau, negu paprastai.

JUMS APSIMOKĖS ATVAŽIUOTI ČIONAI

Pirkite, jeigu jus gyvenate ir 150 mylių nuo Chicagos. Mes turime pilną pasirinkimą namams rakandų, karpetų, matrasų, springsų, elektrikinių dulkių valytuvų, gasinių ir anglinių pečių, įvairių Bedroom setų, Dinette setų, vaikams lovelių, padušků, kaldrų, blanketų, radios, rekordų, "jewelry", deimantinių žiedų, auksinių žiedų, laikrodėlių, auksinių pluksnų, britvų, Optical departmentas ir paint departmentas. Kainos prieinamos — žemos, niekur kitur negausite.

Krautuvė atidara ir nedėliomis nuo 10 val. ryto iki 4:30 val. po pietų. Vakarais, — utarninkais, ketvergais ir subatomis iki 10 valandos vakare. Didelė krautuvė nuosavame name — viskas po vienu stogu. 30 metų Bridgeporte.

Jos.F.Budrik
INCORPORATED
3241 So. Halsted Street
TEL. CALUMET 7237

BUDRIKO RADIO PROGRAMAI
WCFL, 1000 kil. nedėlios vak. 9 val
WHFC, 1450 k. ketvergais 7 v. vak

NAUJIENAS ATLANKĖ ĮDOMUS SVEČIAS

JUNGTINIŲ VALSTIJŲ PREKYBINIO LAIVYNO ĮGULOS NARYS JOE SHARKEY (SHERAUSKIS)

—v—

(Pabaiga)

—Na, o kai pasiekiate uostą po kelionės — tada kas?

—Tada — sako jureivis Sharkey — jųs norite pamiegoti, išsimiegoti iki soties. Ir miegate, stipriai miegate!

—Apie Rusiją: kaip ten darbininkai gyvena? Juk teko juos pamatyti.

—Taip — sako — teko, bet ne tiek darbininkus, kiek darbininkes. Rusijoj vyrų darbininkų beveik nemačiau. Moters dirba. Ir uostuose moters dirba, prie pačių sunkiųjų darbų moters.

—Kaip rusai gyvena? Pas mus, čia Amerikoje, mėginama piešti Rusija kaip darbininkų rojus.

—Tegul nuvažiuoja, tai pamatys koks ten "rojus". Štai valgis: bulvės ir kopustai, gal kartais kopustai ir bulvės. Mėsos tur but retai kada gauna. Duona: ji juoda, taip prastai atrodo, kad žmogus imi domėtis, iš ko ta duona buvo kepta. Kartą gimė noras parsivežti gabalą duonos, kaipo pavyzdį, į Jungtines Valstijas. Bet kaip imsi jų duoną, kuomet jie taip mažai turi jos. Drabužiai... Amerikonai yra apsirėdę, net biednieji, net darbininkai. Negalima rusus vadinti apsirėdžiusiais. Reikia tačiau pasakyti, kad jų kariuomenė yra tinkamiau aprėdyta. Kai dėl batų: Amerikos darbininkai kai kur darbe dėvi storą, gremėzdišką avalinę. Bet Rusijos darbininkai ir darbininkės vietoj batų yra maišais, rągožėmis kojas apsiraišioję. Arba štai jų namai... Kur man teko buti, ten namai mediniai. žmonės gyvena susikimšę. Ve šis kambarys, kur tamsta dirbi, yra nedidelis. Tokiam kambary Rusijoj gal keturios lovos bus pastatytos, gal dar plautai viršuj prikalti miegoti. Amerikoj ir darbininko šeima turi tris-keturis kambarius, o Rusijoj viename kambaryje trys-keturi žmonės gyvena. Iš viso, man rodos, negalima Rusijos ir Amerikos gyvenimo palyginimą daryti.

—Tamsta buvai Alžyre, Afrikoje. Kaip ten amerikonams klojasi?

—Ten, Alžyre, neblogai. Arčiau karo fronto vargingiau: žinote, priešlėktuviniai alarmai ir kitokie dalykai. Be to, Afrikoje juk yra Amerikos ginkluotos jėgos, kariuomenės disciplina. Tenka prisilaikyti patvarkymų. O kai dėl vietos gyventojų, tai jie draugiškai amerikonus priėmė. Francuzai džiaugėsi, kad amerikonai okupavo šalį. Tai galima tuojau pamatyti įėjus į valgyklą, į krautuvę, paklausus kokių informacijų.

Į Chicagą jureivis Joe Sharkey atvyko kartu su savo teta, ponia Gailius iš Locust Valley, Long Island, New Yorko valstijoje. P-ios Gailius sunus lanko Illinois valstijos universitetą Champaign mieste, Illinois valstijoje. Ji atlankė savo sunų moksleivį.

Naujienas kartu su jureiviu Sharkey atlankė cicerietė ponia Koval (Kavaliauskienė), 1446 S. 50th court, Cicero. Pp. Koval yra geri Joe. Sharkey draugai, tad jis pas juos ir apsistojo. Pas pp. Koval jureivis Sharkey dar pabus iki kitos savaitės vidurio.

—O po to vėl tarnybon?

—Veikiausia vėl — tarė Sharkey. Jis kalba gražiai lietuviškai, nors gali pastebėti, kad jo priprastoji, kasdieninė kalba visgi yra angliška.

—Ar nesijaučiat padarę klaidą, pasirinkdami prekybos laivyną darbui?

—Kai įstojau į laivyną, karo dar nebuvo. Dabar pareigos reikia eiti. O, antra vertus, juk turi kas nors ir šias pareigas eiti.

—V. P

NAUJIENŲ-ACME Photo

Peter Golas, Chicagos skerdyklos pareigunas, kurį federalis "grand jury" Newarke (N. J.) apkaltino kaipo vadą mėsos pardavinėjimo "juodojoje rinkoje"

Pastabos Iš Rinkimų

—v—

"Kinžalas į nugarą"

Prieš pat rinkimus buvo išleisti lapeliai, pasirašyti "Moterų Blaivininkių Unijos". Lapeliai patarė balsuoti už kandidatą į aldermanus Frank O. Hilbourn 47-toje wardoje.

Kandidatas suvaitojo, pamatęs lapelius, nes jie buvo, kaip jis sako, durimas jam kinžalu į nugarą. Dalykas toks, kad jo wardoje palankumo blaivininkėms nėra. Visgi jis buvo išrinktas.

10,000 kareivių balsų

Daugiau nei 10,000 balsų gauta Chicagoje tokių vyrų, kurie tarnauja Amerikos ginkluotose jėgose.

Padavė pirmą balsą

Nate Lewis, kumštynių rengėjas, pirmas balsuotojas buvo 1-je wardoje ir pirmame precinkte.

Policininkas džiaugėsi savo darbu

Roosevelt Road apylinkėje, kur prie 1220 Roosevelt Road randasi Jane Adams namai, balsavimai buvo nepaprastai ramųs. Čia praeity įvykdavo gan rimtų susirėmimų. O antradienį policininkas, prižiurėjęs čia balsavimų vietą, pasakė: Lengviausias darbas kokį kada rinkimų dienoj turėjau. Atrodo, kad su naujais namais ir patys žmonės pasikeitė.

—v—

Balsavo Prieš Aerodromo Aikštę

—v—

Kane kauntės ribose valdžia nori pastatyti $2,000,000 vertės aerodromą. Valdžia pasiulijo piliečiams sukelti kauntėje $180,000 bonais, o balansą pridės ji, federalinė valdžia.

Praėjusio antradienio (balandžio 6 d.) rinkimai parodė, kad už bondsų išleidimą šiam tikslui balsavo 4,036 piliečiai, o prieš paduota 7,519 balsu. Reiškia, pasiulymas buvo atmestas.

REMKITE TUOS, KURIE GARSINASI "NAUJIENOSE"

ENGLISH COLUMN

—v—

Keistutis Chorus Melodies

—v—

So finally I realized that some people do miss me and my column when I don't appear. Last Thursday that was evidently displayed by outcrys from our charming teacher Onutė Metricks, Tony Jakutis, Lucille Dagis, Nick Klimas and many others. Aldona even went as far as to make an excuse, but....all wrong. I get my spring fever early folks, so........that's the reason.

It was a very fratifying group of members we had last Thursday. Pretty Genevieve Ruibis with yellow roses in her hair and her sister with a big bow. Jakutis couldn't resist the roses, and was seen running his fingers thruogh her hair and attempting to get one of them. ("Prisegk man rožę prie šalies"...)

Charming new members added a pleasant gaiety to the atmosphere. Who were they? Mmmm....You should really come down to meet them. Frances Baliauskas and Virginia Balnis, and Genevieve Baliulis.

Eeeek........shrieked a young ladies voice. Mouse? No....somebody tickled Lucille, and my goodness........

So you can't keep up with the sopranos, eh, basses? You don't want anyone to know that do you? Let's see you give the sopranos something to worry about this week.

I wonder what's going on between Helen Bitinas and Albert Dagis. It's certainly one struggle between them as to who's going to get the last "Bang". Oh... I won't say more today....but let's all watch them tonight.

And, Tony Jakutis, can't forget the boys in the army. When he sings away he still mentions Bruno to a certain soprano gal.

Speaking of not forgetting our service men, the "Write Him Club" of the chorus goes on and all the lovely gals write to the boys in service and the boys after receiving them always write back an answer. Wonder what Bruno Petraitis meant when he wrote reminiscing about a "highball" he and Aldona only know about. Come, come, Aldona, that's something we all would like to hear about.

Thinking of all the pretty girls caused Walter Klemka some trouble. With them on his mind and pretty dreams being painted before him, he failed to sing out on a certain song and what happened!. J. Kaulinas, noticing that — poked him in the side with a big: "Kam nedainuoji?". Well.... Walter's dreams broken to bits....he sang.

Red was quite dominating in the sopranos outfits. Julia Saucaskas always looks stunning in it and I noticed Sally with it too.

Birthday strains were heard for several of our members and Wishes for a Speedy Recovery were extended to Bernice Kritchunas who parted with her appendicitis.

Oh....I'm going to start reciting poetry and singing songs if I don't quit, so....to save that for the middle of spring, I shall say: "Will see you all tonight, and to remind you, the place is Hollywood Inn, 2419 W. 43rd St., the time is: 8:00 P.M., the chorus is 'KEISTUTIS'. See you there! — "Sis"

—v—

Senoji Administracija Laimėjo East St. Louise

—v—

East St. Louis mieste administracijos šalininkai laimėjo rinkimus pilnai. Jie laimėjo municipalinius rinkimus, pavieto (township) ir parkų distrikto. Mėras John T. Connors surinko 14,300 balsų, gi jo oponentas Karl Delmore tesurinko tik 2,680 balsų.

—v—

Danvillės Mėras Pralaimėjo

—v—

Danvillėje, Illinois valstijoje. buvęs mėras Don H. Wilson ir kandidatas perrinkimui pralaimėjo rinkimus. Jo oponentas atrodo gavęs balsų du kartu tiek, kiek gavo Wilson, nors dar galutini daviniai nebuvo žinomi.

—v—

Springfielde Laimėjo Senasis Mėras

—v—

Springfield yra vienas didesnių Illinois valstijos miestų. Čia, kaip ir Chicagoje, rinkimus antradienį laimėjo buvęs mėras J. W. Kapp.

—v—

Ziono Rinkimus Laimėjo Senasis Mėras

—v—

Zion miestely rinkimus laimėjo buvęs mėras Hire. Už jį paduota balsų 1,813, o jo priešininkas John Studebaker gavo 1,327 balsus.

McKibbin Gal Sugrįš Senojon Savo Vieton

—v—

George B. McKibbin, republikonų kandidatas į Chicagos mėro vietą balandžio 6 dienos rinkimuose, buvo Illinois valstijos finansų direktorius.

Pastatęs savo kandidaturą į Chicagos mėrus, McKibbin rezignavo iš valstijos finansų direktoriaus vietos. Gubernatorius Green tačiau jo vieton nepaskyrė nieko kito. Taigi senoji vieta McKibbinui palieka atidara, ir tur but jis surįš į ją dabar, kai rinkimus pralaimėjo.

kelbimai Naujienose
...oda naudą dėlto,
...čios Naujienos
...naudingos.

ADVOKATAI

K. P. GUGIS
ADVOKATAS
Miesto ofisas
127 N. DEARBORN STREET
Kambarys 1431—1434.
Telefonas CENTRAL 4411-2
Namų ofisas:
3323 SO. HALSTED STREET
Valandos vakarais nuo 6 iki 8:30
Telefonas YARDS 0818
Ketvirtadieniais ir Sekmadieniais—pagal sutartį.

A. A. SLAKIS
ADVOKATAS
7 So. Dearborn St.
Room 1230
Ofiso Tel. CENTRAL 1824
Valandos: 9 ryto iki 4 popiet.
Pirm. ir Ketv. iki 6 val. vakaro.
Namų. Tel. ABEerdeen 4774.

Rezidencija REPublic 5047
Nedėliomis Susitarus.
CHARLES P. KAL
ADVOKATAS
Kasdien val.—10 iki 8
Treč. ir Penkt. 10 iki 6.
6322 SO. WESTERN AVE.
Telefonas PROspect 1012-0721

AKIŲ SPECIALISTAI

DR. VAITUSH. OPT.
LIETUVIS

Mano 20 metų praktikavimas jusų garantavimas.
Optometrically Akių Specialistas
Palengvina akių įtempimą, kuris esti priežastimi galvos skaudėjimo, svaigimo arba aptemimo nervuotumo, skaudamą akių karštį, atitaiso trumparegystę ir toliregystę. Prirengia teisingai akinius. Visuose atsitikimuose egzaminavimas daromas su elektra, parodančia mažiausias klaidas. Speciali atida atkreipiama į mokyklos vaikus.
Atitaisome akių color blind.
VALANDOS: nuo 10 ryto iki 8 v vak. Seredomis nuo pietų, o Nedėlioj pagal sutartį.
Daugely atsitikimų akys atitaisomos be akinių. Kainos pigiau kaip pirma.
4712 South Ashland Av.
Phone YARDS 1373

Dr. G. SERNER
LIETUVIS AKIŲ GYDYTOJAS.
25 metų patyrimas

Tel. Yards 1829
Pritaiko Akinius
Kreivas Akis
Ištaiso.
Ofisas ir Akinių Dirbtuvė
3401 SO. HALSTED ST.
kampas 34th St.
Valandos nuo 10 iki 4, nuo 6 iki 8
Nedėlioj pagal sutartį.

DR. KARL NURKAT
(NURKAITIS)

Pritaiko atsakomingai akinius už prieinamą kaina ir ant lengvų išmokėjimų.
3241 S. Halsted Street
PHONE CALUMET 4591
RAKANDŲ KRAUTUVĖ

KITATAUČIAI

DR. HERZMAN
IŠ RUSIJOS
Gerai lietuviams žinomas per 39 metus kaipo patyręs gydytojas chirurgas ir aukušeris.
Gydo staigias ir chroniškas ligas vyrų ir moterų ir vaikų pagal naujausius metodus. X-Ray ir kitokius elektros prietaisus.
Ofisas ir Laboratorija
1031 W 18th St netoli Morgan St
Valandos nuo 10—12 pietų ir nuo 6 iki 7:30 val vak kiekviena diena išskiriant šeštadienio vakaro ir nedėliomis.
Tel CANAL 3110.
Rezidencijos telefonas:
Superior 9454 ar CENTRAL 7464

Dr. Charles Segal
OFISAS
4729 So. Ashland Ave.
— 2-ros lubos —
CHICAGO, ILLINOIS
Ofiso Valandos:
Nuo 10—12 val. ryto, nuo 2 iki 4 val. popiet ir nuo 7 iki 8:30 val. vakaro. Nedėliomis nuo 10 iki 12 valandai dieną.
Phone MIDWAY 2880

LIETUVIAI

GYDYTOJAI IR DENTISTAI
Amerikos Lietuvių Daktarų Draugijos Nariai

Phone CANAL 6122
Dr. S. BIEŽIS
GYDYTOJAS IR CHIRURGAS
2201 West 22nd Street
Valandos nuo 1—3 ir 7—8
Seredomis ir Nedėl. pagal sutartį
Rez. 3241 W. 66th Place
Phone REPublic 7868

Ofiso Tel. VIRGINIA 0036
Rezidencijos telefonas
BEVERLY 8244
DR. T. DUNDULIS
GYDYTOJAS IR CHIRURGAS
4157 ARCHER AVENUE
Ofiso valandos:
nuo 1—3 ir nuo 6—8:30 val. vakaro
Trečiadieniais pagal sutartį.

Dr. F. Pulsucki Le Van
DR. GRACE ILIFF
GYDYTOJAS IR CHIRURGAS
Valandos kasdien 2—4 ir 7—9 vak
Ketvirtadieniais tik pagal sutartį
1957 W. Garfield Blvd.
Cor. Damen HEMLOCK 6699

A. Montvid, M. D.
West Town State Bank Bldg.
2400 WEST MADISON STREET
Val.: 1 iki 3 popiet. 6 iki 8 vak
Telefonas SEELEY 7330
Namų telefonas BRUNSWICK 0597

DR. S. NAIKELIS
GYDYTOJAS IR CHIRURGAS
Ofisas ir Rezidencija
3417 So. Halsted St.
Tel LAFAYETTE 7020
Val 2—4 popiet. 7—8:30 vak
Sekmadienį pagal sutartį.

Telefonas YARDS 3146
DR. V. A. ŠIMKUS
GYDYTOJAS IR CHIRURGAS IR AKINIUS PRITAIKO
744 W. 35th Street
Valandos: 11—12; 2—4 ir 6:30—8:30
Pirmadieniais tik nuo 2—4
Šventadieniais: 11—12.

DR. STRIKOL'IS
Gydytojas ir Chirurgas
Ofisas 4645 SO. ASHLAND AVE.
Ofiso val.: nuo 2 iki 4 ir nuo 6 iki 8 val Nedėlioj pagal susitarimą.
Ofiso tel. YARDS 4787
Namų tel PROSPECT 1930

DR. C. Z. VEZEL'IS
DENTISTAS
4645 So. Ashland Ave.
arti 47th Street
Telefonas YARDS 2246
Valandos: nuo 9 iki 8 vakaro
Seredoj pagal sutartį.

DR. BRUNO J. ZUBRICK'AS
GYDYTOJAS IR CHIRURGAS
NAUJOJE VIETOJE
2403 West 63rd St.
VALANDOS: 2—4 popiet ir 7—9 vakaro, trečiadieniais ir sekmadieniais pagal susitarima.
Telefonas HEMLOCK 7899
Namų tel. RADCLIFFE 7885

KITI LIETUVIAI DAKTARAI

Tel. HEMLOCK 5849
Dr. Peter T. Brazis
GYDYTOJAS IR CHIRURGAS
6757 S. Western Ave.
VALANDOS: 1 iki 3 ir nuo 7 iki 9
Treč. ir Sekm. susitarus.

Dr. Emily V. Krukas
GYDYTOJA IR CHIRURGAS
4146 Archer Avenue
Ofiso Tel. LAFayette 3210
Res. Tel. LAFayette 0094
Jeigu Neatsiliepia—
Šauk KEDzie 2868.
VALANDOS:
Pirmad., Antrad., Ketvirt. 6—9 vak
Penktad., Šeštad. 8:30—9:30 vakaro.
Sekmadienį pagal susitarimą.

DR. MARGERIS
3325 So. Halsted St.
Valandos: nuo 10 iki 2
ir nuo 6 iki 8.
Sekmadieniais nuo 10 iki 12.
Phone YARDS 7299

Garsinkitės 'N-nose'

MADOS

No. 4363 — Išeiginė suknelė. Sukirptos mieros 12, 14, 16, 18 ir 20.

Norint vieną ar daugiau pavyzdžių iškirpti pavyzdį ir numerį, pažymėkit mierą ir aiškiai parašykit savo vardą, pavardę ir adresą. Siųskit pinigus arba pašto ženkleliais kartu su užsakymu. Adresuokit— NAUJIENOS PATTERN DEPT., 1739 So. Halsted St., Chicago, Ill.

NAUJIENOS Pattern Dept.
1739 S. Halsted St., Chicago, Ill.

Čia įdedu 16 centų ir prašau atsiųsti man pavyzdį No.————

Mieros.............................. per krutinę

————————————
(Vardas ir pavardė)

————————————
(Adresas)

————————————
(Miestas ir valstija)

Iš priežasties lėtumo paštos, prisiuntimas musų patternų gal užtruks kiek ilgiau, negu paprastai.

FATS FOR VICTORY

Keep grease from clogging your kitchen drains. Save it for use in making glycerine for ammunition and medicinals. Every ounce of waste fat counts. Drain your pots and pans, skim soups and water in which meats or fish have been boiled. Strain your waste fat into clean cans and deliver it to your meat dealer.

Kaip atsirado pirmoji elektros kedė

(Tęsinys)

Elektros kedės bylą New Yorko valstija laimėjo teismuose. Bet kas tai tokio atsitiko su H. Brownu, kuris ją dirbo. Pirmiau jis dirbo tas kedes noriai, nors ir daug nesmagumų ir vargo turėdamas, bet paskutinėmis dienomis pradėjo biaurėtis savo darbu ir valstijai pranešė, kad nebaigs galutinai jas paruošti.

Valstija vietoj Browno susirado tulą E. F. Davisą iš Edison dirbtuvės, kuris paėmė galutinį priruošimą kedžių, o jam į pagalbą atėjo mechanikas Charles M. Huntingley iš New Yorko.

Jau viskas buvo sutvarkyta ir wardenas Durstin pranešė nuteistajam Willie Kemmleriui, kad jam neužilgo reikės atsisėsti pirmajam į tą naują kedę.

Už dviejų metų po nuteisimo mirčiai pirmajam elektros kedėje.

W. Kemmleriui nusibodo jau ir laukti, tat jis nebijojo mirties. O antra, jis žinojo tų kedžių ilgą ir painią istoriją. Jis manė, kad elektra nebus pritaikyta žmogaus marinimui. Gi New Yorko valstijoje pakorimas jau buvo legališkai panaikintas. Dėl šių supuolimų Kemmleris manė, kad jis išeis į laisvę.

Ir kada jam wardenas Durstin pranešė rengtis prie mirties, tai Kemmler visai nenusiminė. Jis su šypsena atsakė: "Labai gerai, nes aš pavargau belaukdamas", ir surinkęs visas knygas ir iliustruotas biblijas bei viską, ką turėjo savo kameroje, atidavė wardenui. Jis, nors abejojo, bet rengėsi mirčiai.

Kitą rytą wardenas Durstin pranešė Kemmleriui, kad mirties įvykdymas yra atidėtas, nes elektrikinis aparatas pasirodė netvarkoje.

—Po plynių, jusų tas elektrikinis aparatas tik erzina mane! — tarė Kemmler. — Sugrąžink man knygas. O kai jųs nuspręsite ką daryti su manim, tai tada aš jums vėl atiduosiu jas.

Po šio įvykio Kemmleris buvo rustus keletą dienų ir mažai tekalbėjo. Bet jam buvo girdima, kaip šaliniam kambary taukšėjo, kalė ir kalbėjosi /apie kedės reikalus bedirbantieji. Jis girdėjo ir klausėsi su įtempimu.

Po keleto dienų wardenas Durstin vėl įspėjo Kemmlerį, kad dabar jau duodamas jam paskutinis pranešimas ir jis turi galutinai prisirengti mirčiai.

Kemmleris atsakė: Laba gerai, bet kada tai įvyks — ar šią naktį, ar rytoj?

Wardenas atsakė nežinąs.

—Dėl Dievo meilės, padarykite galutinį nuosprendį, tik nerzinkit mane!—sušuko Kemmleris. — Bet aš ir dabar esu prisirengęs.

—Ne, tu turi nusiskusti barzdą — pareiškė Durstin.

—Ką, nusiskusti barzdą? O kaip aš atrodysiu be barzdos? Per du metu aš ją auklėjau ir su barzda noriu mirti — protestavo Kemmler.

Bet wardenas griežtai reikalavo, nes toks esąs įsakymas, taip turi ir buti. Ir Kemmleris nusiskuto barzdą.

Anksti rytą pradėjo rinktis liudininkai. Pirmasis atvyko elektrikinės kedės tėvas Dr. A. P. Sauthwick, kurio pastangomis New Yorko valstija įstatymą pravedė, ir du kiti daktarai; paskui valstijos advokatas Quinly iš Buffalo, N. Y., kuris pasmerkė Kemmlerį mirčiai. Viso liudininkų susidarė 21.

Po vidurnakčio wardenas Durstin ir kunigas Dr. Haughton įėjo į Kemmlerio kamerą. Wardenas pranešė, kad rytoj, auštant, bus vykdoma mirties bausmė.

—Never mind, wardene, jie nedarys to — pareiškė Kemmler. Bet kunigas patvirtino warden̄o pranešimą.

—That's fine, tik atnešk man gerus pusryčius, o aš busiu prisirengęs — užtikrino Kemmler šypsodamasis.

Prieš auštant į mirties kambarį įvedė Willie Kemmlerį, kur jau laukė jo liudininkai, šerifas Joseph Veiling ir kalėjimo viršininkas McNaughton.

—Mes prisirengę esam, Willie — pranešė viršininkas.

—Taip pat ir aš esu prisirengęs. Tik jųs, Veilinge, prižiurėkite, kad jie nedarytų bereikalingų bandymų ant manęs — paprašė nuteistasis.

Wardenas Durstin suėmė Kemmlerį, atsuko jį veidu į daugelį susirinkusių liudininkų ir perstatė liudininkams, sakydamas: "Šis džentlemonas yra Mr. Willie Kemmler. Kemmleris pažvelgė į kedę, palytėjo ją ranka ir tarė: "Atrodo itin stipriai padirbta. Ar jau yra prirengta?", paklausė Kemmleris ir atsisėdo į kedę.

Wardenas Durstin pradėjo diržais raišioti ir varžyti Kemmlerio rankas ir kojas prie kedės, bet buvo taip susijaudinęs, kad jam tas darbas nevyko. Kemmler, pastebėjęs wardeno nervingumą, tarė:

—Oh. hell, wardene, ar tu negali nusiraminti? Bet wardenas dar daugiau nervinosi. McNaughton padėjo jam nuteistąjį kedėje įtvirtinti.

Sudie, Willie!

Willie Kemmlerio kunas pastiro. Veidas paraudo, paskiau nubalo. Daktarai priėję paklausė širdies plakimo ir pulso.

Pranešė, kad žmogus yra miręs. —K. Čepukas

a. ✚ a.

FRANCIŠKA RADJUNAS
po tėvais Daraškiutė
gyveno 2723 S. Emerald.

Persiskyrė su šiuo pasauliu balandžio 6 d., 1:10 val. ryto 1943 m., gimus Mariampolės apskr. Amerikoj išgyveno 35 metus.

Paliko dideliame nuliudime dukterį Cassie, žentą Kazimierą Norušis, 2 sunus Vincentą ir Juozapą, (U. S. Army), 2 anukus Richard ir Norman Norušius ir daug kitų giminių ir draugų.

Priklausė prie Apaštalystės Maldos Dr-jos ir Šusv. Liet. Brolių ir Seserų Amerikoje.

Kunas pašarvotas A. M. Phillips kopl., 3307 Lituanica Ave. Laidotuvės įvyks šeštad., balandžio 10 d., 8:30 val. ryto iš kopl. į Šv. Jurgio parap. bažnyčią, kurioje atsibus gedulingos pamaldos už velionės sielą, o iš ten bus nulydėta į Šv. Kazimiero kapines.

Visi a. a. Franciškos Radjunas giminės, draugai ir pažįstami esat nuoširdžiai kviečiami dalyvauti laidotuvėse ir suteikti jai paskutinį patarnavimą ir atsisveikinimą.

Nuliudę liekame: **Duktė, Sunai ir kitos Giminės.**

Laid. Direkt. A. M. Phillips, Tel. YARDS 4908.

A. ✚ A.

MIKOLAS WEIKUTIS
4410 So. California Ave.

Persiskyrė su šiuo pasauliu bal. 5 d., 3:30 val. ryto, 1943 m., sulaukęs 46 metų amž., gimęs Liet. Švenčenų apskr., Kaltinėnų parap., Askinų kaime. Amerikoj išgyveno 39 metų.

Paliko dideliame nuliudime draugus: Bernice Shimkus, Juozapą Baranauską ir jo šeimą, Anuprą Narusevičių, Liudą ir Antaną Petkunus, Mikolą Martinkų, Adomą Vaitkevičių, Petrą Vaitkutį, Daupara, Kazimierą Kindurį, Baranauską, Ignatavičių ir Viskelį. Lietuvoj — seserį ir 3 brolius.

Laidotuvėmis rūpinasi Bernice Shimkus.

Kunas pašarvotas J. Liulevičiaus kopl., 4348 S. California Ave. Laidotuvės įvyks penktadienį, balandžio 9 d., 8:30 val. ryto iš koplyčios į Nekalto Prasidėjimo Panelės Šv. parap. bažnyčią, kurioje atsibus gedulingos pamaldos už velionio sielą, o iš ten bus nulydėtas į Šv. Kazimiero kapines.

Visi a. a. Mikolo Weikutis draugai ir pažįstami esate nuoširdžiai kviečiami dalyvauti laidotuvėse ir suteikti jam paskutinį patarnavimą ir atsisveikinimą.

Nuliudę liekame: **DRAUGAI.**

Laid. Direkt. J. Liulevičius, Tel. LAFayette 3572.

LOVEIKIS Siunčiam Gėlės Telegramu į Visas Pasaulio Dalis

KVIETKININKAS
Gėlės Vestuvėms, Bankietams ir Pagrabams.
3316 SO. HALSTED ST.
Tel. YARDS 7308

URBA Gėlės Mylintiems Vestuvėms, Bankietam, Laidotuvėms, Papuošimams.

GĖLININKAS
4180 Archer Avenue
Phone LAFAYETTE 5800

a. ✚ a.

ANTANAS LESKAUSKAS
gyveno 319 E. 95th St.

Persiskyrė su šiuo pasauliu balandžio 6 d., 4:30 val. ryto 1943 m., sulaukęs pusės amž., gimęs Liet., Vilkaviškio apskr., Suvalkų gub. Amerikoj išgyveno 50 metų.

Paliko dideliame nuliudime mylimą moterį Oną, po tėvais Diminskiutę, 3 sunus, Alfonsą, Viktorą ir William, dukterį Isabelle, 6 anukus, 3 proanukus, seserį Veroniką Bigelienę, brolį Vincentą Leskauską, seserį Oną Zubrienę (Penn. valstijoj), ir daug kitų giminių Pennsylvanijoj, Californijoj ir Montaną.

Kunas pašarvotas Zimmermann kopl., 9108 Cottage Grove Ave. Laidotuvės įvyks penktad., balandžio 9 d., 2:00 val. popiet. Iš koplyčios bus nulydėtas į Lietuvių Tautiškas kapines.

Visi a. a. Antano Leskausko giminės, draugai ir pažįstami esat nuoširdžiai kviečiami dalyvauti laidotuvėse ir suteikti jam paskutinį patarnavimą ir atsisveikinimą.

Nuliudę liekame, **Moteris, Sunai, Seserys, Brolis ir kitos Giminės.**

Laid. Direkt. J. A. Zimmermann, Tel. TRIangle 1221.
Namų tel. Commodore 0664.

NAUJIENŲ-ACME Telephoto

Kai OPA direktorius Prentis Brown (viduryje) "kviečiams" neatvyko į Senato agrugulturos komiteto posėdį, tai senatorius Ellison Smith (po dešinei) patarė stvertis griežtesnių priemonių. Vienok to nereikėjo daryti, nes Brown į posėdį atsilankė, kai jam telefonavo senatorius Burton K. Wheeler (po kairei).

KAREIVIŲ LAIŠKAI

LAIŠKAS RAŠYTAS Pp. ALBERT PAJAUSKAMS, CHICAGOJE

Rašo jų sunus kareivis Gilbert Pajauskas.

—v—

Dear Folks,—

Esu labai pavargęs. Nuo sekmadienio kasdien kėlėmės 5 valandą ryto. Šiandien praktikavome šaudymą. Aš padariau ne taip prastai, bet mano petis tai jau skauda nuo šautuvo spardymo. Tačiau kitą kartą, tikiuos, kai išeisime šaudyti, galėsiu padaryti dar geriau.

Tetą Eva atsiuntė man lankus drabužiams pasikabinti. Pasikabinau jų daugumą, bet ne visus. Jeigu tų lankų neišteks, tai prašysiu daugiau atsiųsti.

Reiškia, Pete ruošiasi įsigyti automobilį? Ką jis padarė, kad gavo algos pakėlimą? Tur but uždirba dabar nemažai. Tikiuos, kad jis susiras gerą pirkinį.

Tamstos klausėte mane apie gavimą lentelių mano Chevroletui. Tatai priklauso nuo tamstų pačių. Jeigu vartosite mašiną, tai nusipirkite lenteles, jeigu nemanote vartoti, tai nepirkite.

Pa, jeigu tamsta turi tą laišką iš Naujienų, tai malonėk atsiųsti jo iškarpą man. Norėčiau ją turėti.

Dorothy, tu pasakyk Wandai, kad ji gali pasiųsti man ką nori. Tu kalbėjai, jogei ji norėjusi gauti mano adresą, taigi duok jai adresą.

Šiomis dienomis mes gausime algą. Turime gauti pilno mėnesio užmokestį. Neužilgo gausime pasus, taigi galėsime miestą atlankyti ir pinigais pasinaudoti. Pinigų aš dar turiu kiek — nors ne daugiausia, bet užtektinai.

Ma ir Dad, mums pranešė, kad mes, šioj stovykloj budami, galime gauti vienintėliai opos passus. Jeigu, pavyzdžiui, kas rimto atsitiktų namie, tai tamstos turite pranešti apie tai Raudonojo Kryžiaus stočiai.

Sekmadienį bus Velykos. Jos nekokios atrodys man, tačiau ką gi padarysi. Tikiuos betgi, kad jos bus pirmos ir paskutinės Velykos, kurias tamstos ir aš praleisime atskirai. O dabar veliju tamstoms Laimingų Velykų Švenčių.

Tai bus viskas šiam kartui. Viso gero ir telaimina tamstas Dievas. Pasilikite visi sveiki, ir mano meilė jums. Hello dėdei Alekui.

—Jusų sunus ir brolis Gilbert

[P-as Albertas Pajauskas, kurio sunus rašo šį laišką, yra Naujienų samdinys, ilgametis linotype mašinos operuotojas.]

Ciceroje Republikonai Laimėjo

—v—

Holecek išrinktas trustisu, Frank Haremza ir Frank Mungay į knygyno tarybą

Antradienio rinkimus Ciceroje laimėjo republikonų kandidatai. Į miesto trustisus išrinktas Jerry Holecek, o į knygyno tarybą buvo išrinkti Frank Haremza ir Frank Mungay.

EVERYBODY EVERY PAYDAY 10% IN WAR BONDS

LIETUVIŲ KEISTUČIO KLUBO NARIAI TIKRI PATRIOTAI

Klubo susirinkimas įvyko sekmadienį, balandžio 4 d. Eigoje dienotvarkės pirmininkas pranešė, kad ir šiandien bus renkamos aukos Raudonajam Kryžiui, nes yra toks tarimas klubo — rinkti kiekvieną susirinkimą.

Pirmininkas paprašė paneles B. Dagis ir Aldoną Mažeikis, kurios perėjo tarpe narių ir šie nariai prisidėjo su aukomis: P. Olišauskas $5; p-ia Bartkus $2; po $1 — F. Jakavičia, Sinkevičia, V. Juska, Povilaitis, Vilitis, Astrauskas, Andruska, F. Mickas, J. Gurzdas; po 50c — A. K. Valukas, N. Klimas, J. Shimbel, Jokubka, Plačiukas, O. Alėliunas; po 25c — Kantautas, Skriautis, Butvila, Kasparaitis, Singaila, J. T. Zuris, Aleksiunas, Narkus, Ramožis, B. Dagis, A. Mažeikis, Turner, L. Dagis, Sholteman, 3 nariai nepadavė vardų ir 40c smulkių.

Tad viso suaukavo $23.65, ir Karo Bonų išpirko už $650.

Taigi garbė jum, keistutiečiai, už jusų duosnumą ir patrijotiškumą, kad prisidėjot su aukomis ir bonais, nes tik per pasiaukavimą visokiais budais pagreitinsime laimėjimą šio karo, ir užviešpataus ramybė, vienybė visame pasaulyje, neliks nė vieno diktatoriaus, o bus liuosybė ir demokratija visame pasaulyje.

Tai tiek šį sykį apie klubą, nes klubo korespondentas parašys plačiau apie klubo eigą. Tėmykite Naujienose.

N. Klimas

—v—

Dar apie Uteniškių Klubą

—v—

Su pavasariu atgijo ir Uteniškiai. Nežinia kodėl jie taip ilgai miegojo ir neturėjo savo klubo.

Bet ačiu kelių draugų pasidarbavimui kovo 21 dieną liko sutvertas Uteniškių Klubas. Išrinkta laikina valdyba, o svarbesnieji reikalai atidėti ateinančiam susirinkimui.

Dabar uteniškiai turėtų pasidarbuoti, kad klubas butų nariais didesnis už kitus Chicagos klubus.

Ateinantis susirinkimas bus laikomas Vengeliausko svetainėje, 4500 So. Talman ave., 2 valandą po pietų, balandžio 11 dieną. Prašome visus atsilankyti. —Klubo narė.

Dr-tės Šv. Petronėlės susirinkimas

—v—

Bridgeportas. — Draugystė Šventos Petronėlės laikė mėnesinį susirinkimą balandžio 4 dieną. Išduoti įvairūs raportai apie sergančias nares. Taip pat raportas išduotas apie buvusį prieš užgavėnes draugystės parengimą.

Draugystės išreiškė didelį padėkos žodį už pagražinimą vakaro Suvalkiečių Chorui. Jaunavedžiai vaidinime buvo Antanas Valukas ir Anna Stouken. pabroliai — Stasė Petrauskaitė ir P. Žilvitis. Antra pora — Stasys Šuris ir jo dukrelė. Svočia su pyragais buvo ponia Benešiunas. Visiems labai ačiu už pagražinimą draugijos vakaro.

Iš likusio nuo parengimo pelno skirta $15.00 Raudonajam Kryžiui; taip pat aukojo narės: Domicelė Šotas $5.00, J. Šlepikas $1, C. Visgortas $1, Petronėlė Mindzer $1.

Ačiu visiems, kurie kuonors prisidėjo prie musų draugystės.

—Rožė Mazeliauskienė, pirm.

Chicagos Draugijų, Kliubų Valdybos 1942 Metams

JAUNŲ LIETUVIŲ AMERIKOJE TAUTIŠKO KLIUBO valdyba 1943 m.: Pirmininkas Juozapas Ruta, 4150 S. Rockwell St.; pagelbininkas Petras Kilius, 3347 S. Lituanica ave.; nut. rašt. S. Kunevičė, 3220 S. Union ave.; fin. rašt. Feliksas Kaspiras, 3534 South Lowe ave.; kasierius Juozapas Balčiunas, 3200 S. Lowe avenue; kontrolės raštininkas Petras Viršila, 3432 S. Wallace St.; apiekunas kasos Albinas Matejunas, 3233 S. Green St.; apiekunas ligonių Kazimieras Valaitis, 3037 So. Union ave. Laiko susirinkimus kas mėnesį pirmą penktadienį 7:30 val. vakare, Chicagos Lietuvių Auditorijoj, 3133 S. Halsted St. Priimami nariai nuo 18 iki 40 m. amžiaus.

DRAUGYSTĖS TAUTIŠKOS GARSAUS VARDO LIETUVIŲ IR LIETUVAIČIŲ VALDYBA 1943 M.: Edvard Yutka—pirm., 4610 So. Wolcott; Peter Svetrunas—pirm. pagelb., 4514 S. Washtenaw Ave.; Justin Yuškenas—nut. rašt., 2547 West 45th St.; Anton Ivonaitis—finansų rašt., 5542 So. Talman Ave.; Plesida Pikturna—kasierius, 1425 W. 45th St.; Frank Diktus—kasos globėjas, 4549 S. Hermitage Ave.; Jonas Norkus—kasos kontr. 4523 So. Talman Ave.; Juozas Yucikas—maršalka, 4624 S. Mozart St.; Agota Czesna—ligonių apiekunas, 4501 So. Paulina St.; Antanas Ivonaitis—ligonių apiekunas, 5542 So. Talman Ave.; Frank Diktus—teisėjas, 4549 So. Hermitage Ave.

LIETUVIŲ KEISTUČIO PAŠALPOS KLIUBO VALDYBA 1943 M. Pirmininkas: Nick Klimas, 4516 So. California ave., Laf. 9849; Vice-pirm.: Antanas K. Valukas, 4316 So. Lake Park Ave., Atlantic 9435; Nut. Rašt.: Lucille S. Dagis, 2902 W. Pershing Road, Laf. 8120; Iždininkas: Frank Mickas, 4146 S. Archer ave., Lafayette 9066; Fin. rašt.: Leon Klimavičius, 2534 W. 46th St.; Kasos globėja: Aldona Mažeikis; Kontrolės raštininkė: Elizabeth Dagis.

—v—

ANTHONY B. PETKUS
LAIDOTUVIŲ DIREKTORIUS
6812 S. Western Ave. — Telefonas GROVEHILL 0142
1410 S. 50th Ave. — Cicero, Illinois, Telefonas CICERO 2109
KOPLYČIOS VISOSE MIESTO DALYSE.

LAIDOTUVIŲ DIREKTORIUS
John F. Eudeikis
SENIAUSIA IR DIDŽIAUSIA LAIDOJIMO ĮSTAIGA

AMBULANCE
DIENĄ IR NAKTĮ
Visi Tel. YARDS 1741-1742
4605-07 So. Hermitage Ave.
4332—34 S. California Avenue
Telefonas LAFAYETTE 0727
Dykai KOPLYČIOS VISOSE CHICAGOS DALYSE

Klausykite musų radio programo pirmadienio ir ketvirtadienio vakarais nuo 8—iš stoties WGES (1390 kilo.) Su POVILU ŠALTIMIERU

Laidotuvių Direktoriai

NARIAI Chicagos, Lietuvių Direktorių Asociacijos

Ambulance Patarnavimas Dieną ir Naktį

TURIME KOPLYČIAS VISOSE MIESTO DALYSE

LACHAWICZ IR SUNŲS
SKYRIUS 42-44 EAST 108th STREET — Tel. PULLMAN 1270
2314 WEST 23rd PLACE — Phone CANAL 2515

L. BUKAUSKAS
10821 SO. MICHIGAN AVENUE — Phone PULLMAN 9661

ANTANAS M. PHILLIPS
3307 LITUANICA AVENUE — Phone YARDS 4908

J. LIULEVIČIUS
4348 SO. CALIFORNIA AVE. — Phone LAFAYETTE 3572

P. J. RIDIKAS
3354 SO. HALSTED STREET — 710 WEST 18th STREET
Telephone YARDS 1419

I. J. ZOLP
1646 WEST 46th STREET — Phone YARDS 0781

MAŽEIKA — **EVANAUSKAS**
3319 LITUANICA AVENUE — Phones YARDS 1138—1139

—v—

PASKOLOS DAROMOS
ANT 1-MŲ MORGIČIŲ
GREITAI IR PIGIAI MĖNESINIAIS ATMOKĖJIMAIS

MUTUAL FEDERAL
SAVINGS and LOAN ASSOCIATION OF CHICAGO
2202 W. Cermak Road
Telefonas: CANAL 8887
Ben. J. KAZANAUSKAS
SEKRETORIUS.

MĖRAS EDWARD J. KELLY IŠRINKTAS TREČIAM TERMINUI

Rinkimus laimėjo demokratas į miesto klerko ofisą, demokratas į miesto iždininkus, demokratas į Municipalinį teismą. Iš devynių aldermanų vietų šešias laimėjo republikonai.

Mėras Edward J. Kelly antraradienį, balandžio 6 dieną, vėl buvo išrinktas Chicagos mėru naujam, trečiam terminui.

Iki šiol jis ištarnavo du pilnus terminus ir papildė mėro Cermako dviejų metų terminą, kai Cermak buvo nušautas Floridoje. Iki šiol mėras Kelly ištarnavo dešimt metų. Dabar išrinktas dar keturiems metams.

Antradienio rinkimus mėras Kelly laimėjo 116,159 balsų dauguma. Dauguma toli nesiekė 200,000 balsų, kurią pranašavo Cook kauntės demokratų viršininkas Nash. Vis gi ji yra gan didelė. Taigi republikonai mažai pagrindo turi džiaugtis, kad "ot demokratai jau smunka".

Už mėrą Kelly balsų buvo paduota 687,646. Už republikoną kandidatą į mėro ofisą McKibbiną buvo paduota balsų 571,487. Reiškia, Kelly surinko 54.54 nuošimčių paduotų balsų, o McKibbin surinko 45.46 nuošimčių.

Viso balsų paduota antradienio rinkimuose 1,259,133. Registruotų balsuotojų Chicagoje buvo daugiau, negu 1,800,000. Reikia pasakyti, kad antradienio balsų skaičius buvo itin mažas, tik 69.4 nuošimčiai visų turėjusių teisę balsuoti.

Antradienį, dienos metu, republikonai buvo stipriai nudžiugę. Tose wardose, kur jie randa pritarėjų, balsavimas pradžioje pasirodė skaitlingas. Jie jau tikėjosi suplieksią demokratus visame mieste. Popiet balsavimas tapo lėtesnis. Demokratų šalininkų wardos West Sidėje tolokai ir su kaupu atsvėrė republikonų laimėjimus, ir pastarųjų upas į pavakarį ėmė slugti. Pasidarė aišku, kad p. Kelly išeis laimėtoju.

Jis ir išėjo. George B. McKibbin pasiuntė mėrui Kelly pasveikinimo su rinkimų laimėjimu telegramą. Telegrama betgi buvo pasiuntinio atnešta, nes dabar, dėl karo, sveikinimai vielomis nesiunčiami. McKibbin pareiškė, kad piliečiai pasisakė rinkimuose ir parodė kurio kandidato jie nori. Jis taipgi pripažino, kad rinkimai praėjo tvarkiai. O gubernatoriaus Green ofisas Springfielde išleido pareiškimą, kad republikonai ir toliau kovos demokratus.

Mėras Kelly, kai jau paaiškėjo rinkimų daviniai, pasakė: Rinkimai praėjo, piliečiai parodė savo valią. Dabar stokime į darbą ir remkime mūsų prezidentą.

Laimėjo kiti trys demokratai

Antradienį buvo renkamas miesto klerkas Chicagai. Išrinktas demokratas Ludwig D. Schreiber. Miesto iždininku taipgi išrinktas demokratas Paul Drymalski. Ir Municipalinio teisėjo vietą laimėjo Irwin B. Clorfene, demokratų kandidatas.

Kitaip betgi atsitiko su aldermanų rinkimu. Dauguma aldermanų buvo išrinkta primary balsavimais. Antradienį, balandžio 6 d., teko perbalsuoti ir išrinkti tik devynis aldermanus.

Iš šių devynių aldermanų vietų šešias laimėjo republikonai. Dvi vietas laimėjo reguliarios demokratų organizacijos statyti kandidatai, o treuioji teko nepriklausomam demokratui.

Šitas demokratas yra Bertram B. Moss 5-toje wardoje. Pradžioje jį rėmė reguliari demokratų organizacija. Paskui ta organizacija pastatė kitą kandidatą, butent Lindheimerį. Mossą pasiliko remti Barnet Hodes, miesto advokato šalininkai. Ir Moss laimėjo aiškia balsų dauguma.

40 DEMOKRATŲ, 10 REPUBLIKONŲ MIESTO TARYBOJE

Miesto taryboje yra 50 aldermanų. Antradienio, balandžio 6 dienos, rinkimuose republikonai laimėjo šešias miesto tarybos arba aldermanų vietas.

Tačiau dauguma aldermanų buvo išrinkta primary balsavimų dieną. Taigi naujoj Chicagos miesto taryboje bus 40 aldermanų demokratų ir 10 aldermanų republikonų.

Kaip atsitiko, kad šiuose antradienio balsavimuost republikonai laimėjo daugiau vietų, negu demokratai?

Šiose devyniose wardose primary balsavimų dieną kandidatai negavo reikiamos balsų daugumos. Jie ėjo antradienį perbalsavimui. Jie ėjo perbalsavimui wardose esančiose daugmaž miesto pakraščiuose, pav. pietinėje dalyje ir šiaurinėje. Čia yra republikonų tvirtovės.

NAUJOJI MIESTO TARYBA

Žemiau paduodamas sąrašas aldermanų pagal wardas. Raidė "R" reiškia republikoną, gi raidė "D" reiškia demokratą:

Ward.
1. John Budinger (D).
2. William B. Harvey (D).
3. Oscar De Priest (R).
4. *A. H. Cohen (R).
5. Bertram B. Moss (Ind. D.).
6. *Patrick S. Smith (R).
7. Nicholas J. Bohling (R).
8. *Roy E. Olin (R).
9. *Arthur G. Lindell (R).
10. William J. Pieczynski (D).
11. *Hugh B. Connelly (D).
12. *Bryan Hartnett (D).
13. *Michael P. Hogan (D).
14. Clarence P. Wagner (D).
15. *James F. Kovarik (D).
16. Paul M. Sheridan (D).
17. *William T. Murphy (D).
18. *Bernard J. O'Halloren (D).
19. *John J. Duffy (D).
20. Anthony Pistilli (D).
21. *Joseph F. Ropa (D).
22. Otto F. Janousek (D).
23. *Joseph Kacena (D).
24. *Fred Fischman (D).
25. *James B. Bowler (D).
26. *Alexander J. Sobota (D).
27. *Harry L. Sain (D).
28. *George D. Kells (D).
29. *Joseph S. Gillespie (D).
30. *Edward J. Upton (D).
31. *Thomas P. Keane (D).
32. *Joseph P. Rostenowski (D).
33. John B. Brandt (R).
34. *Matt Porten (D).
35. *W. J. Orlikoski (D).
36. *R. M. Walsh (D).
37. W. J. Lancaster (D).
38. *P. J. Cullerton (D).
39. *H. L. Brody (D).
40. Samuel P. Gurman (D).
41. *W. J. Crowley (D).
42. *Dorsey R. Crowe (D).
43. James B. Waller (R).
44. *John J. Grealis (D).
45. Theron Merryman (R).
46. *James F. Young (D).
47. *Frank O. Hilburn (Ind.).
48. *Robert C. Quirk (D).
49. *Frank Keenan (D).
50. *James R. Quinn (D).

—v—

Kiek Balsų Įvairųs Kandidatai Gavo

—v—

MAYOR.

Edward J. Kelly 687,646
George B. McKibbin 571,487

(Complete returns.)

CITY CLERK.

L. D. Schreiber (D.) 683,045
H. D. Lindblad (R.) 537,741

NAUJIENŲ-ACME Telephoto

Mitchell bombonešio įgula, kuri Tunisijoje praslinko pro vokiečių liniją ir pasiekė amerikiečių bazę, kai jų bombanešis liko numuštas priešo laikomoje teritorijoje. Eidami per kalnus ir dykumas, tos įgulos nariai visiškai sudėvėjo batus. Iš kairės į dešinę: Lt. James H. Ackley (Pittsburgh, Pa.); Lt. Albert Duke (Baltimore, Md.); Sgt. Francis L. Noble (Yonkers, N. Y.); Sgt. Robert C. Drogosch (Chicago, Ill.); Lt. Douglas C. Orr (Lakewood, Ohio), ir Lt. W. B. Keeble (Webster Groves, Mo.).

Krautuvės Turi Vargo Su Mėsa

—v—

Chicagos mėsinės turi vargo. Prieš įvedant mėsos racionavimą joms truko mėsos, arba jos nenorėjo parduoti mėsos. Šiaip ar taip, o kostumeriai buvo nepatenkinti.

Racionavimas mėsos nustatė tiek mažai punktų, kad dabar krautuvės turi daugiau mėsos, negu gali parduoti. Kai kurių krautuvių vedėjai bijo, kad mėsa gali sugesti.

Sakoma, kai kurios krautuvės net leiedžiančios mėsą kostumeriams pagal mažesnį punktų kiekį, ne kad valdžios yra nustatyta. Bet tuomet jos jau nusižengia valdžios patvarkymui.

Tačiau ateinančią savaitę armija ir laivynas pradės mėsos supirkimą ir krautuvės gal turės mažesnius išteklius mėsos, negu šią savaitę.

GARSINTIS "NAUJIENOSE" APSIMOKA DĖL TO, KAD JOS TURI DAUG SKAITYTOJŲ

CLASSIFIED ADVERTISEMENTS

BUSINESS CHANCES
Biznio Progos

PARSIDUODA NAMAS SU tavernu arba vien biznis. Biznis išdirbtas 12 metų. 6 kambariai gyvenimui. Karštu vandeniu šildomas. Prie amunicijos dirbtuvių.
5642 W. 65th St.

GROSERIO IR SALDAINIŲ krautuvė daranti virš $2,000 į mėnesį. $875 jeigu pirksite šią savaitę. 4 gražus kambariai. Rendos $37.50. Duos pabandyti.
CHARLES G. VOELKER
5307 So. Halsted St.

DELICATESSEN, SALDAINIŲ, mokyklos reikmenų krautuvė. Geras biznis. Paaukos už $750. Vertas $1,500. Išmokėjimais. Kambariai.
CHARLES G. VOELKER
6961 So. East End Ave.

FURNITURE-FIXTURE FOR-SALE
Rakandai ir Įtaisai Pardavimui

LINOLEUM PAKLOJIMAS
DYKAI
KONGOLEUM 39c. INMADE 49c.
INLAID 79c. KREDITAS.
HEMLOCK 3200.

COAL—WOOD—OIL
Anglys—Malkos Aliejus

VISI KALBA APIE "REINER'S Olga Smokeless, Dustless Pocahontas Coal." Tai yra švariausios, karščiausios, su daug lump, labai mažai pelenų. Ir dėl geriausių Stoker Anglių telefonuokit GROvehill 1000
J. J. Bagdonas, atstovas
REINER COAL COMPANY.

CITY TREASURER.

R. P. Drymalski (D.) 641,354
M. L. Fitch (R.) 533,640

MUNICIPAL JUDGE.

L. B. Clorfene (D.) 668,231
P. B. Prescott Jr. (R.) 553,803

ALDERMEN

WARD 2—111 precincts, complete: Mack C. Atkins (R.), 13,439; William H. Harvey (D.), 14,058.

WARD 3—85 precincts, complete: Ald. Benjamin A. Grant (D.), 9,715; Oscar De Priest (R.), 10,176.

WARD 5—110 precincts, complete: Bertram B. Moss (D.), 20,296; Horace G. Lindheimer (D.), 10,187.

WARD 7—102 precincts, complete: Nicholas J. Bohling Jr. (R.), 18,374; Matthew J. Ryan (D.), 16,076.

WARD 33—66 precincts, complete: John B. Brandt (R.), 12,622; Casimir H. Kordowski (D.), 11,740.

WARD 40—79 precincts, complete: Samuel P. Gurman (D.), 13,960; George O. Ibsen (R.), 13,394.

WARD 43—59 precincts, complete: James B. Waller (R.), 10,179; Mathias A. Bauler (D.), 9,690.

WARD 45—74 precincts complete: Theron W. Merryman (R.), 14,219; Edwin F. Meyer (D.), 12,161.

WARD 47—88 precincts, complete: Frank O. Hilbrun (R.), 19,842; Frank J. Nenning (D.), 9,931.

HELP WANTED—FEMALE
Darbininkių Reikia

MOTERŲ ir MERGINŲ
Dirbti kaipo
MĖSOS TRIMERIAI
PASTOVUS DARBAS
GERA MOKESTIS
AGAR PACKING AND PROVISION CORP.
4057 S. UNION AVE.

MOTERU
DIRBTI
MODERNIŠKOJ
ĮMONĖJE
GERA MOKESTIS, SU REGULIARIU LAIPSNIŠKU ALGOS PAKĖLIMU.
MALONUS DARBAS
PAKUOTI SALDAINIUS DĖL KARIUOMENĖJ TARNAUJANČIŲ VYRU IR MOTERU.
SALDAINIŲ PAKAVIMO DARBAS YRA NUOLATINIS PILNO LAIKO DARBAS.
NEMOKAMAI UNIFORMOS—PRIVATI SPINTA — PASILSIO PERTRAUKOS — VIRŠIJANČIOS SANITARIŠKUMO SALYGOS.
GERAI PAGAMINTAS MAISTAS ČIA GALIMA GAUTI.
10% BONUS UŽ NAKTŲ DARBĄ
JEIGŲ JŪS NORĖSITE—
4 AR 8 VALANDOS
GERIAUSIA TRANSPORTACIJA, TIK 1 BLOKAS NUO GATVĖKARIO IKI "L"
E. J. BRACH & SONS
Employment Office yra
4059 Milwaukee Ave.
Atidara nuo 9:00 ryto iki 5:30 val. popiet kasdien.
Antradienį, Ketvirtadienį ir Šeštad. —vakarais iki 10:00 val.

HOTELIUI TARNAIČIŲ IR VALYTOJŲ
Nuolat darbas, labai maloni aplinka. Gera mokestis. Atsišaukite į HOUSEKEEPERS' OFFICE,
EDGEWATER BEACH HOTEL,
5349 SHERIDAN ROAD.

MOTERŲ — MERGINŲ
Kiaušinių skirstytojų, nuolat darbas, aukštos algos. SOMERMAN & SONS. 323 N. Carpenter.

MERGINŲ — MOTERŲ
18—45 operuoti bill press ir dirbti ant mažų dalių. Patyrimas nebutinas. Turi kalbėti angliškai. J. E. McAULEY MFG. CO. 554 West Adams St.

MERGINŲ 18—40
Dirbtuvės darbas, apsigynimo darbas. Atsiliepkite greit. 1728 North Damen Ave.

INDU PLOVĖJU, 6 naktis, gera mokestis, valgis, uniforma parupinta. 9419 So. Ashland.

REIKALINGA OPERATORKŲ, PATYRUSIŲ ANT SIUVAMŲ MAŠINŲ.
2352 CERMAK ROAD
ARTI WESTERN AVE.
ANTROS LUBOS

3 MERGINŲ AMŽIAUS nuo 20 iki 30 dėl automobilių dalių sandėlio darbo. DIAMOND T MOTOR CAR CO., 320 SO. SANGAMON.

MOTERŲ VIRTUVĖJ IR TARNAIČIŲ darbui. CHICAGO HOSPITAL, 811 E. 49th St.

REIKIA MERGINŲ
DIRBTI ANT SIUVAMŲ MAŠINŲ
IR SUDĖSTYMO DARBO.
NUOLAT DARBAS.
KROLL BROTHERS CO.,
1801 SO. MICHIGAN AVE.

MOTERŲ IR MERGINŲ
Patyrusių ir nepatyrusių, darbas kaipo veiterkos, indų plovėjų, bus girls, nuolatinis darbas. Kreipkitės į employment office, 3-čias aukštas
MARSHALL FIELD AND CO.
State ir Washington.

PATYRUSIU SIUVAMŲ MAŠINŲ OPERATORKŲ
Darbas prie moteriškų ridikiulių, patyrimas nebutinas prie odos. Mes išmokysime, gera mokestis, nuolat darbas. 673 W. Madison St. Kambarys 501.

HELP WANTED—FEMALE
Darbininkių Reikia

MOTERS, ŠEIMININKĖS, kasdien nuo 3 popiet iki 8 popiet. Ketvirtadienį ir sekmadienį nereikia dirbti. Vakarais išeiti, labai malonus nuolatinis darbas. Netoli Northsidėj. $10 į savaitę ir kelionės išlaidos, 2 suaugę, vienas dirba. Atvykite dėl pasitarimo. Employment Office, 9th floor. THE FAIR. State ir Adams gatvių.

HELP WANTED—MALE
Darbininkų Reikia

DARBININKŲ
72½c į valandą
Laikas ir pusė už viršlaikį
APMOKAMOS ATOSTOGOS.
Senioriteto teisės, apdrauda ir kitokia pašalpa. Nuolatinis darbas kariuomenės maisto industrijoj. Gatvekarių ir eleveiterių transportacija.
AGAR PACKING PROVISION CORP.
4057 S. UNION AVE.

TUOJAUS REIKIA DIENŲ DARBUI
PILNAS LAIKAS. NUOLAT DARBAS.
PORTERIŲ DĖL VALYMO DARBO LABAI GEROS DARBO SALYGOS. GEROS VALANDOS IR GERA MOKESTIS.
ATSIŠAUKITE Į PERSONNEL DEPARTMENT
SEARS ROEBUCK AND COMPANY
63rd prie Halsted St.

100% War Work
patyrusių
vyrams nuo 55 iki 65,
Tool Hardeners
50 VALANDŲ SAVAITĖ
Laikas ir ½ už viršlaikį
Keleto vyrų dėl
PAPRASTO LENGVO DARBO
patyrimas nebutinas.
JEFFERSON ELECTRIC COMPANY
Bellwood, Ill.

VYRU, 50 AMŽIAUS, KURIE JAUČIASI KAIP 40 METŲ
Patraukli proga dėl senesniu vyrų (45 iki 55 metų) mokytis restauranto biznio su nacionalia organizacija virš 21 metu biznyje. Turi norėti mokytis kaip prirengti maisto specialybes ant grill ir toaster, kaip ir kituose mokymosi departamentuose. Proga greit pažengti pirmyn tiems, kurie bus tinkami. Atsišaukite rytais, Mr. Denny (2-ras aukštas)—
174 W. RANDOLPH ST.
B/G FOODS INC.

BATŲ PADAMS
ODOS KARPYTOJŲ
GERIAUSIOS VIETOS ATIDAROS NEPATYRUSIEMS IR PATYRUSIEMS VYRAMS ANT DIE CUTTING. GEROS DARBO SĄLYGOS. AUKŠTOS ALGOS. JUMS DABAR NEREIKIA BUTI IŠSILAVINUSIAM ŠITO DARBO. MES JUS ŠIO DARBO IŠMOKYSIME.
KREIPKITĖS:
THE FLORSHEIM
SHOE COMPANY
3961 Belmont Ave.

VYRU SKALBYKLOS DARBUI, (vidutinio amžiaus 40—55 metų). Turi skaityti ir rašyti angliškai. Nuolat darbas, gera mokestis.
TOLL BROS. LAUNDRY,
1725 August Blvd., arti Ashland Avenue.

BUS BOYS IR PORTERIU
HOUSEMEN, VALYTOJŲ,
LENGVAS DARBAS
atsišaukite į
TIMEKEEPERS' OFFICE
EDGEWATER BEACH HOTEL
5349 SHERIDAN ROAD

MAISTO GAMINTOJAS reikalauja peanucų spragintojo ir shipping clerk. Reikalingas užsiėmimas, nuolat darbas. Gera mokestis geram vyrui. NASH UNDERWOOD, INC. 3730 W. 38th Place.

HELP WANTED—MALE
Darbininkų Reikia

VAIKINŲ 16—17 METŲ. Nusimaną apie įrankius. Malonios darbo sąlygos. 178 N. Halsted.

PROSINTOJŲ IR KRIAUČIŲ. Nuolat darbas, gera mokestis. ADMIRAL CLEANERS, 124 North Marion St. OAK PARK, Village 4400.

POWER SIUVAMŲ MAŠINŲ
OPERATORIŲ, PATYRUSIŲ.
2352 Cermak Road
2 AUKŠTAS

REIKALINGAS VYRAS DARBUI ant farmos. Geri namai. Rašykite 1739 So. Halsted St. Box No. 2702.

VISOKIAM DARBUI KRIAUČIU prie vyriškų kautų. Nuolat darbas. Gera mokestis.
CITY COAT MAKERS
308 West Van Buren St.
VALYTOJŲ PAGELBININKŲ
IR PORTERIU
Į VALET SHOP
Nuolatinis darbas. Atsišaukite į VALET SHOP
EDGEWATER BEACH HOTEL
5349 SHERIDAN ROAD

REIKIA VYRŲ
TURINČIŲ PLIENO IR MEDŽIO
MAŠINŲ DARBE PATYRIMO
TAIPGI PRIE SUDĖSTYMO
KROLL BROTHERS CO.,
1801 SO. MICHIGAN AVE.

TAIRUS TAISYTŲ VYRŲ, mašinu darbininkų. Daugiausia nedideli tairai. $30 į savaitę. GREAT WESTERN LAUNDRY CO., 2125 West Madison St.

VYRŲ ir VAIKINŲ
Nuolatinis darbas, stock men, porterių, plovėjų. Kreipkitės į employment office, 3-čias aukštas.
MARSHALL FIELD AND CO.,
State ir Washington.

PAIEŠKAU PATYRUSIO BUČERIO. Gera mokestis. Darbas ant visados. Atsišaukite 3953 So. Rockwell St.

TROKU DRAIVERIŲ, UNIJINĖ alga. Butiniausioj industrijoj.
841 W. CERMAK ROAD.
Matykit Mr. Barth.

SANDĖLIUI DARBININKŲ. Butiniausioj industrijoj. Gera mokestis.
841 W. CERMAK ROAD
Matykit Mr. Barth.

REIKIA 8 IKI 10 VYRU
Dirbtuvės darbams, gera valandų mokestis, geros darbo sąlygos. Nuolat darbas karo metu ir po karo. Atsineškite su savim ir šitą skelbima.
WESTERN SHADE CLOTH CO.
Cermak Road ir Jefferson St.

NUPROSINTOJU, SIULIŲ prosintoju, visokis kriaučių darbas. Vyriški kautai. 308 W. Van Buren St. 3-čias aukštas.

KEPĖJU PAGELBININKO
3-čia rankio, dienu darbas. Gera mokestis. 3216 North Avenue.

JANITORIU, APTARNAVIMO darbininkų. Apsigynimo įmonėje. Gera mokestis, nuolat darbas.
SUPERIOR TOOL & STAMPING CO., 4516 Haddon Avenue.

PUNCH PRESS OPERATORIŲ, apsigynimo įmonėj. Nuolat darbas.
SUPERIOR TOOL & STAMPING CO., 4519 Haddon Avenue.

REAL ESTATE FOR SALE
Namai-Žemė Pardavimui

8 KAMBARIŲ MEDINIS namas pardavimui. Garažas, furnaso šildymas. Lotas 33 pėdų. 8818 South Loomis St.

PARDAVIMUI MURINIS namas su tavernu. Biznis ir 5 kambariai ant 2-tro aukšto.
6648 So. Ashland Ave.

BARGENAS, GRAŽUS modernišKas murinis bungalow. Plieno konstrukcija. Garu šildomas, tile stogas. 2 karų murinis garažas. Southwest side. ENGlowood 2642.

6 KAMBARIŲ BUNGALOW, karštu vandeniu šildomas. Beismentas, plasteriuotos lubos, naujas stogas, gutters, maliava, gera transportacija, mokyklos. Northwest nuo Lawrence ir Crawford. Kaina $8750. Kildare 5457.

FARMS FOR SALE
Ukiai Pardavimui

1½ AKRO DIRBAMOS ŽEMĖS Jau paruošta sėjai. 4 mylios iki miesto ribų. Mažas įmokėjimas. Išmokėjimais galime duoti. Rašykite C. LUNSTER, 3053 Berteau Ave., KEYstone 2128.