The First and Greatest Lithuanian Daily in America
NAUJIENOS
THE LITHUANIAN DAILY NEWS
PUBLISHED BY THE LITHUANIAN NEWS PUB. CO., INC.
1739 South Halsted Street, Chicago, Illinois
Phone CANal 8500
Pirmas ir Didžiausias Lietuvių Dienraštis Amerikoje

NAUJIENOS
THE LITHUANIAN DAILY NEWS
Entered as second-class matter March 7, 1914 at the Post Office at Chicago, Ill., under the Act of March 3, 1879

The First and Greatest Lithuanian Daily in America
NAUJIENOS
THE LITHUANIAN DAILY NEWS
PUBLISHED BY THE LITHUANIAN NEWS PUB. CO., INC.
1739 South Halsted Street, Chicago, Illinois
Phone CANal 8500
Pirmas ir Didžiausias Lietuvių Dienraštis Amerikoje

VOL XXX | Kaina 3c | Chicago, Ill., Antradienis, Balandžio-April 13 d., 1943 | No. 87

IŠVIJO VOKIEČIUS IŠ KAIRUANO, SOUSSE

KAIRUANO FRONTE SĄJUNGININKAI SUNAIKINO ROMMELIO TANKUS

Vokiečiai lėktuvais bando gelbėti savo kareivius iš Tunisijos, sako radijas

SĄJ. ŠTABAS Š. AFRIKOJ, bal. 12 d. — Galingi Amerikos tankai šiandien užėmė Kairuaną, svarbų Tunisijos miestą ir arabų tikybinį centrą. Vakar amerikiečiai sumušė vokiečius Fonduko fronte, šiandien naciai ir nebandė stipriau priešintis Kairuano srityje, paskelbė gen. Eisenhower.

Šiandien ryte 8-oji britų armija užėmė Sousse, vieną svarbiausių Tunisijos uostų. Vokiečiai traukiasi į šiaurę, kur britai juos persekioja be pertraukos.

Gen. Montgomery trijų dienų laikotarpyje nužengė 70 mylių. Britų generolas nekreipia dėmesio į užsilikusias priešo grupes įvairiose kalnų lindynėse, bet puola organizuotai besitraukiančias nacių jėgas. Užsilikusius priešo dalinius britai vėliau paima nelaisvėn.

Rommelis buvo įsakęs gintis Kairuano srityje, bet kai sąjungininkams pavyko išnaikinti didoką skaičių stipriausių vokiečių tankų, visas Kairuano frontas suiro. Amerikiečiai užėmė didelį Kairuano aerodromą, kurį tuojau panaudos prieš vokiečių kariuomenę. Tunisijos šiaurėj pirmoji britų armija taip pat spaudžia nacius, jie paėmė nelaisvėn 500 vokiečių.

Ouseltija srities kovų metu užmuštas prancuzų generolas Welvert, kuris vadovavo šiame fronte kovojantiems prancūzams.

Kai pradėjo Kairuano miestelin veržtis Amerikos tankai, į gatvę išėję arabai ir žydai sveikino kiekvieną pravažiuojantį vežimą. Visi džiaugėsi sulaukę sąjungininkų. Jie pasakojo apie "ašies" terorą okupacijos metu.

Amerikos kareiviai patys unplešinėjo ir žydams patiems patarė nuplėšti ant drabužių prisiutą Dovydo žvaigždę. Seni žydai džiaugėsi atėjusiais išlaisvintojais.

NEW YORK, N. Y., bal. 12 d. — Dakaro radijo stotis, kartodama žinias iš Turkijos, tvirtina, kad vokiečiai transporto lėktuvais jau gabena kareivius iš Tunisijos. Vokiečiai stengiasi išvežti visus specialistus į Italiją ir Graikiją.

Dakaro stotis sako, kad į Tunisijos vandenis italai pasiuntė 50 narlaivių, kurie saugos evakuoti atplaukusius "ašies" laivus.

VIDURŽEMYJ BRITŲ NARLAIVIAI NUSKANDINO 15 "AŠIES" LAIVŲ

Mussolini reikalauja iš nacių didesnės paramos Italijai ginti nuo invazijos

LONDONAS, bal. 12 d. — Vidužemių juroje britų narlaiviai sužeidė ir nuskandino 15 "ašies" laivų, šiandien paskelbė britų admiralitetas.

Britų narlaiviai skandina priešo laivus, kurie deda pastangas atvežti maistą ir karo medžiagą į Tunisiją.

Egėjaus juroj britų narlaiviai apšaudė Athos salą, kurioje veikia vokiečių kontroliuojamos dirbtuvės. Egėjaus juroj nuskandinti keli maži laiveliai.

Mussolini įsakęs okupacinei italų kariuomenei nevartoti žiaurių priemonių Prancuzijoj ir Graikijoj. Romon važinėjo vengrų premjeras Kallay, ieškodamas protekcijos.

Komentatoriai sako, kad Mussolini pavėlavo mažųjų tautų "protektorių" vaidinti.

—v—

Mussolini buvo Hitlerio štabe

—v—

LONDONAS, bal. 12 d. — Vokiečių agenturos vakar paskelbė, kad Mussolini lankėsi Hitlerio štabe rytų fronte.

Naciai tvirtina, kad Mussolini atvykęs specialiu traukiniu, kuriame važiavo aukšti italų štabo ir užsienio ministerijos atstovai.

Tvirtinama, kad Mussolini prašęs iš Hitlerio daugiau paramos Italijai ginti.

—v—

Mussolini "proteguos" mažas tautas

—v—

BERNAS, Šveicarija, bal. 12 d. — Italų valdžios sluoksniai skelbia, kad Mussolini deda pastangas proteguoti mažąsias tautas.

—v—

Catroux informuoja kovojančius prancuzus

—v—

LONDONAS, bal. 12 d. — Gen. Catroux informavo kovojančių prancuzų komitetą apie gen. Giraud pasiulymus dėl prancuzų vienybės.

Catroux įteikė gen. Giraud paruoštą programą ir trijų valandų laikotarpyje davė paaiškinimus. Prancuzų komitetas renkasi posėdžiui atsakymui paruošti.

Gen. de Gaulle sutinka su Giraud vienybės dėsniais, bet nepritaria plano smulkmenoms.

—v—

— Suomiai rengiasi mobilizuoti moteris laukų darbams.

— "Ašis" deda pastangas verbuoti prancuzų jurininkus savo tarnybon (ONA).

— 5,000 Graikijos žydų iš Atėnų ir Salonikų išvežta į Lenkiją. Daugelis mirė pakeliuje (ONA).

Naujos Taisyklės Karo Prievolei Atlikti

ŠIOS DIENOS KARO VEIKSMAI

TUNISIJOJ: Amerikos kariuomenė paėmė Kairuaną, 8-ji britų armija paėmė Sousse uostą. Kairuano fronte sunaikino daug vokiečių tankų. Britų narlaiviai nuskandino 15 "ašies" laivų.

RUSIJOJ: Rusai puolė vokiečius Iziumo fronte. Vokiečiai sakosi išnaikinę 1,500 rusų. Rusai bandė pulti Ladoga ežero pakrašty.

PACIFIKE: 45 japonų lėktuvai atskrido bombarduoti sąjungininkų Oro įlankoj. Pavyko numušti 23 priešo lėktuvus.

—v—

Rusų lakunai bombardavo Karaliaučių

MASKVA, Rusija, bal. 12 d. — Sovietų aviacija šeštadienio naktį bombardavo Karaliaučių, šiandien paskelbė sovietų štabas.

Sovietų eskadrilei vadovavo aviacijos kapitonas Molodčy, kuris praeitą metą bombardavo Berlyną.

Sovietų spauda plačiai aprašinėja bombardavimą, nes rusų frontuose nėra žymių karo veiksmų.

—v—

Nepritaria darbininkų mobilizacijai

WASHINGTON, D. C., bal. 12 d.— Iš 18 senato karo komiteto narių, 10 nepritaria senatorių Austin ir Wadsworth paruoštam darbininkų mobilizacijos įstatymui.

Komitetas klausinėja liudininkų apie įstatymo projektą, bet randa labai didelį pasipriešinimą visuomenės veikėjų tarpe.

Organizuoti darbininkai priešinasi šiam įstatymui, bet jį remia pramonininkai.

—v—

— Australija mobilizuoja 18 metų vyrus kariuomenėn. Užjurin juos siųs, kai sulauks 19 metų.

— Hitleris paskyrė Herbert von Dirksen savo ambasadorium Ispanijon.

— Britai pakėlė mokesčius tabakui, likeriui ir teatrams.

— Los Angeles Loyola universitetas suteikė poniai Čiang garbės daktaro laipsnį.

Raudonas Kryžius padeda rusams

—v—

MASKVA, Rusija, bal. 12 d. — Raudonos armijos karininkų žmonos per Maskvos radiją pranešė rusams apie Amerikos ir britų Raudonojo Kryžiaus teikiamą paramą.

Amerikos R. Kryžius pasiuntė rusams gydymo priemonių, šiltų drabužių ir kt. už 10 milijonų dolerių.

Britų R. Kryžius praeitais metais pasiuntė paramos už 12 milijonų.

Mini Jeffersono Gimimo Sukaktį

NAUJIENŲ-ACME Photo

Skulptorius Rudolph Evans žiuri į Thomas Jeffersono statulą, kurią jis padarė iš plasterio ir aptepė bronza. Po karo statula bus nulieta iš metalo ir pastatyta žemiau bonės Jefferson Memorial, kuri šiandien bus iškilmingai dedikuota.

ROOSEVELTAS PASMERKĖ KONGRESO NUTARIMĄ DĖL $25,000 UŽDARBIO

Amerikos prekybos sutartys rodo kelią į tikrąją taiką, tvirtina sekr. C. Hull

WASHINGTON, D. C., bal. 12 d. — Prezidentas Rooseveltas vakar pasmerkė kongreso nutarimą panaikinti prezidento patvarkymą, kuris karo metui apriboja uždarbį iki $25,000.

Kongresas prikergė šį nutarimą prie įstatymo, kuris leidžia valdžiai užtraukti didesnę valstybės paskolą. Prezidentas negalėjo vetuoti kongreso priimto įstatymo.

Kongresas uždraudė kelti $1,500 dolerių uždirbantiems, bet panaikino suvaržymus $25,000 uždirbantiems, pasakė prezidentas.

Užsienis atydžiai seka kongreso nutarimus, nes čia gludi užsienio viltys dėl ateities taikos.

—v—

Hull kalba apie prekybos sutartis

—v—

WASHINGTON, D. C., bal. 12 d. — Sekretorius Hull šiandien įtikinėjo atstovų rumų komitetą apie reikalą leisti valdžiai daryti prekybos sutartis su užsieniais.

Amerikos prekybos sutartys rodo kelią į tikrąją taiką, sako sekretorius.

—v—

Gina aerodromą nuo potvynio

—v—

OMAHA, bal. 12 d. — Šį rytą pakilęs Missouri upės vanduo pradėjo gręsti vietos aerodromui.

600 kareivių ir 400 Nebraskos ir Iowos guardijos narių deda pastangas apginti aerodromą.

Onawa ir Blencoe srityje, kur upė esti pusės mylios pločio, dabar liejasi ištisu 10 mylių pločiu. Žuvo daug gyvulių nuo potvynio.

—v—

Berle kalbėjo "New Leader" pokyly

—v—

NEW YORK, N. Y., bal. 12 d. — A. A. Berle, užsienio depart. sekr. padejėjas, praeitą naktį pasakė kalbą socialdemokratų laikraščio "New Leader" 20 metų sukaktuvių pokyly.

Berle pabrėžė, kad karui pasibaigus karo pramonė bus pritaikyta gyventojų reikmenims gaminti.

Bus dedamos pastangos surasti darbas visiems veteranams.

—v—

Pataria republikonams nepolitikuoti

—v—

WASHINGTON, D. C., bal. 12 d. — Siulau republikonams mažiau politikuoti, bet kreipti daugiau dėmesio į karo reikalus, šiandien pareiškė demokratų partijos pirmininkas Walker.

Walker pasiulė republikonų komitetui ateinančiais metais vesti labai trumpą kampaniją prezidentui rinkti.

Jeigu jųs man užtikrinsit, kad Rooseveltas nekandidatuos ketvirtą kartą, atsakė Spangler, tai galim susitarti dėl pasiulymo. Walker sakosi, kad jis republikonų laiško dar negavęs.

—v—

ORAS

Žymiai šaltesnis, vėjuotas. Saulė teka — 6:27; leidžiasi — 7:20.

Vėliausios Naujienos

— Britų kariuomenė vejasi vokiečius šiaurėje nuo Sousse uosto. Rommelis deda pastangas pasiekti Bizertos tvirtoves. Britai artėja prie Enfidaville.

— Stiprios vokiečių kolonos pradėjo pulti Leningrado fronte. Vokiečiai pralaužė sovietų linijas ties Volkovu. Rusams pavyko sulaikyti vokiečius.

— W. Willkie parašė knygą apie savo kelionę aplinkui pasaulį. Komunistai, kaip ir naciai, gauna atsakymus iš paruoštos knygos, sako Willkie.

— Atstovų rumai priėmė Kilday paruoštą įstatymo projektą, kuris liepia pirma paimti kariuomenėn nevedusius, o vėliau šaukti tėvus.

— Amerikos valdžia deda pastangas padėti sovietų Rusijoj paliktiems 300,000 lenkų pabėgėliams.

— Gen. Chiang reikalauja pasiųsti lėktuvų, nes japonai artėja prie ruošiamų aviacijos bazių centralinėj Kinijoj.

NEŠAUKS KARO TARNYBON TĖVŲ IR SVARBIOJ PRAMONĖJ DIRBANČIŲ

Dauguma 3A klasės vyrų pateks į 1A klasę, kitiems tarnybą atidės tik 6 mėnesiams

WASHINGTON, D. C., bal. 12 d. — Paul McNutt, darbo jėgos tvarkytojas, šiandien paskelbė naujus valdžios patvarkymus dėl karo prievolės. Visi Naujokams šaukti Komisijų direktoriai jau gavo naujas karo tarnybos taisykles.

Paul McNutt įsakė perklasifikuoti visus kariuomenės amžiaus vyrus. Visi 18-37 metų amžiaus vyrai, kurie vedę, neturi vaikų ir buvo priskirti į 3A klasę, bus skiriami į 1A. Praeitą savaitę buvo tvirtinama, kad šauks kariuomenėn ir tėvus, bet kol kas valdžia tėvus palieka namie. Tėvais yra skaitomi tie vyrai, kuriems vaikai gimė iki 1942 metų rugsėjo 15 dienos.

Nešauks kariuomenės tarnybon ir tų vedusių vyrų, kurie dirba karo pramonėj arba svarbioj pramonės šakoj. Šiems vyrams karo prievolė bus atidedama šešiems mėnesiams, nes pramonininkams įsakyta pasirupinti pavaduotojus.

Valdžia nešauks karo tarnybon 38-45 amžiaus vyrų, nes karo vadovybė nenori šio amžiaus kareivių.

Draft Boardai gavo įsakymą perklasifikuoti ir šio amžiaus vyrus, nes vėliau gali kilti reikalas ir juos šaukti kariuomenėn. Šio amžiaus vyrai bus skiriami į 4H klasę. 45 metus peršokę vyrai bus skiriami į 4A klasę.

Patvarkymas įsako pirmon vieton šaukti nevedusių vyrų grupę, vėliau seka vaikų neturinčių grupė. Jeigu ir šių nepakaktų, tai tada šauktų kariuomenėn ir šeimynas turinčius.

Gen. Hershey įsakė leisti iki gegužio 1 d. surasti darbą svarbioj pramonės šakoj tiems tėvams, kurie dirba nesvarbioje pramonėje.

Nauji patvarkymai tris milijonus vyrų iš 3A klasės perkels į 1A.

—v—

13 bilijonų dolerių paskola

—v—

WASHINGTON, D. C., bal. 12 d. — Visame krašte šiandien prasidėjo kampanija dėl 13 bilijonų dolerių paskolos.

Valdžiai šie pinigai reikalingi karo išlaidoms padengti ir infliacijai išvengti. Manoma, kad krašto bankai paims paskolos už penkis bilijonus dolerių.

Tikimasi, jog prekybos ir pramonės organizacijos išpirks lakštų už 5½ bilijono dolerių, o pustrečio bilijono teks išpirkti gyventojams.

Kiekvienas gyventojas privalės pridėti savo dvylekį prie šios paskolos.

Naujienų Raštinės VALANDOS
★
kasdien nuo 8 val. ryto iki 8 val. vakaro.
★
ŠEŠTADIENIAIS
tiktai iki 4 val. popiet.
★
SEKMADIENIAIS
bus uždaryta.
★
Apgarsinimus telefonu
CANAL 8500
galit priduoti sekmadieniais nuo 4 iki 6:30 popiet.
"NAUJIENŲ" ADM.

Chicago Lithuanian Society

CHICAGOS LIETUVIŲ DRAUGIJA

Pašalpos Ligoje, Pomirtinių ir Kulturos Draugija.
Draugijos Ofisas, 1739 So. Halsted Street. Telefonas Canal 0117

VALDYBA:

K. KAIRIS, prezidentas — K. AUGUSTAS, iždininkas
P. J. RIDIKAS, vice-prezidentas — K. P. DEVEIKIS, trustisas
V. MANKUS, sekretorius — P. MILAŠEVIČIUS, trustisas
P. MILLER, finansų sekretorius.
DR. MONTVIDAS, Dr-jos Daktaras, K. GUGIS, Dr-jos Advokatas

IŠ CHICAGOS LIETUVIŲ DRAUGIJOS PASTOGĖS

Musų vakaras

—v—

Kitą sekmadienį, balandžio 18 d., Chicagos Lietuvių Auditorijoje įvyks musų vakaras.

Taip, visų Chicagos Lietuvių Draugijos narių vakaras, kurio vyriausias tikslas — sukelti kiek galima daugiau pinigų Amerikos Raudonajam Kryžiui ir USO.

Jau keliais atvejais buvo kalbėta apie Raudonojo Kryžiaus reikšmę. Mes visi žinome, kokį nepaprastai svarbų ir reikalingą darbą atlieka Raudonasis Kryžius. Tur but, nėra tokio kampelio, kur Raudonojo Kryžiaus veikla nebutų jaučiama. Visi apie tą organizaciją kalba ir vienokiu ar kitokiu budu stengiasi ją remti. O musų paramos ji labai reikalinga: šių metų jos biudžetas sieks $125,000,000!

Tie milijonai turės buti surinkti iš žmonių aukomis, nes visa Raudonojo Kryžiaus veikla yra finansuojama iš geros valios žmonių gautais pinigais.

Kaip matote, suma yra milžiniška: beveik kiekvienam Amerikos gyventojui, įskaitant ir vaikus, reikėtų duoti po vieną dolerį, kad butų galima sudaryti $125,000,000.

Aišku, kad iš visų po dolerį surinkti nebus galima. Bet jei tam tikras nuošimtis gyventojų neprisidės su aukomis, tai, iš kitos pusės, atsiras nemažai ir tokių, kurie duos po kelis ir keliolika dolerių. Tokiu budu ir bus sudaryta reikiama suma.

Tiek praeityje, tiek ir dabar įvairios organizacijos labai aktyviai dalyvauja Raudonojo Kryžiaus vajuje, tiesiogiai ir netiesiogiai prisidėdamos su aukomis. Chicagos Lietuvių Draugijos irgi yra pareiga prisidėti prie to vajaus. Ji tai ir daro, rengdama kitą sekmadienį vakarą, kurio visas pelnas, kaip jau buvo minėta, eis Raudonajam Kryžiui ir USO.

Kai kurie gali paklausti, kodėl dalis pelno numatoma paskirti USO?

Karo pradžioje buvo kelios stambios labdaringos organizacijos, kurios rupinosi palaikymu karių moralės. Toks išblaškytas veikimas pasirodė labai nepraktiškas, todėl jos susivienijo į daiktą ir įsteigė USO (United Service Organizations).

Kai kareiviai yra tarnyboje, tai ten speciali įstaiga rupinasi jų gerove, jų moralės palaikymu. Keblumai susidaro tada, kai kareiviams tenka važiuoti iš vienos vietos į kitą ir atsitiktinai sustoti vienai kitai dienai svetimame mieste, Tokiais atvejais kareiviai jaučiasi pasiklydę, neturi kur eiti ir kur dingti.

Čia jiems ir ateina į pagalbą USO, kuri palaiko specialius kareiviams centrus. Tuose centruose kareiviai yra draugiškai priimami, pavaišinami ir palinksminami. Jie gauna ten reikalingų informacijų ir nurodymų. Ir visas tas patarnavimas yra tiekiamas be atlyginimo, nemokamai.

Bet kad sakyti centrai galėtų veikti, tai jie, aišku, turi iš kur nors gauti lėšų. Ir gauna. Aukos visą laiką yra renkamos, o stambios kompanijos prisideda su tukstančiais.

Taigi, kaip matote, USO irgi dirba labai naudingą darbą ir verta yra paramos. Chicagos Lietuvių Draugija jau yra prisidėjusi prie rėmimo sakytos organizacijos, o dabar ir vėl yra pasiryžusi sukelti jai kiek pinigų.

Tai toks yra rengiamo vakaro tikslas.

Pats vakaras susidės iš dviejų dalių: koncertinės dalies ir vaidinimo komedijos "Gyvieji nabašninkai".

Koncertinę dalį išpildys Algirdas Brazis ir Victor Bender. Ir vienas ir kitas yra geri dainininkai. Jie žada sudaryti ir duetą, — padainuoti vieną kitą dainą kartu.

Ona Dovgin — B. Vaitekunas

"Gyvieji nabašninkai" yra labai juokinga ir įdomi komedija, o ją vaidins žinomi scenos veteranai, kaip antai: Petronėlė Miller, Ona Dovgin, "Dėdė" Vaitekunas, Dambro, Pačkauskas ir Stasiunas. Jie ruošiasi vaidinimui su atsidėjimu, kaip sakoma, šėyrai. O tai reiškia, kad suvaidins jie gerai.

Vakaras prasidės lygiai 6 val. po pietų. Visi kviečiami atsilanti, — ir gerą programą pamatysite ir tuo pačiu metu tikrai kilnų darbą paremsite.

—v—

ŠIANDIEN CHICAGOS LIETUVIŲ DRAUGIJOS SUSIRINKIMAS

Šiandien (balandžio 13) buvusioje Masonic Temple svetainėje, 1547 N. Leavitt St., įvyks eilinis Chicagos Lietuvių Draugijos susirinkimas, kuriame bus išduoti valdybos raportai bei finansinė apyskaita už paskutinius tris mėnesius.

Susirinkimas prasidės 8 val. vakaro.

—v—

MUSŲ NARIAI GINKLUOTOSE JĖGOSE

Tiksliai vis dar negalima pasakyti, koks skaičius musų narių tarnauja Amerikos ginkluotose jėgose. Vieną tik žinome. — tas skaičius yra pusėtinai didelis. Ir juo tolyn, juo jis bus didesnis.

Jau dabar nariai yra išblaškyti po įvairias pasaulio dalis: vieni jų Afrikos kontinente, kiti kur nors apie Australiją, treti dar kur kitur. Jie tebėra nariai gerame stovyje, kadangi mokesčiai už juos yra užmokami.

Mirčių musų narių tarpe, kurie tarnauja ginkluotose jėgose, dar neturėjome. Tačiau ligonių jau buvo. O ateityje visko galima tikėtis. Karas be aukų neapsieina...

—v—

LIETUVIAI KARININKAI

Prieš kiek laiko į Chicago buvo atvykęs Juozas Poška tiesiai iš Fort Boening karo mokyklos. Atvyko jis po to, kai baigė mokyklą ir liko, taip sakant, į leitenantus įšventintas.

Dabar jis vienoje stovykloje mokina kareivius.

Į sakytą karo mokyklą paskirtas liko Kazys Deveikis, Chicagos Lietuvių Draugijos direktoriaus K. P. Deveikio sunus.

Jaunasis Deveikis turės trejetą mėnesių su viršum sunkiai padirbėti mokykloje. Bet užtai kitą kartą, kai atvyks į Chicago, jis jau bus leitenantas.

Jau dabar Amerikos ginkluotose jėgose yra nemažai lietuvių karininkų (leitenantų, kapitonų, majorų, o gal ir pulkininkų), o kol karas baigsis, tai jų bus ir daugiau.

—v—

LT. ALGIRDAS RULIS

Lt. Algirdas Rulis, buvęs Chicagos Lietuvių Draugijos direktorius, gavo paaukštinimą: liko paskirtas viršininko asistentu viename laivyno punkte.

Kadangi Lt. Rulis yra chemikas, tai ir laivyne jis liko paskirtas tokioms pareigoms, kurios yra susijusios su jo specialybe.

—v—

MUSŲ SKYRIŲ VEIKLA

Šį sezoną kulturos draugijos parodė kiek mažiau veiklumo, negu praeityje. Daugelis jų nieko nesurengė. Tačiau to ir buvo galima tikėtis: dabar tokie laikai, kad apie parengimus nedaug kas ir nori galvoti, o ypačiai mažesnėse kolonijose. Ir seniau ten nebuvo lengva surengti vakaras (koncertas arba vaidinimas), tad pasitenkindavo šokiais. Bet šokius rengti dabar, kada didelė dauguma jaunuolių tarnauja ginkluotose jėgose, nebėra jokios prasmės.

Ir vis dėlto kai kurios draugijos, kaip sakoma, rankų visai nenuleido: jos rengė tai viešus, tai šeimyninius vakarus. Turimomis žiniomis, tie parengimai buvo gana sėkmingi. Štai prieš kiek laiko vakarą turėjo Roselando Lietuvių Kulturos Draugija. Nors diena pasitaikė ir nevisai patogi (buvo kitas parengimas), bet žmonių susirinko nemažai ir pelno liko gerokai.

Harvey kulturiečiai irgi nesnaudžia. Kadangi kolonija maža ir didesnis parengimas sunku surengti, tai harviečiai rengia šeimyniškus išvažiavimus ir vakarėlius. Ir tie šeimyniški, taip sakant, pasižmonėjimai paprastai esti gana sėkmingi. Kad taip yra, tatai liudija jau tas faktas, jog Harvey Lietuvių Kulturos Draugija savo iždė turi gerokai pinigų, kuriuos ji pasidarė iš parengimų.

Daugiausia ir šiais laikais veikia Rockfordo Lietuvių Kulturos Draugija. Bet bepigu jai ir veikti, kada ji turi savo klubą ir savo patalpas. O be to, ir didelę sumą pinigų savo iždė.

Tačiau nei klubas, nei pinigai į iždą, nei kas kitas rockfordiečiams nenukrito, kaip žydams "mana" iš dangaus. Reikėjo daug darbo ir daug pastangų padėti, kol visi tie dalykai buvo įsigyti. Ir rockfordiečiams reikia didžiausias kreditas atiduoti, kad jie tikrai šauniai sugebėjo susitvarkyti.

—v—

LIGOS IR MIRTINGUMAS

Šis laikas sveikatos atžvilgiu visada yra gana prastas. Tai rodo paprastas patyrimas, o taip pat ir tyrinėjimas. Metai iš metų tai kartojasi.

Ankstyvas pavasaris ir ligomis yra gausingas ir mirtingumas padidėja, — kartais labai žymiai, o kartais kiek mažiau.

Nėra išimtis nė šis pavasaris. Turime ir ligonių gerokai ir mirtingumas padidėjo. Visai galimas daiktas, kad prie viso to prisideda ir nepaprasti laikai. Visoje šalyje pastebimas sirgimų ir mirtingumo padidėjimas. Tas reiškinys, žinoma, paliečia ir mus. Mes juk irgi iš to paties molio, kaip ir visi kiti...

—v—

— 7 Kolumbijos naciškai nusiteikę generolai atsistatydino. Prezidentas Lopez pašalino gen. Bonito, buvusį karo ministerį (ONA).

— Sekretorius Hull tariasi su atskridusiu Australijos užsienio ministeriu.

Chicagos Lietuvių Draugijos

VAKARAS

Lietuvių Auditorijoje,

3133 SO. HALSTED STREET

SEKMADIENĮ,

Balandžio-APRIL 18 D.

PETRONĖLĖ MILLER

BUS SUVAIDINTA KOMEDIJA

"Gyvieji Nabašninkai"

KONCERTINĘ DALĮ IŠPILDYS
AL BRAZIS IR VICTOR BENDER

AL BRAZIS

Visas Pelnas Skiriamas AMERIKOS RAUDONAJAM KRYŽIUI ir USO.

JONAS DAMBRO

Pradžia 6 val. vakaro. Įžanga 75 centai

AKIŲ SPECIALISTAI

DR. VAITUSH, OPT.

LIETUVIS

Mano 20 metų praktikavimas jusų garantavimas.
Optometrically Akių Specialistas
Palengvina akių įtempimą, kuris esti priežastimi galvos skaudėjimo, svaigimo, arba aptemimo, nervuotumo, skaudamą akių karštį, atitaiso trumparegystę ir toliregystę. Prirengia teisingai akinius. Visuose atsitikimuose egzaminavimas daromas su elektra, parodančia mažiausias klaidas. Speciali atida atkreipiama į mokyklos vaikus.
Atitaisome akių color blind.
VALANDOS: nuo 10 ryto iki 8 v. vak. Seredomis nuo pietų, o Nedėlioj pagal sutartį.
Daugely atsitikimų akys atitaisomos be akinių. Kainos pigiau kaip pirma.
4712 South Ashland Av.
Phone YARDS 1373

Dr. G. SERNER

LIETUVIS AKIŲ GYDYTOJAS
25 metų patyrimas

Tel. Yards 1829
Pritaiko Akinius. Kreivas Akis Ištaiso.
Ofisas ir Akinių Dirbtuvė
3401 SO. HALSTED ST.
kampas 34th St.
Valandos nuo 10 iki 4, nuo 6 iki 8
Nedėlioj pagal sutartį.

DR. KARL NURKAT

(NURKAITIS)

Pritaiko atsakomingai akinius už prieinamą kainą ir ant lengvų išmokėjimų.
3241 S. Halsted Street
PHONE CALUMET 4591
RAKANDŲ KRAUTUVĖ

KITATAUČIAI

DR. HERZMAN
IŠ RUSIJOS

Gerai lietuviams žinomas per 39 metus kaipo patyręs gydytojas chirurgas ir aukušeris.
Gydo staigias ir chroniškas ligas vyrų ir moterų ir vaikų pagal naujausius metodus, X-Ray ir kitokius elektros prietaisus.
Ofisas ir Laboratorija
1031 W. 18th St. netoli Morgan St.
Valandos nuo 10—12 pietų ir nuo 6 iki 7:30 val. vak. kiekvieną dieną, išskiriant šeštadienio vakaro ir nedėliomis.
Tel. CANAL 3110.
Rezidencijos telefonas:
Superior 9454 ar CENTRAL 7464

Dr. Charles Segal

OFISAS:
4729 So. Ashland Ave.
— 2-ros lubos —
CHICAGO, ILLINOIS
Ofiso Valandos:
Nuo 10—12 val. ryto, nuo 2 iki 4 val. popiet ir nuo 7 iki 8:30 val. vakaro. Nedėliomis nuo 10 iki 12 valandai dieną.
Phone MIDWAY 2880

LIETUVIAI

GYDYTOJAI IR DENTISTAI
Amerikos Lietuvių Daktarų Draugijos Nariai

Phone CANAL 6122
Dr. S. BIEŽIS
GYDYTOJAS IR CHIRURGAS
2201 West 22nd Street
Valandos nuo 1—3 ir 7—8
Seredomis ir Nedėl. pagal sutartį.
Rez. 3241 W. 66th Place
Phone REPublic 7868

Ofiso Tel. VIRGINIA 0036
Aezidencijos telefonas
BEVERLY 8244
DR. T. DUNDULIS
GYDYTOJAS IR CHIRURGAS
4157 ARCHER AVENUE
Ofiso valandos:
nuo 1—3 ir nuo 6—8:30 val. vakaro
Trečiadieniais pagal sutartį.

✚

Dr. F. Pulsucki Le Van
DR. GRACE ILIFF
GYDYTOJAS IR CHIRURGAS
Valandos kasdien 2—4 ir 7—9 vak.
Ketvirtadieniais tik pagal sutartį
1957 W. Garfield Blvd.
Cor. Damen HEMLOCK 6699

A. Montvid, M. D.
West Town State Bank Bldg.
2400 WEST MADISON STREET
Val.: 1 iki 3 popiet, 6 iki 8 vak.
Telefonas SEELEY 7330
Namų telefonas BRUNSWICK 0597

DR. S. NAIKELIS
GYDYTOJAS IR CHIRURGAS
Ofisas ir Rezidencija
3417 So. Halsted St.
Tel. LAFAYETTE 7020
Val. 2—4 popiet, 7—8:30 vak.
Sekmadienį pagal sutartį.

Telefonas YARDS 3146
DR. V. A. ŠIMKUS
GYDYTOJAS IR CHIRURGAS
IR AKINIUS PRITAIKO
744 W. 35th Street
Valandos: 11—12; 2—4 ir 6:30—8:30
Pirmadieniais tik nuo 2—4
Šventadieniais: 11—12.

DR. STRIKOL'IS
Gydytojas ir Chirurgas
Ofisas 4645 SO. ASHLAND AVE.
Ofiso val.: nuo 2 iki 4 ir nuo 6 iki 8 val. Nedėlioj pagal susitarimą.
Ofiso tel. YARDS 4787
Namų tel. PROSPECT 1930

DR. C. Z. VEZEL'IS
DENTISTAS
4645 So. Ashland Ave.
arti 47th Street
Telefonas YARDS 2246
Valandos: nuo 9 iki 8 vakaro
Seredoj pagal sutartį.

DR. BRUNO J. ZUBRICK'AS
GYDYTOJAS IR CHIRURGAS
NAUJOJE VIETOJE
2403 West 63rd St.
VALANDOS: 2—4 popiet ir 7—9 vakaro, trečiadieniais ir sekmadieniais pagal susitarimą.
Telefonas HEMLOCK 7899
Namų tel. RADCLIFFE 7885

KITI LIETUVIAI DAKTARAI

Tel. HEMLOCK 5849
Dr. Peter T. Brazis
GYDYTOJAS IR CHIRURGAS
6757 S. Western Ave.
VALANDOS: 1 iki 3 ir nuo 7 iki 9
Treč. ir Sekm. susitarus.

Dr. Emily V. Krukas
GYDYTOJA IR CHIRURGAS
4146 Archer Avenue
Ofiso Tel. LAFayette 3210
Res. Tel. LAFayette 0094
Jeigu Neatsiliepia—
Šauk KEDzie 2868.
VALANDOS:
Pirmad., Antrad., Ketvirt. 6—9 vak.
Penktad., Šeštad. 8:30—9:30 vakaro.
Sekmadienį pagal susitarimą.

DR. MARGERIS
3325 So. Halsted St.
Valandos: nuo 10 iki 2
ir nuo 6 iki 8.
Sekmadieniais nuo 10 iki 12.
Phone YARDS 7299

Garsinkitės 'N-nose'

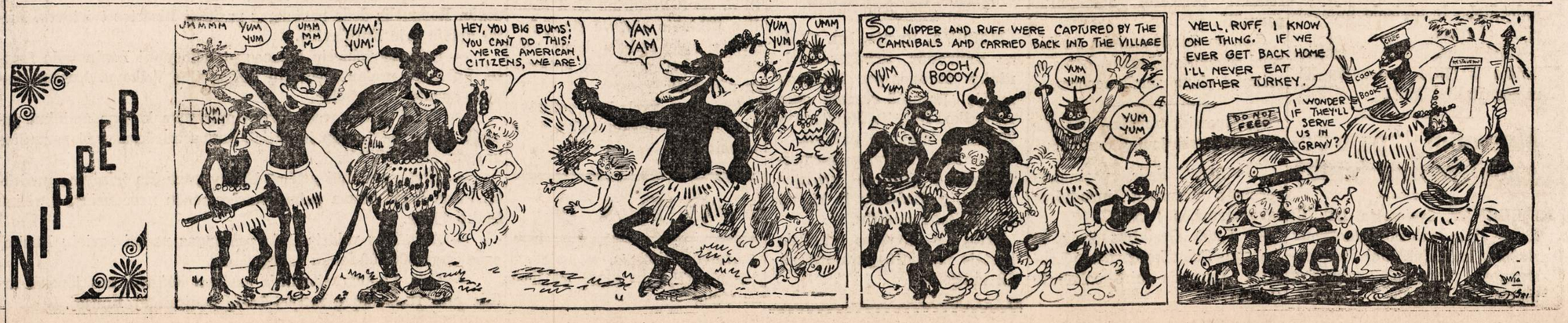

KAS, KUR IR KAIP

PAVOJINGAS GYVENIMAS

Mirė teisėjas Ben B. Lindsey. — Jaunų paklydėlių draugas. — Denver šio šimtmečio pradžioje. — Politinės mašinos pasimojimas sunaikinti Lindsey. — Autobiografinio pobudžio knyga.—Jaunos dienos. — Vieni metai Notre Dame universitete. — Sunkus gyvenimas. — Bandymas nusižudyti. — Kriminalistų mokyklos. — Tiesos statula be rankos ir be svarstyklių. — Magiškas raktas į vaikų sielą. — Kaip teisėjas Lindsey jaunus nusikaltėlius siųsdavo be sargybos ir be palydovų į jaunuoliams skiriamas įstaigas. — Sunaikino visus rekordus. — Amžinas paminklas.

—v—

(Tęsinys)

Lindsey šeimos buklė ėjo vis prastyn ir prastyn. Ir kai mirė tėvas, tai jaunutis Ben turėjo ne tik savimi rupintis, bet ir kitais šeimos nariais. Denveryj jis pradėjo dirbti pas vieną advokatą ir tuo pačiu metu studijuoti teisę.

Gyveno labai vargingai, o mokytis nelabai tesisekė. Jis buvo bepradedąs nustoti vilties, kad galės ką nors pasiekti. Kartą net bandė nusižudyti. Įsigijo revolverį ir užsidaręs kambaryje prispaudė vamzdį prie kaktos. Paspaudė gaiduką, — revolveris užsikirto ir neiššovė.

"Pasibiaurėjimas sukrėtė mane", rašo Lindsey, "aš numečiau revolverį ant grindų, o pats kritau į lovą. Gulėdamas lovoje, aš daug galvojau ir pradėjau suprasti savo silpnumą bei visą savo pasimojimo kvailumą, ir griežtai pasiryžau grįžti į gyvenimą bei sutriuškinti aplinkybes, kurios beveik mane nesutriuškino".

Ir gyveniman jis grįžo. O grįžęs visus sunkumus ir kliutis nugalėjo: 1894 m. jis išlaikė reikiamus egzaminus ir gavo teisę verstis advokatura.

Pažįstamas teisėjas pavedė jam ginti du "kriminalistus". Jaunas advokatas turėjo vykti į kalėjimą ir ten su savo "klijentais" pasimatyti. Jis buvo nustebintas ir nepaprastai sujaudintas, kai pasirodė, kad tie du "kriminalistai" yra niekas daugiau, kaip tik du jauni berniukai!

"Aš patyriau", rašo savo knygoje Lindsey", kad tie du berniukai kalėjime jau išbuvo 60 dienų su viršum ir per tą laiką išmoko lošti pokerį nuo suaugusių kalėjimo įnamių, arkliavagių ir saugiųjų šėpų plėšimo ekspertų. Vyresni kriminalistai berniukų akyse buvo savo rųšies herojai."

Tas nuotykis su dviem menamais "kriminalistais" tiek paveikė Lindsey, kad jis pasiryžo visą savo gyvenimą pašvęsti gelbėjimui jaunų nusikaltėlių. Jam aišku buvo, kad vaikų laikymas kalėjimuose kartu su užkietėjusiais ir senais kriminalistais yra didžiausia neteisybė. Patekę į tokias aplinkybes, vaikai ilgainiui iš tiesų tapdavo kriminalistais: išmokdavo iš senesniųjų, kaip reikia vogti ir kitus nusikaltimus atlikti.

Lindsey pradėjo vieno žmogaus kampaniją: klubuose, įvairiausiuose mitinguose kalbėjo ir įrodinėjo. kad visuomenė yra atsakinga už tukstančių vaikų ateitį. Siuntimas vaikų į suaugusių kalėjimą yra niekas daugiau. kaip tik atidavimas jų į "kriminalistų mokyklą". kur visai geri ir padorųs vaikai yra išvedami iš kelio.

Pagaliau žmonės pradėjo domėtis jauno advokato išvedžiojimais ir argumentais. Atsirado ir pritarėjų. kurie suprato, kad reformos yra butinai reikalingos, kad paprasti kalėjimai prisideda prie dar didesnio jaunų nusikaltėlių sugadinimo.

Lindsey populiariškumas augo. Noromis nenoromis politikieriai priversti buvo su juo skaitytis, ir štai 1901 m. sausio mėnesį jis buvo paskirtas baigti distrikto teisėjo terminą. Jie manė, kad po dviejų metų lengvai galės nuo jo atsikratyti. Kaip skaudžiai jie suklydo! Nuo jo negalėjo atsikratyti per ketvirtadalį su viršum amžiaus, nes žmonės jį vis rinko ir rinko teisėju, nežiurint to. kad politinės mašinos visais budais stengėsi jam pakenkti.

Savo karjerą naujasis teisėjas pradėjo teismo rumuose, kuriuos jis aprašo taip:

"Denverio teismo rumai yra paprastas akmeninis pastatas... stovintis viduryje miesto aikštės, per kurią eina akmens dengti takai ir kurioje auga medžiai. Medžiuose visada triukšmauja žvirbliai. Aikštės pryšakyje stovi papuošti fontanai. kuriuose visą žiemą maudosi bronza dengti cherubinai ir nimfos atminimui panaikintų viešųjų maudyklių. Pastato bonės viršunėje stovi emblematiška Tiesos figura, dviem atvejais žaibo užgauta — nėra abejonės, tai irgi budingas dalykas! — kad Tiesa prarado ne tik svarstykles. bet ir ranką, kuri laikė tas svarstykles".

Bet tam teismo rumų pastatui, kuris dėl žaibo išdaigų neteko Tiesos svarstyklių. buvo lemta išgarsėti visame pasaulyje.

Teisėjas Lindsey ieškojo budų ir priemonių, kaip apsaugoti vaikus nuo klaikaus kriminališko gyvenimo. Jo pastangomis buvo pravestas įstatymas, kuris draudė jaunus nusikaltėlius laikyti kalėjimuose kartu su senais kriminalistais. Jis daugiausia prisidėjo prie to, kad valstija įsteigė pataisos namą ir specialę amatų mokyklą, kur buvo siunčiami jauni nusikaltėliai. Jis pirmas ryškiai atidengė vaikų pasaulį, išnarpliojo jo paslaptis. Ir tai padarė ne kokiomis teorijomis besivaduodamas, bet konkrečiais pavyzdžiais iš kasdieninio gyvenimo. Jis lyg kažkokiu magišku raktu mokėjo atidaryti duris į vaikų sielą ir patirti, kas ten paslėpta. Ir labiausiai užkietėję vaikai suminkštėdavo ir pradėdavo juo pasitikėti.

Su vaikais teisėjas Lindsey kalbėdavo kaip su sau lygiais. kalbėdavo tokia kalba, kurią vaikai suprasdavo. Ir jis mokėdavo sužadinti vaikuose pasitikėjimą savimi bei norą pasitaisyti ir eiti tiesiu keliu.

Kai reikėdavo jauną nusikaltėlį pasiųsti į amatų mokyklą arba pataisos namus, tai teisėjas Lindsey tai darydavo labai originališku budu: iš nusikaltėlio jis išgaudavo pasižadėjimą, kad jis be jokių palydovų vienas pats vyks į paskirtą įstaigą bausmės atlikti. Paprastai nusikaltėlis laisvu noru ateidavo į teismą, pasiimdavo paruoštus popierius, pinigus kelionei ir vykdavo į paskirtą įstaigą, viena kurių buvo trijų šimtų mylių atstume nuo Denverio!

Tokiu budu teisėjas Lindsey pasiuntė šimtus jaunų nusikaltėlių. Dešimties metų rekordai rodo, kad iš 507 pasiųstų nusikaltėlių tik penki duoto žodžio neišlaikė ir bandė pabėgti. Kitais žodžiais sakant, laisvu noru ir niekieno nelydimi nenuvažiavo ten, kur turėjo nuvažiuoti. Bet vėliau ir tie penki pasitaisė, ir kai jiems buvo suteikta kita proga, tai jie savo žodį išlaikė.

Šimtai ir tukstančiai jaunų nusikaltėlių, kurie susidurė su teisėju Lindsey, vėliau išaugo padoriais ir visų gerbiamais piliečiais. Kai kurie jų pagarsėjo kapo įžymųs žmonės. Kiekviena proga jie stengėsi teisėjui Lindsey išreikšti savo dėkingumą, kad jis mokėjo juos suprasti ir įkvėpti norą eiti tiesiu keliu.

Jaunų nusikaltėlių rekordus teisėjas Lindsey laikė paslaptyje. Tai darė tuo tikslu, kad vėliau blogos valios žmonės negalėtų tais rekordais pasinaudoti. O kai jis buvo priverstas iš jaunuolių teismo teisėjų pasitraukti, tai visus per dvidešimt penkis metus su viršum susidariusius rekordus sudegino teismo rumų aikštėje.

Tai toks buvo teisėjas Lindsey, kuris pirmas nurodė kelią vaikų teismams. Jo nurodymais pasinaudojo ne tik įvairųs Amerikos miestai, bet ir kiti kraštai.

Jaunų nusikaltėlių psichologijos supratimo atžvilgiu teisėjas Lindsey buvo tikras genijus, ir kaipo tokis jis sau pastatė amžiną paminklą.

—K. Augustas

(GALAS)

Remkite Lietuvišką Žyduką.
NATHAN KANTER
MUTUAL LIQUOR CO.—WHOLESALE
4707 So. Halsted St.
Tel. BOUlevard 0014

Geras Siuvėjas

VALYMAS DAŽYMAS IR KAILINIŲ TAISYMAS
Vyrams visi Aprėdalai
FRANK MICKAS
4146 Archer Ave.
Tel. LAFAYETTE 9066

KODĖL KENTĖTI DĖL KOJŲ? D-RO Blasczynskio Gyduolės gaunamos vaistinėse, pagelbės Jums! BOROCYL Milteliai nuo niežėjimo, perdidelio prakaitavimo, prasto kvapsnio ir užkrėtimo odos, iššaukiančios atleto koją. BOROCYL skystis lengvoms žaizdoms, nuo perštėjimo, nudegimo, susižeidimų ir visokių odos ligų.
BOROCYL CO., 1200 N. Ashland Av. Tel. BRUNS. 7209

SUTAUPYSIM JUMS PINIGŲ
Perdirbdami musų dirbtuvėj jusų seną setą į naują. Darbas garantuojamas
ARCHER AVE. FURNITURE MFG.
JOS. KAZIKAITIS, Savininkas.
4140 ARCHER AVENUE Telefonas LAFAYETTE 3516

MARTYNAS GUDELIS

BOLIAUS ŠILINIO NUOTYKIAI

ROMANAS IŠ LIETUVIŠKO KAIMO GYVENIMO

(Tęsinys)

III. DALIS

1. PAPARTĖNAI PASIPRIEŠINA VOKIEČIAMS

Pirmas organizuotas pasipriešinimas.

Ilgai papartėnams laukti neteko. Dar jie nespėjo įvažiuoti į mišką, dvare pasigirdo pora šuvių. Jie suprato, kad vokiečiai apsižiurėjo ir netrukus pradės vytis.

Dvare buvusieji pasakojo, kad vokiečiai tuojau nutraukė "išpardavimą", kai pastebėjo, kad jiems iš tvarto išvesti keturi arkliai ir išvežti du prikrauti vežimai. Neparduotas prekes vokiečiai sumetė į vidų, viską užrakino ir gyventojams liepė skirstytis. Visi pasiėmė šautuvus ir apsiginklavo.

6 vokiečiai pasiliko dvare, o kiti 6 pradėjo vytis besitraukiančius vežimus. Iš dvaro aiškiai matėsi, kad vežimai artėja prie Tadaravos miško. Besileidžiančios saulės spinduliai nušvietė miško pakraštį ir sublizgėjo gerai nušerti vokiečių arkliai.

Vos tiktai išbėgo vokiečiai iš dvaro, jie paleido kelis šuvius miško kryptimi. Kulkos sušvilpė aukštumoje ir aiškiai girdėjosi, kad jos niekam netaikomos. Dvare kilo panika ir suėjusieji skirstėsi į visas puses. Niekas nėjo Tadaravos miško kryptimi.

Gyventojai suprato, jog reikalas geruoju nesibaigs.

Vos pirmas vežimas įlindo į mišką, kulkos pradėjo švilpinti apie "furą". "Furoje" buvusieji vyrai aiškiai matė, kaip trys vokiečiai bėga iš dvaro ir šaudo į vežimus. Truputį toliau nuo pirmųjų matėsi kiti trys vokiečiai. Visi bėgo miško kryptimi.

Visi vokiečiai šaudė į vežimus, bet ypatingai taiklųs šuviai buvo vieno, kuris buvo arčiausiai prie miško. Pora paleistų kulkų prašvilpė visai pro vežime sėdėjusiųjų ausis. Vyrai aiškiai matė, jog jis taiko, kad nušautų.

—Palauk, aš tam rupužei parodysiu, — tarė Bolius ir iššoko iš "furos", kai tiktai įvažiavo į mišką.

Miške stovėjo keli papartėnai, kurie turėjo tris šautuvus. "Fura" nuvažiavo miško gilumon, o pakraštyje pasiliko Bolius Šilinis ir keturi vyrai.

Bolius pasiėmė šautuvą, pasitraukė truputį nuo kelio, atsistojo už beržo ir sekė artėjančius vokiečius. Kiti vyrai taip pat atsistojo už medžių ir rengėsi šauti į artėjančius vokiečius.

—Nešaukit, kol jie nepriartės visai prie miško, — tarė Bolius kitiems vyrams.

Pirmuoju prie miško artėjo vienas jaunas vokiečių kareivis. Dienos metu vyrai dvare jį matė. Jis skaitėsi dešiniąja Storulio ranka, Storulio Pamočniku. Storuliu kaimiečiai vadino dvaro užvaizdą. Dvare dirbantieji skundėsi Storulio padėjėju, nes jis kibo prie kiekvieno menkniekio. Jis iššovė porą šovinių kelio kryptimi ir pirmas skubėjo į mišką. Keliasdešimt žingsnių atstumoje skubėjo ir kiti vokiečiai.

Kai vokietis buvo kokia 40 žingsnių atstumoje nuo miško, Bolius paleido pirmą šovį. Netrukus pasigirdo ir daugiau šuvių.

Storulio Pamočnikas tuojau sukniubo. Bekrisdamas, truputį pakrypo ant šono. Jo šautuvas nukrito kitoje pusėje. Jis iš tos vietos daugiau nesikėlė.

Paskui jį bėgantieji vokiečiai nekreipė dėmesio į pirmąjį, bet skubėjo miško kryptimi. Vienam pavyko pribėgti prie Storulio Pamočniko, bet ir šis čia pat sukrito, metė šautuvą ir pradėjo rėkti. Kitas nukrito šios vietos nepribėgęs. Vokiečiai nustojo šaudyti į mišką.

Nustojus vokiečiams, papartėnai iš miško, taip pat nebešaudė. Visi jautė, jog šie įvykiai geruoju nesibaigs. Paparčių apylinkėje pirmą kartą buvo paleisti šuviai į vokiečius. Iki šiam metui tiktai vokiečiai šaudė, bet niekas nedrįso šauti į juos.

Netrukus sutemo ir naktis apgaubė visą tragediją. Papartėnai nėjo iš miško, o vokiečiai nedrįso artėti miškan.

(Bus daugiau)

—v—

Keliolika Žmonių Sužeista Traukinio Nelaimėje

—v—

Naktį į pirmadienį traukinys, vadinamas Pere Marquette, važiavo į Grand Rapids. Pravažiavęs Indiana Harbor miestą, traukinys nušoko nuo bėgių. Tai atsitiko apie 1 valandą nakties.

Nė vienas vagonas neapvirto. Visgi keliolika pasažierių buvo sunkiau ar lengviau sužeista. Traukinys važiavo 30 mylių valandoj greitumu kada nelaimė įvyko.

Kodėl traukinys nušoko nuo bėgių, iš karto nenustatyta. Sužeistieji buvo nugabenti į ligonines. Lietuviškų pavardžių sužeistųjų tarpe nematyti.

Pirkite tose krautuvėse, kurios garsinasi "NAUJIENOSE"

"Kodėl Aš Išrodau Tik Pusės Savo Amžiaus"

Atleiskit man už pasigyrimą, bet aš išrodau jaunas ir galiu atlikti taip gerai darbą, kaip naujas elektrikinis prosas.

Suprantama, visas kreditas priguli mano savininkei už suteikimą man specialę karo meto priežiurą.

Ji žino, kad materiolas paprastai vartojamas padarymui elektrikinių prosų, dabar yra reikalingas karo produkcijai. Ji prižiuri, kad aš bučiau geroj padėty laike karo.

Aš manau, kad gera ideja ir patariame, kad ir jųs teiktumėt prosui gerą priežiurą.

Kožną sykį, po vartojimo proso, kaip jis atvėsta, nušluostykit jį su drėgnu skuduru. Jei reikia, vartokite muilą, suds arba nestiprų pauderį, bet neįmerkit proso į vandenį.

Kožną mėnesį nutrinkite visą proso pleitą su parafinu arba beeswax.

Jei jusų prosas turi prijungiamą cord, tai visada pirma įkiškit jį į prosą, o paskiau įkiškit į sienos outlet'ą.

Kuomet užbaigsit prosinimą, išimkit plug iš outlet'o pirma, o vėliau iš proso. Netraukit smarkiai cord'o.

Atsiminkit, nedaleiskit, kad cord'as paliestų karšto proso ar trintųsi į kampus prosinimo lentos. Kožnas budas nudėvi insuliaciją.

Daugiausia atsitikimų susigadina prosas numetant jį žemėn.

Prižiurėkit, kad jusų prosinimo stalas neklibėtų. Visada padėkit prosą stačiu arba ant insulating pad.

Kitas budas taupyti nusidėvėjimą proso, tai apsisaugoti prosyti guzikus, kabutes, ir kitus kietus daiktus, kurie gali sugadinti proso apačią.

Štai ir viskas. Labai paprastas dalykas suteikti elektrikiniam prosui tinkamą priežiurą....ir tai reiškia daug proso amžiui.

Kalbant iš patyrimo, aš žinau, kad tie patarimai pagelbės užlaikyti jusų prosą nuo pasenimo.

Pasinaudokit mano patarimu. Pradėkit dabar teikti savo prosui karo laiku priežiurą.

Bet jei kas nors pasidaro negerai?

Jei jusų prosas rodo ženklus perkaitymo, lai tada jį peržiuri patarnaujantis asmuo tuojau.

Jei su juo negalite prosinti, kol nuspręsite, kad jis negeras, sužinokit, kad plug'as butų vietoj, svičius veiktų ir outlet'as "gyvas."

Tas biskis nučekiavimo gal sutaupys jums pinigų.

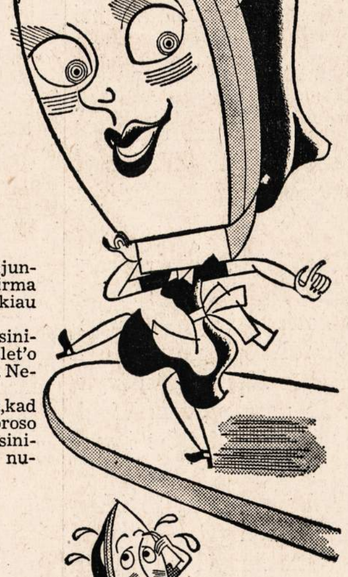

PUBLIC SERVICE COMPANY
of Northern Illinois

JAUČIATĖS BLOGAI?
VISIŠKAI PALENGVINSITE SAU —ŠIUO MODERNIŠKU ŠVELNIU BUDU
● Kuomet kankinatės vidurių užkietėjimu—žarnos neveiklios, skauda galvą, nėra energijos—palengvinsite sau šiuo modernišku budu — kramtykite FEEN-A-MINT. Ši skoninga kramtoma guma vidurius linosuoja švelniai ir tikrai. Milionai žmonių naudoja FEEN-A-MINT. Tik pakramtykite FEEN-A-MINT einant gulti, naudokite tiktai pagal nurodymus ant pakelio. Sekantį rytą malonus palengvinimas pagelbės jums vėl jaustis puikiai.

10c

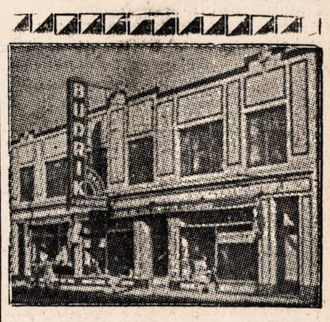

JUMS APSIMOKĖS ATVAŽIUOTI ČIONAI

Pirkite, jeigu jus gyvenate ir 150 mylių nuo Chicagos. Mes turime pilną pasirinkimą namams rakandų, karpetų, matrasų, springsų, elektrikinių dulkių valytuvų, gasinių ir anglinių pečių, įvairių Bedroom setų, Dinette setų, vaikams lovelių, padušių, kaldrų, blanketų, radios, rekordų, "jewelry", deimantinių žiedų, auksinių žiedų, laikrodėlių, auksinių pluksnų, britvų, Optical departmentas ir paint departmentas. Kainos prieinamos — žemos, niekur kitur negausite.

Krautuvė atidara ir nedėliomis nuo 10 val. ryto iki 4:30 val. po pietų. Vakarais, — utarninkais, ketvergais ir subatomis iki 10 valandos vakare. Didelė krautuvė nuosavame name — viskas po vienu stogu. 30 metų Bridgeporte.

Jos.F.Budrik
INCORPORATED
3241 So. Halsted Street
TEL. CALUMET 7237

BUDRIKO RADIO PROGRAMAI:
WCFL, 1000 kil. nedėlios vak. 9 val.
WHFC, 1450 k. ketvergais 7 v. vak.

A. R. PATRICK
(Petrikas)
OLSELIS
Cigarų, Cigaretų, Tabako, Saldainių, Pirštinių ir kitokių smulkmenų.
2806 W. 63rd St.
HEMLOCK 0220-3366-3367

★ FOTOGRAFAS ★
CONRAD
FOTOGRAFAS

Studija įrengta pirmos rųšies su moderniškomis užlaidomis ir Hollywood'o šviesomis. DARBAS garantuotas.
420 W. 63rd St.
Tel. ENG. 5883-5840

VICTOR BAGDONAS
LOCAL & LONG DISTANCE MOVING
Perkraustom fornišius, pianus ir visokius rakandus bei štorus. Vežam į farmas ir kitus miestus. Žema kaina. Musų darbas garantuotas. Taipgi pristatome anglis į visas miesto dalis.
3212 So. Halsted St.
Šaukite Tel. VICTORY 0066

Sophie Barcus
RYTINĖ RADIO VALANDA
—IŠ STOTIES—
W.G.E.S.
Kasdien nuo 8:45 val. ryto iki 9:15 val. ryto.
Subatomis nuo 8:30 iki 9:15 val. ryto.
Pirmadieniais taipgi 7:00 val. vakare.
Išgirskite vėliausias žinias muziką ir kitus įdomius pranešimus.

REMKITE TUOS, KURIE GARSINASI "NAUJIENOSE"

NAUJIENOS
THE LITHUANIAN DAILY NEWS
Published Daily Except Sunday by The Lithuanian News Pub. Co., Inc.
1739 South Halsted Street
Telephone CANal 8500

Subscription Rates:
$6.00 per year in Canada
$6.00 per year outside of Chicago
$8.00 per year in Chicago
3c. per copy.

Entered as Second Class Matter March 7th 1914 at the Post Office of Chicago, Ill., under the act of March 3rd 1879.

Naujienos eina kasdien išskiriant sekmadienius. Leidžia Naujienų Bendrovė, 1739 S. Halsted St., Chicago, Ill. Telefonas Canal 8500.

Užsakymo kaina:

Chicagoje—paštu:	
Metams	$8.00
Pusei metų	4.00
Trims mėnesiams	2.00
Dviem mėnesiams	1.50
Vienam mėnesiui	.75
Chicagoj per išsiuntinėtojus:	
Viena kopija	3c
Savaitei	18c
Mėnesiui	75c
Jungtinėse Valstybėse, ne Chicagoj,	
Metams	$6.00
Pusei metų	3.25
Trims mėnesiams	1.75
Dviem mėnesiams	1.25
Vienam mėnesiui	.75
Užsieniuose:	
Metams	$8.00
Pusei metų	4.00
Trims mėnesiams	2.50

Pinigus reikia siųsti pašto Money Orderiu kartu su užsakymu.

Tamo Džefersono gimtadienis

Prieš 200 metų, kaip šiandien, gimė didžiausias laisvės kurėjas Amerikos Jungtinėse Valstybėse — Tamas Džefersonas (Thomas Jefferson). Tarp Jungtinių Valstybių "tėvų" jisai stovi tuojau po Jurgio Vašingtono. Pastarasis buvo didis tautos vienytojas ir karo vadas. O Džefersonas buvo nenuilstantis demokratybės principų gynėjas.

Jisai parašė garsiąją Nepriklausomybės Deklaraciją, kurios žodžiai yra kasmet kartojami liepos 4 dieną. Tame dokumente Džefersonas išreiškė keletą dėsnių, kurie sudaro pagrindą Jungtinių Valstybių konstitucijai: kad visi žmonės yra lygūs; kad kiekvienas asmuo turi tam tikras "neatimamas teises" — gyvastį, laisvę ir laimės siekimą; ir kad valdžia semia savo galią iš žmonių sutikimo, kad ji juos valdytų.

Žmonių lygybės idėja ir tas dėsnys, kad valdžios galia išplaukia iš jos valdomų žmonių sutikimo, tai — kiekvienos demokratinės santvarkos pamatas. Jie prieštarauja visokios rūšies despotizmui. Prieštarauja monarchijai, kurioje karalius yra laikomas "Dievo pateptu" valdovu; prieštarauja diktaturai, kuri visus žmones padaro beteisiais prieš valdžią, o tos valdžios pryšakyje pastato vieną visagalintį asmenį; prieštarauja "oligarchijai" (mažos saujelės valdovų valdžiai), aristokratijai ir t. t.

Savo idėjas Džefersonas paėmė iš Didžiosios Francuzų Revoliucijos pirmtakų, kurių mokymai paruošė dirvą tam galingam 18-jo šimtmečio Europos sukrėtimui. Jo filosofija apie "įgimtas" arba "Sutvertojo duotas" teises šiandien yra pasenusi. Teisių žmogui niekas negali duoti, kaip tik visuomenė, kurioje jisai gyvena. Pats Džefersonas pripažįsta šitą faktą, kuomet jisai sako, kad valdžios teisė valdyti žmones pareina nuo jų "sutikimo".

Žmogaus gyvastis, laisvė ir siekimas laimės nėra "teisės", bet yra tam tikros civilizuotoje visuomenėje branginamos vertybės. Gyvastį ir laisvę civilizuotas žmogus vertina aukščiau, negu turtą; ir dėl to, kad jisai jas taip vertina, tai jisai daro įstatymus joms apsaugoti ir apginti. Įstatymas nurodo, ką kiekvienas visuomenės narys gali daryti ir ko negali daryti. Tai, ką jisai gali daryti, vadinasi "teisė". Teisė visuomet yra apribota, aprėžta. Neribotų, absoliučių (visiškų) teisių nėra.

Todėl aišku, kad ji negali buti nei "gamtiška", nei "dieviška".

Savo laiku tačiau šita "gamtos teisių" filosofija suvaidino naudingą vaidmenį, kaipo revoliucijos įrankis. Bet Tamas Džefersonas pasižymėjo ne tiktai tuo, kad jisai ją perkėlė į Amerikos kolonijas. Dar didesnis jo nuopelnas yra tame, kad jisai sugebėjo pritaikyti jos mintis praktiškame gyvenime.

Jisai buvo ne tiktai didelis idealistas, bet ir praktiškas politikas. Budamas Virginijos legislaturoje ir kolonijų kongrese, eidamas gubernatoriaus ir paskui prezidento pareigas, — jisai visą laiką dirbo ir kovojo, kad brangios jam laisvės ir demokratybės idėjos butų įvykdytos valstybėje ir visuomenėje. Jo pastangomis Virginija pasidarė pažangiausia tais laikais valstybė šiame kontinente ir visame pasaulyje.

Tuo tarpu Francuzijoje, kur dauguma tų jo idėjų buvo gimusios, demokratija išsilaikė neilgai. Nuvertę karalių, patys revoliucionieriai ėmė žudyti kits kitą (panašiai, kaip bolševikai Rusijoje), o paskui iškilo armijos generolas, Napoleonas Bonapartas, kuris sunaikino respubliką ir vėl atsteigė monarchiją. Džefersonas matė šitą reakcijos įsigalėjimą ir despotizmo grįžimą Francuzijoje, ir ne kartą jį apimdavo gilus nusiminimas ir kone desperacija.

Bet tai neatėmė jam noro darbuotis, kad žmonių valdžios principai įsitvirtintų Amerikoje. Greičiau, tai dar labiau didino jo pasiryžimą. Jisai sakė savo draugams: Jeigu "Europos kanibalai" visai sunaikins laisvę Senajame Pasaulyje, tai bent paliks laisvos Jungtinės Amerikos Valstybės — ir žmonijai nebus atimta paskutinė viltis!

Panašioje padėtyje Amerikos demokratija yra ir šiandien. Ji ir vėl yra patapus kone paskutinė žmonijos viltis. Bet ji dabar neketina stovėti nuošaliai ir žiurėti, kaip "Europos kanibalai" naikina brangiausias civilizacijos gėrybes. Amerikos demokratija kovoja už savo ir viso pasaulio laisvę.

Kad Jungtinėms Valstybėms teko pasiimti šitą garbingą uždaviną, tai pasidėkojant tam, ką yra atlikęs Tomas Džefersonas.

APŽVALGA

ŠMEIŽIKAI ĮKLIUVO

—v—

"Laisvė" verkia, kad ją traukia tieson ukrainiečių veikėjas Nikifor Grigorjev, kurį ji begėdiškai apšmeižė, apšaukdama "Hitlerio agentu".

Ji teisinasi tuo, kad šmeižtus prieš Grigorjevą ji ėmusi iš vieno lapelio, pavadinto "The Hour", ir dariusi tai be jokių blogų norų, o tik norėdama "kiek galint daugiau pasitarnauti musų kraštui".

Geras "pasitarnavimas" plėšiant garbę nekaltam žmogui!

Tas "Laisvės" apipurvintas ukrainiečių veikėjas ne tiktai nėra "Hitlerio agentas", bet visą savo gyvenimą kovojo už demokratybės principus. Jisai turėjo bėgti iš Čekoslovakijos (kur jisai profesoriavo), kai ją okupavo naciai. Atvykęs į Ameriką, jisai veikė tarpe ukrainiečių, stiprindamas demokratinę srovę.

Dėl to, kad Grigorjevas organizavo **demokratinius ukrainiečius**, tai bolševikiškų "bendrakeleivių" šlamštas jį apšmeižė. Taip pat apšmeižė jisai demokratinių rusų vadą, Viktorą Černovą, ir kitą pažangų rusų veikėją, Mansvetovą. O "Laisvė" (ir "Vilnis") tuos šmeižtus pakartojo. Lietuviškiems spaudos gengsteriams buvo ypatingai didelis džiaugsmas, kad į tuos šmeižtus "The Hour" įvėlė ir adv. F. J. Bagočiaus vardą.

Kai kurie apšmeižti asmens patraukė to nešvaraus anglų lapelio leidėjus į teismą ir privertė juos viešai prisipažinti, kad jie **melavo** skelbdami Černovą, Mansvetovą ir Grigorjevą "Hitlerio agentais". Bet Grigorjevas dabar nutarė duoti pamoką ir "Laisvei", kuri godžiai kartojo "The Hour" melus.

R. Mizara pirmiau negalvojo apie tai, kad **karo metu** rašyti apie žmogų, kad jisai esąs priešo agentas, tai ne tik nedora, bet ir **kriminališka.** O dabar jisai "Laisvėje" lieja krokodilio ašaras:

> "Musų dienraštis yra traukiamas valdiškan teisman. Jį traukia tulas ukrainietis Grigorievas.
>
> "Nereikia nei aiškinti, kad už skundėjo nugaros, be kitų, stovi ir lietuviški fašistai, baisiai neapkenčią Laisvės, kam ji kovoja prieš nacizmą ir fašizmą, kam ji kelia aikštėn musų krašto neprietelių darbelius, kam ji ragina lietuvių visuomenę stovėti su savo krašto prezidentu ir jo vyriausybe greitesniam karo laimėjimui."

Besąžiniškas melagis! Da ir dabar jisai nesidrovi rašyti, kad Grigorjevas esąs sukurstytas "fašistų", kad jisai esąs priešingas prezidento rėmimui ir Amerikos karo pastangoms.

Tikrovėje Mizara ir jo redaguojamas šlamštas kaip tik ir **praktikuoja nacizmo ir fašizmo taktiką,** purvais dabstydamas demokratiniai nusiteikusius visuomenės veikėjus.

—v—

BANDO ATSAKYTI RAŠYTOJUI R. CLAPPER

—v—

Clevelando laikraštyje "The Cleveland Press" p. P. J. Zuris bando atsakyti žurnalistui Raymond Clapper, kuris neperseniai viename savo straipsnyje buvo palietęs Baltijos tautų klausimą. Norai geri, bet gaila, kad atsakymas išėjo labai netvarkingas ir vietomis net nerimtas. Pijus Žiuris, pav. rašo:

> "Lietuva buvo laisva tauta per tukstančius metų, dargi prieš susiformuojant Rusijai. Ji gyveno, kaipo laisva tauta, prie Baltijos krantų per daugelį šimtmečių."

Iš kur p. žiuris žino apie lietuvių tautos gyvenimą "per tukstančius metų"? Tokių rekordų niekas neturi.

Kitoje vietoje p. žiuris bando atremti p. Clapperio pasakymą, kad bolševikai, okupavę Lietuvą, padarė neva plebiscitą, kuriuo pasiremiant Lietuva buvo prijungta prie SSSR, ir aiškina:

> "Prieš tukstančius atkištų Sovietų durtuvų buvo pravesti 'rinkimai' dėl inkorporavimo į U. S. S. R. žmogus turėjai balsuoti, o jei ne, tai negavai maisto kortelės (?— **"N." Red.),** arba turėjai balsuoti 'teisingai', o jei ne, tai buvai pašalintas arba išgabentas į Rusijos gilumą badauti ir mirti."

Bet kaip tik tame ir dalykas, kad jokio balsavimo dėl Lietuvos inkorporavimo į Sovietų Sąjungą **nebuvo.**

P-as Žiuris daro čia tą pačią klaidą, kurią padarė Raymond Clapper, tiktai pastarasis nepadailino savo pasakos bereikalingais pridėčkais apie "maisto kortelę" ir "išgabenimą į Rusijos gilumą". Amerikonų rašytojas galėjo nežinoti faktų, bet nuostabu, kad lietuvis inteligentas nesugeba pasakyti tiesos apie Lietuvą.

"Rinkimuose", kuriuos p. žiuris turi galvoje, **Lietuvos prijungimas prie SSSR visai nebuvo statomas.** Tai buvo ne žmonių atsiklausimas, ar jie nori, kad Lietuva butų inkorporuota į Sovietų Sąjungą, ar ne; o tik buvo atstovų rinkimas į vadinamą "liaudies seimą". Balsuotojams visai nebuvo duota progos pasisakyti Lietuvos likimo klausimu.

Tiktai kai jau buvo išrinkti "atstovai" tuose humbugiškuose rinkimuose, tai Maskvos agentai pasakė jiems, kad jie turi, sučję į posėdį, balsuoti už **rezoliuciją,** prašančią Sovietų Sąjungą "priimti" Lietuvą.

Jei p. žiuris mažiau švaistytųsi "tukstančiais", o daugiau žiurėtų faktų, tai butų kur kas geriau.

Apdraudė Jautrią Nosį

Arabijos šeichas Jelol Koreisi, kilęs iš Mekos, nesenai Londono draudimo įstaigoje "Lloyd et Co." apdraudė savo nosį 2,000 svarų sterlingų.

Šeichas yra didelis kvepalų kolekcionierius, jo uoslė yra tiek išlavėjusi, kad atskiria tuojau, prikišęs nosį prie kvepalų bonkos, kvepalų cheminę sudėtį, iš kurių elementų gauta kvepalai.

Jis jau senai renka, ir jo kvepalų kolekcija yra didžiausia visame pasaulyje, ypatingai didžiuojasi viena bonkute perfumų, kuri buvo rasta faraono Tutankameno sarkofage ir turinti 4,000 metų.

Lloyd draudimo įstaigoje šeichas pareiškė, kad draudžia savo nosį, todėl, kad kvepalai yra jo gyvenimo tikslas ir turinys, o negalėdamas jų suuosti jis netektų prasmės gyventi. Draudimo premijos jis pareikalaus tik tuo atveju, kai nustos atskirti kvapą...

REMKITE TUOS, KURIE GARSINASI "NAUJIENOSE"

Demokratija ir Thomas Jefferson

Demokratija. — Amerikos valdžios pagrindas. — Skirtumas tarp demokratijos ir diktaturos. — Du šimtai metų praėjo nuo to laiko, kaip gimė Thomas Jefferson. — Nepriklausomybės Deklaracija. — Žmogaus įgimtos teisės. — Europa Jeffersono laikais ir dabar.

Amerika šiandien yra viena labiausiai demokratiškų kraštų pasaulyje.

Demokratija, kaip sako Dorsha Hayes, yra valdžios sistema. Visos valdžios sistemos yra pagrįstos tam tikromis idėjomis. Idėja, kuri sudaro Amerikos valdžios pagrindą, yra laisvė.

Tai kilni idėja. Dėl tos idėjos žmonija kovojo per šimtmečius. Tos idėjos dėka žmonija išsilaisvino iš vergovės ir despotizmo. Tai vienatinė idėja, kuria besivaduodama žmonija gali tikėtis progreso. Patyrimas rodo, kad tai gera idėja, kad ji yra pritaikoma gyvenimui.

Šiandien daugelyje kraštų žmonės prarado laisvę. Mes skaitome pranešimus apie tuos kraštus ir suprantame, ką tai reiškia. Mes pradedame galvoti apie laisvę, pradedame labiau ją įvertinti.

Pasaulyje šiandien tėra tik dviejų rūšių valstybės, — tos, kur žmonės yra laisvi, ir tos, kur žmonės yra vergais paversti. Amerika yra laisvas kraštas. Totalitarinėse valstybėse laisvės nėra, — ten žmonės yra vergai.

Net ramiais laikais totalitarinių valstybių piliečiai laisvo pasirinkimo neturi: jie negali skaityti tokius laikraščius, kokius nori; negali laisvai pasirinkti tokį darbą, kokis jiems patinka; negali priklausyti tokioms organizacijoms, kurios nėra valdovų užgirtos; negali net laisvai protauti. Jie turi ir protauti ir daryti taip, kaip jiems diktuojama.

Diktatorius savo žmonėms sako: "Jųs nepriklausote sau, jųs priklausote man. Aš esu valdovas, o jųs esate mano vergai. Jųs darysite tik tai, ką aš jums liepsniu daryti. Jei manęs neklausysite, tai aš jus kankinsiu ir žudysiu".

Demokratiškose šalyse to nėra. Valdžia ten nešako, kad žmonės jai priklauso. Kaip tik priešingai, — ji sako, kad ji žmonėms priklauso. Ji nesako, kad ji elgsis kaip tinkama, bet sako, jog ji yra tik žmonių valios pildytoja.

Kuo yra paremta valdžios idėja, kuri siekiasi žmones vergais paversti?

Tai visai nėra valdžia tikrąja to žodžio prasme. Tai yra niekas daugiau, kaip tik gengsterizmas, kur krašto valdymo aparato viršunėje sėdi gengsteriai. Kriminališkumas pasilieka kriminališkumu, nežiurint, kaip didingas jis bebutų. Tai yra vieno žmogaus, diktatoriaus valdžia. O kur kraštą valdo diktatorius, ten viešpatauja priespauda, tironija.

Diktatoriai tvirtina, kad jie bando gyveniman pravesti naują dalyką. Jie sako, kad demokratija yra nusenęs dalykas ir kad jie yra moderniškų idėjų vykdytojai.

Tai, ką diktatoriai daro, visai nėra naujas dalykas. Jie tik vartoja naujus metodus priespaudai ir terorui vykdyti. O priespauda ir teroras nėra naujas dalykas, — jie atsirado prieš civilizacijos išsivystymą.

Amerikos valdžios forma yra moderniška. Ji yra moderniškiausia musų civilizacijoje. Daug visokių valdžios formų yra žinoma itsorijoje, bet valdžios idėja, kuri yra paremta valdomųjų valia, yra vėliausias dalykas.

Ir vis dėlto Amerikos demokratiška valdžia nėra jau visai nauja. Faktiškai ji gyvuoja daug ilgiau, negu Vokietijos, Italijos, Francijos, Kinijos arba Rusijos valdžių sistemos, nežiurint to, kad tie kraštai yra daug senesni nekaip Amerika. Jų valdžios sistemos susmuko ir buvo pakeistos kitomis, tuo tarpu Amerikos demokratiška valdžios forma išsilaikė.

Amerikos valdžios forma yra nauja, nes ji yra paremta naujomis idėjomis. Diktaturos yra senas dalykas, nes jos yra paremtos senomis idėjomis.

Diktatorių valdomose šalyse sakoma, kad žmogus priklauso valstijai. Laisvoje šalyje mes sakome, kad valstija priklauso žmogui. Diktaturoje pilietis yra mašina, kuri tarnauja valstybei, o demokratiškoje santvarkoje valdžia yra mašina, kuri tarnauja žmogui.

Tai toks yra pagrindinis skirtumas tarp dviejų valdižos formų.

Ir jei šiandien mes Amerikoje turime laisvę, nežiurint to, kad visame pasaulyje siaučia krizė, tad privalome už tai buti dėkingi žmogui, kuris gimė lygiai prieš 200 metų ir kuris paskleidė naujas idėjas sąryšyje su kiekvieno žmogaus teisėmis. O tų idėjų branduolys yra tas, kad visi žmonės turi teisę gyventi, naudotis laisve ir siekti laimės.

Tas žmogus — tai Thomas Jefferson, kuris gimė balandžio 13 d. 1743 m..

Tokių budu šiandien ir sukanka lygiai 200 metų nuo jo gimimo dienos.

Thomas Jefferson gimė Shadwell'yje, Virginia valstijoje. Jis mokėsi William and Mary kolegijoje, o vėliau studijavo teisę pas tais laikais išgarsėjusį advokatą George Wythe.

Advokatura pradėjo verstis 1767 m. Po penkių metų advokatavimo jis visai atsidavė politikai. Iš pradžių veikė Virginia valstijos politikoje, o 1775 m. buvo paskirtas į Kontinentalį Kongresą, kuris susirinko Philadelphijoje. Jis buvo įgaliotas kaipo komiteto pirmininkas parašyti Nepriklausomybės Deklaraciją, kuri ir yra tas pagrindas, ant kurio liko sukurtos Amerikos Jungtinės Valstijos. Deklaracijoje kaip tik ir pabrėžiama, kad kiekvienas žmogus turi tam tikras įgimtas teises, butent, teisę gyventi, teisę naudotis laisve ir teisę siekti laimės. Valdžios vyriausias tikslas yra saugoti tas teises. Jei ji pasidaro destruktyvė ir savo pareigų tinkamai neina, tai žmonės turi teisę ją pakeisti ir įsteigti naują valdžią.

Savo "Esminiai Amerikos valdžios principai" Jeffeerson pabrėžė, kad gyvybinis respublikos principas yra tas, kad daugumos valia turi buti pildoma. Dauguma kartais gali buti klaidinga, bet kada ji pamato savo klaidą, tai paprastai stengiasi ją atitaisyti.

Savo ginčą su Hamiltonu Jefferson apibudino taip: "Vienas labiausiai bijojosi žmonių ignorantiškumo, o kitas nepriklausomų nuo žmonių valdovų savimylos".

Žmonių ignorantiškumo labiausiai bijojosi Hamilton, tuo tarpu Jefferson įrodinėjo, jog nepriklausomi nuo žmonių valdovai gali virsti despotais. Ilgainiui ir tamsūs žmonės susipranta, išmoksta atskirti gerą nuo blogo. Visai kitoks reikalas yra su nekontroliuojamais valdovais, kurie savo valios užkorimui vis labiau ir labiau naudoja jėgą.

Jefferson vėliau buvo savo valstijos gubernatorius, per kelis metus ėjo Amerikos ambasadoriaus pareigas Francijoje, pagaliau buvo Jungtinių Valstijų vice-prezidentas, o nuo kovo 4 d. 1801 m. iki kovo 4 d. 1809 m. ėjo Amerikos prezidento pareigas. Jis buvo trečias iš eilės Amerikos prezidentas. Mirė jis liepos 4 d. 1826 m.

Laikraščio straipsnyje yra neįmanoma tiksliai įvertinti Jeffersono nuveiktus darbus Amerikos gerovei. Bet kad jis gal daugiausia prisidėjo prie sukurimo tos demokratijos, kokią mes šiandien turime Amerikoje, tai dėlei to vargu gali buti bet kokių abejonių.

Šia proga pravartu dar bus pažymėti, kad Jeffersono laikais Europa irgi pergyveno tokius pat klaikius laikus, kokius mes pergyvename šiandien. Kaip žinia, tada siautė Napoleonas, kuris buvo pasišovęs visą pasaulį užkariauti. Dr. Walter Jones'ui 1810 m. jis rašė, kad, nežiurint visų sunkenybių, Amerika yra rojus, palyginus su Europa, kur siaučia užkariautojas, nešdamas visur destrukciją ir didžiausias nelaimes žmonėms.

Kitame laiške jis džiaugiasi, kad Dievas surinko vandenį į vieną vietą ir atskyrė Europą nuo Amerikos kontinento. Tuo budu Europos užkariautojui liko atkirstas kelias nuo Amerikos. Reiškia jis taip pat viltį, kad jei Europa nudardės į barbarizmą, tai nors Amerikoje bus išlaikyta laisvė. Žmonijos istorijoje, sako jis, jau kartą įvyko proto užtemimas, kuris tęsėsi šimtmečius. Kaltininkai buvo tie patys barbarai iš šiaurių, kurie užkariavo civilizuoto pasaulio kraštus ir nuvertė jų valdžias. Jeigu tos pačios gaujos ir vėl bandytų užkariauti pasaulį ir užkarti jam barbarizmą, tai toji liepsna, kuri buvo užkurta liepos 4 d. 1776 m., jau tiek prasiplėtė, kad niekas nebepajėgs jos užgesinti.

Rodosi, kad čia kalbama kaip tik apie šių dienų įvykius; rodosi, kad Jefferson turėjo galvoje kaip tik tuos barbarus, kurie susispietę Berlyne pasimojo viso pasaulio žmones vergais paversti.

Bet kaip anų laikų barbarams nepasisekė, taip nepasiseks ir šių dienų barbarams. Ta liepsna, kuri buvo užkurta liepos 4 d. 1776 m., šiandien dar labiau įsidegė, ji daug skaisčiau dega, negu anais laikais. Todėl jokie barbarai, jokios tamsos galybės nebepajėgs jos užgesinti.

K. Auguras.

—v—

RADIJAS

1936 m. visame pasaulyje buvo 1860 radio stočių, kurių Amerika turėjo 1,142, Europa 408, Azija 161 ir Afrika 19 stočių. Iš esančių Amerikos kontinente 1860 stočių USA turėjo 557, Kanada ir Centralinė Amerika 307 ir Pietų Amerika 278 stotis.

DIDŽIAUSIA PASAULYJE UPĖ

Didžiausia pasaulyje upė yra Brazilijoje, Amazonės upė. Amazonė su visomis savo šakomis turi beveik ketvirtadalį viso pasaulio upių vandens ir užima plačiausias teritorijas Brazilijoje ir Peru. Jos ilgis siekia arti 6,000 kilometrų. Laivai plaukioja iki 3,200 kilometrų nuo upės žiočių.

Veidmainiaujama

—Jeigu nemaloniam savo pažįstamam sakomi komplimentai, vieton išdrožimo teisybės į akis. Kas sako, kad taip nesielgė—veidmainiauja.

IŠ JONIŠKIEČIŲ SUSIRINKIMO IR VAKARĖLIO

Sekmadienį, balandžio 11 dieną, Hollywood Inn svetainėje Joniškiečių P. K. Klubas laikė savo mėnesinį susirinkimą. Narių atsilankė vidutiniškas skaičius. Valdyba buvo visa, išėmus finansų sekretorę, p-lę S. Mickevičiutę, kuri randasi Cincinnati mieste ir todėl negalėjo buti šiame susirinkime.

Iki šiol iždininkas J. Jonkus dar nebuvo užsidėjęs reikalaujamo klubo narių bono. Bet šiame susirinkime tą reikalavimą išpildė ir formališkai pridavė, su dviejų asmenų parašais, boną.

Truputį buvo nesusipratimų dėl iždininko turimų ant rankų klubo pinigų, kadangi protokolų raštininko B. Vaitekuno ir vienos kasos globėjos M. Dantienės nesutiko skaitlinės. Po karštokų argumentų negalėjo prieiti prie tvarkos, kadangi finansų knygos nebuvo. Bet tas nesusipratimas, reikia tikėtis, sekančiame susirinkime bus pašalintas.

Diena prieš tai, butent praėjusį šeštadienį, toj pačioj salėje buvo Joniškiečių bankietukas su šokiais ir programu. Keletą gražių dainelių padainavo gražiabalsė p-lė Kristina Miller, žinomų Brighton Parko biznierių duktė. Dainavimas labai visiems patiko.

Vėliau buvo perstatytas scenos vaizdelis Raudonojo Kryžiaus atvykusių seselių. Tame perstatyme dalyvavo M. Mieravičienė, J. Klevinskas. Darius-Girėno posto legionierių komandierius Kasper angliškai pasakė kalbą apie Raudonąjį Kryžių. Teko girdėti, kad vėliau buvo atvykęs Suvalkiečių Choras ir puikiai sudainavo.

Paskui žemutinėje svetainėje buvo visi svečiai vaišinami gardžiomis silkėmis, varškėčiais, košeliena ir kugeliu. Su 50 centų įžanga visi veltui puikią vakarienę gavo.

Už tai, žinoma, kreditas priklauso Komisijai, kurioj kruopščiai dirbo Ona Klevinskienė, J. Jonkus ir klubo pirmininkas V. Kazimieraitis. Kreditas taipgi priklauso gaspadinėms, pp. A. Keturakienei, O. Rudienei ir O. Povilaitienei, taip jau ir kitiems darbininkams, kurie priesidėjo prie pasisekimo šio vakarėlio. Vakarėlis buvo surengtas Raudonojo Kryžiaus naudai.

Teko girdėti,ad pelno liko apie 50. Butų gerai, kad komitetas su valdyba, pasitarę, nieko nelaukdami tuos pinigus priduotų Raudonajam Kryžiui, nes šiame susirinkime nepaspėjo raportą išduoti.

Joniškiečiai dar meilių turėjo ir po susirinkimo buvo visi vaišinami, ir draugškai kalbėdami leido smagiai valandėles.

—R. Š.

EGAN DRIGGOTT,
gyv. 6934 S. Campbell Ave.

Persiskyrė su šiuo pasauliu bal. 11 d., 1943 m., sulaukęs pusės amž., gimęs Rygoj.

Paliko dideliame nuliudime moterį Rose, po tėvais Warsh, sunų Lt. E. A. Driggott, seserį Antoinette Ivon, 2 brolius Juozapą ir Steve ir daug kitų giminių, draugų ir pažįstamų.

Kunas pašarvotas Anthony B. Petkus kopl., 6812 S. Western Ave. Laidotuvės įvyks treč., balandžio 14 d., 8:30 ryto iš kopl. į Gimimo Pan. Šv. parap. bažnyčią, kurioje atsibus gedulingos pamaldos už velionio sielą, o iš ten bus nulydėtas į Šv. Kazimiero kapines.

Visi a. a. Egan A. Driggott giminės, draugai ir pažįstami esat nuoširdžiai kviečiami dalyvauti laidotuvėse ir suteikti jam paskutinį patarnavimą ir atsisveikinimą.

Nuliudę liekame: **Moteris, Sunus, Sesuo, Broliai ir Giminės.**

Laid. Direkt. Anthony B. Petkus, Tel. GROvehill 0142.

a. ✚ a.

ANASTAZIA VILEIKIENĖ,
gyv. 5333 S. McVickers Ave.

Persiskyrė su šiuo pasauliu balandžio 12 d., 4:00 val. ryto, 1943 m., sulaukus pusės amžiaus gimus Lietuvoj, Kauno apskr., Naujamiesčio par., Svainikų kaime.

Paliko dideliame nuliudime 3 dukteris Oną Zudyckienę, Bronislavą Gatch, žentą Levoną, ir Elzbietą, 2 sunus Antaną ir marčią Oną, Matthew ir marčią Dorothy ir 10 anukų, brolį Kazimierą Urbą ir šeimą, seserį Agotą Kunza ir šeimą ir daug kitų giminių, draugų ir pažįstamų.

Kunas pašarvotas Lachawichiaus kopl., 2314 W. 23rd Place. Laidotuvės įvyks ketvirtadienį, balandžio 15 d., 9:00 val. ryto iš kopl. į Šv. Juozapo parap. bažnyčią, (Summit, Ill.), kurioje atsibus gedulingos pamaldos už velionės sielą, o iš ten bus nulydėta į Šv. Kazimiero kapines.

Visi a .a. Anastazijos Vileikienės giminės, draugai ir pažįstami esat nuoširdžiai kviečiami dalyvauti laidotuvėse ir suteikti jai paskutinį patarnavimą ir atsisveikinimą.

Nuliudę liekame:

Dukterys, Žentas, Sunai, Marčios, Anukai, Brolis, Sesuo ir Giminės.

Laid. Direkt. Lachawicz ir Sunai, Tel. CANAL 2515.

URBA Gėlės Mylintiems Vestuvėms, Bankietam, Laidotuvėms, Papuošimams

GĖLININKAS
4180 Archer Avenue
Phone LAFAYETTE 5800

LOVEIKIS Siunčiam Gėles Telegramu į Visas Pasaulio Dalis

KVIETKININKAS
Gėlės Vestuvėms, Bankietams ir Pagrabams.
3316 SO. HALSTED ST.
Tel. YARDS 7308

SPORTAS

★

Rytoj risis "dzukas" Bancevičius

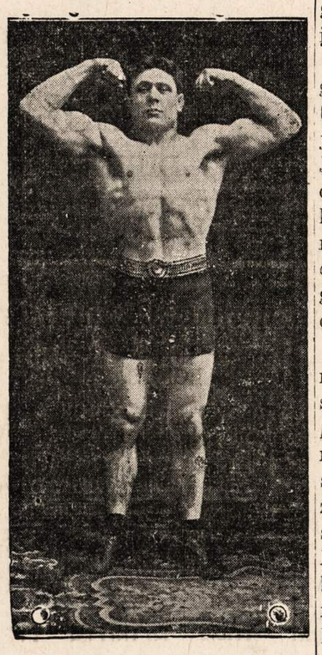

Nerasite lietuvio, kuris domėtųsi ristynėmis, o nebutų girdėjęs apie "drapiežną dzuką" Bancevičių. Per daugelį metų jis jau prakaitą lieja ant matraso. Vienu laiku jis buvo tikras "ristikų karalius".

Tiesa, ritasi jis gana "grubijoniškai", — jei kitaip oponento negali įveikti, tai jam taip koją užsuka, jog tasai kelias savaites šlubuoja.

Bet toks jau ristynių "geimis": ant matraso ristikai susitinka ne tam, kad vieni kitų neužgautų. Ristynėse visokios priemonės geros, jeigu tik jos nėra priešingos priimtoms taisyklėms.

"Jau žilo plauko susilaukiau", sako Bancevičius, "bet aš esu tikras, kad daugeliui tų ristikų, kurie išėję ant matraso tik bovijasi, galiu kailį išlupti. Jei pasigausiu jų koją, tai jie mane atsimins, kaip atsimena tie, su kuriais teko praeityje ristis".

Bancevičius risis rytoj (balandžio 14 d.) Dariaos-Girėno landžio 14 d.) Dariaus-Girėno Ave.).

Svarbiausioje poroje risis Johnny Mason, legionierių čempionas. Risis jis su Rudy Hoffmanu. Bus ir daugiau ristikų.

Pradžia 8:20 val. vakaso.

—v—

Numato Namų Pardavimą Departamentinėse Krautuvėse

—v—

Viena svarbiausių artimos ateities (pokarinės) problemų Amerikos miestuose yra namų problema. Vis didesnis gyventojų kiekis domisi klausimu, kaip pagerinti, kaip ištobulinti Amerikos gyvenamus namus ir kaip suteikti galimumo juo didesniam skaičiui žmonių įsigyti nuosavus namus.

Ištobulinti namus, rodos, ne taip jau sunki užduotis, jeigu žmogus turi pinigų. Svarbesnis klausimas yra, kaip duoti žmogui progos įsigyti namus.

Čia teikiamas dvejopas atsakymas: žmogus turi uždirbti daugiau, arba namų kaina turi sumažėti.

Sumažinimas namų kainos — štai kas dabartiniu laiku įdomina asmenis užinteresuotus namų statyba ir namų statybos medžiagomis. Ir šiame reikale išeitis numatoma vadinamuose pre-fabrikuotuose namuose.

Prefabrikavimu namų vadinama tai, kad kone visos namo dalys buna padarytos įmonėje. Kas palieka — tai atgabenti tas dalis ir sustatyti bei sujungti jas vietoj, kur namas yra nužiurėtas pastatyti.

Ir ot, kalbėdamas tuo klausimu neseniai, F. Vaux Wilson, Homasote Company vice-prezidentas, pasakė: Prefabrikuoti namai ateity bus pardavinėjami departamentinėse krautuvėse. Dviejų kambarių namas kaštuos nuo $1,500 iki $1,800.

Wilson yra viršininkas kompanijos, kuri specializuojasi prefabrikavimu namams medžiagų.

Radio

Dainuos G. Giedraitienė Ir Kiti

—v—

Laukiant Velykų ir gerėjantis pavasario laiku, radio klausytojam bus smagu pasiklausyti linksmų pavasario dainelių, kokias žavėjančiu balsu padainuos visuomenės mėgiama dainininkė Genovaitė Giedraitienė. Prie to "Dėdė" Vaitekunas patieks gražių juokų, o tarpuose bus pagrojita smagios muzikos, duota įdomių žinių ir svarbių pranešimų, ypač iš Peoples Rakandų Krautuvės apie didį priešvelykinį išpardavimą. Taigi nepamirškite šiandie, antradienį, 7tą val. vak. pasiklausyti šio Peoples Bendrovės leidžiamo programo.

— Rep. xxx

—v—

Policininkui Metai Kalėti

—v—

Lynn Scott, kuris buvo nučiuptas su gasolino racionavimo kuponais, tapo pašalintas iš policininko darbo. Teismas dabar paskyrė jam dar bausmės kalėti metus laiko.

Garsinkitės 'N-nose'

Motinos bėdos

—v—

Jau praslinko dveji metai, kai savo sunų Juozapą išleidžiau į Dėdės Samo kariuomenę ginti savo gimtinę šalį, laisvą Ameriką. Atėjo ir trečias pavasaris, bet motinos bėdos vis daugėja. Reikia antrąjį sunų leisti į karą.

Susirinko gražus burelis draugų balandžio 4 dieną pasveikinti jaunąjį kareivį ir palinkėti jam laimės jo 21 metų proga. Jo gimtadienis pripuola balandžio 10 dieną. Bet Hermanui Dantai reikėjo išvažiuoti į kariuomenę balandžio 7 dieną, tat draugai surengė išleistuves ir gimtadienio minėjimą sekmadienį, balandžio 4 dieną.

Pobuvio vedėja buvo Hermano krikšto motina ponia Z. Geistarienė. Prie vakarienės stalo pasakė labai įdomią kalbą Hermano artimas draugas Ed. Geistaras, išreikšdamas nuoširdžius linkėjimus, taip kad visų svečių akyse pasirodė ašaros. Matt Bliudžius patriotiškai kalbėjo, kad Amerika paliuosuos iš vergijos brangiąją tėvynę Lietuvą, taippat kalbėjo ir visi kiti svečiai, kaip Joniškiečių Klubo valdybos narys J. Jonkus, V. Kazimieraitis, Rimdziai, P. Simanai.

P-nas A. Šimkus kalbėjo apie praėjusį pasaulinį karą. Jis kariavo su vokiečiais Francuzijoje ir laimingai sugrįžo pas savuosius. Veliju tau, Hermanai, sakė jis, kad Hitlerį nugalėjęs ir tu sugrįžtum namo pas mumis; taipgi St. Geistaras, buvęs kariuomenėje pareitame pasauliniame kare, J. Kisielius ir kareivis P. Simanas, P. Demanskiai, J. Balnis, J. Marcin, J. Simonaitis, V. Bubelis ir krikšto motina Z. Geistarienė, kuri Hermaną mažą kudikį nešiojo ant rankų: Veliju tau, Hermanai, kad tu priešus įveiktum ir pas mumis vėl sugrįžtum, tuomet tikrai linksmai švęsime tavo gimtadienį.

Noriu širdingai išreikšti savo padėkos žodį už atsilankymą visiems svečiams. Ačiu už patriotiškas kalbas, kurias pasakėte. Motina niekuomet neužmirš tų žodžių, kuriuos taip širdingai visi išreiškė. Ačiu visiems draugams.

— M. Dantienė.

—v—

Apsivedė Jureivis Praradęs Ranką Mušy

—v—

Thomas Sortino turėjo merginą, su kuria tikėjosi apsivesti po karo. Jis yra 25 metų senumo ir gyveno adresu 1131 Oak Park st., Oak Park miestely.

Laike amerikonų išlaipinimo Afrikoje jis buvo sužeistas ir prarado ranką. Prisibijojo, kad jo mergina nebenorės tekėti už jo, kai jis dabar tapo vienrankis. Pirmadienį betgi jo ir merginos Rose La Rossa vestuvės įvyko.

—v—

Automobilis Sužeidė Dvi Mergaites Šaligatvy

—v—

Automobilis, kurį operavo Zaia Maran, 40 metų, 2653 No. Clark st., garažo mekanikas, ties namais 1912 So. Ogden avenue paslydo, šoferis prarado vairo kontrolę ir mašina užvažiavo ant šaligatvio. Mašina sužeidė dvi mergaites, Elizabeth Falibene 15 metų ir Bessy Cozzi 14 metų. Mergaitės buvo nugabentos į ligoninę, gi automobilistas Maran areštuotas. Jis yra kaltinamas neatsargiu važiavimu.

VIEŠA PADĖKA

Steigiamasis lietuvių kareivių motinų susirinkimas, įvykęs kovo 24 d. Dariaus-Girėno svetainėje, buvo taip skaitlingas ir pasėkmingas visais žvilgsniais, kad net pačius rengėjus neišpasakytai nustebino. Motinų tiek daug prisirinko, kad pritruko kedžių ir daugeliui prisėjo stovėti. Taipgi pritrukome vėliavukių ir net registracijos kortelių, kurių buvome parupinę didelį skaičių.

Šiame susirinkime dalyvavo suviršum 1500 motinų, kurios vienbalsiai, su didžiausiu entuziazmu, nusitarė sutverti DARIAUS-GIRĖNO KAREIVIŲ MOTINŲ KLIUBĄ. ši organizacija ir bus žinoma šiuo vardu.

Didelis kreditas tenka Jums už palankų ir nemokamą garsinimą šio susirinkimo, už ką šiuo Dariaus-Girėno posto vardu reiškiame nuoširdžiausią padėką. Taipgi reiškiame viltis, kad ir ateityje neatsisakysite paremti šio taip garbingo darbo, kurio besiplitymą niekas jau nebegalės sulaikyti.

Šia proga pranešame, kad ateinantį penktadienį, balandžio 16 d., 8 v.v. įvyks antrasai susirinkimas Dariaus-Girėno svetainėje, 4416 S. Western ave. Į šį susirinkimą kviečiamos netik narės, bet ir visos kareivių motinos, tėvai, seserys ir moterys atsilankyti ir vietoje prisirašyti prie šio garbingo ir jau taip didelio klubo. Nebus nė įžangos, nė kolektos. Šiame susirinkime bus išrinkta pastovi valdyba bei reikalingos komisijos, taipgi bus nustatyta programa ateities darbuotei bei raportuojama, kas buvo nuveikta tuo tarpu. Narystės kortelės bus išdalintos ir, žinoma, pakankamai vėliavukių bus parupinta veltui.

Visos narės bukite laiku bal. 16 d. 8 v.v. ir atsiveskite savo kaiminkas motinas, kurios dar nėra narėmis.

Dariaus-Girėno Post 271, American Legion, Speciali Motinų Komisija:

J. Kibort, Commander
Dr. S. Biežis, Chairman
J. Raichus
P. Pumputis
J. Barcius
W. Kareiva
J. Pankus
J. A. Mickeliunas.

ANTHONY B. PETKUS
LAIDOTUVIŲ DIREKTORIUS
6812 S. Western Ave. — Telefonas GROVEHILL 0142
1410 S. 50th Ave. — Cicero, Illinois — Telefonas CICERO 2109
KOPLYČIOS VISOSE MIESTO DALYSE.

LAIDOTUVIŲ DIREKTORIUS
John F. Eudeikis
SENIAUSIA IR DIDŽIAUSIA LAIDOJIMO ĮSTAIGA

AMBULANCE
DIENĄ IR NAKTĮ
Visi Tel. YARDS 1741-1742
4605-07 So. Hermitage Ave.
4332—34 S. California Avenue
Telefonas LAFAYETTE 0727
Dykai KOPLYČIOS VISOSE CHICAGOS DALYSE

Klausykite musų radio programo pirmadienio ir ketvirtadienio vakarais nuo 8—iš stoties WGES (1390 kilo.)
Su POVILU ŠALTIMIERU

Laidotuvių Direktoriai

NARIAI Chicagos, Lietuvių Direktorių Asociacijos

Ambulance Patarnavimas Dieną ir Naktį
TURIME KOPLYČIAS VISOSE MIESTO DALYSE

MAŽEIKA — 3319 LITUANICA AVENUE
EVANAUSKAS — Phones YARDS 1138—1139

LACHAWICZ IR SUNŲS
SKYRIUS 42-44 EAST 108th STREET — Tel. PULLMAN 1270
2314 WEST 23rd PLACE — Phone CANAL 2515

L. BUKAUSKAS
10821 SO. MICHIGAN AVENUE — Phone PULLMAN 9661

ANTANAS M. PHILLIPS
3307 LITUANICA AVENUE — Phone YARDS 4908

J. LIULEVIČIUS
4348 SO. CALIFORNIA AVE. — Phone LAFAYETTE 3572

P. J. RIDIKAS
3354 SO. HALSTED STREET — 710 WEST 18th STREET
Telephone YARDS 1419

I. J. ZOLP
1646 WEST 46th STREET — Phone YARDS 0781

PACHANKIS-TROOST PAMINKLAI
Peter Troost Monument Company
(nuo 1889)
Išdirbinėtojai ir piešėjai
PAMINKLŲ, MAUZOLEJŲ IR ŽENKLŲ
JOHN W. PACHANKIS
Lietuvis paminklų atstovas
Narys Lithuanian Chamber of Commerce.
DABAR IŠSIRINKTI PAMINKLAI BUS PADARYTI DĖL PAPUOŠIMO DIENOS.
Moderniškas parodymų kambarys
4535 W. Washington Blvd.
Tel. ESTEBROOK 3645
Rezidencija
5919 South Troy Street
Tel. REPUBLIC 4298
PARTICULAR PEOPLE PREFER PACHANKIS PRODUCTIONS.
Atdara vakarais iki 9 val. Šeštadienį ir Sekmadienį iki 6 vak.

ADVOKATAI

K. P. GUGIS
ADVOKATAS
Miesto ofisas
127 N. DEARBORN STREET
Kambarys 1431—1434.
Telefonas CENTRAL 4411-2
Namų ofisas:
3323 SO. HALSTED STREET
Valandos vakarais nuo 6 iki 8:30
Telefonas YARDS 0818
Ketvirtadieniais ir Sekmadieniais—pagal sutartį.

A. A. SLAKIS
ADVOKATAS
7 So. Dearborn St.
Room 1230
Ofiso Tel. CENTRAL 1824
Valandos: 9 ryto iki 4 popiet.
Pirm. ir Ketv. iki 6 val. vakaro.
Namų Tel. ABEerdeen 4774.

Rezidencija REPublic 5047
Nedėliomis Susitarus.
CHARLES P. KAL
ADVOKATAS
Kasdien val.—10 iki 8
Treč. ir Penkt. 10 iki 6.
6322 SO. WESTERN AVE.
Telefonas PROspect 1012-0721

PASKOLOS DAROMOS
ANT 1-MŲ MORGIČIŲ
GREITAI IR PIGIAI MĖNESINIAIS ATMOKĖJIMAIS

MUTUAL FEDERAL
SAVINGS and LOAN ASSOCIATION
OF CHICAGO
2202 W. Cermak Road
Telefonas:
CANAL 8887
Ben. J. KAZANAUSKAS
SEKRETORIUS.

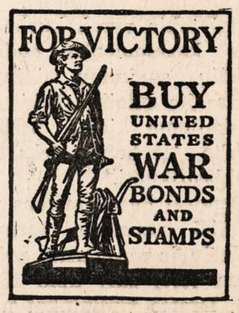

PRASIDĖJO ANTROS KARO PASKOLOS BONŲ PARDAVIMO VAJUS

Iždinė nori parduoti $13,000,000,000 vertės bonų. Chicagos kvota $370,000,000. 75,000 bonų pardavėjų Chicagos srity. Visi raginami pirkti bonus.

—v—

Pirmadienį, balandžio 12 dieną, prasidėjo vajus Antros Karo Paskolos bonus parduoti.

Visoj Amerikoje norima parduoti bonų $13,000,000,000 (trylikos bilionų dolerių) vertės. Pirmoji Karo paskola buvo mažesnė. Jos tikslas buvo parduoti $9,000,000,000.

Šios paskolos pirmas tikslas, supratama, yra finansuoti karą. Antrasis tikslas yra kovoti infliaciją. Pirkdami bonus, piliečiai ir pilietės išleis dalį savo pinigų. Mažiau pinigų liks išleisti įvairių reikmenių pirkimui. Mažiau reikmenių bus reikalaujama krautuvėse, tų reikmenių kainos turės tendenciją jeigu ne kristi, tai bent nekilti aukštyn. O tai reiškia stabdžius infliacijai.

Chicagoje Antros Karo Paskolos kvota yra $370,000,000. Tikimasi, kad tiek bonų išpirks privatųs piliečiai.

75,000 asmenų pardavinės Antrosios Karo Paskolos bonus arba ragins juos pirkti. Tų pardavėjų tarpan įeina apie 25,000 moterų, daugiau nei 30,000,000 Civilinės Apsaugos darbuotojų, daugiau nei 1,000 bankų samdinių, apie 800 saugmenų pardavėjų, apie 20,000 asmenų iš kitokių grupių, jų tarpe iš darbininkų unijų, bažnytinių ir biznierių organizacijų.

Praėjusį šeštadienį vidurmiesty buvo laikomas viešas mitingas prie Madison ir State gatvių, kuriame biznieriai pasižadėjo dėti pastangas, kad Antros Karo paskolos vajus butų sėkmingas. Sekmadienį, balandžio 11 dieną, buvo laikomas Roosevelt road ir Halsted street biznierių sąjungos mitingas. Šiame mitinge pasižadėta išpirkti bonų už $661,875.

Pirmadienį Palmer House viešbutyje įvyko vakarienė, kurioje vajaus vedėjai ir kiti žymūs chicagiečiai kalbėjo ir kur vajaus darbuotojai gavo galutines instrukcijas savo darbui.

Visi, vyrai, moters ir vaikai, yra raginami ir prašomi pirkti Antros Karo Paskolos bonus.

NAUJAS PASKIRSTYMAS KARIUOMENĖS AMŽIAUS VYRŲ

Pirmadienį War Manpower Commission (Washingtone) paskelbė, kaip pagal naują patvarkymą Jungtinių Valstijų kariuomenės amžiaus vyrai yra paskirstyti. Numatoma šešiolika grupių arba klasių. Klasės yra tokios:

1-A—Vyrai, kuriuos galima imti kariuomenėn.

1-A-O— Conscientious objectors (kuriem sąžinė neleidžia kariauti). Šitokie vyrai gali buti imami kariuomenės tarnybon, bet ne mušiams.

1-C—Vyrai, kurie jau yra laivyno ar kariuomenės padalinių nariai.

2-A—Vyrai reikalingi kaip civiliniai darbininkai.

2-B—Vyrai reikalingi karo programos pildymui.

2-C—Vyrai, kurių ėmimas kariuomenėn atidėtas todėl, kad jie dirba ukių darbus.

3-A—Vyrai, kurie turi vaikų, gimusių prieš rugsėjo 15 dieną 1942 m. Jų ėmimas kariuomenėn buvo atidėtas todėl, kad jie turėjo užlaikyti savo šeimas.

3-C—Vyrai, kurie turi užlaikyti kitus ir kurie dirba žemės ukio darbus.

3-D — Vyrai, kurių žmimas kariuomenėn iššauktų didelį skurdą jų žmonų, kudikių arba jų tėvų, su kuriais jie gyvena tikromis šeimomis.

4-A—Vyrai 45 metų arba senesni, kurių ėmimas kariuomenėn buvo atidėtas dėl jų amžiaus.

4-B—Valdžios pareigunai, kurių ėmimą kariuomenėn atidėjo įstatymas.

4-C—Neutralių šalių svetimšaliai, kurie reikalauja paliuosuoti juos karo pratimų ir karo tarnybos; taipgi svetimšaliai, kurie atrodo nepriimtini kariuomenės tarnybon.

4-D—Kunigai ir klerikai.

4-E—Conscientious objectors, kurie tinka darbui turinčiam didelės svarbos.

4-F—Fiziškai, protu ir dorove netinką ginkluotoms jėgoms vyrai.

4-H—Vyrai nuo 38 iki 45 metų, kurių ėmimas kariuomenėn buvo atidėtas dėl jų amžiaus (ši grupė yra perklasifikuojama, jeigu kada gali prireikti jos vyrų tarnybai).

2,800,000 VYRŲ PRARANDA ATIDĖJIMĄ KARO TARNYBOS ATŽVILGIU

Nauji ėmimo kariuomenėn patvarkymai atima 2,800,000 vyrų atidėjimo nuo kariuomenės tarnybos pagrindus, sako drafto viršininkai. Tie 2,800,000 vyrų yra nuo 18 iki 37 metų senumo (ir 37 metų).

Drafto viršininkai pranašauja, kad iki liepos mėnesio 1 dienos bus jau imami kariuomenės tarnybon vyrai, kurie turi vaikų ir kurie yra kariuomenės amžiaus. Tokių vyrų priskaitoma apie 6,120,000.

Naujuose patvarkymuose pašalinama klasė 3-B. Šioje grupėje vedę vyrai, kurie neturi vaikų, bet dirba svarbiose karo atžvilgiu įmonėse, buvo taipgi tokie vyrai, kurių ėmimas kariuomenėn sudarytų didelių sunkumų šeimoms, kurias jie užlaiko. Tokių vyrų priskaitoma iape 2,000,000. Drafto taryboms teks juos perklasifikuoti.

Bendrai karo amžiaus vyrų, iki šiol nepaimtų tarnybon, vedusių ir nevedusių, priskaitoma visoj šaly apie 15,000,000. Drafto viršininkai numato, kad 6,000,000 tų vyrų netiks kariuomenės tarnybai dėl jų fiziškų, proto ar dorovės trukumų.

—v—

2,500 Darbininkų Sustreikavo Chicagoje

—v—

Visa dieninė pakaita darbininkų, dirbančių Pressed Steel Car kompanijai, 136 gatvė ir Brandon, pirmadienį sustreikavo. Metė darbą 2,500 darbininkų. Unijos atstovas paaiškino, kad perdaug darbininkų nusiskundimų susikrovė ir priežastys nusiskundimams turi buti pašalintos.

Bilius Prieš Vartojimą Komercijos Tikslams Raudonojo Kryžiaus Emblemos

—v—

Jungtinių Valstijų Laivyno sekretorius Knox ir Karo Departamento sekretorius pagalbininkas Patterson ragina Kongresą priimti bilių, kuris uždraustų vartojimą Raudonojo Kryžiaus vardo ir Raudonojo Kryžiaus emblemos komerciniuose skelbimuose. Tuo tikslu bilių Kongresui yra įteikęs Senato teisių komiteto pirmininkas Van Nuys.

—v—

Kaip Šiandien Mėras Kelly Užėmė Chicagos Gaspadoriaus Vietą

—v—

Prieš dešimt metų Floridoje piktadarys nušovė Chicagos mėrą Cermaką. Kulka, sakoma, buvo taikyta į anuomet išrinktą prezidentą Franklin D. Rooseveltą. Ji tačiau pataikė į Cermaką.

Mėro Cermako terminui užbaigti buvo paskirtas p. Edward J. Kelly. Jis užėmė Chicagos mėro vietą balandžio 13 dieną, reiškia, kaip šiandien.

—v—

Grupė Gary Darbininkų Buvo Sustreikavusi

—v—

Unijos neautorizuotas streikas prasidėjo praėjusį sekmadienį, balandžio 11 dieną, Carnegie-Illinois plieno korporacijos įmonėje, No. 5 skyriuje, Gary mieste, Indiana valstijoje.

Pirmadienį, bent priešpiet, darbininkai nedirbo. Apie 200 jų laikė susirinkimą ir debatavo klausimą, ar grįžti į darbą, ar streikuoti toliau.

Unijos atstovas pareiškė, kad darbininkus išvedė iš kantrybės ir išprovokavo jų streiką betvarkė pasireiškusi minėtoj šapoje.

ĮSAKYTA NUSTATYTI KAINAS MAISTUI VALGYKLOSE

FARMERIAI TURI KOLEKTUOTI RACIONAVIMO KUPONUS KAI PARDUODA MĖSĄ, SVIESTĄ, TAUKUS, SURĮ

—v—

Kainų Administracijos Ofisas Washingtone išsiuntinėjo lokalinėms racionavimo taryboms įsakymą nustatyti aukščiausias kainas maistui valgyklose, baruose, viešbučiuose ir kitose panašiose įstaigose.

Aukščiausia kaina maistui turi buti tose įstaigose tokia, kokia ji buvo pereitą savaitę. Valgyklos, viešbučiai, barai ir panašios įstaigos turi įteikti paruošiamų valgių ir jų kainų sąrašus lokalinėms racionavimo taryboms iki gegužės 1 dienos. Tose vietose, kur racionavimo taryboms pasirodys, kad kainos yra perbrangios, jos yra įgaliojamos kainas sumažinti.

Išleistas taipgi įsakymas, kad farmeriai, parduodą mėsą, surį, sviestą, taukus ir kitas racionuojamas maisto reikmenes, imtų iš pirkėjų racionavimo knygelių kuponus ir skaitytų parduodamiems produktams tiek punktų, kiek jų yra nustačiusi imti Kainų Administracija.

Kainos bus nustatytos ne tik maisto produktams, bet ir gėrimams. Jos bus nustatytos ir alkoholiniams gėrimams, kurių tarpan įeina daugelio mėgiama degtinė.

ŠIANDIEN SUSIRENKA ILLINOIS LEGISLATURA

Illinois valstijos legislaturos darbą buvo nustelbusi Chicagos mėro rinkimų kampanija. Viena, Chicaga turi gyventojų ne daug ką mažiau už visą Illinois valstiją. O čia judėjimas ir biznis didelis, pajamos ir išlaidos tulais atvejais viršija visos valstijos biudžetas. Todėl suprantama, kad Chicagos mėro ofisas yra skaitomas kone taip svarbus, kaip visos valstijos gubernatoriaus ofisas.

Taigi Chicagos mėro rinkimai atkreipė į save visų valstijos politikierių dėmesį. Bet dabar ir legislaturai tenka grįžti prie darbo. Ir viena svarbiausių jos užduočių bus priimti biudžetą.

Biudžetas reikalauja pinigų iš balsuotojų. Piliečiai veik visuomet nervinasi, kada yra svarstomi klausimai, kaip giliai kišti ranką į jų kišenes. Visai suprantama, kad prieš Chicagos mėro rinkimus republikonų kontroliuojama legislatura vengė svarstyti biudžeto klausimus. Dabar tačiau atėjo laikas juos svarstyti.

Antrą vertus, reikės užgirti ir Chicagos biudžetą, ir Cook kauntės. Nors, sako artimi stebėtojai, biudžeto debatai bus itin gyvi, tačiau biudžetai busią užgirti, nes juk visi pripažįsta, kad valdžia negali savo darbo dirbti be paskirtų jai pinigų.

CLASSIFIED ADVERTISEMENTS

REAL ESTATE FOR SALE
Namai-Žemė Pardavimui

BARGENAS, 4 KAMBARIŲ medinė katedžė, geram stovyje. Pečium šildoma, 60 pėdų lotas. $4200. 5924 So. Kenneth.

TURI PAAUKOTI NUOSAVYBĘ, krautuvė ir 6 kambarių apartmentas. Gerame stovyje. Kaina $3950. 2959 W. 39th St. Malonėkite netrukdyti rendauninkų. Telefonuokite Mr. Marley. SAGinaw 0918

PARSIDUODA 5 PAGYVENIMŲ medinis namas ar mainysiu į ukį. Tel. BOUlevard 4357.

NAMAI FARMOS
Kas nori greitai parduoti, pigiai pirkti turime visokių bargenų ,namų ir farmų, mažų ir didelių, galima pigiai pirkti su mažais įmokėjimais. Taipgi ir visokių namų.
4038 ARCHER AVE.
Klauskite CHARLES SUROMSKIS dėl susitarimo PROspect 1111, po 8 val. vakarais YARDS 0140.

2 AUKŠTŲ MEDINIS NAMAS, 6 ir 6 kamb. Pečium šildomas, prie North ir Crawford. Paaukos. Likviduoja nuosavybę. ALBANY 4381, arba NEWcastle 6813.

FARMS FOR SALE
Ukiai Pardavimui

1½ AKRO DIRBAMOS ŽEMĖS Jau paruošta sėjai. 4 mylios iki miesto ribų. Mažas įmokėjimas. Išmokėjimais galime duoti. Rašykite C. LUNSTER, 3053 Berteau Ave., KEYstone 2128.

VIRŠ 150,000 KETVIRTAINIŲ pėdų derlingo juodžemio arti 159th ir Wolf Road. Uogų krumokšliai. Savininkas priverstas paaukoti. Geriausia pasiula paims. Cash. R. Wiergbicki, 4503 So. Hermitage Ave. Apt. 7.

FOR RENT—IN GENERAL
Rendai—Bendrai

ANT RENDOS 4 KAMBARIAI, 2-ras aukštas. Pečium šildomas. Dėl suaugusių žmonių be vaikų. 6834 S. Talman Ave.

HELP WANTED—FEMALE
Darbininkių Reikia

MOTERŲ
DIRBTI
MODERNIŠKOJ
ĮMONĖJE
GERA MOKESTIS, SU REGULIARIU LAIPSNIŠKU ALGOS PAKĖLIMU.
MALONUS DARBAS
PAKUOTI SALDAINIUS DĖL KARIUOMENĖJ TARNAUJANČIŲ VYRŲ IR MOTERŲ.
SALDAINIŲ PAKAVIMO DARBAS YRA NUOLATINIS PILNO LAIKO DARBAS.
NEMOKAMAI UNIFORMOS—PRIVATI SPINTA — PASILSIO PERTRAUKOS — VIRŠIJANČIOS SANITARIŠKUMO SĄLYGOS. GERAI PAGAMINTAS MAISTAS ČIA GALIMA GAUTI.
10% BONUS UŽ NAKTŲ DARBĄ
JEIGŲ JŲS NORĖSITE—4 AR 8 VALANDOS
GERIAUSIA TRANSPORTACIJA, TIK 1 BLOKAS NUO GATVĖKARIO IKI "L"
E. J. BRACH & SONS
Employment Office yra
4059 Milwaukee Ave.
Atidara nuo 9:00 ryto iki 5:30 val. popiet kasdien.
Antradienį, Ketvirtadienį ir Šeštad. —vakarais iki 10:00 val.

MOTERŲ ir MERGINŲ
Dirbti kaipo
MĖSOS TRIMERIAI
PASTOVUS DARBAS
GERA MOKESTIS
AGAR PACKING AND PROVISION CORP.
4057 S. UNION AVE.

3 MERGINŲ AMŽIAUS nuo 20 iki 30 dėl automobilių dalių sandėlio darbo. DIAMOND T MOTOR CAR CO., 320 SO. SANGAMON.

MERGINŲ IR MOTERŲ
16 metų ar senesnių, tarnaičių darbui, įrengtas apartmentų viešbutis. Southside. Geriausia transportacija. Sekmadieniais nereikia dirbti. Alga $57.50. Nuolatinės tarnaitės paprastai gauna ekstra atlyginimą nuo svečių, kas naturalu pasidaugina įplaukos. Patyrimas nebutinas. DORCHESTER 2400.

HOTELIUI TARNAIČIŲ IR VALYTOJŲ
Nuolat darbas, labai maloni aplinka. Gera mokestis. Atsišaukite į HOUSEKEEPERS' OFFICE, EDGEWATER BEACH HOTEL,
5349 SHERIDAN ROAD.

REIKALINGA PATYRUSI MOTERIS prie skudurų sortavimo. Nuolatinis darbas, gera mokestis. D. MILLER & SONS
1347 So. Ashland ave. Canal 1024

ORDERIŲ RINKĖJŲ
Pildyti orderius, kosmetikų sritis, nuolat darbas, maloni darbo aplinka. TRUCK RAIL TERMINALS, 400 W. Kinzie.

FINIŠERKŲ PRIE VYRŲ kautų.
308 W. VAN BUREN. 3 aukštas.

SITUATION WANTED
Ieško Darbo

IEŠKAU DARBO PRIE STUBOS Esu našlė ir noriu dirbti ir esu gera moteris. Kam reikalinga, prašau rašyti arba telefonuoti HEMLOCK 5427, o mano adresas yra M. B., 6239 So. Sacramento Ave., Chicago, Ill.

BUSINESS CHANCES
Biznio Progos

ANT PARDAVIMO VIENA taverna 5746 W. 65th St. ir antra 4119 So. Ashland Ave. Abi prie dirbtuvių gera proga, pelną neša. Priežastis pardavimo išeina į kariuomenę. Dėl pamatymo atsišaukite 4119 So. Ashland Ave.

DELICATESSEN, SALDAINIŲ, mokyklos reikmenų krautuvė. Geras biznis. Paaukos už $750. Vertas $1,500. Išmokėjimais. Kambariai. CHARLES G. VOELKER
6961 So. East End Ave.

REMKITE TUOS. KURIE GARSINASI "NAUJIENOSE"

HELP WANTED—MALE
Darbininkų Reikia

REIKIA VYRŲ
Fiziškai stiprių prie Aluminijaus liejimo
ŠTAI KUR PROGA VYRAMS NUO 38 M. IR SENESNIEMS
PAGELBĖTI KARO PASTANGOMS IR KARTU UŽDIRBTI TIKRAI GERUS PINIGUS.
ATEIKITE!
ADVANCE ALUMINUM CASTING CORP.
2742 W. 36th Place.

100% War Work
patyrusių
vyrų nuo 55 iki 65,
Tool Hardeners
50 VALANDŲ SAVAITĖ
Laikas ir ½ už viršlaikį
Keleto vyrų dėl PAPRASTO LENGVO DARBO patyrimas nebutinas.
JEFFERSON ELECTRIC COMPANY
Bellwood, Ill.

BATŲ PADAMS
ODOS KARPYTOJŲ
GERIAUSIOS VIETOS ATIDAROS NEPATYRUSIEMS IR PATYRUSIEMS VYRAMS ANT DIE CUTTING. GEROS DARBO SĄLYGOS, AUKŠTOS ALGOS. JUMS DABAR NEREIKIA BUTI IŠSILAVINUSIAM ŠITO DARBO. MES JUS ŠIO DARBO IŠMOKYSIME.
KREIPKITĖS:
THE FLORSHEIM SHOE COMPANY
3961 Belmont Ave.

DARBININKŲ
72½c į valandą
Laikas ir pusė už viršlaikį
APMOKAMOS ATOSTOGOS. Senioriteto teisės, apdrauda ir kitokia pašalpa. Nuolatinis darbas kariuomenės maisto industrijoj. Gatvekarių ir eleveiterių transportacija.
AGAR PACKING PROVISION CORP.
4057 S. UNION AVE.

Medžio Darbininkų
SAW TRIM OPERATORIŲ
CHICAGO CABINET COMPANY
6100 W. Grand Ave.

VAIKINŲ
Darbų progos įvairiuose departamentuose. Patyrimas nebutinas.
ATSIŠAUKITE:
RAYNER LITHOGRAPHING CO.
2054 W. Lake St.

REIKIA
V Y R Ų
- CYLINDER PRESSMEN,
- GORDON FEEDERS.

Spice pakavimo departamente.
GEROS DARBO SĄLYGOS
THOMSON & TAYLOR DIV.
536 W. CERMAK ROAD

Vidutinio Amžiaus VYRŲ REIKIA
Gerai apmokami darbai, nereikia patyrimo. Geriausia proga dėl progresavimo. 100% WAR PRODUCTION.
2743 W. 36th Place

TROKŲ DRAIVERIŲ, UNIJINĖ alga. Butiniausioj industrijoj.
841 W. CERMAK ROAD.
Matykit Mr. Barth.

HELP WANTED—MALE
Darbininkų Reikia

KRIAUČIAUS, BUSHELMANO, dirbti drabužių krautuvėje. Nuolat darbas visiems metams geram visokio darbo žmogui. CHESLER, 1535 East 67th St.

FREIGHT HANDLERS
Dokų darbininkų, Unijinė mokestis, nuolat darbas. TRUCK RAIL TERMINALS, 400 W. KINZIE.

REIKALINGAS VYRAS ANT farmos prižiurėti gyvulius. Lengvas darbas. Atsišaukite Tel. Willow Springs 903R.

Carvers Countermen
Puikiausi mokestis. Valgis ir uniformos parupintos. Pilno laiko darbas. Nėra sekmadienį darbo.
HARDING'S RESTAURANT
21 SO. WABASH

SANDĖLIUI REIKIA DARBININKU. Gera mokestis, viršlaikis. Matykite Superintendentą.
PRODUCE TERMINAL COLD STORAGE COMPANY,
1550 Blue Island Ave.

REIKIA VIDUTINIO AMŽIAUS arba jaunų vyrų į mažą farmą. Šaukite WELlington 7251.

PROSINTOJŲ, 5 DIENOS į savaitę, trumpos valandos, gera mokestis. 5836 W. Fullerton arba pašaukite BERkshire 9383.

SKALBYKLAI DARBININKŲ
PAKUOTOJŲ IR SORTUOTOJŲ
GERA MOKESTIS — 5 DIENOS.
CHAMPION LAUNDRY
2500 FULLERTON AVE.

BUS BOYS IR PORTERIU
HOUSEMEN, VALYTOJŲ,
LENGVAS DARBAS
atsišaukite į
TIMEKEEPERS' OFFICE
EDGEWATER BEACH HOTEL
5349 SHERIDAN ROAD

REIKIA DARBININKŲ Į COLD STORAGE sandėlyje. Butiniausias karo produkcijos darbas.
1526 So. State St.

REIKALINGAS INDŲ PLOVĖJAS dirbti restorane. 3465 South Morgan.

Michigan
REIKIA 2 VYRŲ DIRBTI ant farmos. Bendras ukio darbas. Rašykite: 1739 So. Halsted St. Box 2704.

REIKALINGAS SENYVAS žmogus dėl apvalymo taverno, gera mokestis, gyvenimas ant vietos. Kreipkitės po 8 vakare. 4342 South Ashland Ave. YARDS 0140.

VYRŲ NE KARIUOMENĖS amžiaus dirbti prie troku. Pagelbėti sandėliuose. LEVIN BROTHERS PAPER CO., 1340 Carroll Ave.

NUPROSINTOJŲ prie vyriškų kautų. Gera mokestis.
308 W. VAN BUREN. 3 aukštas.

100% KARO DARBAI.
REIKIA!! VYRŲ IR VAIKINŲ!!
17 iki 50 metų amžiaus, lengvam, vidutiniam ir sunkiam dirbtuvės darbui, tokiam kaip krovimas ir troku materialo darbo. Patyrimas nebutinas. Geros darbo salygos.
AMERICAN FLANGE AND MANUFACTURING CO.
825 S. Kilpatrick.

VALYTOJŲ PAGELBININKŲ IR PORTERIŲ
I VALET SHOP
Nuolatinis darbas. Atsišaukite į VALET SHOP
EDGEWATER BEACH HOTEL
5349 SHERIDAN ROAD

REIKALINGAS DARBININKAS prie ruginės duonos.
MAROZAS BAKING CO.
4646 W. 54 St. Portsmouth 9200

REIKALINGAS PATYRES Foremanas essantial drabužių dirbtuvei, kuri gamina marškinius, kelnes, žakietus ir t. t. Pasikalbėjimo susitarimui rašykite atvirutę, jeigu šiam darbui turite patyrimo.
1739 SOUTH HALSTED ST.
Box 2703

COAL—WOOD—OIL
Anglys—Malkos Aliejus

VISI KALBA APIE "REINER'S Olga Smokeless, Dustless Pocahontas Coal." Tai yra švariausios, karščiausios, su daug lump, labai mažai pelenų. Ir dėl geriausiu Stoker Angliu telefonuokit GROvehill 1000, J. J. Bagdonas, atstovas
REINER COAL COMPANY.

AUTOS—TRUCKS WANTED
Automobilių ir Troku Reikia

NORIU PIRKTI VĖLESNIO modelio automobilį ir vėlesnio modelio ½ tono iš užpakalio iškraunama troka. 5816 So. Richmond St. Tel. GROvehill 2766. Kreipkitės tiktai vakarais.

Pirkite tose krautuvėse, kurios garsinasi "NAUJIENOSE"