The First and Greatest Lithuanian Daily in America
NAUJIENOS
THE LITHUANIAN DAILY NEWS
PUBLISHED BY THE LITHUANIAN NEWS PUB. CO., INC.
1739 South Halsted Street, Chicago, Illinois
Phone CANal 8500
Pirmas ir Didžiausias Lietuvių Dienraštis Amerikoje

NAUJIENOS
THE LITHUANIAN DAILY NEWS
Entered as second-class matter March 7, 1914 at the Post Office at Chicago, Ill., under the Act of March 3, 1879

The First and Greatest Lithuanian Daily in America
NAUJIENOS
THE LITHUANIAN DAILY NEWS
PUBLISHED BY THE LITHUANIAN NEWS PUB. CO., INC.
1739 South Halsted Street, Chicago, Illinois
Phone CANal 8500
Pirmas ir Didžiausias Lietuvių Dienraštis Amerikoje

VOL XXX | Kaina 3c | Chicago, Ill., Penktadienis, Balandžio-April 16 d., 1943 | No. 90

J. A. V. GINS MAŽŲ TAUTŲ TEISES: C. HULL

BRITŲ LAKUNAI PADEGĖ ŠTUTTGARTĄ, IŠGRIOVĖ KARO PRAMONĖS FABRIKUS

Berlyno gaisrai liepsnojo tris dienas, sako iš Vokietijos sugrįžę turkai

LONDONAS, bal. 15 d. — Praeitą naktį skaitlingi britų aviacijos daliniai bombardavo vokiečių karo pramonės centrą Štuttgartą, šiandien paskelbė aviacijos ministerija. Britų lakunams pavyko išmesti stiprių bombų dirbtuvių rajono centruose.

Pranešimas sako, kad bombardavime nedalyvavo 1,000 lėktuvų, bet vokiečiams suduotas labai skaudus smugis, nes išmesta didokas bombų skaičius.

Sugrįžusieji lakunai tvirtina, kad miesto centre ir priemiesčiuose sukelti dideli gaisrai, kurie matėsi iš keliasdešimt mylių atstumos. Vietomis liepsnos kilo pusės mylios aukštumon.

Britų lakunai išmetė kelias 4,000 svarų sveriančias bombas, kurios išgriauna ištisą miesto bloką, išdaužo langus ir nukelia stogus dideliame plote.

Štuttgartan atskridusių lėktuvų skaičius buvo toks didelis, jog lakunai buvo priversti rykiuotis į eilę, kad galėtų išmesti bombas į nurodytas vietas.

BERLYNAS, Vokietija, bal. 15 d. — Vokiečių kariuomenės štabas šiandien paskelbė, kad nepažįstami lėktuvai išmetė bombų įvairiose rytų Prusijos vietose. Štabas sako, kad išmestos bombos nepadarė didelių nuostolių.

Manoma, kad rytų Prusijos centrus bombardavo sovietų lėktuvai.

ANKARA, Turkija, bal. 15 d. — Iš Vokietijos sugrįžę keleiviai tvirtina, kad britų lakunai Berlyne tukstančius vokiečių paliko visai be pastogės. Paskutinis britų bombardavimas buvo labai stiprus, miestui padarė didelių nuostolių.

Britų lakunams pavyko sukelti tokių didelių gaisrų, kurie liepsnojo ištisas tris dienas. Britai išmetė tokias stiprias bombas, kad jos išgriovė ištisus miesto kvartalus. Tolimesnėje apylinkėje bombos išdaužė namų langus ir nuvertė namų stogus. Vokiečių policija neleido gyventojų į bombarduotą sritį, kad išmestos bombos nepadarytų dar daugiau aukų.

Sugriautų namų laužui valyti vokiečiai naudoja belaisvius. Vokiečiai prižada grąžinti belaisviams laisvę, jeigu šie gerai atliks pavojingus valymo darbus. Valymo metu dažnai sproginėja nesprogusios bombos.

TUNISIJOJ SĄJUNGININKAI ATĖMĖ IŠ NACIŲ SVARBIAS KALNŲ POZICIJAS

600 Rommelio kareivių pateko nelaisvėn, "ašies" aerodromai, uostai bombarduoti

SĄJ. ŠTABAS Š. AFRIKOJ, bal. 15 d.—Prancuzų ir britų kariuomenės daliniai vykusiai puolė vokiečių laikomas pozicijas centralinėje Tunisijoj, šiandien paskelbė gen. Eisenhower.

Prancuzai atėmė iš vokiečių pozicijas Djebel Sefsouf srity ir paėmė nelaisvėn 400 Rommelio kareivių.

Britai puolė Mejez el Bab fronte. Jiems pavyko atimti pozicijos ir paimti nelaisvėn 200 vokiečių.

—v—

Sąjungininkai pertvarko aviaciją

LONDONAS, bal. 14 d. Aviacijos ministerija šiandien paskelbė, kad sąjungininkai pertvarkė Viduržemių juroj veikiančią aviaciją.

Sudarytos Middle East, Northwest African ir Maltos komandos. Kiekviena komanda turi atskirą savo viršininką, bet visi tiesioginiai priklauso nuo marš. Tedder.

Marš. Tedder vadovybėj yra ir J. V. generolai Spaatz ir Doolittle. Marš. Tedder gauna įsakymus iš gen. Eisenhower.

—v—

Puola visus italų aerodromus

SĄJ. ŠTABAS Š. AFRIKOJE, bal. 15 d.—Paskutinių penkių dienų laikotarpyje sąjungininkams pavyko numušti daugiau 200 "ašies" lėktuvų.

Sąjungininkų lakunai visą laiką bombarduoja italų aerodromus pietų Italijoj ir Sicilijos bei Sardinijos salose. Smarkiai nukentėjo El Mas ir Monferrato aerodromai.

Amerikos lakunai bombardavo Auin aerodromą, kuris randasi šalia Tuniso. Apskaičiuojama, kad Monferrato aerodrome amerikiečiams pavyko sunaikinti 70 lėktuvų, kurie buvo žemėj.

Štabas paneigė Alžiro radijo paskelbtas žinias apie Enfidaville okupaciją. Kovos eina prie Enfidaville, kur Rommelio armija priešinasi britams.

— Nacių spauda skelbia, kad Berlyne nepasiliko nė vieno žydo.

— Arkivyskupas Spellman atvyko į Egiptą. Velykas jis rengiasi praleisti Jeruzalėj.

— Peru sostinėj viceprezidentas Wallace vakar pasakė 7 kalbas. Priėmė 10,000 kareivių armijos paradą.

ORAS

Lis, vėjuotas.

Saulė teka — 6:09; leidžiasi — 7:33.

Britai Įžengia Į Sfax Miestą

NAUJIENŲ-ACME Telephoto

Minia džiaugsmingai pasitinka Britų 8-tąją armiją, kuri įžygiavo į Sfaxą, Tunisijoje. Šis radiopaveikslas buvo prisiųstas iš Alžerijos.

PACIFIKAN SIŲSIM DAUGIAU LĖKTUVŲ IR KARO MEDŽIAGOS, SAKO STIMSON

Nušautas Sot. Janeff, naciškai nusiteikęs įtakingas Bulgarijos parlamento narys

WASHINGTON, D. C.. bal. 15 d.—Sekr. Stimson šiandien pareiškė, kad generolui MacArthurui bus siunčiama daugiau lėktuvų ir kitos medžiagos.

Amerikos ir Australijos lakunai galės ne tiktai pakeisti sunaikintus lėktuvus, bet turės jų pakankamai pastoti priešui kelią.

Karo departamentas informuotas apie japonų gabenamą kariuomenę į Pacifiko frontus. Stimson mano, kad japonai iš Burmos, kur dabar prasideda lietaus sezonas, pasiųs lėktuvų į Pacifiko frontus.

J.V. puls iš šiaurės, sako naciai

ŠTOCKHOLMAS, Švedija, bal. 15 d.—Skandinavijoj vokiečiai tvirtina, kad J. A. Valstybės rengiasi pulti vokiečius iš Grenlandijos.

Amerikos užpuolimas bus suderintas su sovietų kariuomenės veiksmais į šiaurę, sako naciai.

Naciai mano, kad J. V. sutraukė daug kariuomenės į šiaurę, kad galėtų užpulti Norvegiją.

Sovietų fronte nėra pakaitų

MASKVA, Rusija, bal. 15 d.—Čugujevo srity įvyko susirėmimų, bet šiaip visame fronte nėra jokių pakaitų, šiandien paskelbė sovietų štabas.

Įvairiose fronto vietose dažnėja aviacijos susirėmimai.

Žinovai tvirtina, kad pafrontėj vyksta patys stipriausi aviacijos susirėmimai.

—v—

Nušautas bulgarų parlamento narys

ŠTOCKHOLMAS, Švedija, bal. 15 d.—Korespondentai iš Vokietijos praneša apie vokiečių okupuotų kraštų nepasitenkinimą.

Bulgarijoj buvo nušautas Sotyr Janeff, įtakingas parlamento narys. Janeff buvo parlamento užsienio komisijos pirmininkas ir visą laiką vedė naciška politiką. Janeff nušautas prie jo paties namų.

Briusely nušautas Paul Colin, kuris redagavo nacišką laikraštį Belgijoj.

—v—

Bijo užsienio darbininkų sukilimo

BERNAS, Šveicarija, bal. 15 d.—Vokiečių valdžios sluoksniuose kasdien kyla daugiau baimės dėl atvarytų užsienio darbininkų.

Bijoma, kad darbininkai nepradėtų sukilimų, prie kurių prisidėtų dalis nepatenkintų vokiečių.

Po kiekvieno bombardavimo krašte praplinta įvairiausių gandų. Namų sienos aprašomos prieš nacius nukreiptais užrašais. Policija negali surasti kaltininkų.

Vengrai atsisakė ginti Balkanus

—v—

LONDONAS, bal. 15 d.—Patirta, kad Vengrijos premjeras Kallay atsisakė siųsti Vengrijos kariuomenę Balkanams ginti.

Vengrai siųs kareivius tiktai tuo atvėju, jeigu grės pavojus pačiai Vengrijai, sako pareiškęs Kallay.

Vokiečiai mano, kad sąjungininkai įsiverš į Balkanus, todėl ir reikalauja pasižadėjimų iš visų valstybių.

—v—

Bombos pakenkė narlaivių bazėms

—v—

LONDONAS. bal. 15 d. — Premjeras Churchill šiandien pasakė parlamentui. kad sąjungininkų išmestos bombos St. Nazaire ir Lorient srityse smarkiai pakenkė vokiečių narlaivių bazėms.

Sąjungininkai nesitikėjo visiškai išgriauti paruoštas narlaivių slėpynes, bet priešui nuostolių padaryta.

Vokiečiai negali taisyti sugedusių narlaivių, apardyti visi nacių laivyno vadovybės planai.

—v—

— Olandijos gyventojai naikina gimimo sąrašus, kad vokiečiai negalėtų imti vyrų prievartos darbams (ONA).

—v—

Vėliausios Naujienos

— Britų armija pralaužė vokiečių frontą ir randasi tiktai 26 mylių atstumoj nuo Tuniso. Į Tuniso kalnus naciai sutraukė stiprias jėgas.

— Sovietų aviacija bombardavo Danzigą ir Karaliaučių. Rusai padegė vokiečių karo medžiagos sandėlius, išardė geležinkelio linijas.

— Britų ir Amerikos aviacija bombardavo Cherbourgą, Le Havre ir vakarų Vokietijos uostus.

— Japonų aviacija yra skaitlingesnė, negu sąjungininkų, vakar pareiškė J.V. generolas Kenney, kuris komanduoja sąjungininkų aviaciją.

— Lavalis įsakė Prancuzijos belaisviams dirbti vokiečių nurodytus darbus. Jeigu belaisviai atsisakys dirbti, jie pateks karo lauko teisman.

— Gen. Giraud įsakė pašalinti iš visų valdžios vietų Vichy šalininkus.

— Barnett Welansky, Bostono klubo savininkas, nuteistas 15 metų kalėjimo.

LAISVE TURI TEISĖS NAUDOTIS VISOS PASAULIO TAUTOS, SAKO SEKRETORIUS

Patarė taikyti laisvės principus ne vien Amerikai, bet visiems pasaulio kraštams

WASHINGTON, D. C., bal. 15 d. — J.A.Valstybės ir toliau gins viso pasaulio mažų tautų teises, užsienio departamento sekretorius Hull paskelbė vakar. Visuomet privalome turėti galvoje tuos principus dėl kurių kovojame, sako Hull. Reikia gerbti suverenumas, teisės, teisėtumas ir bendradarbiauti su mažoms tautoms.

Sekretorius Hull pasakė kalbą Pan-American Union konferencijoj. Laisvės principai, kurie taikomi Amerikos žemyno valstybėms, galėtų buti pritaikyti ir visoms pasaulio tautoms.

Diplomatų sluoksniuose duodama labai didelės reikšmės šiems sekr. Hull reiškimams, nes jie padaryti po pasitarimų su britų užsienio reikalų ministeriu A. Eden. Tvirtinimai, kad mažosios tautos turės pražuti arba tenkintis žymiai mažesnėms teisėms, neatitinka Amerikos politikos tikslus.

Sekr. Hull aiškino, kad didžiosios valstybės privalo prisilaikyti nustatytų taisyklių ir susilaikyti.

Teisė neleidžia stipriesiems vartoti prievartą prieš silpnesnius.

Didžiosios valstybės privalo draugiškai bendradarbiauti su mažosioms tautoms, bet neskriausti ju.

Sekretorius C. Hull

Welles kalba apie laisvą pasaulį

—v—

NEW YORK, N. Y., bal. 15 d. — Sumner Welles, kalbėdamas rotariečių klubui, pareiškė, kad geros kaimynystės politika yra pagrindas pokariniam bendradarbiavimui.

Amerikos valstybės nugalėjo vieną svarbiausių sunkumų, jos surado pagrindą ateities bendradarbiavimui.

1932 metais kai kas manė, kad J.A.Valstybės įsiverš į pietų Amerikos valstybes mažiausiai lauktu momentu. Prezidentas Rooseveltas buvo priešingas intervencijos politikai, jis nustatė geros kaimynystės politiką, kuri kasdien stiprėja, sako Welles.

Draugiškumo ir bendradarbiavimo politika kaimyninių valstybių tarpe atneš laisvą pasaulį, tvirtina S. Welles.

—v—

Korespondentai įteikė protestą

WASHINGTON, D. C., bal. 15 d. — Washingtono korespondentai šiandien įteikė prezidentui Rooseveltui protestą dėl uždraudimo dalyvauti maisto konferencijoj.

Hot Springs konferencijoj delegatai nekalbės apie karo paslaptis, laikraštininkai turėtų teisės ten dalyvauti, sako laikraštininkai.

ŠIOS DIENOS KARO VEIKSMAI

TUNISIJOJ: Prancuzų ir britų kareiviai paėmė nelaisvėn 600 vokiečių, atėmė svarbias kalnų pozicijas. Sąjungininkų aviacija bombardavo Tunisijos ir Sardinijos aerodromus.

VOKIETIJOJ: Skaitlingos britų eskadrilės bombardavo Stuttgartą. Sugriautos karo pramonės dirbtuvės, mieste sukelti dideli gaisrai. Rusai bombardavo rytų Prusijos miestus.

RUSIJOJ: Sovietų artilerija atmušė vokiečių kariuomenę Čugujevo fronte.

ALEUTŲ SALYNE: Amerikos aviacija šiandien 10 kartų bombardavo Kiska bazę.

—v—

Dies spausdinys apie nacius

—v—

WASHINGTON, D. C., bal. 15 d.—Dies komitetas išleido spausdinį apie nacių veiklą J. A. Valstybių teritorijoj.

Dies nurodo, kad vadinamas Vokiečių Informacijos Knygynas, Informacijos apie Vokietijos Geležinkelius, Transatlantinė Žinių Agentura ir kitos įstaigos buvo nacių propagandos centrai.

Dies žada paskelbti ir apie kitų valstybių "penktos kolonos" agentų veiklą Amerikoje.

—v—

Išpirktas trečdalis naujos paskolos

—v—

WASHINGTON, D. C., bal. 75 d.—Sekr. Morgenthau šiandien paskelbė, kad trečdalis naujos paskolos lapų jau išpirktas.

Valdžios atstovai labai patenkinti pirmomis paskolos kampanijos dienomis.

Iki vakar vakaro buvo parduota paskolos lakštų už $5,253,000,000. Iš viso paskola siekia trylika bilijonų dolerių.

—v—

— Gen. Franco įsileido į Madridą gen. Giraud misiją. Šiai misijai vadovauja pulk. Malaise (ONA).

— Vokiečiai įsakė išmesti žydus ligonius iš Olandijos ligoninių (ONA).

— Vokiečių valdžia uždraudė belgams išeiti iš namų nuo 9 val. vakaro iki 6 val. ryto (ONA).

Kanados Lietuvių Žinios

ŠIS TAS IŠ ŠEN IR TEN

MOTINOS DIENOS PAMINĖJIMAS

Toronto, Ont. — Gegužės 9 dieną, 3 val. po pietų, ukrainų didžiojoje svetainėje, 404 Bathurst St., įvyks Motinos Dienos paminėjimas, kurį rengia SLA 236 kuopa.

Bus suvaidinta 4 veiksmų drama "Motinos širdis" ir taipgi dalis muzikalės programos. Visi Toronto lietuviai ir jų draugai, prašomi atsilankyti.

SLA kuopos nariai kviečia ir lauks atvykstant ir mūsų toliau gyvenančius narius ir prietelius, kurių yra apie Delhi ir Hamiltone. Kadangi veikalas statomas dienos metu, tai svečiai iš toliau turės progos laiku grįžti į namus, kad rytojaus darbui nepakenkus.

Tai iki malonaus pasimatymo.

—v—

Iš S.L.A. SUSIRINKIMO

Įvykęs susirinkimas balandžio 11 d. buvo vienas iš trumpųjų ir pasekmingų. Nariai šiuo tarpu visi sveiki. Neseniai sirgęs J. Čirunas jau gavo pašalpos čekį iš SLA Centro.

Parengimų komisijos vardu raportavo E. Frenzelienė, pranešdama, kad rengiamas Motinos Dienos paminėjimas.

Sekr. St. Batkienė skaitė du laiškus, kuriuose pranešta, jog Kanados ir Amerikos valdžios įstaigos rezoliuciją, išneštą 16 Vasario paminėjime — gavo ir ims jas domėn.

Organizatorius J. Yokubynas perstatė du naujus narius: O. Juškienę ir Liudą Pocių. O. Juškienė yra žmona Justino Juškos, kuris beveik nuo pradžios SLA 236 kuopos įsikurimo yra jos visada gerame stovyj ir susirinkimus reguliariai lankantis narys ir buvęs valdybos narys. Kuopai yra malonu gauti tokius pagarbos vertus narius, bet mes negalime užmiršti dar ir to, kad Juškai turi dukrelę, kuri dar nėra narė, bet susirinkimus visada su tėte lanko. Matyt, ji nieko prieš neturėtų, jeigu tėtis ir ją įrašytų; lauksime.

Dėl Liudo Pociaus, tai daug sakyti nereikia. Jis kaipo geras muzikas ir geras lietuvis jau seniai yra užsitarnavęs gražų vardą, nors pats yra dar visai jaunas vyras. Jo patarnavimas lietuvybei yra labai giliai Toronto lietuvių įvertinamas.

Dar visai neseniai L. Pociui pasisekė suburti atgal Aušros chorą, kuris prieš porą metų buvo taip nupuolusiu upu išsiskirstęs. Tik dėka jo giliam lietuvybės jausmui ir jo asmens pasitikėjimu šis choras vėl dainuoja ir ruošiasi koncertui, kuris įvyks gegužės 15 d., St. Agnes svetainėje.

Taigi, manau, kad didesnės ar platesnės introdukcijos L. Pociui nereikia. Jo darbai už jį kalba ir SLA 236 kuopos nariai džiaugiasi susilaukę jo į savo šeimos narius.

Naujuose sumanymuose J. Novogrodskas pasiulė, kad SLA kuopa protarpiais duotų spaudon platesnį apibudinimą šios organizacijos reikšmingumo ir naujų narių perstatymus. Tas pasiulymas buvo priimtas ir tokiais aprašymais pavesta rūpintis kuopos koresp. ir organizatoriui.

Sekantis kuopos susirinkimas įvyks gegužės 9 d. 1 val. po pietų, 404 Bathurst St. didžiulėje salėje. Nariai prašomi nesivėluoti, nes po to susirinkimo, toje pačioje salėje, turės įvykti Motinos Dienos paminėjimas.

—v—

UŽTARNAUTAS KOMPLIMENTAS

Praeitos savaitės Kanados Lietuvių žiniose mes kanadiečiai susilaukėme svečio iš Amerikos, gerb. R. Šniuko asmeny, kuris atėjo į kanadiečiams skirtą puslapį su komplimentais kanadiešiams.

Tikiu, kad visi kanadiečiai, kurie skaito "N-nas", turi panašią mintį kaip ir aš. Butent: kad toks svetys mums buvo labai malonus kaipo geros valios ir atminties žmogus. Jis, be abejo, užsitarnauja širdingos padėkos ir dar didesnių komplimentų iš mūsų pusės už jo trumpus ir labai patrauklius aprašymus, kurie gana dažnai "N-se" telpa. Tikėk Tamsta, kad mūsų siunčiamas komplimentas yra tikrai užtarnautas, o mūsų norai, — tai daugiau gražių atsiminimų iš jūsų skalsių minčių ir gerų norų.

—v—

ANTRAS AČIU

Antras ačiu priklauso Dr. A. Montvidui už dažnus aprašymus sveikatos klausimu. Trumpais bruožais ir aiškiais išsireiškimais, tie aprašymai sutvarkyti ir dėlto skaitytojo akį patraukia greičiau, negu kokis nors ilgas aprašymas; gi naudos iš jo gali turėti daugiau, negu iš daugelio ilgiausių straipsnių.

Tik sacharino klausimu su Dr. A. Montvidu sutikti negaliu. Kiek atsimenu jo straipsnį, kuriame palyginimas tarp cukraus ir sacharino buvo padarytas, tai sacharinas kuone geresnis už cukrų.

Aš nesiimsiu daktarą kritikuoti, neigi su juo ginčytis, nes nesijaučiu kiek kompetentiška, bet norėjau padaryti vieną palyginimą tarp praeito Didžiojo Karo laikų ir šio laikotarpio.

Laike praeito karo, buvau Rusijoje ir Lietuvoje. Antroje karo pusėje, arba beveik per pusantrų metų, mes ne tik neragavom cukraus, bet net i. akimis nematėm! Nebuvo ir jokių kitų saldumynų, kaip tai medaus ar ir paprasčiausio syrupo ar net maliaso. Rusijoje daugumas žmonių naudojo sachariną — grįžom Lietuvon dar prie vokiečių — ir čia sacharinas užviešpatavęs miestus ir kaimus. Bet mūsų mama išvirdavo iš gilių padarytos kavos ir įpildavo daugiau pieno, o saldinti niekuo nesaldindavo. Vaikai apsižiūrėję, kad kaimynai geria saldžią, labai saldžią kavą, pradėjo pretenzijas reikšti. Tuomet mama mums visiems paaiškino: "Vaikai" — sakė ji —"aš labai norėčiau duoti jums saldžią kavą, bet mes cukraus negalime nė kruopelės gauti; o sacharinas džiovina žmogaus kaulų sultis ir štai dėl ko aš nenoriu jums sacharino duoti. Sacharinas turi gydančių ypatybių" — aiškino mama — "ir daktarai kartais prirašo ligoniams į vaistus, bet daktarai žino, kuriam ligoniui ko ir kiek reikia; mes gi naudodami sachariną nuolatos, galime savo sveikatai daug žalos padaryti.

Išklausę tokio paaiškinimo, mūsų šeimos mažieji nariai ne tik nesvajojo apie saldumą, bet bijojo apie jį ir pamanyti.

Mano atmintį tas mamos perspėjimas, irgi pasiliko neužmirštinu ir todėl perskaičius Dr. A. Montvido kaip ir "bustinimą" už sachariną, pagalvojau: Ar sacharinas pasikeitė, ar nauji daktarų patyrimai užginčija senus įsitikinimus. Bet aš visgi pasilieku prie savo motinos patarimo. Sacharino nenoriu.

—Frances.

—v—

"Aušros" Choras

Toronto, Ont. — Daina atgaivina žmogaus sielą, prablaivina jo protą, išjudina jo sunkaus gyvenimo užgrudintą širdį ir išsklaido tamsius debesis — jo mintis. Daina mokina jį mylėti kitus. Daina primena jam jo jaunystę, jo mylimą kraštą. Daina teikia jam kilnių troškimų ir skatina jį prie gerų darbų. Daina traukia žmones į burį ir vieningumą.

Daina suburė ir Toronto lietuvius. Po ilgokų nekviestų atostogų, Aušros choras vėl pradėjo veikti. Kaip ir iš pradžių choras pasilieka neutralus, tai yra nepriklausomas.

Dabartiniu laiku choras rimtai mokosi naujų dainų ir ruošiasi dideliam koncertui, kuris manoma statyti gegužės mėn. viduryj.

Sekantieji sudaro choro naują valdybą:

Pirmininkas Liudas Pocius,
Sekretorė Genė Jokubynaitė,
Iždininkė Adelė Žižiutė.

—Korespondentas

—v—

WASHINGTON, D. C., bal. 14 d. — (ONA). Vokietijos valdžia įsakė visiems laikraščių redaktoriams rašyti straipsnius apie reikalą saugoti paklodes, baltinius ir visokius audinius.

Įsakyta daboti, kad audiniai nepasiliktų bombarduotuose namuose.

Pataria gyventojams visus audinius surišti į mažus ryšulėlius, išvežti juos į kaimus, kur mažiau pavojaus nuo bombardavimo.

AR ŽINOTE KĄ RAŠO

"KELEIVIS"

Ar žinai, kodėl vieni jį giria, kiti keikia, bet visi mėgsta jį skaityti?

Net kunigai pasislėpę jį studijuoja, nors savo parapijonims draudžia jį į rankas paimti.

"Keleivį" žmonės mėgsta dėl to, kad jis niekam nepataikauja ir nesibijo teisybę skelbti.

Žmonių mulkintojus ir apgavikus jisai lupa be jokio pasigailėjimo.

Be to, jame rasi visokių patarimų, pamokinimų, gražių eilių, įdomių paveikslų ir žinių iš viso pasaulio.

Kainuoja tik $2.50 metams
Adresas toks:

"KELEIVIS"
636 Broadway
SO. BOSTON, MASS.

S. L. A.

Susivienijimas Lietuvių Amerikoje yra didžiausia lietuvių organizacija. Tai lietuvių apdraudos tvirtovė Amerikoje. Tai lietuvių brolybės fraternalė organizacija. SLA trokšta dar daugiau gerų lietuvių suvienyti broliškais ryšiais vienon didelėn ir gražion šeimynon. Dabar eina SLA. Pažangos Vajus naujiems nariams priimti.

Susivienijimas iš apdraudos nedaro sau pelno, todėl Susivienijime apdrauda yra pigesnė. Bet Susivienijimas teikia lietuviams daugiaus, negu apdraudą. Susivienijimas veikia kulturinėje dirvoje, stiprina lietuvybę Amerikoje ir rupinasi bendrais lietuvių reikalais.

Dabar visose lietuvių kolonijose darbuojasi šimtai SLA. organizatorių. Kai vienas tų organizatorių atsilankys į jusų namus, paklausykite jo patarimo—prisirašykite prie Susivienijimo su visa savo šeimyna.

SUSIVIENIJIMAS LIETUVIŲ AMERIKOJE
307 West 30th Street, New York, N. Y.

MENO ŽINIOS

Tvarko MIKAS ŠILEIKIS

MICHAEL M. URSULESCU — "Arrangement with Image" paveikslas, apdovanotas $300 William H. Bartels premija.

47-TA KASMETINĖ MENO PARODA ART INSTITUTE

DEVYNIOS PREMIJOS BUVO IŠDALINTOS

—v—

Kovo 11 d. buvo iškilmingai atidaryta 47-ta kasmetinė meno paroda Art Institute. Ji truks iki balandžio 25 d.

Bendrai imant, ši paroda siužetų įvairumu gan turtinga. Daugumoje yra moderniško žanro paveikslai ir skulptura, bet šį kartą menininkai pasižymi daugiau ekspresija negu paviršutinišku "įkvėpimu". Budingai pavaizduota kai kurios Meksikos vietos, neužmiršta ir savo krašto kasdieninio gyvenimo rutinos scenų bei įdomesnių vietovaizdžių įvairiais metų sezonais. Labai mažai tesintato kurinių, kurie šiokiu ar tokiu budu primintų karą.

Iš senesnės kartos meno atstovų parodai atstovauja Frank V. Dudley, Macena Barton, Frances Foy, Zsissly, Ivan LeLorraine Albright ir lietuvaitė Ann Radvilie. Jos paveikslas pavadintas "A Mexican Market".

Pirmąją premiją — $500, (Mrs. Frank Logan) gavo kareivis Sidney Loeb už "Abrahomo Lincoln'o skulpturą. Tai milžiniškos proporcijos statula. Loeb gimė Chicagoje 1904 m. Mokėsi skulpturos prie garsaus skulptoriaus ir prelegento Lorado Taft; vėliau jis studijavo prie Arthur Lee, New Yorke. 1926 metais laimėjo premiją iš Art Instituto Chicagoje. Praeitą rudenį jis įstojo į armiją, o dabar yra seržantas.

Michael M. Ursulescu laimėjo $300 premiją už stiljefą, pavadintą "Arrangement with Image" (žiur. reprodukciją). Jis gimė 1913 m., Echka, Jugoslavijoj. Meno mokėsi Art Institute prie garsaus rusų prof. Boris Anisfeld. Tuo pačiu metu laimėjęs Art Instituto stipendiją studijuoti meną užsienyje, išvyko Anglijon. Iš ten nuvyko į Prancuziją, Ispaniją ir Italiją, kur taip pat studijavo Europos meną. Jis yra gavęs jau ir daugiau premijų. Jo koloritas ir technika labai panaši jo mokytojo technikai, tik kiek žemesnis tono raktas.

Vėliau teks plačiau parašyti.

Tuo pačiu metu Art Institutas rodo fotostatines reprodukcijas, pavadintas "Road to Victory". Verta pamatyti.

—v—

REMKITE TUOS, KURIE GARSINASI "NAUJIENOSE"

Smagi Sueiga

—v—

Balandžio 17 d.

—v—

Šeštadienį 7:30 val. vakare Jonistų salėje, 814 W. 33rd St., bus nepaprastas ir labai gražus šokių vakaras. Bus paįvairinimai, skanaus maisto, geras orkestras ir žaismės. Čia taip jau bus svečių ir iš kitų kolonijų ir apylinkės miestų, tad visi pasiruoškite tinkamai susitikti ir smagiai praleisti laiką. Visus nuoširdžiai prašo atsilankyti rengėjai. —Taryba.

—v—

50 Metų Jaunuolis Charles Kasiliauskas

—v—

BRIDGEPORT. — Ateinantį šeštadienį, balandžio 17 d., p. Chas. Kasiliauskas, 3364 South Halsted St., minės savo 50 metų gimtadienį. Ta proga susirinks jo draugai jį pasveikinti ir palinkėti jam ilgiausių metų.

Tiesą pasakius, p. Kasiliauskas galėtų labai lengvai savo amžių pamažinti, nes jo kunas nerodo pusės šimto. Betgi, kada jisai yra pereito karo veteranas, narys Dariaus ir Girėno Posto, tai kiti jo draugai žino jo amžių.

Jeigu kas manote, kad nėra galima buti, o ypač jaustis jaunu, sulaukus 50 metų, tai ateikite pasveikinti p. Kasiliauską.

Dar viena įdomybė: p. p. Kasiliauskų vienintėlis sunus Jonas, kuris dabar randasi užjury, rašo savo tėvui: "Aš noriu, kad mes šį karą greitai laimėtum ir aš galėčiau kartu su tavim priklausyti prie Dariaus ir Girėno Posto".

Nuo savęs aš linkiu p. Kasiliauskui daug sveikatos ir saugaus sunaus sugrįžimo.

V. B. A.

PENKIASDEŠIMTAS GIMTADIENIS

Chas. Kasiliauskas,
American Legion 271 Posto narys ir jo sunus JONAS JR., dabar randasi tarnyboje.

SULAUKUS 50-TŲ METŲ

taja proga pp. Kasiliauskai kviečia visus savo draugus ir pažįstamus atsilankyti

Šeštadienio Vakare,
Balandžio-April 17-tą, 1943 m.
3364 SO. HALSTED ST.

Visi busite priimti su muzika ir skaniais užkandžiais be kuponų. Bus ir gėrimų.

UŽKVIEČIA MRS. VERONICA IR CHAS. KASILIAUSKAI

KODĖL KENTĖTI DĖL KOJŲ? D-RO Blaszczynskio Gyduolės gaunamos vaistinėse, pagelbės Jums! BOROCYL Milteliai nuo niežėjimo, perdidelio prakaitavimo, prasto kvapsnio ir užkrėtimo odos, išsaukiančios atleto koją. BOROCYL skystis lengvoms žaizdoms, nuo peršėjimo, nudegimo, susižeidimų ir visokių odos ligų.

BOROCYL CO., 1200 N. Ashland Av. Tel. BRUNS. 7209

SUTAUPYSIM JUMS PINIGŲ
Perdirbdami musų dirbtuvėj jusų seną setą į naują. Darbas garantuojamas

ARCHER AVE. FURNITURE MFG.
JOS. KAZIKAITIS, Savininkas.
4140 ARCHER AVENUE Telefonas LAFAYETTE 3516

MILLIONS AGREE—Miracle Whip does work *wonders* with salads! A unique combination of old-fashioned boiled dressing and fine mayonnaise, Miracle Whip is by far America's favorite salad dressing.

HEAR BETTER HEAR CLEARER
ABBOTT

Jūs neturite priežasties buti kurčias
Bandykit "CRYSTALEAR" Dabar
Moderniška Vacuum Tuba Girdėjimo Pagalba
"Microphone Didumo Sidabrinio Dolerio" SVERIA MAŽIAU NEGU 1 UNCIJA

WEBSTER 4786 ABBOTT SUITE 710
HEARING AID COMPANY
28 E. JACKSON BLVD., CHICAGO

Neatidėliokit—išpildykit kuponą—Atsiųskit šiandien.
☐ Demonstruokit dykai mano namuose.
☐ Atsiųskit man dovanai knygelę ir informacijas be atsakomybės iš mano pusės.
Vardas .....
Adresas .....
Miestas ..... Valstija .....

A. R. PATRICK
(Petrikas)
OLSELIS
Cigarų, Cigaretų, Tabako, Saldainių, Pirštinių
ir kitokių smulkmenų.
2806 W. 63rd St.
HEMLOCK 0220-3366-3367

Geras Siuvėjas

VALYMAS
DAŽYMAS
IR
KAILINIŲ TAISYMAS

Vyrams visi Aprėdalai

FRANK MICKAS
4146 Archer Ave.
Tel. LAFAYETTE 9066

Acid Indigestion
Relieved in 5 minutes or double your money back
When excess stomach acid causes painful, suffocating gas, sour stomach and heartburn, doctors usually prescribe the fastest-acting medicines known for symptomatic relief—medicines like those in Bell-ans Tablets. No laxative. Bell-ans brings comfort in a jiffy or double your money back on return of bottle to us. 25c at all druggists.

MADOS

No. 4202 — Praktiška suknelė. Sukirptos mieros 12, 14, 16, 18, 20, 30, 32, 34, 36, 38 ir 40.

Norint vieną ar daugiau pavyzdžių iškirpti pavyzdį ir numerį, pažymėkit mierą ir aiškiai parašykit savo vardą, pavardę ir adresą. Siųskit pinigus arba pašto ženkleliais kartu su užsakymu. Adresuokit—NAUJIENOS PATTERN DEPT., 1739 So. Halsted St., Chicago, Ill.

NAUJIENOS Pattern Dept.,
1739 S. Halsted St., Chicago, Ill.
Čia įdedu 16 centų ir prašau atsiųsti man pavyzdį No.————
Mieros..... per krutinę
(Vardas ir pavardė)
(Adresas)
(Miestas ir valstija)

Iš priežasties lėtumo paštos, prisiuntimas musų patternų gal užtruks kiek ilgiau, negu paprastai.

Skaitytojų Balsai

PAŽINKIME TAUTOS ŽUDIKUS

Šiomis dienomis lietuviški ruskeliai stačiai pašėlo. Jie per savo šlamštą "Vilnį" desperatiškai puolė šmeižti geriausius Lietuvos patriotus, kilniausius tautos sunus vien tik todėl, kad šie nepritaria komunaciniems žudikams, kurie, kaip alkani girios vilkai, trokšta išsižioję praryti Lietuvos nepriklausomybę.

Tie musų išgamos komunistai, parsidavę svetimai grobuoniškai valstybei, virsta ištikimiausiais jos diktatoriaus pastumdėliais. Komunistas yra aršesnis ir už žmogžudį. Galvažudys užmuša paskirą asmenį arba šeimą, tuo jo piktadarybė ir pasibaigia. Gi fanatikas komunistas žudo visą tautą. Žudydamas tautą, žudo savo tikrą motiną, savo brolį, žodžiu, žudo kas tik yra ideališka, šventa ir kilnu. Komunistų užduotis yra viską sugriauti, su žemėmis sumaišyti. Taigi komunizmas ir yra bendra žmogžudystė.

Kad komunistai yra melagiai, veidmainiai ir tautos žudikai, protaujančiam žmogui turi buti aišku. Tačiau negalima suprasti tų žmonių tamsumą, kurie šiuos išgamas, tautos išdavikus remia, kurie prenumeruoja jų šlamštą "Vilnį", krauja jiems savo sunkiai uždirbtus dolerius, lanko jų parengimus ir t.t. Ar vien tik todėl tie žmonės taip daro, kad iš jų pačių komunistai tyčiotųsi? Ar tie žmonės sąmoningai tai daro, remdami tautos judošius, Lietuvos nepriklausomybės žudikus?

Aš neabejoju, kad daugumas jų nežino ką daro. Nežino, kad komunistai veidmainiškai leng vabudžius suklaidina, vienaip kalbėdami, o kitaip darydami.

"Vilnies" purvyno rėmėjai turėtų vartoti savo protą, o ne buti svetimos valstybės pastumdėliais automatais. Kuomet matote "Vilny" apšmeižtus patriotus, apšauktus pronaciais ir t.t., tuomet imkite "Naujienas", "Draugą" ir kitus nekomunistiškus laikraščius, ir pamatysite, ar juose yra nors kruislelis pronaciškumo. Ar juose rasite nors pusiau lupų prisiminta apie nacių "gerumą", kaip kad komunistai įtaria juos neva kalbant.

Lietuvių Tautinė Taryba komunistams nenuryjamas kaulas gerklėje. Kuomet L.T.T. klebina duris į Baltuosius Rumus, Lietuvos nepriklausomybės užtarimo ieškodama karui pasibaigus, tai komunistai susiriesdami šmeižia ją, apšaukdami ją pronaciška. Komunistai griežtai reikalauja iš Amerikos autoritetų, kad visas Pabalčio kraštas, kartu ir Lietuva, butų įjungtas amžinai į Rusiją.

Įsivaizduokite, kaip jums patiktų (net ir patiems komunistams, kuriems Stalino rojus kvepia), jeigu atėjęs koks valkata imtų jusų namuose šeimininkauti, arba imtųsi priemonių jus pašalinti, reikalautų užleisti jam jusų nuosavybę. Čia jau, rodos, visiems aišku kas įvyktų. Kaip mes gintum savo namus, savo turtą, taip tauta iki paskutinio kraujo lašo gina savo brangiausį turtą — nepriklausomybę.

Pastarosiomis dienomis komunistų "Vilnis" mirgėte mirga šmeižtais prieš Lietuvos nepriklausomybės kovotojus. Ypatingai plustamas ("V." No. 83-me) kun. J. Prunskis ir visi kiti L. T. T. nariai. Gi vedamame ang'ų kalba skyriuje, antrašte "I Don't Like Hitler's Stooges" straipsny, perlai tenka Naujienoms ir Dr. Grigaičiui su dideliu kaupu. Komunistai pakartotinai, šimtus kartų tą pačią istoriją mala ir mala. Komunistų malunas man primena pasaką be galo: "žiema ateis, vasara praeis, vasara praeis, žiema ateis", ir t.t. Tokia yra ir komunistų "Vilnies" daina: Naujienos, Grigaitis, Ancevičius — pronaciai; Naujienos, Grigaitis, Ancevičius — pronaciai... Taip varo ir varo be galo.

Nusimeskite kaukes, jųs išgamos komunistai, ir atvirai nors kartą pasakykite, kada ir kokiame lietuviškame laikrašty matėte pronaciškumą, išėmus komunistų šlamštus "Vilnį" ir "Laisvę", kurie tempia Lietuvą į Maskvą.

"Lankuviskis" sako: "Aš nemėgstu Hitlerio pastumdėlių". O aš sakau: Mes nemėgiame taip Hitlerio pastumdėlių, taip Maskvos kruvinųjų barbarų pastumdėlių, lietuviškų kacapų. Mes trokštame laisvą Lietuvą matyti, o ne komunacių jungą velkančią.

—Patriotas

SAVAITRAŠTIS

"ARGENTINOS LIETUVIŲ BALSAS"

U. S. A. metams kainuoja Pusantro Dolerio

Galima išsirašyti per "Naujienas" arba tiesioginiai, adresuojant:

"A. L. Balsas"

Casilla de Correo 303,

Buenos Aires, Argentina

by Laura Wheeler.

No. 546 — Išsiuvinėtas sientie-...

...EEDLECRAFT ...MENT ...S. Halsted St., Chicago Ill. No. 546

Čia įdedu 11c ir prašau atsiųsti man aukščiau pažymėtą numerį (pavyzdis 10c, prisiuntimas 1c, viso—11c).

Vardas ir pavardė

Adresas

Miestas

Valstija

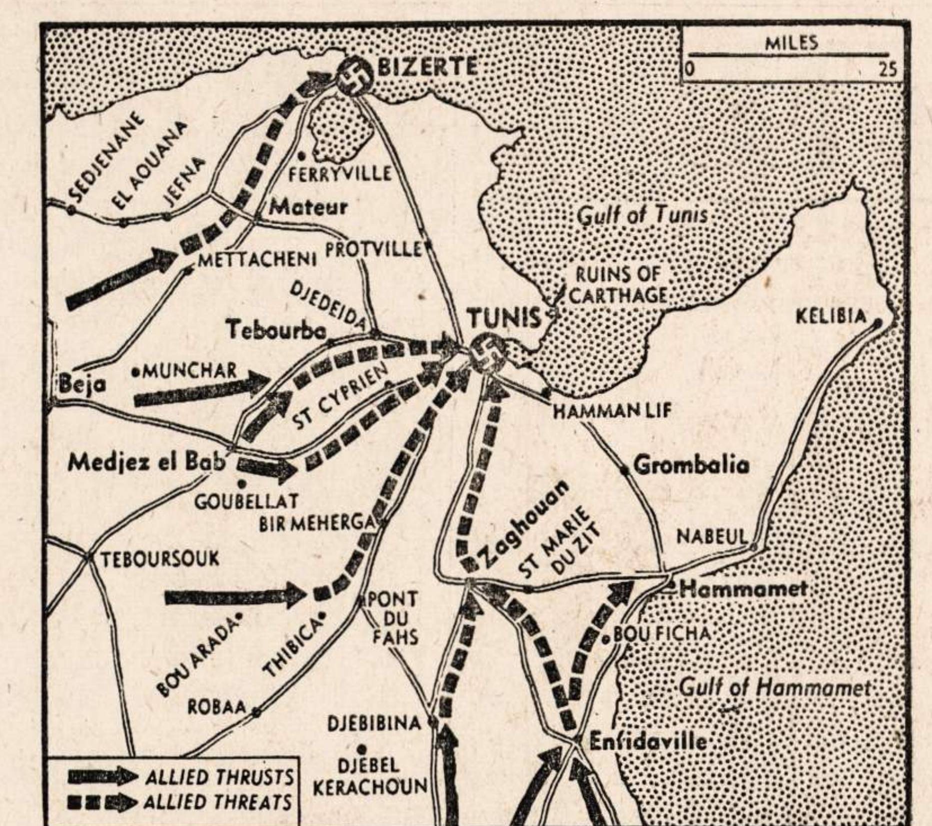

NAUJIENŲ-ACME Telephoto

Pranešimai iš Romos ir Marselio rodo, kad ašies partneriai naktimis stengiasi iš Tunisijos išvežti kariuomenę.

ŠIAURĖS AIRIJA: ŠALIS AMERIKOS PREZIDENTŲ PROTĖVIŲ

—V—

Šiaurės Airija, kur dabar randasi stovyklos musų kareivių ir kur jie lavinasi dėl Ašies sunaikinimo, yra šalis daugelio jų tėvų ir protėvių.

Tai yra protėvių šalis daugiau negu trečdalio Jungt. Valstijų; teigia National Geographic Society.

Škotai, kurie apsigyveno apskričiuose Ulster, Šiaurės Airijoj, vedė aires, ir taip atsirado Škotų-Airių (Scotch-Irish) kilmė, kuri buvo svarbus faktorius Amerikos imigracijos kolonijų dienose, ir daugelį metų vėliau. Kada Nepriklausomybės Deklaracija buvo pasirašyta, vienas istorikas apskaičiavo, kad beveik vienas šeštadalis gyventojų naujoj respublikoj buvo Škotų-Airių kilmės. Nors ligi šioliai tos skaitlinės galėjo pasikeisti, nes imigracija iš Europos 19-tame ir anksti 20-tame šimtmetį žymiai padidėjo. Škotų-Airių gentis yra stipri Amerikos tautoj.

Galima sakyti, kad vienuolika iš trisdešimts Jungtinių A. Valstijų prezidentų, buvo Škotų-Airių kilmės.

Pirmas buvo Andrew Jackson, pavardintas "Old Hickory", šalies septintas prezidentas. Jo tėvas, motina ir du vyresnieji broliai atvyko Amerikon iš Carrickfergus, kuris yra į šiauryčius nuo Belfasto, sostinės Šiaurės Airijos.

Sekantis buvo James Knox Polk. Jo šeimos pavardė buvo Pollok, bet tapo sutrumpinta, kada jo patėviai persikėlė iš Škotijos į Šiaurės Airiją. Iš Londonderry valstijos Polko pro-pro-tėvukas persikėlė į Maryland valstiją pabaigoje 17-to šimtmečio, ir iš tenai jo tėvukas persikėlė į North Carolina, kur 11-tas prezidentas gimė 1795 metais.

Vienintėlis viengugis, kuris tapo prezidentu, buvo James Buchanan. Jis irgi buvo Škotų-Airių kilmės. Visi jo protėviai radosi tarp tų, kurie atvyko pabaigoje 18-to šimtmečio ir apsigyveno Pennsylvanijoj, kurioj randasi vienas iš didžiausių Škotų-Airių centrų visoj Amerikoj. Prezidentas Buchanan tėvas gimė Ramelton, Lough Swilly, County Donegal 1761 m. Jis atvyko Amerikon 1783 m. Per pirmą pasaulinį karą Amerikos jureivių stovykla radosi Rameltone, bet šiandien šis miestelis jiems uždarytas. County Donegal yra vienintėlis apskritys Šiaurės Airijoje, kuris yra dalis Eire (Airių Laisva Valstybė). Ir Eire yra viena iš nedaugelio šalių, kurios pasilieka neutralios Sename Pasaulyje.

Andrew Jackson, pagal jo biografiją, irgi paėjo iš Škotų-Airių kilmės. Taipgi ir Ulysses S. Grant, karininkas herojus ir prezidentas, buvo škotų kilmės iš tėvo pusės, ir Škotų Airių iš motinos, kurios šeima atvyko iš Ulster 1763 metais.

Chester A. Arthur tapo dvidešimt pirmu prezidentu, kada James A. Garfield buvo nužudytas 1881 m. Ballemenoj, County Antrim, šeimos pavardė buvo MacArthur, bet prezidento tėvas sutrumpino pavardę, kada jis atvyko į Vermont valstiją 1817 m. užimti Baptisto kunigo pareigas.

Grover Cleveland, Benjamin Harrison ir Theodore Roosevelt visi gali pasisavinti Škotų-Airių kilmę iš motinų pusės. Prezidentas William McKinley atvyko iš County Antrim į York, County, Pennsylvania, 1743 m.

Dabartiniu laiku prezidentas, kuris buvo Škotų-Airių kilmės, buvo Woodrow Wilson. Jo tėvo tėvukas James atvyko Amerikon 19-tam šimtmety iš Strabane, kuris randasi kelios mylios nuo Londonderry, ir iš motinos pusės jis irgi buvo Škotų-Airių kilmės.

FLIS.

—V—

— Pragos radijas pataria čekoslovakijos pramonininkams nereikalauti užmokesčio pinigais iš vokiečių, jeigu nenori įsitraukti nacių pykčio (ONA).

Gaisras Chicagos Vidurmiesty

—V—

Naktį į ketvirtadienį, balandžio 15 dieną, apie 3 valandą kilo gaisras trobėsy adresu 167 Wes Lake street.

Pašaukti į gaisro vietą ugniagesiai iš karto kovojo liepsnas antrame ir trečiame aukšte. Staiga išsivystė liepsnos iš viso trobėsio. Ugniagesiams teko bėgti iš trobėsio.

Tulam laikui prisiėjo sulaikyti judėjimą elevatorių traukinių, kurie bėgioja Lake gatve.

Trobesy buvo patalpos Spitzer's Office Furniture House Inc.

[illegible] IOS ŽI[illegible]IOS IŠ VISUR

—V—

— Atsakomingi rumunų diktaturos atstovai tvirtina, kad Rumunijoj nužudyta 126,000 žydų (ONA).

— Vienoje vokiečiai nuteisė mirti Oscar Uebel, 47 m., už klausymą užsienio radijo stočių (ONA).

JAUČIATĖS BLOGAI?

VISIŠKAI PALENGVINSITE SAU —ŠIUO MODERNIŠKU ŠVELNIU BUDU

• Kuomet kankinates vidurių užkietėjimu—žarnos neveiklios, skauda galvą, nėra energijos—palengvinsite sau šiuo modernišku budu — kramtykite FEEN-A-MINT. Ši skoninga kramtoma guma vidurius liuosuoja švelniai ir tikrai. Milionai žmonių naudoja FEEN-A-MINT. Tik pakramtykite FEEN-A-MINT einant gulti, naudokite tiktai pagal nurodymus ant pakelio. Sekantį rytą malonus palengvinimas pagelbės jums vėl jaustis puikiai.

10c

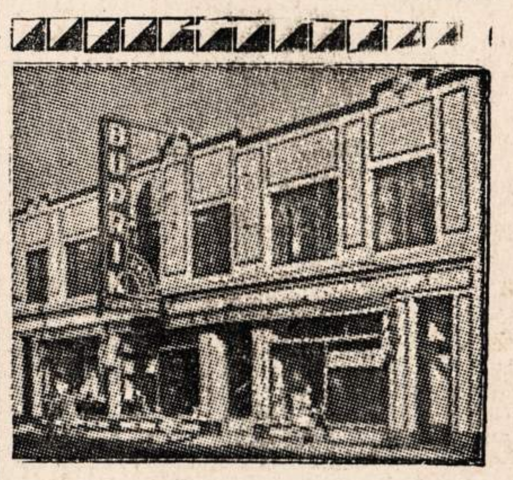

JUMS APSIMOKĖS ATVAŽIUOTI ČIONAI

Pirkite, jeigu jųs gyvenate ir 150 mylių nuo Chicagos. Mes turime pilną pasirinkimą namams rakandų, karpetų, matrasų, springsų, elektrikinių dulkių valytuvų, gasinių ir anglinių pečių, įvairių Bedroom setų, Dinette setų, vaikams lovelių, paduškų, kaldrų, blanketų, radios, rekordų, "jewelry", deimantinių žiedų, auksinių žiedų, laikrodėlių, auksinių pluksnų, britvų, Optical departmentas ir paint departmentas. Kainos prieinamos — žemos, niekur kitur negausite.

Krautuvė atidara ir nedėliomis nuo 10 val. ryto iki 4:30 val. po pietų. Vakarais, — utarninkais, ketvergais ir subatomis iki 10 valandos vakare. Didelė krautuvė nuosavame name — viskas po vienu stogu. 30 metų Bridgeporte.

Jos.F.Budrik

INCORPORATED

3241 So. Halsted Street

TEL. CALUMET 7237

BUDRIKO RADIO PROGRAMAI: WCFL, 1000 kil. nedėlios vak. 9 val. WHFC, 1450 k. ketvergais 7 v. vak.

MADOS

No. 4352 — Praktiška suknelė. Sukirptos mieros 34,36, 38, 40, 42, 44, 46 ir 48.

Norint vieną ar daugiau pavyzdžių iškirpti pavyzdį ir numerį, pažymėkit mierą ir aiškiai parašykit savo vardą, pavardę ir adresą. Siųskit pinigus arba pašto ženkleliais kartu su užsakymu. Adresuokit— NAUJIENOS PATTERN DEPT., 1739 So. Halsted St., Chicago, Ill.

NAUJIENOS Pattern Dept., 1739 S. Halsted St., Chicago, Ill.

Čia įdedu 16 centų ir prašau atsiųsti man pavyzdį No.————

Mieros.................... per krutinę

(Vardas ir pavardė)

(Adresas)

(Miestas ir valstija)

Iš priežasties lėtumo paštos, prisiuntimas musų patternų gal užtruks kiek ilgiau, negu paprastai.

NAUJIENOS
THE LITHUANIAN DAILY NEWS
Published Daily Except Sunday by the Lithuanian News Pub. Co., Inc.
1739 South Halsted Street
Telephone CANal 8500

Subscription Rates:
$6.00 per year in Canada
$6.00 per year outside of Chicago
$8.00 per year in Chicago
3c. per copy.

Entered as Second Class Matter March 7th 1914 at the Post Office of Chicago, Ill., under the act of March 3rd 1879.

Naujienos eina kasdien išskiriant sekmadienius. Leidžia Naujienų Bendrovė, 1739 S. Halsted St., Chicago, Ill. Telefonas Canal 8500.

Užsakymo kaina:

Chicagoje—paštu:	
Metams	$8.00
Pusei metų	4.00
Trims mėnesiams	2.00
Dviem mėnesiams	1.50
Vienam mėnesiui	.75
Chicagoj per išsiuntinėtojus:	
Viena kopija	3c
Savaitei	18c
Mėnesiui	75c
Jungtinėse Valstybėse, ne Chicagoj,	
Metams	$6.00
Pusei metų	3.25
Trims mėnesiams	1.75
Dviem mėnesiams	1.25
Vienam mėnesiui	.75
Užsieniuose:	
Metams	$8.00
Pusei metų	4.00
Trims mėnesiams	2.50

Pinigus reikia siųsti pašto Money Orderiu kartu su užsakymu.

Žmonės Lietuvoje žino ir apie Amerikos Lietuvių Tarybą.

Nors baisiai prislėgti vokiečių okupacijos, Lietuvos žmonės pusėtinai nusimano apie tai, kas dedasi pasaulyje. Jie tiki, kad Jungtinės Tautos laimės karą ir Lietuva vėl bus laisva.

Įdomiame Jono Klajuno straipsnyje (bus rytoj įdėtas "Naujienose"), kurio turinį sudaro gautos per neutralius šaltinius žinios iš Lietuvos, nurodoma, kad Lietuvos žmonės žino, jogei užsieniuose dar nėra panaikintos Lietuvos pasiuntinybės ir konsulatai. Žmonės todėl yra įsitikinę, kad Amerika ir Anglija neduos niekam Lietuvos pavergti.

Lietuvos žmonės žino taip pat ir apie **Amerikos Lietuvių Tarybą.** Jie pasitiki, kad Amerikos lietuviai padės jiems atgauti laisvę.

Protestas prieš žydų žudymą.

Trečiadienį Chicagos Stadiume įvyko milžiniškas protesto mitingas prieš Ašies valdžias, kurios persekioja, kankina ir žudo žydus. Tarp 20,000 ir 25,000 žmonių, atsilankysių į susirinkimą, pareiškė savo pasipiktinimą totalitariniais barbarais, kurie jau išnaikino keletą milionų žydų Europoje ir žada išnaikinti likusius 3 milionus iki šių metų pabaigos.

Kalbas pasakė žydų ir krikščionių religijų vadai, aukšti Illinois valdžios pareigunai ir federalinio senato nariai. Buvo perskaitytas ir prezidento Roosevelto laiškas, kuriame jisai išreiškė Amerikos nusistatymą gelbėti nacių persekiojimo aukas.

Jungtinės Tautos seniai turėjo imtis energingų priemonių šitame reikale. Per neutralias valstybes Britanija ir Amerika galėtų išvežti iš okupuotų šalių šimtus tukstančių žydų, kuriems gręsia mirtis. Pasaulyje dar yra pakankamai vietos jiems apsigyventi, kur jų nepasieks Hitlerio budelių ranka.

Visi žydai ištrukti negalės. Bet Jungtinės Tautos turėtų padaryti bendrą pareiškimą nacių, fašistų ir jų pakalikų valdžios: jeigu jos nesiliaus kankinusios ir galabijusios žydų ir kitų civilių gyventojų savo kontroliuojamose teritorijose, tai po karo visi tų valdžių nariai ir rėmėjai bus nubausti mirtim. Šitoks solidarus valstybių įspėjimas Europos banditams nepaliktų be pasėkų.

Mažųjų tautų "bičiulis".

Po Hitlerio konferencijos su Mussoliniu italų spauda ėmė rašyti apie fašistų "draugiškumą" mažosioms tautoms. Ji sako, kad Italija kovos už suteikimą didesnių teisių silpnoms tautoms, kurios iki šiol negaudavo pareikšti savo balso Europos tvarkymo klausimuose. Juodmarškinių laikraščiai primygtinai pabrėžia, kad šitą mintį iškėlė "pats" Mussolini.

Tai bus, veikiausia, Italijos diktatoriaus politinis manievras. Hitleris jį visai nustelbė ir jam nėra vilties ginklo jėga arba pramonės stiprumu susilyginti su nacių diktatura. Jeigu dalykai taip eitų toliau, kaip jie ėjo iki šiol, tai Mussolinis paliktų tiktai vokiečių "fiurerio" klapčiukas.

Todėl jisai sumanė organizuoti Ašies stovykloje antraeilių ir trečiaeilių valstybių bloką, kuris sektų paskui Italiją ir tuo budu pakeltų nusmukusį "diučės" prestyžą. Kai Vokietijos padėtis karo frontuose pašlis dar labiau, Mussolini gali tikėtis atgauti bent dalį tos nepriklausomybės, kurią jisai turėjo prieš keletą metų.

Bet mažosios tautos vargiai pastikės italais. Jeigu jos norės atsispirti prieš Hitlerį, tai jos ieškos kontakto su Anglija ir Amerika.

Olandai naikina gyventojų sąrašus.

Kad vokiečiai negalėtų prievarta imti darbininkų iš Olandijos, olandai patriotai naikina gyventojų surašinėjimo rekordus. metrikų knygas ir kitokius vardų sąrašus.

Londone olandų vyriausybė gavo žinių, kad ginkluoti buriai užpuolė Amsterdame darbo biržą ir išsinešė jos dokumentus. Taip pat buvo padaryti užpuolimai ant miesto įstaigų Wageningene.

Okupantų valdžia Olandijoje buvo priversta imtis specialių priemonių gyventojų sąrašams apsaugoti.

Tai tiktai vienas detalis tose milžiniškose grumtynėse dėl darbo pajėgų, kurios dabar eina Europoje tarp nacių ir okupuotų šalių gyventojų. Vokiečiams verkiant reikia daugiau darbininkų pramonei ir žemės ukiui, nes savo vyrus jie sumobilizavo į kariuomenę.

APŽVALGA

LENKIJOS DARBININKŲ SIELVARTOS BALSAS

—v—

Požeminis Lenkijos darbininkų judėjimas slaptais keliais pasiuntė Britanijos Darbo partijai desperatišką laišką, šaukdamasis Anglijos pagalbos prieš vokiečių užsimojimą išnaikinti Lenkijos žmones. Laiško turinį paskelbė parlamente ir spaudoje Darbo partijos vadas, maj. Attlee. Laiške tarp kitko sakoma:

"Išmetę lenkų ukininkus iš jų sodybų Vakarinėje Lenkijoje, kuri buvo neteisėtai 'inkorporuota' į Reichą, išžudę šimtus tukstančių lenkų tenai ir pagrobę visą jų turtą, jie (vokiečiai) padarė pasibaisėtiną pusės miliono žydų, Lenkijos piliečių, skerdynę.

"Dabar jie pradėjo panašiu budu naikinti lenkus, gyvenančius centralinėje Lenkijos dalyje. Šimtai kaimų yra sudeginti, kartu su visa žmonių manta.

"Nepraeina dienos, kad nebutų masinių baudimų mirtim. Nėra miestelio, kur nebutų pastatytos kartuvės."

Laiško autoriai sako, kad vokiečiai sugalvojo naują "pateisinimą" šitam žmonių žudymui. Kiekvieną kartą, kai Vokietijos armija buna sumušta kuriame nors fronte, kaip dabar Afrikoje, naciai visu žiaurumu puola Lenkijos gyventojus. "Kadangi vokiečiai žuvo karo fronte", cyniškai aiškinasi Lenkijos okupantai, "tai turi žuti toks pat skaičius jų kaimynų lenkų."

Tą atsišaukimą parašė **"Vyriausias Vykdomasis Komitetas** Lenkijos darbininkų judėjimo, atstovaujančio visas grupes prieškariniame Lenkijos socialistų judėjime". Komunistai jame nėra atstovaujami, kadangi jie yra pikčiausi socialistų priešai (piktesni ir už fašistus) ir svetimos valstybės agentai. O ta valstybė dargi nužudė du žymiausius Lenkijos darbininkų vadus, Erlichą ir Alterį.

—v—

HERBERT MORRISON KALBĖJO PER RADIO NEW YORKO BANKIETUI

—v—

Nepaprastas numeris "New Leader" bankieto programe buvo Herberto Morrisono kalba, pasakyta Londone ir perduota oro bangomis į bankieto svetainę, Hotel Commodore, New Yorke. Kaip New York Times rašo, svečių bankiete dalyvavo 1,500.

Herbert Morrison yra Britanijos saugumo ministeris ir karo kabineto narys. Kartu su majoru Attlee, kuris yra premjero Churchillo pavaduotojas, ir Ernestu Bevinu, darbo ministeriu, Herbert Morrison yra vienas iš trijų stambiausiųjų Anglijos Darbo partijos vadų. Vienam iš šitos "traicės" gali tekti premjero vieta po karo, kai įvyks nauji parlamento rinkimai.

Morrison yra senas socialistų veikėjas. Prieš karą jisai buvo kelis kartus atvykęs į Ameriką. Lankėsi ir Chicagoje, kur Social-Demokratų Federacijos skyrius surengė jam priėmimą. (Iš lietuvių dalyvavo tame priėmime Paul Miller ir P. Grigaitis.)

Bankietas, kurio svečiams kalbėjo per radio Britanijos ministeris, buvo surengtas socialistų savaitraščio "New Leader" 20 metų sukaktuvėms paminėti.

—v—

SKIRTUMAS TARP SOCIALDEMOKRATŲ IR KOMUNISTŲ

—v—

Tarptautiniame socialistų protesto mitinge, kuris įvyko Londone, dėl Erlicho ir Alterio sušaudymo Rusijoje, svarbiausią kalbą pasakė buvęs Belgijos parlamento pirmininkas ir Socialistinio Darbininkų Internacionalo prezidentas, Camille Huysmans. Savo kalboje jisai nurodė, kad skirtumas tarp demokratinių socialistų ir bolševikiškos ryšies komunistų yra ne tiktai politinėse pažvalgose, nes pirmieji stoja už demokratiją, o antrieji už diktaturą.

Skirtumas yra taip pat ir **žmoniškumo** klausime. Humanitarinės sąvokos komunistams yra svetimos. Jie iš jų tyčiojasi, kaip iš "buržuaziškų prietarų".

Camille Huysmans priminė šitokį dalyką:

"Kartą Litvinovas, kai jisai buvo nemalonėje, tarė savo draugui:

" **'Social-demokratai savo veikime neprilygsta komunistams, kadangi social-demokratai neturi drąsos bausti mirtim komunistą, o komunistai nė valandėlės nesvyruodami sušaudytų socialistą."**

Tikrumoje šis **moralinis nusiteikimas** griežčiau skiria komunistus nuo socialdemokratų, negu visi programo klausimai. Nuosakaus programo komunistai juk ir neturi. Savo programą jie kaitaliojo daugybę kartų. Pats Leninas, kaip klaunas, nuolatos vartėsi per galvą, vienasyk skelbdamas vieną "principą", kitąsyk visai jam priešingą, žiurint kaip jam atrodydavo naudingiau "partijai" tam tikrose aplinkybėse. Bet viename dalyke komunistų nusistatymas nesikeitė: **kad tikslui pasiekti visokios priemonės geros.**

Iš žmoniškumo ir paprasčiausių dorovės taisyklių komunistai tik juokus krečia. Žmogaus gyvastis ir laisvė, iškilmingai duotas prižadas, pasirašyta su kitais sutartis ir panašųs dalykai jiems nieko nereiškia. Jie be pasigailėjimo žudo net savo vienminčius ir savo partijos narius, ir ne tiktai žudo, bet ir išbiauroja nužudytojo atminį (kaip Stalinas kad padarė su Trockiu, Bucharinu, Kamenevu ir šimtais kitų buvusių bolševizmo šulų). Tad sušaudyti socialistus Erlichą ir Alterį jam buvo taip, kaip nusispiauti.

Huysmanas pasakė tiesą: tas kruvinas sovietų teroro aktas buvo ne politinė klaida, bet — **"dalis jų sistemos".**

—v—

NE BUFERIS, O NEPRIKLAUSOMYBĖ

—v—

Readingo mieste pasakytą valstybės sekretoriaus padėjėjo, A. A. Berle Jr., kalbą kai kurie laikraščių korespondentai suprato, kaipo pripažinimą teisės Sovietų Rusijai pagrobti mažasias tautas savo vakariniame pasienyje. Nes p. Berle sakė, kad Jungtinės Valstybės neketina steigti "buferių" aplink Rusijos sienas.

"Naujienos" jau rašė, kad tokios prasmės sekretoriaus kalba neturėjo. Jisai mano, kad Lietuva, Latvija ir Estija neprivalo buti "buferiais" prieš sovietus, bet jos gali buti **nepriklausomos valstybės.**

Tokią nuomonę išreiškė ir "Newsweek" bendradarbis, Ernest K. Lindley. To savaitraščio balandžio 10 d. numeryje jisai rašo:

"Priešingai išvadoms, kurias padarė kai kurie komentatoriai, Berle'o pareiškimas nėra užgyrimas Rusijos pretenzijų į Baltijos valstybes arba dalį Lenkijos. Atmetus buferines valstybes nebutinai reiškia, kad jos turi but prarytos. Jos gali buti nepriklausomos valstybės, gyvenančios drauginguose santykiuose su savo galingesniaisiais kaimynais. Tai yra Amerikos sistema, kurios pavyzdį duoda Vakarinis Pusrutulis; ir tai yra vienintelė sistema, suderinama su Atlanto Čarteriu ir visą pasaulį apimančiu saugumu Jungtinių Tautų vadovybėje."

Kaip tik šitą mintį ir turi visi nuoširdus demokratijos rėmėjai.

Reikia neužmiršti, kad sekretorius Berle yra pažangus žmogus, kuris nemėgsta daryti nuolaidų totalitariniems agresoriams, nežiurint kokia jų spalva.

—v—

Auka Amerikos Lietuvių Tarybai

—v—

SLA. 260 kp. paskyrė $5.00 auką Amerikos Lietuvių Tarybai. Pinigus pridavė ALT sekretoriui p. K. Mačiukas.

—v—

Margumynai

—v—

Amerikos Vieningumo Doktrina Monroe

Penktasis USA prezidentas James Monroe, gruodžio 2, 1723 m. Vašingtono kongresui pasiulė visų trijų Amerikonų draugingumo sugyvenimo planą, sulig kurio Amerika priklauso amerikiečiams, t. y. Amerikoje gyvenantiems ir čia darbą dirbantiems žmonėms. Tas planas ilgainiui pavadintas Monroe Doktrina. Tas obalsis prisidėjo prie Argentinos ir kitų Pietų Amerikos valstybių pasiliuosavimo iš po Ispanijos jungo.

Panamerikos konferencija, įvykusi Buenos Aires mieste 1936 metais nutarė laikytis visų trijų Amerikų vieningumo. Tarpusaviai užkariavimai draudžiami ir visi ginčai yra sprendžiami taikiu budu.

Limos konferencija 1938, Habanos 1940 ir Rio de Janeiro 1942 m. pastiprino Monroe Doktriną ir ypatingai šiemetinės Rasės Dienos proga užakcentuotas šiame kontinente gyvenančių žmonių vieningumas ir reikalas bendro apsigynimo nuo Europos tautas pavergiančio fašizmo.

Monroe doktrina sako —Amerika amerikiečiams. O amerikiečių demokratiniai valdoma Amerika sykiu tampa Sename Pasaulyje persekiojamai žmonijai Amerika.

—v—

Juros Liga

—v—

Važiuojant jura, neįpratęs į juros supimą žmogus retai atsilaiko prieš "juros ligą". Bet kas tai yra ta liga, kodėl žmonės ja serga, daktarai dar ir dabar nėra išaiškinę. Pastebėta, kad tas pats žmogus ant vieno laivo serga, o ant kito ne. Vienas daugiau kenčia ant mažo laivo, o kitas ne. Tas pats žmogus ant to paties laivo vienodai audringoj juroj, kartais serga, kartais ne. Daktarai pastebėjo, kad vyrus ir moteris ta liga skirtingai veikia ir pasireiškia.

MARTYNAS GUDELIS

BOLIAUS ŠILINIO NUOTYKIAI

ROMANAS IŠ LIETUVIŠKO KAIMO GYVENIMO

(Tęsinys)

III. DALIS

2. NEPAGYDOMA ŽAIZDA

|| Vokiečiai nesikraustė iš krašto.

Papartėnai laukė vokiečių ekspedicijos dėl dvaro įvykių, bet vokiečiai kaiman neatvyko.

Visi nustebo, kai sužinojo, kad dvaran atjoję vokiečių raiteliai išlydėjo Tadaravoj pasilikusius kaizerio kareivius. Ko vokiečiai nepardavė "išpardavimo dienomis", dvare liko neparduota. Dvare pasiliko kelios karvės, didokas pašaro kiekis, keliasdešimt maišų javų ir kitokio turto.

Vokiečiai pasikinkė dvare likusius arklius į paliktus vežimus ir išvažiavo Kaišiadorių kryptimi.

Ėjo gandai, kad dvare buvusieji vokiečiai rengėsi sugrįžti į Papaprčius ir atkeršyti už pašautus kareivius. Dvarokai pasakojo, kad užvaizda prašęs atvykusių raitelių užjoti į kaimą ir "parodyti kaimiečiams, kaip reikia respektuoti kaizerio armiją."

—Man įsakyta atjoti Tadaravon ir jus atlydėti į Kaišiadorius, — sako tvirtinęs raitelių viršininkas. — Į Paparčius man viršininkas neliepė joti, aš ten ir nejosiu.

Tadaravoj buvusieji vokiečiai vieni nedrįso atvykti į kaimą, todėl jiems ir teko išvažiuoti nenubauduts papartėnų.

Vokiečiai iš Tadaravos išsikraustė, bet Lietuvos neapleido. Gandai pradėjo sklisti, kad vokiečiai pasiliko Kaišiadoryse, Jėzne, Balbieriškyje ir kitose vietose. Kartas-nuo-karto užšilikusių vokiečių buriai užjodavo į kaimus ir kančiais arba kulbėmis apdaužydavo neklaužadas.

Valsčiuje susidarė įvairus komitetai, kurių nariai pradėjo pasakoti apie Lietuvos valdžios sudarymą. Kiti komitetai tvirtino, kad Vilniuje sudaryta valdžia nėra lietuviška valdžia. Vilniuje valdžią sudarė vokiško karaliaus šalininkai, kurie generalinį štabą sudarė iš caro generolų, o kariuomenę — iš samdytų vokiečių. Lietuviai privalo organizuoti ir sudaryti savivaldos organus.

Papartėnai klausėsi komitetų kalbėtojų, jų žodžiais netikėjo ir patarimų neklausė. Tuo tarpu nuo Vilniaus pusės atėjo bolševikų armija. Bolševikų kalbėtojai kvietė gyventojus dėtis prie sovietų ir vyti laukan kaizerio armijos tarnus.

Papartėnai nė nepasijuto, kaip bolševikų pulkai buvo išvyti. Žmonės buvo patenkinti, nes jiems buvo pasakojama, jog ateinanti Lietuvos kariuomenė. Tačiau visi buvo nustebę, kai į Paparčius įžygiavo ne lietuviški kareiviai, bet samdyti vokiečių armijos kariai.

|| Bolius nutarė pasitraukti.

Pradžioje atrodė, jog Boliaus žaizda pradės gyti. Ranka buvo patinusi, bet sužeistasis blogai nesijautė ir skausmas mažėjo. Bolius galėjo miegoti ir pailsėti.

Jeigu jam butų nereikėję praleisti keletą naktų miške, jeigu butų netekę peršalti, gal ir be gydytojo butų apsiėjęs. Bet praėjus keturioms dienoms, Bolių pradėjo šaltis krėsti, ranka dar labiau ištino ir jis labai blogai jautėsi.

Kai išaiškino, kad vokiečių apylinkėje nėra, vyrai Bolių išvežė į Žaslius, bet vietos gydytojo nerado. Miestelyje patyrė, kad gydytojas su vokiečiais išvažiavęs į Kaišiadorius. Vieni pasakojo, kad vokiečiai jam įsakę tęn išvažiuoti, o antrieji sakė, kad jis priklausė komitetui, kuris su vokiečiais dirba.

Vyrai iš Žaslių sugrįžo su ligoniu. Paparčiuose ligonio palikti negalėjo, tai perkinkė arklius ir išvažiavo į Vievį. Vievyje gydytojas suteikė pirmą pagalbą ir patarė ligonio nevežioti, kuris ir taip jau buvo išvargęs. Vievio gydytojas patarė palikti Bolių kelioms dienoms Vievyje.

Tuo tarpu užėję rusai pradėjo trauktis. Vyrai patyrė, kad rusus veja ne lietuvių armija, bet vokiečiai. Paparčių vyrai nenorėjo pasilikti kaime, nes manė, kad sugrįžusieji vokiečiai pradės keršyti.

—Išvežkite mane į Trakus,— reikalavo Bolius, kai jam išpasakojo naujai susidariusią buklę. — Ten manęs niekas nepažįsta, ir aš galėsiu išgydyti žaizdas.

Bolius praleido vieną naktį Vievyje, o sekančią naktį jis jau buvo Trakuose. Ten šilinis buvo visai nepažįstamas žmogus ir galėjo laisvai jaustis.

|| Ponia suranda gydytoją.

Sekančios dienos rytą Bolius Šilinis parašė mažą laiškelį ir liepė Juozui Janulioniui nunešti jį pažįstamai Trakų poniai. Nuo praeitų metų rudens Bolius kelis kartus su ja buvo susitikęs. Vieną kartą jam teko ponią beveik Vilniun nuvežti, o kitą kartą jis pervežė į Gegužinę svarbų ponios ryšulėlį.

Bolius nurodė Janulioniui kokiu budu surasti ponios namus ir kam įduoti laiškelį.

Laiško turinys buvo toks:

"Garbingoji ponia: Kelis kartus man patarėt kreiptis į jus pavojaus valandoje. Dabar esu jusų pagalbos reikalingas. Būčiau dėkingas, jeigu man padėtumėt, Jus labai gerbiąs Bolius Šilinis."

Boliaus raštas buvo ne koks, laiškelis prastai atrodė. Bolius jokios mokyklos nelankė. Išmoko skaityti ir rašyti tiktai tuo metu, kai kiti pradėjo tyčiotis iš jo, jog jis nemokąs skaityi. Bolius save skaiė ne blogesniu už kitus kaimo vaikus ir pats pramoko parašyti.

Laimei, ponia pasitaikė namie. Ji užsimetė skarą ant pečių ir su Janulionių atėjo Boliaus pasižiurėti. Paparčių vyrai buvo apsistoję pas pažįstamą Trakų žydą, kuris turėjo mažus užeigos namus. Anksčiau Bolius su Faiveliu kartais ten apsistodavo. Ponia nustebo kai Bolių lovoje surado.

—Kas su tavim? — paklausė įėjusi ponia. — Toks stiprus vyras, o dabar taip blogai atrodai.

—Giliukio, ponia, neturiu, — atsakė jai Bolius.

—Kas atsitiko?

—Ranką smarkiai skauda, esu reikalingas gero gydytojo.

—Kas yra su ranka,

—Kai gydytojas ateis, pamatysite.

Janulionis jau pasakė poniai, kad Boliaus ranka peršauta ir skubiai reikalingas geras gydytojas.

Ponia pradžioje buvo labai atsargi, bet kai išaiškino, kad ranka tapo peršauta kovoje su vokiečiais, labai aktyviai ėmėsi organizuoti pagalbą. Ji metė viską į šalį ir sukėlė ant kojų visus savo pažįstamus.

(Bus daugiau)

LITHUANIAN CHAMBER OF COMMERCE OF ILLINOIS (LIETUVIŲ PREKYBOS BUTAS)

(VARDE VIRŠMINĖTOS ORGANIZACIJOS SEKANČIĄ KALBĄ PASAKĖ REGISTRUOTAS VALSTIJOS AUDITORIUS J. P. VARKALA PER RADIO STOTĮ WHFC, 1450 KILOC. KETVIRTADIENĮ, BALANDŽIO 15 D., 1943 M., 7:45 v.v.)

KĄ ATSIEKĖ PREKYBOS BUTAS RADIO PRANEŠIMAIS PER PRAEITUS 2 METŲ

—v—

Labas vakaras:

Reikalinga sukelti 13 bilionų dolerių karo reikalams

Iždo departmentas Washingtone pareiškė reikalingumą sukelti 13 bilijonų dolerių bėgyje šio balandžio mėnesio. Kad butų galima sukelti šią sumą pinigų visoj Amerikoj, tai Chicagos miesto gyventojai turi išpirkti už tris šimtus septynias dešimt milijonų dolerių. Tas reiškia, kad kiekvienas šeimos narys, jaunas ar senas, Chicagoje gyvenantis, turi nupirkti, aplamai skaitant, nors už vieną šimtą dolerių karo boną.

Per laikraščius ir radio jųs girdėsite raginimus pirkti karo bonus. Jusų namus aplankys paskirti žmonės ragindami jus pirkti karo bonus.

Taigi, Lietuvių Prekybos Butas ragina jus visus gerbiami klausytojai atsiliepti į musų valdžios prašymą ir nupirkti bent už vieną šimtą dolerių dėl kiekvieno nario jusų šeimos, įskaitant mažamečius vaikus, kad išpildyti užbrėžtą kvotą.

Be ginklų, amunicijos, laivų ir orlaivių mes negalime laimėt karo. Kad tinkamai apginkluoti musų kariuomenę, kurios eilėje yra jusų sunus, brolis, draugas ar pažįstamas, tai reikalingi pinigai.

Jeigu musų valdžia mums sako, kad reikalingi pinigai dėl apginklavimo musų kariuomenės, — tai mes turime tuos pinigus sukelti, kad karą laimėti ir musų kareivių gyvastis sutaupyti.

Veikla Prekybos Buto per 2 metus

Šis yra 18-tas pranešimas Lietuvos Prekybos Buto šiame sezone, kuris prasidėjo rugsėjo 3 dieną praeitų metų.

Užpraeitą žiemą varde šios organizacijos buvo padaryta 21 pranešimas įvairiais ekonominiais reikalais, kurie liečia kasdieninį gyvenimą lietuvių išeivijos.

Aš pasitikiu, kad gerbiami klausytojai J. F. Budriko valandos turėjote naudos iš šių pranešimų.

Iš mano asmeninių pasikalbėjimų su tais, kurie turėjo pildyt "Income Taxus" už 1941 ir 1942 metus davėsi patirt, kad lietuviškai kalbanti Chicagos visuomenė, matomai, daug patyrė iš mano pranešimų apie atsakomybę ir budą pildymo "Income Taxų". Aš manau, kad iš kalbų musų narių medikalės profesijos, Dr. Biežio ir Dr. K. Drangelio, turėjote naudos. Kalbos teisėjo J. T. Zurio, pono J. M. Mozerio, Al Kumskis ir kitų taipgi praplėtė jusų pasaulėžvalgą bendrais klausimais.

Su apgailestavimo reikia pasakyti, kad tik dvi organizacijos, tai yra Lietuvių Prekybos Butas ir Taupymo Bendrovės sistematingai paėmė ant savęs pareigą teikti naudingus pranešimus per radio altruistiniais pamatais vadovaudamosios. Štai Prekybos Butas, kuris nieko jums nesiulo pirkt nė parduot vien narių duoklėmis apmoka išlaidas radio stoties, kad suteikti visuomenei patarimus tais klausimais, kurie mus labiausiai liečia.

Kas buvo praeityj

Praeityje Daktarų draugija teikdavo naudingus pranešimus iš sveikatos srities. Lietuvių Universitete Studentų Klubas suteikė kelias naudingas visuomenei paskaitas. Dabar tik liko Dr. S. Biežio paskaitos sveikatos reikalais iš šitos pat stoties.

Aš atsimenu tuos laikus, 35 metus atgal, kada buvo rengiamos paskaitos naudai visuomenės kas savaitę per ištisus metus. Viena grupė baigia, kitos grupės paskaitos prasidėdavo.

Kažin kodėl laikai pasikeitė ir kur dingo tos grupės lietuvių, kurios rupinosi pažanga lietuvių visuomenės? Argi teisybė, kad lietuvių visuomenė taip toli nužengė, kad žinojimo nenori daugiau siekti.

Kai kurie man užmes sakydami: Netiesa! Mes turim politines prakalbas ir agitatyvius susirinkimus! Tiems aš atsakysiu, kad tai yra prakalbos asmeniniais sumetimais daromos ir vien tiktai politikos srityje. Gyvenimas tautos apima įvairias sritis gyvenimo. Be politiško yra socialis, dvasinis, kulturinis, o ypač ekonominis gyvenimas, kuris mus visus paliečia. Bet, kaip sakiau anksčiau, be Lietuvos Prekybos Buto ir Sąjungos Taupymo Bendrovių nėra kitų organizacijų, kurios bešališkai nušviestų lietuvių kalboj bėgančius reikalus lietuviškai visuomenei.

Lietuvių Prekybos Butas didžiuojasi tuo, kad sugebėjo teikti lietuviškų visuomenei naudingus pranešimus, kiek susiburę žmonės į tą organizaciją gali žiniomis pasidalinti su jumis! Gerbiami klausytojai, ir jų finansai leidžia radio pranešimų lėšas padengti.

Karo laimėjimo daržai.

Mes dabar pergyvename karą. Visiems rupi karą laimėti. Nors Amerika turtinga ukio produktais ir daržovėmis, bet su musų pertekliu mėsos, augmenų, vaisių ir daržovių reikia dalytis su tomis šalimis, kuriose neauga valgomi daiktai, ir trijų metų karas jas taip nuteriojo, kad žmonės badauja.

Žiema pasibaigė. Sniegas nutirpo ir žolė pradėjo žaliuoti, kad sutaupyti pervežimo priemones, prašalinti nedateklių daržovių, visi mes miesto gyventojai subruzdome daržoves auginti, taip vadinamuos "Victory Gardens" ruošti. Lietuvių Prekybos Butas ragina visus musų lietuvius panaudot savo žinojimą Lietuvos ukininkavimo ir užvesti greta savo namo "Victory Gardens". Tuomi sutaupysite priemones transportacijos dėl karo reikmenų ir ukių darbininkus, kurių truksta. Be to, turėsite medžiaginės naudos.

Paskutinė kalba šiam sezone.

Šiais sumetimais, kad visi lietuviai eis daržus kasti ir daržoves sodinti ir neturės laiko radio kalbų klausytis, todėl praeitam susirinkime Lietuvių Prekybos Buto direktoriai nutarė šiuo pranešimu baigti radio kalbas. Taupymo bendrovės savo lėšomis tęs pranešimus iki gegužės 1 d.

Taigi varde Lithuanian Chamber of Commerce of Illinois aš tariu širdingai ačiu visiems gerbiamiems klausytojams už klausymą musų pranešimų ir butų nariams, kurie rėmė savo duoklėmis šią organizaciją. Lietuvos Prekybos Butas labai dėkoja "Naujienoms", "Draugui" ir "Sandarai" už pakartojimą šių pranešimų puslapiuose jų laikraščių.

Ateinančių metų valdyba.

Tvarkyti reikalams Prekybos buto ateinantiems metams į prezidentus šios organizacijos išrinktas Antanas J. Valonis; 1-mu vice-prez. ir sekretorium išrinktas Dr. K. Drangelis; 2-ru vice-prez. — William Kareiva ir 3-ju vice-prez. R. Pietkiewicz ir iždininku į jumis kalbantis J. P. Varkala.

Varde Liet. Prekybos Buto aš raginu remti lietuvius biznierius ir profesionalus savo kasdieniniais reikalais, kad jų duoklėmis šita organizacija galėtų ateity teikti jums naudingus pranešimus.

Taupykite jusų pinigus, pirkite karo bonus lietuviškose taupymo be-vėse ir imkite morgičius iš lietuviškų taupymų bendrovių.

—*Kalba J. P. Varkala.*

No. 558 — Mezginiai kėdei padengti.

NAUJIENOS NEEDLECRAFT DEPARTMENT
1739 S. Halsted St.,
Chicago, Ill. No. 558

Čia įdedu 11c ir prašau atsiųsti man aukščiau pažymėtą numerį (pavyzdis 10c, prisiuntimas 1c, viso — 11c)

Vardas ir pavardė

Adresas

Miestas

Valstija

Chicagos Lietuvių Draugijos Vakaras

—v—

Amerikos Raudonojo Kryžiaus ir USO naudai. — Programa susidės iš komedijos "Gyvieji nabašninkai" ir koncertinės dalies.

—v—

Kitą sekmadienį, balandžio 18 d., Chicagos Lietuvių Auditorijoje įvyks labai įdomus vakaras, kurio visas pelnas yra skiriamas Amerikos Raudonajam Kryžiui ir USO. Vakarą rengia Chicagos Lietuvių Draugija. Bus suvaidinta labai įdomi ir juokinga komedija "Gyvieeji nabašninkai". Vaidins gerai žinomi scenos mylėtojai, kaip antai: Petronėlė Miller, Ona Dovgin, Dambro, Pačkauskas, Vaitekunas ir Stasiunas.

Koncertinę dalį išpildys Algirdas Brazis ir Victor Bender. Pastarasis jau gerokas laikas kaip bedainavo tarp lietuvių, tad bus įdomu jį vėl išgirsti. Labiausiai bus įdomu išgirsti tų šaunių dainininkų duetą.

Butinai tad atsilankykite į vakarą — tiek Chicagos Lietuvių Draugijos naraii, tiek šiaip geros valios lietuviai, — ir neužmirškite, kad savo atsilankymu jųs suteiksite paramą Amerikos Raudonajam Kryžiui ir USO.

Programa prasidės 6 val. vakaro.

—v—

Įvykdymas Mirties Bausmės Vokiečiui Atidėtas

—v—

DETROIT, Mich. — Čia buvo nuteistas mirčiai vokietis valgyklos savininkas Max Stephan, kuris priglaudė pabėgėlį iš nelaisvės nacių karininką.

Jam buvo paskirta mirties bausmę įvykdyti balandžio 27 dieną. Tačiau Vyriausias Teismas Washingtone atidėjo bausmės įvykdymą. Stephanui leista paduoti paskutinę apeliaciją aukštąjam tribunolui.

Jeigu teismas ir tą apeliaciją atmestų, tai Stephan dar turės progą prašyti Prezidentą susimylėjimo.

—v—

Išteisino Du Brolius Kaltintus Žmogvagyste

—v—

Prisaikintieji posėdininkai pripažino nekaltais Walter Tranowskį 18 metų ir jo brolį Stanley Tranowski 16 metų. Abu vaikinai buvo kaltinami tuo, kad jie pavogė (kidnapino) Dominiką Codą, kuris operuoja pinigų mainymo įstaigą adresų 2152 So. Western avenue. Coda sakė, kad Tranowskiai nučiupę jį vasario 9 dieną ir išlaikę savo namuose adresu 5041 So. Justine st. per naktį.

Maisto Yra Užtektinai

—v—

Vėliausiai laikraščiai duoda užtektinai vietos apie maistą ir jo racionavimą. Mes šioje šalyje pergyvename naują patyrimą, ir suprantama, užims kiek laiko pilnam susipažinimui su point sistema ir suprasti viską apie ją.

Musų valdžia svarbiausiai rupinasi maitinimu musų kovojančių jėgų ir pagelbsti maitinti musų talkininkus pagal musų lend lease programą, ir kad kiekvienas asmuo šioje šalyje butų tinkamai maitinamas. Kad tai atlikus, buvo reikalas įvesti systemą, kad visi gautų savo maisto dalį ir apsaugoti jį nuo slėpimo.

Musų maisto prekių yra pagal sezonus. Daugelis maisto produktų yra kenukuose. To kenuoto maisto turi užtekti nuo vieno sezono iki kitam. Kurio maisto kenukuose randasi mažiau, už jį reikia palikti daugiau points. Ir tuo budu publika perka tuos produktus, kurių randasi daugiau. Ir už juos reikia palikti mažiau points.

Points systema priverčia daugelį šeimininkių permainyti budą pirkimo ir planavimą valgių. Jos neviską gali gauti, ko nori. Jos pirma turi pažiurėti ar turi užtektinai points. Jos taipgi turi žiurėti, kad į valgius įeitų tokie maisto produktai, kurie nėra paskirstyti.

Suprantama, šeimininkės turi ekstra darbo ir rupesčio. Geriausia vieta gauti pagalbos, tai nuo patyrusių groserninkų, kaip Midwest krautuvių savininkų. Šie groserninkai yra gerai susipažinę su points ir jie pagelbsti šeimininkėms planavimą valgių ir pirkimą maisto produktų.

Savaitiniai išpardavimai, kurie yra vedami Midwest krautuvėse, randasi produktų, kurie yra paskirstyti ir kurie nepaskirstyti. Visi yra bargenai ir šeimininkės sutaupo pinigų. Iš jų galima pagaminti maistingus ir skanius valgius. Skelbimas nurodantis išpardavimą telpa šiandien Naujienose. (Sk.)

Garsinkitės 'N-nose'

Tel. VIRginia 9493 Moterim treč.
PAULINA RUSSIAN and TURKISH BATHS
ELEKTRIKINIAI TRYTMENTAI
Ultra-Violet-Sunshine ir Infra Red Light Radiations Swedish
Massage ir Movements
1657 W. 45th St.
Kam. S. Paulina
A. F. CZESNA,
Savininkas
Swedish MASSAGE

★ **FOTOGRAFAS** ★
CONRAD
FOTOGRAFAS
Studija įrengta pirmos rųšies su moderniškomis užlaidomis ir Hollywood'o šviesomis. DARBAS garantuotas.
420 W. 63rd St.
Tel. ENG. 5883-5840

VICTOR BAGDONAS
LOCAL & LONG DISTANCE MOVING
Perkraustom fornišius, pianus ir visokius rakandus bei štorus. Vežam į farmas ir kitus miestus. Žema kaina. Musų darbas garantuotas. Taipgi pristatome anglis į visas miesto dalis.
3212 So. Halsted St.
Šaukite Tel. VICTORY 0066

Like SUNSHINE
Absorene
ABSORBS DIRT
BRIGHTENS YOUR WALLS
and cheers up the entire Home. Double-quality Absorene cleans Wallpaper and Shades thoroughly without fuss or muss.
Buy ABSORENE and BE SURE
Absorene CLEANS WALL PAPER

Remkite Lietuvišką Žyduką.
NATHAN KANTER
MUTUAL LIQUOR CO.—WHOLESALE
4707 So. Halsted St.
Tel. BOUlevard 0014

Sophie Barcus
RYTINĖ RADIO VALANDA
—IŠ STOTIES—
W.G.E.S.
Kasdien nuo 8:45 val. ryto iki 9:15 val. ryto.
Subatomis nuo 8:30 iki 9:15 val. ryto.
Pirmadieniais taipgi 7:00 val. vakare.
Išgirskite vėliausias žinias muziką ir kitus įdomius pranešimus.

JŲS GALITE KARTU GALITE
VALGYTI GERAI
TAUPYTI PINIGUS!
PIRKITE "MIDWEST STORES" KRAUTUVĖSE ČIA JŲS GAUSITE GERESNĖS RŲŠIES MAISTĄ IR PIGIAU!

Išpardavimas!
PĖTNYČIOJ IR SUBATOJ, BALANDŽIO 16 IR 17 D. D.

ŠVIEŽI, DIDELI RŲŠIES "A" **KIAUŠINIAI** "Midwest" kartone	Tuzinas	**48c**
ŠVIEŽI, DIDELI RŲŠIES "B" **KIAUŠINIAI** No. 1 kokybės	Tuz.	**42c**
"GOLD MEDAL" PAGERINTI **MILTAI** 24½ svarų maišelis		**$1.19**
"Pillsbury's" KĖKSŲ MILTAI	44 unciju pakeliai	**29c**
"Calumet" BAKING POWDER	½ svaro kenai	**9c**
Extra Gražios Besėklės Razinkos	Sv.	**18c**
"DE LUXE" CREAM OF **MUSHROOM SOUP MIX**	—2 mėlyni punktai pak.	**16c**
"ALL-AMERICAN" **MARGARINAS**	5 raudoni punktai 1 sv. kartonas	**20c**
"CHICK-CHICK" ARBA "PRESTO" **VELYKŲ KIAUŠINIŲ DAŽAI**	pak.	**10c**
RAUGINTI KOPUSTAI Kvortiniuose stikluose	Džiaras	**15¢**
"WASHBURN'S" **PINTO BEANS**	4 mėlyni punktai už svarą 1 svaro cello maišelis	**14¢**
ŽALIEJI SKELTI ŽIRNIAI	1 svaro maišelis	**15¢**
"Washburn's" DIDELĖS PERLAVOS KRUOPOS	Sv. maiš.	**14¢**
"JUSTICE" BLUE ROSE RYŽIAI	1 svaro pakelis	**12¢**
"SWEETHEART" VEIDO MUILAS	3 už	**20¢**
"LIFEBUOY" MUILAS	3 už	**21c**
"RINSO" Mažì **10¢**	Dideli pak.	**24c**
"HERMOX" VALYTOJAS Kvortinė bonka		**19¢**
"OLD ENGLISH" RAUDONAS ALIEJUS **RAKANDŲ PALIŠAS**	8 unciju bonka.	**9¢**
"SPIC & SPAN" Valytojas	Sv. pak.	**23c**
ORANŽIAI Floridos Besėkliai 200—216 dydžio	Tuzinas	**35c**
GRAPEFRUIT TEXAS BESĖKLIAI 96 DYDŽIO	4 už	**19c**
"Sunkist" LEMONAI 360 dyd.	Tuz.	**25c**
Nauji Texas RIDIKĖLIAI	dideli ryš.	**5c**
Geriausios Calif. MORKOS	dideli ryš.	**5c**

MIDWEST STORES
AUKŠTOS RŲŠIES MAISTAS! ŽEMOMIS KAINOMIS!

MADOS

No. 4320 — Praktiškas kostiumas, sukirptos mieros 12, 14, 16, 18 ir 20

Norint vieną ar daugiau pavyzdžių iškirpti pavyzdį ir numerį, pažymėkit mierą ir aiškiai parašykit savo vardą, pavardę ir adresą. Siųskit pinigus arba pašto ženkleliais kartu su užsakymu. Adresuokit—
NAUJIENOS PATTERN DEPT.,
1739 So. Halsted St., Chicago, Ill.

NAUJIENOS Pattern Dept.,
1739 S. Halsted St., Chicago, Ill.
Čia įdedu 16 centų ir prašau atsiųsti man pavyzdį No.————
Mieros..... per krutinę

(Vardas ir pavardė)

(Adresas)

(Miestas ir valstija)

Iš priežasties lėtumo paštos, prisiuntimas musų patternų gal užtruks kiek ilgiau, negu paprastai.

APŽIURĖS BUČERNES, KURIOS RENKA RIEBALUS

Ateinančią savaitę, nuo balandžio 19 iki 24 dienos, visoj Illinois valstijoje bus patikrinamos mėsos krautuvės. Patikrinimas bus daromas tikslu suintensyvinti rinkimą atliekamų virtuvėse riebalų. Tie riebalai, kaip jau ne kartą buvo minėta, reikalingi eksploduojančių medžiagų gamybai, sako leitenantas gubernatorius Hugh W. Cross, Illinois valstijos civilinės apsaugos liekanų rinkimo komiteto pirmininkas.

Bubernių apžiurėjimą atliks riebalų rinkimo komitetas, pra-šomas Karo Produkcijos Tarybos, sako leitenantas gubernatorius Cross. Komitetas padarys pranešimą apie tai, kiek valstijoje yra bučernių, kurios kolektuoja riebalų liekanas, kurios tarnauja kaip riebalų rinkimo centrai.

Leitenantas gubernatorius Cross ragina šeimininkes kooperuoti su civilinės apsaugos reigunais šiame reikale. Jis nurodo, kad bučernės yra patogiausios vietos surinktiems virtuvėse riebalams palikti.

20,000 ŽMONIŲ MASINIAME ŽYDŲ MITINGE

—v—

Trečiadienį, balandžio 14 dieną, Chicagos Stadione įvyko masinis susirinkimas. Šaukė jį žydų organizacijų komitetas.

Mitinge dalyvavo apie 20,000 žmonių. Bet susirinkime dalyvavo ne vien žydai. Jame buvo žydų ir nežydų, jame dalyvavo darbininkai, profesijų žmonės, biznieriai ir valdininkai, žili seniai ir jaunuomenė.

Ir kalbėtojai buvo įvairūs: žydai, kaip rabinas Hirsh Olswang, teisėjas William J. Campbell, katalikas, pirmininkavo, kalbėjo gubernatorius Green ir senatorius Brooks.

Priimtos mitingo rezoliucijos apeliuoja į Jungtines Tautas, prašydamos gelbėti esančius Vokietijos nacių okupuotose srityse 3,000,000 žydų, kuriems gresia visiškas išnaikinimas.

Rezoliucijos prašo, kad Jungtinių Tautų vadovybė kreiptųsi per neutralias šalis į Vokietiją pasiulymu išleisti žydus iš okupuotų vietų. Jos prašo išleistiems duoti prieglaudą kitose šalyse.

Kalbėtojai tarp kitko nurodė, kad persekiojimas žydų yra ženklas, jogei ir kitos mažumos gali susilaukti tokios pat nelaimės.

Nepalankus Darbininkams Bilius Illinois Legislaturoj

—v—

SPRINGFIELD, Ill. — Pradėjusį trečiadienį, balandžio 14 dieną, valstijos atstovų rumų narys William G. Thon, republikonas, ir atstovų rumų narys Louis G. Berman, demokratas, įteikė legislaturai bilių, kuris taiko panaikinti dabar esamus darbo laiko apribojimas.

Dabar yra nusakyta šešių dienų darbo savaitė. Yra taipgi įstatymas apribojąs moterų darbą 8 valandomis dienoje. Minėtų legislaturos narių bilius nori suspenduoti tą įstatymą kol karas tęsis.

Moters pagal Illinois valstijos įstatymą šiandien dirba 48 valandas savaitėje. Thon-Berman bilius, jeigu taptų įstatymu, duotų samdytojams teisę versti moteris dirbti po 60 valandų savaitėje.

Kalbamo bilaus autoriai argumentuoja, kad karo gamyba reikalauja ilgesnių darbo valandų. Faktas betgi yra tas, kad ilgesnės valandos ir dabar yra dirbamos tose įmonėse, kur skubumas reikalauja. Bet dabar už viršlaikį mokamos aukštesnės algos. O jeigu praeis Thon-Bermano bilius, tai tuomet, tenka manyti, bus ilgesnės darbo valandos ir už jas nereikės mokėti viršlaikio algų.

—v—

Tyrinėja Stambios Kompanijos Darbą

—v—

CLEVELAND, O. — Dienraštis "The Cleveland Press" praneša, kad Grand Jury tyrinėja darbus National Bronze & Aluminum Company. Ši kompanija yra viena didžiausių alumino kompanijų pasauly.

Kaltinimai yra daromi jai, kad ji pardavusi ginkluotoms Amerikos jėgoms prastesnes medžiagas, negu kontraktai reikalavo. Grand Jury jau apie savaitę laiko apklausinėjanti kompanijos darbininkus ir vedėjus.

Detalės arba smulkmenės, surinktos šioje byloje, neskelbiamos viešai. Bet tenka pažymėti, kad ši yra ne pirma stambi Amerikos kompanija, kuri yra kaltinama suktybėmis karo kontraktus pildant.

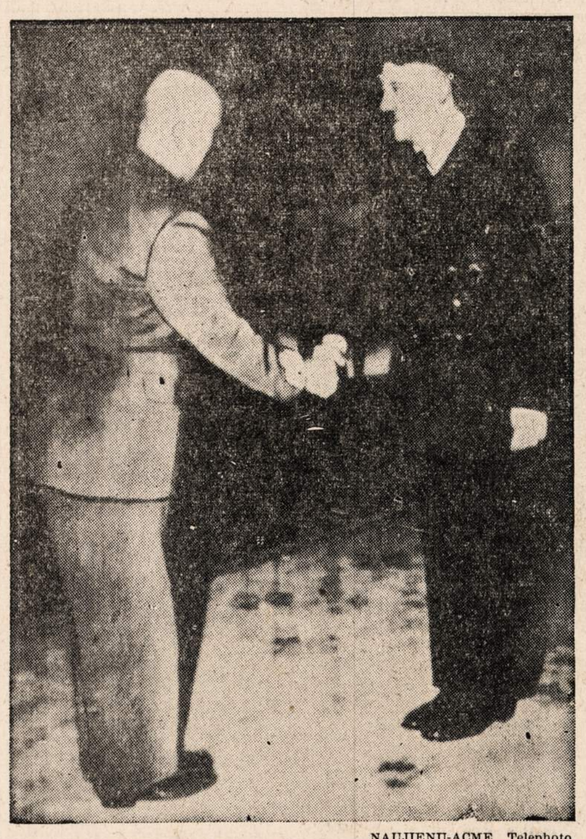

NAUJIENŲ-ACME Telephoto

Ši radiofotografija buvo gauta iš Stockholmo. Ji vaizduoja Mussolini (po kairei) ir Hitlerį, kurie busią susitikę konferencijai prie "Brenner Pass". Diktatoriai atrodo lyg kokie šešėliai, — matyti, jungtinių tautų įsiveržimo pavojus pusėtinai juos nukamavo.

Patvarkymas Mėsos Reikaluose Suspenduotas

—v—

Jau kurį laiką šioje šaly veikė patvarkymas, kad skerdyklos, parupinančios Jungtinėms Valstijoms mėsą, tam tikrą dalį parupinamos mėsos skirtų valdžiai, tiksliau pasakius, Amerikos ginkluotoms jėgoms ir Amerikos talkininkams.

Dabar, mėsos racionavimui įėjus galion, jau porą savaičių šio paskyrimo valdžios reikalams mėsos nebereikalauta. Mat, pasirodė, kad racionavimui mėsos įėjus galion, pasilieka iš parupinamos mėsos pakankamas kiekis valdžios supirkimams ir be specialaus reikalavimo palikti jai mėsos.

Taigi tas reikalavimas, kad skerdyklos atidėtų tam tikrą parupinamos mėsos nuošimtį ginkluotoms pajėgoms, tapo suspenduotas neribotam laikui. Bet valdžios atstovai įspėja, kad kalbamas patvarkymas gali buti atnaujintas, jeigu tik mėsos pradės trukti ginkluotoms jėgoms.

—v—

Moteris Sudegė Namuose

—v—

Privačiame name adresu 3837 West 60th street kilo gaisras. Jame žuvo ponia Marie Baborsky 72 metų.

Namų šeimininkė spėjo išnešti iš užsidegusio namo savo dukterį Josephine, 8 metų, bet nepajėgė išgelbėti savo motinos.

Šeimininkės vyras gaisro metu dirbo karo įmonėje.

Gaisras kilo namo sklepe, kada 14 metu Baborskių sunus užkurė šiukšles. Viesulas išmetė iš pečiaus degančių šiukšlių, o nuo jų užsidegė sukrauti sklepe seni laikraščiai. Dėl to užsiliepsnojo ir sudegė visas namas.

Viena Unija Iškėlė Bylą Kitai Unijai

—v—

Retail Clerks International Protective Association iškėlė bylą teisme kitai unijai, butent Store Employees unijai. Ir viena ir kita šių unijų priklauso Amerikos Darbo Federacijai. Ir viena ir kita verbuoja į savo narius grosernių patarnautojus.

Retail Clerks International Protective Association sako, kad antroji unija nusamdė, kaipo savo organizatorius, du buvusius pirmosios unijos organizatorius. Organizatoriai gi pasiėmė narių sąrašus, dabar prikalbinėja pirmosios unijos narius rašytis į antrąją uniją ir kolektuoja pirmos unijos narių duokles į antrą uniją.

Taigi ta pirmoji unija, Retail Clerks International Protective Association, reikalauja, kad teismas išduotų indžionkšeną prieš Store Employees uniją ir uždraustų jai vogti kitos organizacijos narius.

—v—

Konfiskavo 200 Slot Mašinų

—v—

Charles N. Gannon, Lake kauntės (Indiana valstijoje) prokuroras, trečiadienio vakare padarė kratą tulame san dėlyje Gary mieste. Čia konfiskavo sudėtas 200 slot mašinų. Konfiskuoti ir kitokie gembleriavimui įrengimai. Užgriebtų įrengimų kaina siekianti $50,000.

—v—

12 Metų Kalėti Klubo Savininkui

—v—

BOSTON, MASS. —Teismas paskyrė Barnett Welansky'ui bausmę 12 metų kalėti. Welansky buvo naktinio klubo Cocoanut Grove savininkas. Klubas sudegė lapkričio mėnesio 28 dieną 1942 metų. Gaisre žuvo 490 žmonių.

DETROIT CHORDS

—v—

MAJORS and MINORS

—v—

IT SEEMS that last week's editorial raised little or no comment among the group this week, 'cepting the same people are still in hiding and this space must be filled somehow, so this was mentioned.

¤ ¤ ¤

It hasn't been formally announced as yet, but it is rumored that our President, George Rasko, is slated to become a ward of the Government on or about April 26th. Even though it is rather tempting to sit tight and wait to see Who runs Who once he does get in, it is reluctantly admitted that the loss of his presence may prove very telling upon our group.

¤ ¤ ¤

Of much interest to Choras members who have been unable to attend practices regularly is the fact that the group is getting along admirably on its set of "surprise songs" which will soon be set loose on the public. It would be the acme of perfection if one could gage correctly the amount to surprise which will be undoubtedly registered when these songs are presented.

¤ ¤ ¤

The Social Activities Committee is really buzzing these days — so much in fact that it interrupted Choral rehearsals Tuesday night for about a hilf-hour. It is rumored that even though all the members of this committee were not present a quorum was represented and that business was transacted. The tight-lipped members would not hint as to what, when, where and how, treating us as though we were spies. The recess was well spent, however, in the exercising of vocal chords along popular musical lines.

¤ ¤ ¤

Inhabitants of a Norwegian fishing village once witnessed the forced landing of a Nazi plane offshore. A fisherman set out to rescue the pilots, but soon returned without them. "They are Germans," he explained.

"But weren't they alive?" someone asked.

"Well, one of them said he was, but you know how these Nazis lie."

—v—

Sumažėjo Reikalavimas "B" Kortelių Gasolinui

—v—

Nuo gruodžio 1 dienos pereitų metų, kai prasidėjo gasolino racionavimas, gasolino priedui kortelių "B" buvo išduota 103,998.

Nuo kovo mėnesio 1 dienos šių metų prasidėjo antras gasolino racionavimo laikotarpis. Tačiau iki šiol gasolino priedui kortelių "B" yra išduota tik 55,144. Viena, sumažėjo to gasolino priedo reikalavimas, o kita, atidžiau žiurima kam duoti prašomą priedą.

REMKITE TUOS, KURIE GARSINASI "NAUJIENOSE"

No. 540 — Instrukcijos kaip atnaujinti senas kėdes.

NAUJIENOS NEEDLECRAFT DEPARTMENT
1739 S. Halsted St.,
Chicago, Ill. No. 540

Čia įdedu 11c ir prašau atsiųsti man aukščiau pažymėtą numerį (pavyzdis 10c, prisiuntimas, 1c, viso—11c).

Vardas ir pavardė

Adresas

Miestas

Valstija

ADVOKATAI

K. P. GUGIS
ADVOKATAS
Miesto ofisas
127 N. DEARBORN STREET
Kambarys 1431—1434.
Telefonas CENTRAL 4411-2
Namų ofisas:
3323 SO. HALSTED STREET
Valandos vakarais nuo 6 iki 8:30
Telefonas YARDS 0818
Ketvirtadieniais ir Sekmadieniais—pagal sutartį.

A. A. SLAKIS
ADVOKATAS
7 So. Dearborn St.
Room 1230
Ofiso Tel. CENTRAL 1824
Valandos: 9 ryto iki 4 popiet.
Pirm. ir Ketv. iki 6 val. vakaro.
Namų Tel. ABEerdeen 4774

Rezidencija REPublic 5047
Nedėliomis Susitarus.
CHARLES P. KAL
ADVOKATAS
Kasdien val.—10 iki 8
Treč. ir Penkt. 10 iki 6.
6322 SO. WESTERN AVE.
Telefonas PROspect 1012-0721

AKIŲ SPECIALISTAI

DR. VAITUSH. OPT.
LIETUVIS

Mano 20 metų praktikavimas jusų garantavimas.
Optometrically Akių Specialistas
Palengvina akių įtempimą, kuris esti priežastimi galvos skaudėjimo svaigimo, arba aptemimo nervuotumo, skaudamą akių karštį, atitaiso trumparegystę ir toliregystę Prirengia teisingai akinius. Visuose atsitikimuose egzaminavimas daromas su elektra, parodančia mažiausias klaidas. Speciali atida atkreipiama į mokyklos vaikus.
Atitaisome akių color blind.
VALANDOS: nuo 10 ryto iki 8 v vak. Seredomis nuo pietų, o Nedėlioj pagal sutartį.
Daugely atsitikimų akys atitaisomos be akinių. Kainos pigiau kaip pirma.
4712 South Ashland Av.
Phone YARDS 1373

Dr. G. SERNER
LIETUVIS AKIŲ GYDYTOJAS
25 metų patyrimas

Tel. Yards 1829
Pritaiko Akinius
Kreivas Akis
Ištaiso.
Ofisas ir Akinių Dirbtuvė
3401 SO. HALSTED ST.
kampas 34th St.
Valandos nuo 10 iki 4, nuo 6 iki 8
Nedėlioj pagal sutartį.

DR. KARL NURKAT
(NURKAITIS)

Pritaiko atsakomingai akinius už prieinamą kaina ir ant lengvų išmokėjimų.
3241 S. Halsted Street
PHONE CALUMET 4591
RAKANDŲ KRAUTUVĖ

KITATAUČIAI

DR. HERZMAN
IŠ RUSIJOS
Gerai lietuviams žinomas per 39 metus kaipo patvręs gydytojas chirurgas ir aukušeris.
Gydo staigias ir chroniškas ligas vyrų ir moterų ir vaikų pagal naujausius metodus. X-Ray ir kitokius elektros prietaisus.
Ofisas ir Laboratorija
1031 W 18th St netoli Morgan St
Valandos nuo 10—12 pietų ir nuo 6 iki 7:30 val. vak kiekviena diena išskiriant šeštadienio vakaro ir nedėliomis
Tel. CANAL 3110.
Rezidencijos telefonas:
Superior 9454 ar CENTRAL 7464

Dr. Charles Segal
OFISAS:
4729 So. Ashland Ave.
— 2-ros lubos —
CHICAGO, ILLINOIS
Ofiso Valandos:
Nuo 10—12 val. ryto, nuo 2 iki 4 val. popiet ir nuo 7 iki 8:30 val. vakaro. Nedėliomis nuo 10 iki 12 valandai diena.
Phone MIDWAY 2880

LIETUVIAI
GYDYTOJAI IR DENTISTAI
Amerikos Lietuvių Daktarų Draugijos Nariai

Phone CANAL 6122
Dr. S. BIEŽIS
GYDYTOJAS IR CHIRURGAS
2201 West 22nd Street
Valandos nuo 1—3 ir 7—8
Seredomis ir Nedėl. pagal sutartį
Rez. 3241 W. 66th Place
Phone REPublic 7868

Ofiso Tel. VIRGINIA 0036
Aezidencijos telefonas
BEVERLY 8244
DR. T. DUNDULIS
GYDYTOJAS IR CHIRURGAS
4157 ARCHER AVENUE
Ofiso valandos:
nuo 1—3 ir nuo 6—8:30 val. vakaro
Trečiadieniais pagal sutartį.

Dr. F. Pulsucki Le Van
DR. GRACE ILIFF
GYDYTOJAS IR CHIRURGAS
Valandos kasdien 2—4 ir 7—9 vak
Ketvirtadieniais tik pagal sutartį
1957 W. Garfield Blvd.
Cor. Damen HEMLOCK 6699

A. Montvid, M. D.
Wms. Town State Bank Bldg
2400 WEST MADISON STREET
Val.: 1 iki 3 popiet 6 iki 8 vak
Telefonas SEELEY 7330
Namų telefonas BRUNSWICK 0597

DR. S. NAIKELIS
GYDYTOJAS IR CHIRURGAS
Ofisas ir Rezidencija
3417 So. Halsted St.
Tel. LAFAYETTE 7020
Val 2—4 popiet. 7—8:30 vak
Sekmadienį pagal sutartį.

Telefonas YARDS 3146
DR. V. A. ŠIMKUS
GYDYTOJAS IR CHIRURGAS
IR AKINIUS PRITAIKO
744 W. 35th Street
Valandos: 11—12; 2—4 ir 6:30—8:30
Pirmadieniais tik nuo 2—4
Šventadieniais: 11—12.

DR. STRIKOL'IS
Gydytojas ir Chirurgas
Ofisas 4645 SO. ASHLAND AVE.
Ofiso val.: nuo 2 iki 4 ir nuo 6 iki 8 val. Nedėlioj pagal susitarimą.
Ofiso tel. YARDS 4787
Namų tel. PROSPECT 1930

DR. C. Z. VEZEL'IS
DENTISTAS
4645 So. Ashland Ave.
arti 47th Street
Telefonas YARDS 2246
Valandos: nuo 9 iki 8 vakaro
Seredoj pagal sutartį.

DR. BRUNO J. ZUBRICK'AS
GYDYTOJAS IR CHIRURGAS
NAUJOJE VIETOJE
2403 West 63rd St.
VALANDOS: 2—4 popiet ir 7—9 vakaro trečiadieniais ir sekmadieniais pagal susitarimą.
Telefonas HEMLOCK 7899
Namų tel. RADCLIFFE 7885

KITI LIETUVIAI DAKTARAI

Tel. HEMLOCK 5849
Dr. Peter T. Brazis
GYDYTOJAS IR CHIRURGAS
6757 S. Western Ave.
VALANDOS: 1 iki 3 ir nuo 7 iki 9
Treč. ir Sekm. susitarus.

Dr. Emily V. Krukas
GYDYTOJA IR CHIRURGAS
4146 Archer Avenue
Ofiso Tel. LAFayette 3210
Res. Tel. LAFayette 0094
Jeigu Neatsiliepia—
Šauk KEDzie 2868.
VALANDOS:
Pirmad., Antrad., Ketvirt. 6—9 vak
Penktad., Šeštad. 8:30—9:30 vakaro
Sekmadienį pagal susitarimą.

DR. MARGERIS
3325 So. Halsted St.
Valandos: nuo 10 iki 2
ir nuo 6 iki 8.
Sekmadieniais nuo 10 iki 12.
Phone YARDS 7299

Garsinkitės 'N-nose'

NIPPER

PRISIMINUS RUTOS CHORĄ

1912 metais atvykau iš Pennsylvanijos į Chicagą, ir vieną gražų vasaros sekmadienį atsiduriau Willow Springs miškuose. Iš netyčių teko pakliuti į Rutos Choro išvažiavimą. Puikioj pasirinktoje vietelėje, žalumynuose paskendusioj aikštėje rutiečius radome besilinksminančius ir skardžias liaudies dainas bedainuojančius su savo mokytoju, smarkiu dzukeliu Juozu Lankeliu.

Pirmą kartą buti dalyviu tokiame maloniame dainos mylėtojų burely nepaprastą įspudį suteikė. Ypatingai mane nustebino tai, kad radau daug joniškiečių Rutos Chore dainuojančių. Tarpe kitų dainavo Juozas Kulbokas, Kazys Andrejunas, Pranas Šalkauskas, Stasė ir Masė Pranašiutės ir daug kitų. Kalbos ėjo, kad dauguma šio choro dainininkų susideda iš joniškiečių.

Čia turiu pasakyti, kad joniškiečiai Lietuvoje buvo ne tik geri revoliucionieriai ir kovotojai prieš rusų carą, bet taippat jie buvo išgarsėję kaipo puikus dainininkai. Aną metą, kada Lietuvoje buvo dainų kontestas šiauliuose ir buvo paskirta dovana 500 rublių tam chorui, kuris gražiausia sudainuos, tai joniškiečiai, vadovaujami gabaus vargonininko Diržos, už sudainavimą paprastos dainelės "Girioj, girioj, kur aidas skamba" laimėjo pirmą prizą tarp visų parapijų dalyvavusių chorų.

Žodis-kitas apie Diržą. Tas gabus muzikas 1911 metais buvo atvykęs ir į šią šalį ir apsistojo Homestead, Pa. Šv. Petro ir Povilo parapijos bažnyčios klebonas, kunigas Stepanonis, pakvietė jį vargoninkauti ir taip didžiųjų, taip ir vaikų choruis mokinti. Daugelis lietuvių, kada atvykdavo šventadienį į bažnyčią iš apylinkės miestelių, pav. iš Duquesne, Broadockso, East Pittsburgho, Wilmerdingo, gerėdavosi toje bažnyčioje giedojimu.

Tačiau didelių balsų anuomet buvo sunku gauti. Geležiniuose fabrikuose musų broliai lietuviai dirbdavo prie karštų ir sunkių darbų, prakaituodami dienomis ir naktimis po 12 valandų. Tat nedaug buvo norinčiųjų po sunkaus dienos darbo atvykti į dainų pamokas vakarais ir dar giedoti sekmadieniais. Kada žmogus išdirbo tokias ilgas valandas ir vartė raudonas geležis, prakaitą braukdamas ir šilimą ir karčius dumus gerdamas, žinoma, ne koks jau buvo jis dainininkas, nors ir didžiausią norą dainuoti turėdamas, nors ir didžiausias dainos mylėtojas. Jis turi rankas aukštyn pakelti ir pasakyti: Tu, mano mėgiamoji dainele, aš be tavęs, tu be manęs. Antra vertus, čia tai ne Lietuva. Be to, aš atvažiavau čia ne mokytis dainuoti, o dolerių užsidirbti, kad paskui galėčiau švilpdamas grįžti namo.

Dovanokite, kad nukrypau truputį į šalį. Grįšiu prie Rutos Choro, kuris linksmino chicagiečius dainomis vakarėliuose ir gegužinėse, visokiuose girių ir laukų išvažiavimuose. Tai buvęs pirmas tarp pažangiųjų Chicagos lietuvių gyvuojantis choras. Vėliau kiti chorai išdygo.

Juozas Lankelis buvo labai energiškas ir judrus chorvedys. Jis savo gyvumu ir pats turėdamas gražų tenoro balsą, komiškomis dainelėmis ne tik palinksmindavo, bet ir pakankamai prijuokindavo klausytojus. Lankelis yra sukomponavęs daug gražių dainelių apie mergužėles, lelijėles, ruteles, bernužėlius ir t. t. Jis buvo ir poezijos meistras, visokių eilių parašydavo ir jas puikiai mokėjo deklamuoti.

Šiandien Juozą Lankelį dar mes matome sukinėjantis parengimuose. Dar prisiminęs savo jaunystės malonias daineles, išgirdęs piknike dainuojančius, jis, prisiartinęs prie burelio, užtraukia "Sveiki broliai dainininkai, mielos seserys", nors balsas jau nebetarnauja, kaip tarnavo prieš 30 metų.

R. Š.

NAUJIENŲ-ACME Telephoto

Du armijos seržantai — William Brown (po kairei) ir Joseph Randall palaikė vienas antrą priešu. Bet vėliau jie susitiko, pasisveikino bei oficiališkai suvedė į kruvą Amerikos armiją su Britų 8-tąja armija. Brown yra anglas, o Randall—amerikietis.

BRIDGEPORTO TAVERNŲ SAVININKŲ SUSIRINKIMAS

—v—

Bridgeporto Tavernų Savininkų Sąjunga laikė savo susirinkimą Woodmano svetainėje, 3251 So. Green street. Narių susirinko vidutinis skaičius.

Organizacijos sekretorius C. Gintilas, iš priežasties darbo, rezignavo. Sekretoriaus pareigoms išrinktas Walter Shurna, kuris turi užeigą Lietuvių Auditorijoje, 3133 S. Halsted St.

Susirinkimas prasidėjo 2 valandą po pietų ir tęsėsi iki 4 valandos po pietų. Buvo svarstyta daug organizacijos bėgančių reikalų. Po susirinkimo nariai suėjo pas Louis Balsevičių, į Keyhole Club Tavern, ir visi, sudėję po dolerį į "jack pot", suvalgė visas jo dešras. Dabar Balsevičius galvą suka, kaip gauti daugiau, nes neturi ration points.

Sekantis susirinkimas bus laikomas pas Anthony Kasper, 5059 So. Wells street, gegužės mėnesio 4 dieną... Antanai, taupyk ration points, kad neatsitiktų kaip Balsevičiui.

J. M. A.

—v—

Visgi 50,000 Darbininkų Gaus Algų Pakėlimą

Karo Produkcijos Taryba pranešė prieš porą dienų, kad 2,500 peticijų, reikalaujančių pakelti darbininkams algas vidurvakarių valstijų srityje, bus atmesta. Ketvirtadienį Karo Produkcijos Tarybos atstovai betgi painformavo, kad apie 50,000 darbininkų gaus pakėlimus. Jie yra tokie darbininkai, kurie dabar gauna peržemas algas.

—v—

Senas Veteranas

—v—

Anthony Kasper, buvęs pereito pasaulinio karo kareivis veteranas ir Dariaus-Girėno Posto narys ir ex-pirmininkas. Jis turi nuosavą biznio užeigą adresu 5059 S. Wells St. P-as Kasper yra energingas ir darbštus. Jis rekrutavimo laiku daug gelbėjo, dalyvaudamas įvairiose komisijose, bet ir dabar atlieka eibes darbų ir pagelbsti sustiprinti musų šalies militarinius reikalus. Taip jau jis yra sąmoningas lietuvis ir trokšta matyti, kad ir Lietuva atsistotų ant tokių pat pamatų, kaip kad ir Amerika — laisva, demokratiška valstybė.

—v—

Brighton Park Lietuvės Moters Darbuojasi

—v—

Čia gyvuojantis Brighton Park Lietuvių Moterų Klubas karts nuo karto pasižymi savo darbštumu, kaip labdarybės, taip ir kulturos darbuose.

Praeitą trečiadienį, 14 dieną balandžio, klubas buvo surengęs rodymą įdomių krutamų paveikslų su paskaita apie sveikatą. Įvyko Hollywood svetainėje, kur susirinko gražus burys taip moterų, taip ir vyrų pasidomėti šia pamoka. Tik gaila, kad viena iš prelegenčių negalėjo suspėti į laiką atvykti iš priežasties užtrukimo ligoninėje, kur turėjo suteikti skubią pagalbą jos pacientei. Dėl to pamoka buvo sutrumpinta.

Kaip Brighton parkietės, taip ir prelegentė apgailestauja, pasižadėdamos šį trukumą užpildyti greitoj ateityje, ir Brighton Park lietuvės moterys darbosis pagal savo išgalę, ypač Raudonajam Kryžiui ir kituose darbuose greitam karo laimėjimui. Bravo, Brighton parkietės!

Brighton parkietė.

—v—

Naujienose Pašto Stotis

—v—

Nuo sausio 5-tos Naujienose tapo atidaryta Jungtinių Valstijų Pašto stotis.

Čia dabar gaima pirkti pašto ženklai (stampos), money orderiai, priimami pakietai siuntimui paštu ir yra atliekami kitoki Jungtinių Valstijų Pašto patarnavimai.

Pašto skyrius atidarytas nuo 9 valandos ryto iki 6 val. vakaro kasdien išėmus šeštadienį ir sekmadienį.

Šeštadienį Pašto Skyrius atidarytas nuo 9 valandos ryto iki 2 valandos popiet, o sekmadienį visai uždarytas.

RAUDONASIS KRYŽIUS IR RAUDONAJAM KRYŽIUI

Šį sekmadienį, banlandžio 18 d., Lietuvių Moterų Raudonojo Kryžiaus vienetas, kuriam vadovauja p-ia Sofija Barcus, su dovanomis ir buriu dainininkų bei dainininkių važiuoja į Oak Forest pavaišinti ir palinksminti ten gyvenančius lietuvius senelius ir ligonius.

Prie šio burio buvo užkviestas ir prisidėjo Chicagos Lietuvių Vyrų Choras. Vyrų choras važiuoja ne tik padainuoti, bet dar prisideda ir su maža dovanėle, su $5.

Taigi, vyrai, visi šio sekmadienio rytą bukime pamokose, o iš pamokų visi važiuosime tiesiai į Oak Forest.

Taippat vyrai nepamirškite, kad mes turime ir daugiau užkvietimų ir reikia prie jų prisirengti. Dabar karo laikas, tai ir mes pasipratinkime prie šiokios tokios disciplinos.

Vakare parengimas Raudonojo Kryžiaus naudai

Šio sekmadienio vakare Chicago Lietuvių Auditorijoj bus parengimas Raudonojo Kryžiaus naudai. Vakarą rengia Chicagos Lietuvių Draugija, kurios narių randasi ne tik beveik kiekvienoje Chicagos lietuvių šeimoje, bet ir toli už Chicagos ribų.

Bus suvaidinta graži komedija "Gyvi Nabašninkai", o koncertinę dalį atliks visų mylimi dainininkai Algirdas Brazis ir Viktoras Benderis. Šį Raudonajam Kryžiui rengiamą vakarą turėtų remti ne tik visi minimos draugijos nariai, bet ir visi lietuviai be skirtumo. Raudonojo Kryžiaus organizacija gal yra vienintelė pasaulyj, kuri šelpia ir gelbsti visiems lygiai. O ypač dabar šiai organizacijai yra reikalinga milžiniška piniginė pagalba. Dalis šio vakaro pelno eis Amerikos kareivių naudai, butent U. S. O. —**Choro Korespend.**

—v—

Pasigenda Išgarsėjusio Futbolininko

—v—

ANN ARBOR, Mich. —Karo Departamentas pranešė, kad nuo balandžio mėnesio 8 dienos pasigendama aviacijos leitenanto Tom Harmono, praeity garsaus futbolininko. Jis prapuolė skrisdamas Lotinų Amerikos teritorijoje, sako Karo Departamento pranešimas.

SUSIRINKIMAI

—v—

NORTHWEST LIETUVIŲ MOTERŲ KLUBAS laikys mėn. susirinkimą balandžio 17 d. 8 val. vak. 2322 W. Argyle St., A. Aleknienės namuose. Visos narės prašomos atsilankyti laiku.

—**A. Aleknienė, nut. rašt.**

—v—

LIET. TAUTIŠKŲ KAPINIŲ lotų savininkų ir draugijų atstovų visuotinas susirinkimas įvyks sekmadienį, balandžio (April) 18 d., Lietuvių Auditorijos žemutinėj svetainėj, 3133 So. Halsted St. 1 val. popiet. Jusų atsilankymas į sus-mą butinai reikalingas.

Kviečia Kapinių Trustisai.

—v—

AMERIKOS LIET. PILIEČIŲ P. KLUBAS laikys savo mėn. susirinkimą sekmad., balandžio 18 d., 1 val. popiet, Hollywood svet., 2417 W. 43rd St.

—**Paul J. Petraitis, rašt.**

—v—

Chicagos Draugijų, Kliubų Valdybos 1942 Metams

LIETUVIŲ KEISTUČIO PAŠALPOS KLIUBO VALDYBA 1943 M. Pirmininkas: Nick Klimas, 4516 So. California ave., Laf. 9849; Vice-pirm.: Antanas K. Valukas, 4316 So. Lake Park Ave., Atlantic 9435; Nut. Rašt.: Lucille S. Dagis, 2902 W. Pershing Road, Laf. 8120; Iždininkas: Frank Mickas, 4146 S. Archer ave., Lafayette 9066; Fin. rašt.: Leon Klimavičius, 2534 W. 46th St.; Kasos globėja: Aldona Mažeikis; Kontrolės raštininkė: Elizabeth Dagis.

AMERICAN LITHUANIAN CITIZENS CLUB 12 WARDO VALDYBA 1943 METAMS: J. Yuška—pirmininkas, 7138 So. Rockwell St.; N. Klimas—pirm. pagelb., 4516 S. California Ave.; Paul J. Petraitis—nutar. rašt., 812 W. 33rd St.; L. S. Dagis—fin. rašt., 2902 W. Pershing Rd.; A. Kvedaras—kontr. rašt., 4246 S. Maplewood Avenue; Rose Litvinas—kasos glob., 4428 So. Western Ave.; J. Mikšis—kasierius, 3990 Archer Ave.; J. Balcitis—maršalka, 2880 W. 40th St.; Dr.-kvotėjas Dr. T. Dundulis, 4157 Archer Ave.; Kontrolės komisija: K. Adomonis, F. Jakavičia, F. Seiver, J. Balnis, Gust Green. Susirinkimai atsibuna kiekvieno mėnesio trečią (3) sekmadienį. Į klubą priimami vyrai ir moterys lygiomis teisėmis.

GARFIELD PARK LIETUVIŲ VYRŲ IR MOTERŲ PAŠALPINIO KLUBO VALDYBA 1943 METAMS: Pirm.—George Medalinskas, 233 So. Central Ave.; Pirm. pagelb.—Jonas Yuknis, 210 S. Kildare Ave.; Finansų rašt.—C. Katallo, 4676 W. End Ave.; Nutar. rašt.—M. Medalinskas, 233 S. Central Ave.; Kasierius—J. M. Bruchas, 4029 W. Polk St.; Kontrolės rašt.—V. Manikas, 17 S. Springfield Ave.; Kasos globėjai: M. Davidonis ir A. Karoblis; Maršalka — K. Vertelka. Susirinkimai įvyksta kas antrą sekmadienį 1 val. popiet, Napoleon Hall, 3958 West 5th Avenue.

PALAIMINTOS LIETUVOS DRJOS VALDYBA 1943 METAMS: Pirm. J. Jacka, 6504 So. Rockwell St., Republic 7929; Vice-pirmininkas Frank Bakutis, 2603 W. 69th St., Hemlock 4638; Rašt. Lucille S. Dagis, 2902 W. Pershing Road, Lafayette 8120; Iždininkas Thomas S. Janulis, 3430 S. Morgan St., Yards 4863; Fin. rašt. Frank A. Miklin, 4917 So. Komensky Ave., Lafayette 5211; Kasos Globėjas Frank Sherpetis; Kontr. Rašt. Frank Margevičia; Maršalka Vincas Balsis. Susirinkimai laikomi kas antrą trečiadienį kaip 7:30 val. vakaro Chicagos Lietuvių Auditorijoj, 3133 So. Halsted St.

—v—

URBA Gėlės Mylintiems, Vestuvėms, Bankietam, Laidotuvėms, Papuošimams.
GĖLININKAS
4180 Archer Avenue
Phone LAFAYETTE 5800

LOVEIKIS Siunčiam Gėles Telegramu į Visas Pasaulio Dalis
KVIETKININKAS
Gėlės Vestuvėms, Bankietams ir Pagrabams.
3316 SO. HALSTED ST.
Tel. YARDS 7308

a. ✠ a.
ALBERT V. PETKUS
GYVENO 2507 WEST 45th PLACE.

Persiskyrė su šiuo pasauliu balandžio 13 d., 3:30 val. popiet, 1943 m., sulaukęs 29 metų amž., gimęs Chicago, Illinois.

Paliko dideliame nuliudime moterį Oną, po tėvais Miklovas, tėvą Antaną, motiną Sophia, 2 brolius Antaną ir Konstantą, seserį Julia, uošvį Celestiną Miklovą ir uošvienę Oną ir daug kitų giminių, draugų ir pažįstamų.

Kunas pašarvotas randasi koplyčioj, 6812 South Western Avenue.

Laidotuvės įvyks šeštad., balandžio 17 d., 8:30 val. ryto iš kopl. į Gimimo Pan. Šv. parap. bažnyčią, kurioje atsibus gedulingos pamaldos už velionio sielą, o iš ten bus nulydėtas į Šv. Kazimiero kapines.

Visi a. a. Alberto V. Petkaus giminės, draugai ir pažįstami esat nuoširdžiai kviečiami dalyvauti laidotuvėse ir suteikti jam paskutinį patarnavimą ir atsisveikinimą.

Nuliudę liekame:
MOTERIS, TĖVAS, MOTINA, BROLIAI, SESUO, UOŠVIAI IR KITOS GIMINĖS.
Dėl tolesnių informacijų šaukite Tel. GROVEHILL 0142.

FOR VICTORY
BUY UNITED STATES WAR BONDS AND STAMPS

INVEST IN VICTORY!

Our boys can take the War to the enemy, if we back them up with ships and tanks and guns! But that takes money!

Help your Government to put the tools of war into the hands of our soldiers by purchasing War Savings Bonds and Stamps. And remember . . . just one Bond can't lick the Axis any more than just one gun! It takes millions of Americans buying War Savings Bonds and Stamps every pay day!

Bonds cost $18.75 and up . . . and they pay you back one-third more in only 10 years! Stamps cost 10¢, 25¢, and up . . . soon total the price of a Bond if bought regularly.

Help our boys on the fighting fronts wherever they may be! Buy War Savings Bonds as an investment for yourself and your country.

BE 100% WITH YOUR 10% BUY WAR BONDS

ANTHONY B. PETKUS
LAIDOTUVIŲ DIREKTORIUS
6812 S. Western Ave. — Telefonas GROVEHILL 0142
1410 S. 50th Ave. — Cicero, Illinois — Telefonas CICERO 2109
KOPLYČIOS VISOSE MIESTO DALYSE.

LAIDOTUVIŲ DIREKTORIUS
John F. Eudeikis
SENIAUSIA IR DIDŽIAUSIA LAIDOJIMO ĮSTAIGA
AMBULANCE
DIENĄ IR NAKTĮ
Visi Tel. YARDS 1741-1742
4605-07 So. Hermitage Ave.
4332—34 S. California Avenue
Telefonas LAFAYETTE 0727
Dykai KOPLYČIOS VISOSE CHICAGOS DALYSE
Klausykite musų radio programo pirmadienio ir ketvirtadienio vakarais nuo 8—iš stoties WGES (1390 kilo.)
Su POVILU ŠALTIMIERU

Laidotuvių Direktoriai

NARIAI Chicagos, Lietuvių Direktorių Asociacijos
Ambulance Patarnavimas Dieną ir Naktį
TURIME KOPLYČIAS VISOSE MIESTO DALYSE

MAŽEIKA — 3319 LITUANICA AVENUE
EVANAUSKAS — Phones YARDS 1138—1139

LACHAWICZ IR SUNŪS
SKYRIUS 42-44 EAST 108th STREET — Tel. PULLMAN 1270
2314 WEST 23rd PLACE — Phone CANAL 2515

L. BUKAUSKAS
10821 SO. MICHIGAN AVENUE — Phone PULLMAN 9661

ANTANAS M. PHILLIPS
3307 LITUANICA AVENUE — Phone YARDS 4908

J. LIULEVIČIUS
4348 SO. CALIFORNIA AVE. — Phone LAFAYETTE 3572

P. J. RIDIKAS
3354 SO. HALSTED STREET — 710 WEST 18th STREET
Telephone YARDS 1419

I. J. ZOLP
1646 WEST 46th STREET — Phone YARDS 0781

PASKOLOS DAROMOS
ANT 1-MŲ MORGIČIŲ
GREITAI IR PIGIAI MĖNESINIAIS ATMOKĖJIMAIS

MUTUAL FEDERAL
SAVINGS and LOAN ASSOCIATION OF CHICAGO
2202 W. Cermak Road
Telefonas: CANAL 8887
Ben. J. KAZANAUSKAS
SEKRETORIUS.

CHICAGOS GATVĖKARIŲ FĖRO 7 CENTŲ KLAUSIMAS

Ne kažin kaip seniai Chicagos gatvėkariai pakėlė fėro kainą vienu centu. Mokėjome septynis centus važiavimui, dabar mokame aštuonis.

Daug argumentų prieš pakėlimą buvo pareikšta. Jis vis gi yra vykdomas gyvenime ir mes mokame aštuonis centus važiavimui.

Ateinantį pirmadienį, balandžio 19 dieną, Illinois Commerce Commission vėl svarstys reikalaviną, kad 7 centų fėras butų sugrąžintas Chicagai.

Nurodoma, jogei vis didesnes pajamas gatvekarių kompanija gauna. Dėl gasolino racionavimo daugiau žmonių važiuoja gatvėkariais. Kai kurių linijų busai buvo sulaikyti. Karo produkcija, operuojanti dienas ir naktis, duoda gatvėkariams kostumerių visas 24 valandas paroje.

Taigi gatvėkarių kompanijos biznį galima išlaikyti ir gauti reikiamą pelną 7 centų fėru, sako žinovai. Nėra dabar reikalo imti aštuonis centus.

Pirmadienį Illinois Commerce Commission ir svarstys septynių centų fėro klausimą ir, manoma, išneš galutinį tuo klausimu savo sprendimą.

NEKELS DARBININKAMS ALGŲ: UNIJOS PROTESTUOJA

Karo Produkcijos Taryba praėjusį trečiadienį paskelbė, kad 2,500 peticijų, reikalaujančių darbininkams pakelti algas vidurvakarių valstijų trity, bus atmesta. Tos peticijos liečia tarp 300,000 ir 400,000 darbininkų. Visos jos bendrai reikalavo darbininkams pakelti algas apie $30,000,000 per metus.

Ryšium su šiuo pareiškimu C. I. O. organizacijų Chicagos srity viršininkai turėjo susirinkimą. Po susirinkimo jie paskelbė savo pareiškimą. Jie nurodo, kad darbininkų algų kėlimas tapo sulaikytas. O tuo tarpu pragyvenimo kaštai tebekyla.

C. I. O. vadų pareiškimas sako, kad turi buti pažabotos reikmenių kainos tokiu lygiu, koks buvo rugsėjo mėnesio 15 dieną 1942 m. Anuomet, mat, buvo stabilizuotos darbininkų algos.

Pareiškimas taipgi reikalauja, kad butų nustatyta aiškiau, kas yra skaitoma nepakankamomis algomis. Jis reikalauja pašalinti kitokius dabartinių laikų netikslumus, kurie leidžia pragyvenimo kaštams kilti, nežiurint, kad įvairių reikmenių kainos yra neva kontroliuojamos.

ANTROS KARO PASKOLOS VAJUS VAROMAS SMARKIAI

Į TRIS DIENAS PARDUOTA BONŲ VERTĖS $175,105,000

—v—

Šiuo laiku yra parduodami Antros Karo Paskolos bonai. Iždo Departamentas nori parduoti jų vertės $13,000,000,000.

Per pirmasias tris dienas Chicagoje ir apylinkėje Antros Karo Paskolos bonų jau parduota arba prisižadėta paimti suma $175,105,000.

Chicagos ir apylinkės sritis apima pačią Chicagą, Cook kauntę, taipgi Lake ir DuPage kauntes.

Minėtus aukščiau $175,105,000 suma bonus išpirko į pirmasias vajaus tris dienas privatųs piliečiai ir jų organizacijos, taipgi miestai. Čia neįeina sumos, kuriomis bonus paėmė bankai arba pardavė bonus savo kostumeriams.

Kad iždo departamentas randa piliečių kooperavimą, matyti aiškių liudymų. Jų tarpe yra šis: trečiadienį taupymo ir skolinimo bendrovių vedėjai turėjo susirinkimą. Jie pasižadėjo išpirkti $15,392,000 vertės bonų. Tai yra pačių spulkų fondai. Bet jos, spulkos, parduoda bonus ir savo kostumeriams. Taigi ir jų kostumeriai išpirks bonų.

Ketvirtadienį Chicagos miestas nupirko karo bonų vertės $12,779,000.

Chicagos advokatų Sąjungos pirmininkas, Harry N. Gotlieb, išsiuntinėjo sąjungos nariams paraginimą kalbinti savo klijentus, kad jie pirktų Antros Karo Paskolos bonus.

The American Greek Order of Ahepa kreiseriui Chicagos pastatyti sukėlė $1,000,000. Ta pati organizacija yra nusitarusi parduoti už milioną dolerių Antros Karo Paskolos bonų.

—v—

Nukrito Nuo Kopečių, Užsimušė

Frank Piotrowski, 44 metų, 4819 N. Keeler avenue, malevojo savo namų koridorių. Malevodamas jis nukrito nuo kopėčių šešias pėdas žemyn. Užsimušė.

Unijos Viršininko Pajamos $600,000 Į Šešis Metus

—v—

1940 m. mirė išgarsėjęs Chicagos unijų viršininkas, Michael Carrozzo. "Išgarsėjo" jis ne kaipo darbininkų vadovas, bet greičiau kaipo "bosas". Jis buvo gatvių šlavėjų unijos viršininkas. Jis buvo dviejų-trijų kitų unijų viršininkas, kuriose žymią dalį darbininkų sudaro italai. Jis turėjo, kaip sakoma, "politinių ryšių".

Well, jam mirus ir apskaičiuojant palikimą, surasta, kad per šešeris metus jo įplaukos siekė $679,063. Daugiau negu po $100,000 kas metai. Visai mažai yra ir biznierių ir pramonių vedėjų, kurie tokias pajamas gauna. Reikia dar atminti, kad Carrozzo pajamos po šimtą tukstančių per metus suplaukė jam vadinamais depresijos metais.

Įdomu tai, kad litiguojant (išlyginant) Carrozzo palikimą, nesurasta iš kokių šaltinių jis tokias dideles pajamas gavo.

$12,000 Sidney Hillmano, arba net $25,000 John Lewiso algos per metus atrodo itin menki pinigai, palyginus su pajamomis Maikio Carrozzo, kuris kontroliavo visai nedidelį burį Chicagos darbininkų.

—v—

Aukštesnė Kaina Septynių Ryšių Daržovėms

—v—

Kainų Administracijos Ofisas Chicagoje ketvirtadienį paskelbė, kad nuo ateinančio ketvirtadienio bus truputį pakelta kaina septynioms daržovių ryšims. Tačiau numatoma, kad kaina kopustų, morkų, salotų, žirnių, pupelių, spinakų ir tomačių kostumeriams nepašoks aukštyn.

REMKITE TUOS BIZNIERIUS, KURIE GARSINASI NAUJIENOSE

CLASSIFIED ADVERTISEMENTS

REAL ESTATE FOR SALE
Namai-Žemė Pardavimui

NAMAI FARMOS
Kas nori greitai parduoti, pigiai pirkti turime visokių bargenų ,namų ir farmų, mažų ir didelių, galima pigiai pirkti su mažais imokėjimais. Taipgi ir visokių mainų.
4038 ARCHER AVE.
Klauskite CHARLES SUROMSKIS dėl susitarimo PROspect 1111, po 8 val. vakarais YARDS 0140.

2 AUKŠTŲ MEDINIS NAMAS, 6 ir 6 kamb. Pečium šildomas, prie North ir Crawford. Paaukos. Likviduoja nuosavybe. ALBANY 4381, arba NEWcastle 6813.

Nelaukite Dėl Šito
1526 South Austin Blvd. 2-6'is, 1-3 ir maudynė beismente. Iš šono įvažiavimas. 3 karų garažas. Apartmentas laisvas pirkėjui. Įkainuota, kad parduoti. Mr. Wheaton. Exclusive Agent. ATLANTIC 3780.

GREITAM PARDAVIMUI, 2 aukštų murinis. Garažas, sandėliui vieta 1-mam aukšte, 6 kambariai, 2-ram aukšte. Priedinis 25 pėdų lotas šalia namo. Prieinamai įkainuota. Savininkas—811 Wisconsin Ave., Oak Park, Ill.

PARSIDUODA 5 PAGYVENIMU medinis namas ar mainysiu į ukį. Tel. BOUlevard 4357.

DAR NEBRANGŲS

2 flatai 5—5 kamb. apšildomas, naujas muro namas Brighton Parke.
5 flatų muro namas Marquette Parke.
6 kambarių nauja moderniška rezidencija, Marquette Parke.
8 flatų namas South Side už cash ar mainais.
5 geri lotai Marquette Parke.
120 akrų farma Ludington, Mich. Geri namai.
20 gyvulių visos mašinos, traktorius už cash arba mainys ant gero ir geroj apylinkėj 2 flatų namo.

Šaukite matykite arba rašykite:
JOSEPH VILIMAS CO.,
6753 So. Rockwell St.
Tel. HEMLOCK 2323.

FARMS FOR SALE
Ukiai Pardavimui

Michigan
40 AKRU GEROS žemės ir geri namai. arti cementinio kelio; kaina $3.800.
60 akrų geros žemės ir moderniškai įrengtais namai; arti miesto —$6.000.
74 akrai nepaprastai geros žemės ir moderniškai įrengtais namais· kaina $7.500.
160 akrų geros žemės ir gerais pastatais. Yra materiolui tinkamų medžių ir arti upė; tai tikra pieno farma — $8 500.
Be šių turime daug didesnių ir mažesnių farmų. Šioj apylinkėj yra daug lietuvių ukininku.
PETER UNICK
147 E. Chicago, St., Quincy, Mich.

Michigan
PARSIDUODA 145 AKRU UKIS Michigan valstijoj. Yra visi pirmos klasės budinkai, 10 kambarių namas. Yra šiltas vanduo, vana ir toletai viduj. Ežeras ant ukio. Netoli miesto. Geras kelias. Atsišaukite 704 W. 35th (barber shop). busiu ten iki subatos vakaro.

Wisconsin
PARDUODA 80 AKRU FARMA. geri budinkai. Kaina $1500. Arti Coloma. Arleigh K. Smith, R. 2, Box 151, Granton, Wis.

WOODSTOCK, ILLINOIS
FARMOS.
Visokių farmų, visokio dydžio ir visokiu kainų. $75 už akra ir aukščiau. Vištų farmos, priemiesčio rezidenciios. Geros sąlygos. Padarykite tikra susitarima. Barnes—Deneen. 110½ Benton Street. Woodstock, Ill. Telefonas 79.

FURNITURE-FIXTURE FOR-SALE
Rakandai ir Įtaisai Pardavimui

LINOLEUM PAKLOJIMAS
DYKAI
KONGOLEUM 39c. INMADE 49c.
INLAID 79c. KREDITAS.
HEMLOCK 3200.

AUTOS—TRUCKS WANTED
Automobiliu ir Trokų Reikia

NORIU PIRKTI VĖLESNIO modelio automobilį ir vėlesnio modelio ½ tono iš užpakalio iškraunamą troką. 5816 So. Richmond St. Tel. GROvehill 2766. Kreipkitės tiktai vakarais.

Geriau Mirtis, Negu Ilgų Metų Kalėjimas

John Bongiorno, Stateville kalėjimo įnamis, teisme pareiškė, kad jis greičiau priims mirtį elektros kedėje, negu ilgą kalėjimo terminą. Bongiorno yra nuteistas kalėti 199 metus. Paroliaus jis gali prašyti tik po 60 metų kalėjimo.

HELP WANTED—FEMALE
Darbininkių Reikia

MOTERU
DIRBTI
MODERNIŠKOJ
ĮMONĖJE
GERA MOKESTIS, SU REGULIARIU LAIPSNIŠKU ALGOS PAKĖLIMU.
MALONUS DARBAS
PAKUOTI SALDAINIUS DĖL KARIUOMENĖJ TARNAUJANČIŲ VYRU IR MOTERŲ.
SALDAINIŲ PAKAVIMO DARBAS YRA NUOLATINIS PILNO LAIKO DARBAS.
NEMOKAMAI UNIFORMOS—PRIVATI SPINTA — PASILSIO PERTRAUKOS — VIRŠIJANČIOS SANITARIŠKUMO SĄLYGOS.
GERAI PAGAMINTAS MAISTAS ČIA GALIMA GAUTI.
10% BONUS UŽ NAKTŲ DARBĄ
JEIGŲ JŲS NORĖSITE—
4 AR 8 VALANDOS
GERIAUSIA TRANSPORTACIJA, TIK 1 BLOKAS NUO GATVĖKARIO IKI "L"
E. J. BRACH & SONS
Employment Office yra
4059 Milwaukee Ave.
Atidara nuo 9:00 ryto iki 5:30 val. popiet kasdien.
Antradienį, Ketvirtadienį ir Šeštad. —vakarais iki 10:00 val.

MOTERŲ ir MERGINŲ
Dirbti kaipo
MĖSOS TRIMERIAI
PASTOVUS DARBAS
GERA MOKESTIS
AGAR PACKING AND PROVISION CORP.
4057 S. UNION AVE.

HOTELIUI TARNAIČIŲ IR VALYTOJŲ
Nuolat darbas, labai maloni aplinka. Gera mokestis. Atsišaukite į HOUSEKEEPERS' OFFICE, EDGEWATER BEACH HOTEL,
5349 SHERIDAN ROAD.

ORDERIŲ RINKĖJU
Pildyti orderius, kosmetikų sritis, nuolat darbas, maloni darbo aplinka. TRUCK RAIL TERMINALS, 400 W. Kinzie.

MOTERU 40 IKI 50 METU dėl lengvo dirbtuvės darbo. Prieš piet ir popiet darbas. Aukščiausia alga. Kreipkitės 3636 W. 38th St. Mr. R. Schultz.

MOTERŲ ir MERGINŲ
Patyrusių ir nepatyrusių, kepyklos darbai, veiterkų, food runners, bus girls, indų plovėjų. Dirbti musų arbatruimiuose. Kreipkitės į Employment Office, 3-čias aukštas, MARSHALL FIELD AND CO. State ir Washington Sts.

REIKIA MERGINŲ
Darbas ant siuvamų mašinų ir prie assembly darbo. Nuolat darbas.
KROLL BROTHERS CO.
1801 SOUTH MICHIGAN AVE.

SLIP SIUVĖJU, OPERATORKU, vyrų kaklaraiščiai. Gera mokestis, nuolat darbas. STAR NECKWEAR CO., 839 W. Roosevelt Road.

MOTERŲ
General assembly, sodering darbas. 100% War Work, moderniška dirbtuvė. Geras uždarbis. Atsineškite pilietybės popierius. Atsišaukite—JAMES METAL PRODUCTS CO., INC., 2929 N. OAKLEY.

KNYGVEDŽIO, BENDRAI raštinės darbininko. Turi žinoti pagrindinius dalykus. PARAGON PAPER BOX CO., 800 S. ADA ST.

REIKIA MERGINŲ
LENGVAS RADIO DALIŲ SUDĖSTYMO DARBAS.
Patyrimas butų gerai, bet nebutinas.
457 N. RACINE AVENUE.

VEITERKŲ, DĖL MUSŲ terazos dinning room ir coffee shop. Gera mokestis, tipsai. Dalį arba pilną laiką. Atsišaukite prie Mrs. Martin. 2-ras aukštas HELSING'S RESTAURANT. 55 W. Washington.

HELP WANTED—FEMALE
Darbininkių Reikia

VEITERKŲ
Patyrimas nebutinas. Nėra sekmadienių arba šventadienių. Pusė dienos šeštadienį. Uždarome ant 7:00 vakaro. Pilną ar dalį laiko dieną. Galite pasirinkti valandas: rytais, popiečiais arba vakarais. Valgis ir uniformos parupintos.
BOLLING'S
205 W. WACKER DRIVE.

MERGINŲ
Lengvas, švarus dirbtuvės darbas. 40 valandų į savaitę. Plus laikas ir pusė už viršlaikį.
AMERICAN DECALCO CO.
4334 West 5th Avenue.

TIK MOTERIŠKĖS, 3 DIENOS į savaitę, bendras namų darbas. Nėra virimo, tik savo lengvas skalbimas. 3 suaugę. Geri namai, $10 ir karferis. Labai maloni aplinka.
NEVADA 5578.

HELP WANTED—MALE-FEMALE
Reikia Darbininkų-Darbininkių

Wisconsin
- VIRĖJU
- ANTRARANKIO VIRĖJO
- MASAŽUOTOJŲ
- CLERK'Ų
- VEITERKŲ

Nuolat darbas! Malonios darbo sąlygos. 20 mylių į vakarus nuo Milwaukee. Rašykite arba telefonuokite dėl susitarimo.
BEHRENS SPA
327 E. BROADWAY
WAUKESHAW, WISCONSIN

REIKIA APYSENIO VYRO ARBA VEDUSIOS POROS
virš 55 metų kaipo prižiurėtojų prie turistų stovyklos kabinų ir farmos darbo. Lengvas darbas. Atsiliepkite angliškai. 60 mylių nuo Chicagos. Rašykite Box 2705, 1739 So. Halsted St.

100% WAR WORK
VYRŲ 55 IKI 65 METŲ
PATYRIMAS NEBUTINAS
LIGHT LABOR WORK
laikas ir ½ už viršlaikį.
50 valandu į savaitę;
MOTERŲ
LENGVAS PAPRASTAS DARBAS
Patyrimas nebutinas.
JEFFERSON ELECTRIC CO.
BELLWOOD, ILL.

VYRŲ — MOTERŲ
Lengvas dirbtuvės darbas. Dienu ar naktų šiftas. Gera mokestis nuolat. 100% WAR WORK. 2501 W. 24th Street.

Molders, Chippers, GRINDERS
Darbininkų, vyru ir moterų.
Karo dirbtuvė.
Dienu ir naktų pakaitos.
Employment office atidaras nuo 7:30 ryto iki 5 popiet ir subatoj.
The Western Foundry Company
3634 S. KEDZIE AVENUE.

BUSINESS CHANCES
Biznio Progos

PARSIDUODA TAVERNAS su namu ir 16 kambarių rooming house. Parduosiu pigiai arba mainysiu. 2113 So. Halsted.

TAVERNAS
VIENAS GERIAUSIAI BRIDGEPORTE ĮRENKTAS IR SVEČIU PILNAS VISI NAUJI FIXTURES AIR CONDITIONED. DIDELIS LIKERIU STAKAS. PARDAVMO PRIEŽASTIS — DRAFTUOJA Į KARIUOMENĘ.
MOONLIGHT TAVERN
2958 SO. UNION AVE.

PARDAVIMUI TAVERNA. GERAS BIZNIS. GERA VIETA. 4 gražus gyvenimui kambariai. Priverstas parduoti. Negaliu prižiurėti bizni. Parduosiu už teisingą pasiulyma. 3200 So. Lituanica.

PARSIDUODA
MURINIS NAMAS SU TAVERNU 5 kambariai viršui. Yra stokeris. Parduosiu už teisingą pasiulymą arba renduosiu taverna arba mainysiu ant bučernės arba delicatessen. Priežasti patirsite vietoje.
7240 SO. RACINE AVE.

GERA PROGA
Pardavimui tavernas ir restaurantas. Biznis išdirbtas per 10 metų. Prieinama kaina. Savininkas visados ant vietos.
1358 W. CERMAK ROAD.

PASIRENDUOJA TAVERNA SU visais įrengimais priešais Tautiškų kapinių vartų (buvusi Peter Young vieta). Pigi renda, kreipkitės pas S. Svilaini, Oak Leaf Tavern, 3428 So. Halsted St., Chicago, Ill.

GROSERNĖ IR MAISTO KRAUTUVĖ pardavimui North Side. Gerų namų apylinkėje. Ideališkoj gražiausioj vietoj. Įsteigta 15 metų. Ilgas lysas. 4 kambariai, pečium šildomi. Parduoda iš priežasties mirties. Nebus mainų. Nereikia agentų. Tel. HOLLYCOURT 4819 dėl susitarimo.

HELP WANTED—MALE
Darbininkų Reikia

REIKIA VYRŲ
Fiziškai stiprių prie Aluminijaus liejimo
ŠTAI KUR PROGA VYRAMS NUO 38 M. IR SENESNIEMS
PAGELBĖTI KARO PASTANGOMS IR KARTU UŽDIRBTI TIKRAI GERUS PINIGUS.
ATEIKITE!
ADVANCE ALUMINUM CASTING CORP.
2742 W. 36th Place.

100% War Work
patyrusių
vyrų nuo 55 iki 65,
Tool Hardeners
50 VALANDŲ SAVAITĖ
Laikas ir ½ už viršlaikį
Keleto vyru dėl PAPRASTO LENGVO DARBO patyrimas nebutinas.
JEFFERSON ELECTRIC COMPANY
Bellwood, Ill.

DARBININKŲ
72½c į valandą
Laikas ir pusė už viršlaikį
APMOKAMOS ATOSTOGOS. Senioriteto teisės, apdrauda ir kitokia pašalpa. Nuolatinis darbas kariuomenės maisto industrijoj. Gatvekarių ir eleveiterių transportacija.
AGAR PACKING PROVISION CORP.
4057 S. UNION AVE.

REIKIA VYRŲ
- CYLINDER PRESSMEN,
- GORDON FEEDERS.

Spice pakavimo departamente.
GEROS DARBO SĄLYGOS
THOMSON & TAYLOR DIV.
536 W. CERMAK ROAD

RADIO
reikia vyrų, kurie įdomaujasi nuolatiniu darbu dėl geros ateities. Geros progos prasisiekti toliau garantuotos tiems, kurie nori dirbti. Vietos dabar atidaros tuose departamentuose, kur reikalingi supervisors.
SHIPPING HELP
RECEIVING DEPT.
IR STAKO DEPARTMENTE.
Pradžiai algos įvairuoja nuo $31.20 iki $41.60 SAVAITEI

PLUS
pakėlimas garantuotas tiems, kurie bus tinkami, plus senioriteto teisė.
CAFETERIA, VALGIS SAVO.
PATOGI TRANSPORTACIJA.
Nelaimių, ligos, gyvybės apdrauda.
Darbininkams pasilinksminimo progos prieinamos.
Proga atlikti jusų dalį karo naudai
HALLICRAFTERS
2611 Indiana Ave.

REIKIA DARBININKŲ
Išmokys sandėlio ir miltų malimo darbo. Gera mokestis su garantuotu pakėlimu po 60 dienų. Laikas ir pusė už viršlaikį
ATSIŠAUKITE
GLIDDEN COMPANY
SOYA PRODUCTS DIVISION
5165 W. Moffat Street, kampas Laramie Ave.

- DIE MAKERS
- MAŠINISTŲ

VYRŲ SU JOB SHOP PATYRIMU.
Ant naujo ir pataisymų darbo.
100% War Work.
GERA MOKESTIS.
CECO STEEL PRODUCTS CORP.
5701 W. 26th St.

HELP WANTED—MALE
Darbininkų Reikia

TROKŲ DARBININKŲ
Dėl Vietinių Pristatymų
PATYRIMAS NEBUTINAS
ATEIKITE ASMENIŠKAI
WAREHOUSE EMPLOYMENT OFFICE
NATIONAL TEA CO.
1000 N. Crosby

FREIGHT HANDLERS
Dokų darbininkų, Unijinė mokestis, nuolat darbas. TRUCK RAIL TERMINALS. 400 W. KINZIE.

VYRŲ VIRŠ 65 METŲ amžiaus, prie assembling, lengvas dirbtuvės darbas. PETERSON BROS., 165 N. ELIZABETH.

BUS BOYS IR PORTERIU
HOUSEMEN, VALYTOJŲ,
LENGVAS DARBAS
atsišaukite į
TIMEKEEPERS' OFFICE
EDGEWATER BEACH HOTEL
5349 SHERIDAN ROAD

REIKALINGAS INDŲ PLOVĖJAS dirbti restorane. 3465 South Morgan.

100% KARO DARBAI.
REIKIA!! VYRŲ IR VAIKINŲ!! 17 iki 50 metų amžiaus, lengvam, vidutiniam ir sunkiam dirbtuvės darbui, tokiam kaip krovimas ir trokų materialo darbo. Patyrimas nebutinas. Geros darbo sąlygos.
AMERICAN FLANGE AND MANUFACTURING CO.
825 S. Kilpatrick.

REIKALINGAS BARTENDERIS patyres. Valgis ir alga. Atsišaukite 5311 West Lake.

REIKIA VYRŲ
Dėl iškrovimo karų į shipping department.
THOMSON TAYLOR DIV.
536 W. CERMAK ROAD.

VALYTOJŲ PAGELBININKŲ IR PORTERIU
Į VALET SHOP
Nuolatinis darbas. Kreipkitės į VALET SHOP
EDGEWATER BEACH HOTEL
5349 SHERIDAN ROAD

REIKIA VYRŲ
Turinčių kiek metalo ir medžio mašinų patyrimo, taipgi dėl assembling.
KROLL BROTHERS CO.
1801 SOUTH MICHIGAN AVE.

PUNCH PRESS OPERATORIŲ
Patyrusių, 100% War Work, moderniška dirbtuvė. 48 valandos savaitėj minimum. Geras uždarbis. Atsineškit pilietybės popierius. Atsišaukite JAMES METAL PRODUCTS CO., INC. 2929 N. Oakley.

BODY IR FENDER'IU VYRŲ.
1634 S. PULASKI ROAD.

PUNCH PRESS OPERATORIŲ, SPOT WELDERS.
Dienu arba naktų pakaitos. Gali uždirbti $1 arba daugiau į valandą. 100% karo darbai.
GRAND SHEET METAL WORKS
2501 W. 24th STREET.

KEPĖJŲ
Bench darbininkų, gera mokestis, nuolat darbas. Atsišaukite tuojaus.
BURNY BROTHERS INC. 2747 W. Van Buren.

Vidutinio Amžiaus VYRU REIKIA
Gerai apmokami darbai, nereikia patyrimo. Geriausia proga dėl progresavimo. 100% WAR PRODUCTION.
2743 W. 36th Place

REIKIA VYRŲ
- MECHANIKŲ,
- PAGELBININKŲ,
- DARBININKŲ

KARO PRAMONĖ
Geriausios darbo sąlygos.
GERA MOKESTIS.
MR. STONEBRIDGE, GAR WOOD INDUSTRIES, INC.
301 West 37th Street.

REIKALINGAS DARBININKAS prie ruginės duonos.
MAROZAS BAKING CO.
4646 W. 54 St. Portsmouth 9200

REIKIA DARBININKU Į COLD STORAGE sandėlyje. Butiniausias karo produkcijos darbas.
1526 So. State St.