The First and Greatest Lithuanian Daily in America
NAUJIENOS
THE LITHUANIAN DAILY NEWS
PUBLISHED BY THE LITHUANIAN NEWS PUB. CO., INC.
1739 South Halsted Street, Chicago, Illinois
Phone CANal 8500
Pirmas ir Didžiausias Lietuvių Dienraštis Amerikoje

NAUJIENOS
THE LITHUANIAN DAILY NEWS
Entered as second-class matter March 7, 1914 at the Post Office at Chicago, Ill., under the Act of March 3, 1879

The First and Greatest Lithuanian Daily in America
NAUJIENOS
THE LITHUANIAN DAILY NEWS
PUBLISHED BY THE LITHUANIAN NEWS PUB. CO., INC.
1739 South Halsted Street, Chicago, Illinois
Phone CANal 8500
Pirmas ir Didžiausias Lietuvių Dienraštis Amerikoje

VOL XXX | Kaina 3c | Chicago, Ill., Antradienis, Balandžio-April 20 d., 1943 | No. 93

NUMUŠĖ 96 'AŠIES' TRANSPORTO LĖKTUVUS

IŠ TUNISIJOS FRONTO VEŽAMI "AŠIES" KAREIVIAI SKENDO SU LĖKTUVAIS

Prancuzų armija laimėjo naujų pozicijų Djebel Ang fronte, paėmė nelaisvėn nacių

SĄJ. ŠTABAS Š. AFRIKOJ, bal. 19 d. — Sąjungininkų aviacija šiandien laimėjo vieną didžiausių aviacijos mušių, numušė 96 "ašies" lėktuvus, paskelbė gen. Eisenhower štabas. Sąjungininkai neteko tiktai 9 lėktuvų.

Amerikos ir britų lakunams pavyko numušti 68 didelius vokiečių transporto lėktuvus, Junkers 52 klasės, kurie vežė iš Tunisijos technikos personalą. Kovų metu dar numušta 28 vokiečių naikintuvų, kurie bandė apginti Sicilijon skrendantį "ašies" aviacijos kanvojų.

Sąjungininkų aviacija atydžiai sekė paruoštus "ašies" transporto laivus, kad galėtų ant jų užpulti. Vokiečių lėktuvai šiandien pakilo iš Tunisijos aerodromų ir skrido į Siciliją. Kai tiktai gauta žinia apie transporto lėktuvų pakilimą, sąjungininkų naikintuvai metėsi kovon.

Amerikos naikintuvai Warhawks tuojau metėsi prie transporto lėktuvų, o britų naikintuvai pasiliko padangėse, kad galėtų sulaikyti transportą lydėjusius vokiečių naikintuvus. Amerikos lėktuvai ištisomis eskadromis nėrė prie žemiau skrendančių Junkers 52 ir naikino vieną paskui kito.

Vokiečių transporto lėktuvai mediniai. Vos tiktai Warhawks lakunas atsukdavo savo kulkosvaidžius į transportuojamus nacius, priešo lėktuvas nėrė į Sicilijos sąsiaurio vandenis. Kartu su lėktuvais skendo į juros dugną ir jame buvę vokiečių technikai ir kiti karo specialistai.

Kai kurie vokiečių lakunai, pastebėję Amerikos ir britų naikintuvus, patys bandė grįžti atgal, leidosi juros pakraščiais, bet ir šiuo atvėju dauguma jų žuvo, nes Amerikos naikintuvai perskrosdavo lėktuvus.

Amerikos ir britų bombanešiams pavyko sunaikinti 30 "ašies" lėktuvų žemėje. Iš viso, šios dienos kovų metu naciai neteko 126 lėktuvų.

Manoma, kad marš. Rommel transporto lėktuvais bando evakuoti kareivius iš Tunisijos.

Prancuzų armija Djebel Ang fronto ruože užėmė naujas pozicijas ir paėmė nelaisvėn vokiečių. Kovos eina 1-os armijos fronte.

BRITŲ AVIACIJA BOMBARDAVO SPEZIA, ITALŲ KARO LAIVYNO SLĖPYNĘ

Vokiečiai pasiuntė daugiau lėktuvų į Kaukazo frontą, kur rusai puola

LONDONAS, balan. 19 d. — Praeitą naktį britų aviacijos eskadrilės vėl bombardavo Spezia, šiaurės Italijos uostą, paskelbė aviacijos ministerija.

Tvirtinama, kad italų karo laivynas slepiasi saugiame Spezia uoste nuo sąjungininkų laivų. Italų laivynas bijo pasitraukti toliau nuo krantų, kad britai nenuskandintų paskutinių Mussolinio laivų. Spezia bazė silpnai ginama.

—v—

Vokiečiai atkakliai ginasi Kaukaze

—v—

MASKVA, Rusija, bal. 19 d. — Vokiečių karo vadovybė pasiuntė didoką lėktuvų skaičių į Kubanės frontą, šiandien paskelbė sovietų štabas.

Vakar rusams pavyko numušti 25 vokiečių lėktuvus ir sužeisti 8. Rusai pradėjo pulti vokiečių pozicijas Kubanės fronte, laimėjo kelias strategines pozicijas.

Nacių karo vadovybė pasiuntė sustiprinimų, bet rusai ir toliau puola pasekmingai.

—v—

Tirs lenkų karininkų žudynes

—v—

BERNAS, Šveicarija. bal. 19 d. — Tarptautinis Raudonasis Kryžius prašomas ištirti Smolensko srityje įvykusias lenkų karininkų žudynes.

Vokiečių agenturos paskelbė, kad sovietų valdžia šalia Smolensko išžudė kelis tukstančius lenkų karininkų.

Sovietų spauda paskelbė, jog visa tai yra vokiečių valdžios propaganda. Lenkų valdžia prašo R. Kryžių ištirti visą reikalą.

—v—

Kinietis išpludurıavo 130 dienų

GREENOCK, Anglija, bal. 19 d. — Vienas kinietis išpludurıavo juroje 130 dienų, kol buvo išgelbėtas, šiandien paskelbė Noel Baker, karo ministerijos transporto skyriaus sekretorius.

Kai laivas buvo torpeduotas ir nuskandintas, kiniečiui pasisekė užlipti ant išmestos pludės.

Kinietis 60 dienų mito pludėj rasta maisto atsarga. Tuo tarpu jis išmoko gaudyti paukščius ir žuvis, kuriom mito kitas 70 dienų.

—v—

— Prancuzijos žydus italai rengiasi perkelti į Alpių sritį.

— Gen. Catroux atvyko Alžiran su kovojančių prancuzų planu vienybei įgyvendinti.

ORAS

Šaltas.

Saulė teka — 6:03; leidžiasi — 7:37.

Tunisijos Kovų Vaizdas

NAUJIENŲ-ACME Telephoto

Amerikos kariai, kurie manė, kad Tunisija susideda vien tik iš smėlio, turėjo pakeisti savo nuomonę, kai jiems teko per purvą klampoti (kaip parodoma šiame paveiksle).

ISPANIJOS REPUBLIKONAI RENGIASI SUDARYTI VALDŽIĄ UŽSIENYJE

Japonų aviacijos viršininkas pasidarė charakiri, kai amerikiečiai puolė Tokijo

MONTEVIDEO, Uragvajus, bal. 19 d. — Diego Martinez Barrio, paskutinio Ispanijos parlamento pirmininkas, ir kiti republikonai kalbėjo dideliame mitinge.

Republikonų lyderiai yra pasiryžę sudaryti ispanų valdžią užsienyje ir reikalauja, kad sąjungininkai ją pripažintų.

Kovą reikia vesti ne tiktai prieš diktaturas, bet ir prieš "Quislingines" valdžias, sakė kalbėtojai. Gen. Miaja taip pat dalyvavo susirinkime. Republikonai nenori įsileisti komunistų į planuojamą valdžią.

—v—

J.V. lėktuvai Japonijoj sukėlė paniką

—v—

NEW YORK, N. Y., bal. 19 d. — Japonų aviacijos viršininkas pasidarė charakiri, kai Amerikos lėktuvai praeitais metais bombardavo Tokijo, pareiškė Ramon Lavalle.

Lavalle tuo metu buvo Argentinos konsulato tarnautoju Tokijo mieste, jis turėjo progos stebėti išmestų bombų padarytus nuostolius.

Visą Japoniją apėmė didelė panika, aviacijos štabo vadovybė buvo pakeista, tvirtina Lavalle.

—v—

Aviacija dabos taiką, sako Cripps

—v—

LONDONAS, bal. 19 d. — Karui pasibaigus Amerikos, britų, rusų ir kiniečių aviacija privalės daboti taiką visame pasaulyje, vakar pareiškė Stafford Cripps.

Cripps tvirtina, kad Ernesto Bevin pozicija dėl socialinės apdraudos plano yra praktiškiausia. Cripps nesutinkąs su Churchillio ir Morrisono pozicijoms.

Paskutiniu metu Crippso populiariškumas žymiai sumažėjo Anglijos gyventojų tarpe.

—v—

Surašo nusikaltusių nacių vardus

—v—

LONDONAS, bal. 19 d. — (ONA). Lenkai veda sąrašus visų tų nacių agentų, kurie nusikalto prieš Lenkijos piliečius.

Lenkai surašo visus liudininkus, kad teismo valandoj jie galėtų patvirtinti nacių padarytus žiaurumus Lenkijoj.

Lenkų valdžios atstovas Lenkijoj leidžia nelegalų laikraštį.

—v—

Norvegijoj ieško britų parašiutininkų

—v—

WASHINGTON, D. C., bal. 19 d. — (ONA). Švedų spauda patyrė, kad Norvegijoj, Hardanger srityje, vokiečių policija areštavo 30 norvegų.

Naciai juos įtaria padėjus nusileidusiems britų parašiutininkams.

Vokiečiai surado kelis dinamito sandėlius, kuriuos galėjo vartoti sabotažo rengėjai.

Prancuzijoj mirė P. N. Miliukovas

—v—

NEW YORK, N. Y., bal. 19 d. — New Yorke gauta žinia, kad pietų Prancuzijoj, Aix-les-Baines mieste, kovo 31 dieną mirė Pavel Nikolajevič Miliukovas, sulaukęs 84 metų amžiaus.

Miliukovas buvo Rusijos konstitucinių demokratų partijos lyderis, dalyvavo visuomeniniame darbe ir buvo pagarsėjęs, kaip istorikas.

Miliukovas buvo užsienio ministeriu Lvovo ir Kerenskio kabinetuose. Paryžiuje leido rusų dienraštį "Poslednije Novosit".

—v—

Bombardavo japonų aerodromus Timore

—v—

SĄJUN. ŠTABAS Australijoj, bal. 19 d. — Sąjungininkų aviacija smarkiai bombardavo japonų aerodromus Timor saloje ir N. Ginėjos srityje, paskelbė gen. MacArthur štabas.

Sąjungininkai nori sutrukdyti naujų japonų aviacijos bazių statybą.

Kavieng vandenyse vienas lėktuvas bombardavo 10.000 tonų japonų transporto laivą.

—v—

— Komunistai nesugebėjo išnaikinti tikybinių įsitikinimų, vakar buvo pilnos Maskvos bažnyčios.

— Sovietų valdžia davė Lenino ordeną užmuštam čekų karininkui Otokar Yaros.

—v—

Vėliausios Naujienos

— Sicilijos ir Tunisijos padangėse paskutinių dviejų dienų metu sąjungininkai numušė 126 "ašies" lėktuvus.

— Clevelando laikraščiai paskelbė jurininko pasakojimą apie Tokijo bombardavimą. Lėktuvai, sako, pakilo nuo lėktuvnešių 250 mylių atstumoj nuo Japonijos. Pirmiausia pakilo gen. Doolittle.

— Šiandien 9 v.v. per svarbesnias radijo stotis prez. Rooseveltas pasakys kalbą.

— Sąjungininkai numušė 5 nacių lėktuvus, kurie bandė bombarduoti Alžirą. Amerikos lėktuvai bombardavo Palermo.

— Sovietų spauda skelbia, kad vokiečiai nužudė lenkų karininkus, kurie buvo paskirti prie darbų šalia Smolensko.

— Švedų valdžia įteikė protestą Vokietijai dėl paleistų šuvių į narlaivį švedų teritorialiniuose vandenyse.

KONGRESO LYDERIAI DAR NESUSITARĖ DĖL NAUJO MOKESČIŲ ĮSTATYMO

Nėra nuomonių skirtumo dėl užsimojimo išskaityti iš kiekvieno algos 20%

WASHINGTON, D. C., bal. 19 d. — Kongreso lyderiai vakar ir šiandien tarėsi dėl naujo mokesčių įstatymo, bet iki šiam metui negali susitarti. Pasitarimuose dalyvavo atstovų rumų pirmininkas Rayburn, demokratų lyderis McCormack ir republikonų lyderis Martin.

Oficialiai nieko nepaskelbta, bet tvirtinama, jog lyderiai negali susitarti dėl praeitų metų mokesčių. Republikonai reikalauja, kad mokesčių mokėtojai butų atleisti nuo ¾ praeitų metų mokesčių. Demokratai šiame reikale nenori nusileisti, jie prisilaiko finansų komiteto paruoštos formulės.

Lyderiai nesusitaria dėl praeitų metų mokesčių, bet jų tarpe nėra jokių nuomonių skirtumų šių metų mokesčių.

Demokratai ir republikonai mano, kad nuo liepos 1 dienos reikia išskaityti 20% iš kiekvienos algos šių metų mokesčiams padengti.

Vyrauja įsitikinimas kongreso narių tarpe, jog pavyks susitarti ir dar šią savaitę mokesčių įstatymas bus pravestas.

ŠIOS DIENOS KARO VEIKSMAI

TUNISIJOJ: Amerikos ir britų aviacija numušė 74 vokiečių lėktuvus. Prancuzai atėmė iš nacių strategines pozicijas Mejez el Bab fronte.

ITALIJOJ: Britų aviacijos eskadros bombardavo Spezia, italų narlaivių bazę.

RUSIJOJ: Rusai numušė 25 vokiečių lėktuvus Kubanės fronte. Rusams pavyko paimti kelias pozicijas prie Novorosijsko.

ALEUTŲ SALYNE: Amerikos aviacija bombardavo japonų bazes Kiska srityje.

PACIFIKE: Sąjungininkų aviacija bombardavo japonų aerodromus Timor saloje ir N. Ginėjos srityje.

KINIJOJ: Kiniečiams pavyko atmušti japonus Jangtse upės fronte.

—v—

Turkų-vokiečių prekybos sutartis

—v—

ANKARA, Turkija, bal. 19 d. — Skelbiama, kad turkų valdžia pasirašė su vokiečiais naują prekybos sutartį, nors šios žinios oficialiai nepatvirtintos.

Pagal šią sutartį turkai su vokiečiais pasikeis prekėmis už 30 milijonų dolerių.

Nacių ambasadorius von Papen rengiasi išvažiuoti pasitarti su Hitleriu.

—v—

Britai-italai pasikeitė belaisviais

—v—

LISABONAS, Portugalija, balandžio 19 d. — Vakar britų ir italų valdžios pasikeitė belaisviais Portugalijos teritorijoj.

Britai atidavė italams 409 belaisvius, o italai atidavė 314 britų. Britų aviacija vos nebombardavo savo belaisvių, kai du traukiniai važiavo pro Spezia sritį, kurią puolė britų lakunai.

Britai važiuoja namo patenkinti, tuo tarpu italai nerodo didelio džiaugsmo.

—v—

— Anthony Eden informavo užsienio valdžios atstovus apie savo kelionės rezultatus Amerikon.

— Bulgarijoj nepažįstamų asmenų nušautas patyręs aviacijos technikas Dimitrov, skelbia vokiečių radijas.

Paskolą išpirko didelės bendrovės

—v—

WASHINGTON, D. C., bal. 19 d. — Vienos savaitės laikotarpyje naujos paskolos lakštų išpirkta už 9 bilijonus dolerių.

Sekretorius Morgenthau nepatenkintas paskola, nes daugumą išpirko didelės bendrovės, o ne paskiri asmenys. Paskiri asmenys išpirko lakštų tiktai už $904,000,000.

Morgenthau pataria dėti pastangas parduoti paskolos lakštus paskirų asmenų tarpe.

—v—

Lydintojui paskyrė 1½ m. kalėjimo

—v—

BALTIMORE, bal. 19 d. — Teisėjas William C. Coleman paskyrė pusantrų metų kalėjimo George A. Steele už netikusį lydinimą laivų statybos dirbtuvėj.

Jeigu darbininkas nesupranta karo pramonės svarbos, pareiškė teisėjas, jis negali dirbti karo pramonėj.

Suimti kiti 9 darbininkai, kurie laukia teismo. Visi apkaltinti blogai atliktu lydinimu, jie skubėjo norėdami lengvai pasipinigauti.

—v—

Norėjo nužudyti komunistų senatorių

—v—

NEW YORK, N. Y., bal. 19 d. — Toulouse radijas paskelbė, jog pasikėsinta prieš Jean Clamamus, komunistų partijos atstovo prancuzų senate, gyvybę.

Vokiečiams užėmus Prancuziją, Clamamus bendradarbiauja su fašistais, naciai jį paskyrė Bobigny mėru.

Pasikėsintojams pavyko pasislėpti.

—v—

— Švedai deda pastangas ištraukti nuskendusį narlaivį, kuriame yra 33 jurininkai. Gauna žinių iš 120 pėdų gylyje gulinčio narlaivio.

— Danijos karalius sunkiai serga.

KORESPONDENCIJOS

Kenosha, Wis.

—v—

Didelis ačiu draugams. — Truputis iš praeities. — Linksmas pasižmonėjimas. — Darbai, uždarbiai ir kiti dalykai.

Pirmiausia noriu tarti širdingiausį ačiu visiems savo draugams, kurie mane prisiminė gimtadienio proga. Tokio siurprizo tikrai nesitikėjau. O ypačiai nesitikėjau tiek daug gražių ir vertingų dovanų, — gėlių ir kitų puikių dalykų.

Tas siurprizas įvyko balandžio 11 d.

Tikrai žmogus jautiesi laimingas, kai pasitaiko tokia proga patirti, kiek daug gerų ir nuoširdžių draugų turi. Viena man tik nemalonu, kad negalėjau savo malonius svečius tinkamai pavaišinti. Taip atsitiko dėl dviejų priežasčių: iš anksto nežinojau, kas atsilankys; o kitas dalykas, tai dėl žinomų suvaržymų daug ko nebegalima gauti.

Labai dėkinga esu draugėms Dokšienei ir Tarvidienei iš Racine, kurios buvo nemažos to siurprizo kaltininkės. Atvyko Minotai, Vaičelunai, Ignotavičiai, Rasčiai, Šaltimierai, Živatkauskai, Liveckiai, Kaminskai, Malelos š Waukegano ir musų geras prietelis Braze.

Dar kartą visiems suminėtiems draugams tariu širdingą ačiu už tokį gražų manęs prisiminimą.

—o—

Laikas greit bėga. Rodosi, visai neseniai dar buvo "Naujienų" koncertas, į kurį neturėjome progos atvykti.

Pasitaikė taip, kad waukeganiečiai tą dieną turėjo parengimą. Tad ponai Malelai, kurie su tuo parengimu buvo susirišę, negalėjo važiuoti. Negalėjome laiku nė mes paspėti, kadangi vyrui teko dirbti iki 3 valandos po pietų. Kol išsirengėme, tai laiko bebuvo tik kaimyninę koloniją, Waukeganą, aplankyti.

Kitą kartą žiurėsime, kad tokių kliučių nebesusidarytų ir pasistengsime su naujieniečiais susitikti.

—o—

Beje, pasitaikė, kad kovo 28 d. turėjome linksmą baliuką ponų Živatkauskų dešimties metų vedybinio gyvenimo sukakties proga.

Živatkauskas yra p-ios Šaltimierienės brolis. O pp. Šaltimierai, kaip žinia, turi vieną didžiausių valgomų daiktų krautuvę. Nieko stebėtino, kad ir parė pasižymėjo įvairiausio maisto gausumu. Kas be ko, netruko nė gėrimų.

Parėje turėjau progos susitikti su buriu savo draugų bei pažįstamų. Iš Chicagos buvo atvykę pp. Brašiškiai su sunum. Mat, p-ia Brašiškienė yra Živatkauskienės sesuo. Turėjau aiškintis, kodėl neatvykau į N-nų koncertą, kuriame programos dalį išpildė ir Brašiškių sunus.

—o—

Sakoma, kad geriau, negu niekad. To nusistatymo ir aš laikaus. Dalykas tokis, kad šių metų pradžioje O. Dokšienė minėjo savo gimtadienį. Tąja proga turėjome labai šaunų pobuvį. Iš kariuomenės atvyko ir jos žentas L. Stankus. Nemalonu buvo tik tai, kad žentas ilgai negalėjo viešėtis, nes jis turėjo grįžti į armiją. Drauge su juo išvažiavo ir jo jauna žmonelė (draugės Dokšienės duktė). Tačiau L. Stankienė, taip sakant, tik palydėjo savo vyrą.

—o—

Pavasaris žmonėms turėtų buti malonus. Tačiau jis turi ir nemalonumų, o ypačiai šiais laikais. Dalykas tokis, kad pavasariui besiartinant apninka visokie mokesčiai. Tie mokesčiai kai kuriuos tiek suvargina, gad visai kišenes ištuština.

Šia proga noriu kelis žodžius tarti ir apie darbus. Pastebėjau rašant, kad busią darbai pas mus labai gerai eina ir visi dideliis pinigus uždirba. Tikrumoje nėra taip, — paprasti juodo darbo darbininkai nekažkiek teuždirba, o be to, ir jų pareikalavimas nėra labai didelis.

Tiesa, bendrai imant, žmonių uždarbiai dabar aukštesni, bet ir išlaidos juk daug didesnės. Neskaitant jau visokių mokesčių, pats pragyvenimas žymiai pabrango. —K. Rodavičienė

—v—

Minute Men Lankys Mažasias Biznio Įstaigas

—v—

3,800 vyrų, vadinamų Minute Men, atlankys visas mažasias biznio įstaigas, taipgi dirbtuves, kurios samdo ne daugiau, kaip po 25 asmenų. Jie ragins tų įstaigų samdinius pirkti Antrosios Karo Paskolos bonus. Jie taipgi ragins tų mažųjų įstaigų samdinius susiorganizuoti karo bonų pirkimui, kad jis eitų nepaliaujamai, plauktų be sustojimo.

—v—

Sako, Šalis Turės Užtektinai Maisto

—v—

Suraminimą teikia Agrikulturos Departamentas

Prieš keletą dienų Karo Informacijų Biuras Washingtone išleido pareiškimą, o kad šimet Amerikos civiliniai gyventojai turės, bendrai imant, 6 nuošimčius mažiau maisto, negu jo turėjo 1942 metais. Karo Informacijų Ofisas rėmėsi Agrikulturos Departamento surinktomis skaitlinėmis.

Dabar Agrikulturos Departamentas duoda suprasti, kad Karo Informacijų Ofisas truputį perdaug akcentavęs prastąją padėties pusę. Pasiremdamas veliausiomis žiniomis ir apskaičiavimais, Agrikulturos Departamentas sako, jogei maisto šįmet šalis turės civiliniems gyventojams tiek, kiek vidutiniškai turėjo laikotarpiu nuo 1935 iki 1939 metų. Ir toliau: racionavimas padės net vargingesnei visuomenės daliai gauti tokių maisto reikmenių, kurių ji butų negalėjusi įkąsti be racionavimo.

—v—

Chicagos Biznierius Costa Rica Konsulas

—v—

Lotynų Amerikos respublika Costa Rica paskelbė, kad ji paskyrusi savo konsulą Chicagoje Bernardo Vargas. Jis yra 32 metų senumo. Chicagoje turi biznį ir užsiima importu kavos. Chicagon atvyko prieš dešimtį metų, Pasaulinės Parodos proga, ir pasiliko čia gyventi ir biznį varyti.

NAUJIENŲ-ACME Telephoto

Seržantas Patrick Donadeo iš Pittsburgh, Pa., (po kairei) duoda cigaretų anglų kariui Leslie Miller Wigam, kai jie susitiko Sfax'e.

ENGLISH COLUMN

—v—

EASTERN TUNISIA SHOWS NATURE IN MONY MOODS

—v—

The rapidly-contracting eastern Tunisian region into which Axis forces are being squeezed is a blend of high mountains, a few open plains, windswept plateaus, and green, productive land, says the National Geographic Society.

North of the port of Sousse, with its surrounding low country to the west, Azis territory still covers obout 6,000 square miles, an area about two-thirds as big as New Hampshire.

Mountains Offers Protection

In the swift advance of the Allied forces, Axis troops have been driven out of most of the bulging east-central coast of Tunisia. This flat or gently-rolling coastal land, which in places extends inland 70 to 80 miles, contained few natural obstacles for defense positions. Starting about 25 miles north of Sousse, however, the northeast-running ranges of Tunisia push close to the shore. On the outthrust far northeast peninsula, pointed at Cicily and Italy, the low coastland is narrowed at some points to a mere strip.

In general, the farther north one goes, the heavier is the rainfall and the more fertile the country. Sharp weather shifts and regional variations occur. The region is spotty, with areas of intense cultivation mixed with dry desolation, and big and little salt marshes and lakes. For the most part, the coast is cultivated. Inland districts range from high and empty plateaus to grain-growing, stock-raising hill and valley country.

Along the sweeping Tunisian coastal curve, particularly around Sfax and Sousse, is one of the world's greatest olive industries. Its millions of trees yield an especially rich and valuable oil. Farther north, around the Gulf of Hammamet, "Mediterranean" products such as almonds, grapes, oranges, and lemons thrive.

Good Natural Harbors

The deeply-indented northeast coast line has provided good natural harbors in the Axis-controlled territory. The big and protected inner lake of Bizerte, where the former French naval base was situated, is rated one of the world's best positions for such a station.

In Axis hands are still some of the chief population centers of the nation, including the capital, Tunis, with more than 200,000 inhabitants. North of Sousse, a coastal railway, paralleled and crossed by motor roads, runs through the territory, branching off to the northwest to meet a network of steel connected with Tunis, Bizerte, and other important centers.

For anyone with sightseeing time out from the war, eastern Tunisia presents many historic remains of Roman and pre-Roman times. Among them are the great amphitheater at El Djem, the massive walls and catacombs of Sousse, and the numerous but fragmentary and dust-covered ruins of Carthage.

One of the most valuable classical treasures was recovered in the early 1900's off Cape Africa, between Sfax and Sousse. Greek sponge divers of the little Arab town of Mahdia discovered there the remains of an ancient Greek galley loaded with building materials and bronze and marble works of art. After years of marine "excavation" and research, authorities decided that the sunken galley must have been carrying spoils of war from conquered Athens to Rome; that it was driven off its course and shipwrecked in a storm some tieme during the 60's B. C.

Radio

A. BRAZIS, M. BATUTIS IR KITI, PILDYS PRIEŠ-VELYKINĮ RADIO PROGRAMĄ

Laukiant pavasario Švenčių — Velykų, Radio klausytojams bus malonu pasiklausyti linksmų pavasario dainelių ir muzikos. Šį programą išpildyti yra gerai prisirengę A. Brazis, M. Batutis, J. Vanas, J. Krukas, Radio "Grenadieriai" ir kiti. Kaip patys, taip ir pakvieskite savo draugus pasiklausyti — šiandie, antradienį, 7-tą valandą vakare iš stoties WGES. Programo leidimu rupinas, Peoples Furniture Co. Krautuvė, 4183 Archer Ave.

— Rep XXX

MADOS

No. 4348 — Priejuostė. Sukirptos mieros 32, 34, 36, 38, 40 ir 42.

Norint vieną ar daugiau pavyzdžių iškirpti pavyzdį ir numeri, pažymėkit mierą ir aiškiai parašykit savo vardą, pavardę ir adresą. Siųskit pinigus arba pašto ženkleliais kartu su užsakymu. Adresuokit— NAUJIENOS PATTERN DEPT., 1739 So. Halsted St., Chicago, Ill.

NAUJIENOS Pattern Dept.,
1739 S. Halsted St., Chicago, Ill.

Čia įdedu 16 centų ir prašau atsiųsti man pavyzdį No.————

Mieros..... per krutinę

(Vardas ir pavardė)

(Adresas)

(Miestas ir valstija)

Iš priežasties lėtumo paštos, prisiuntimas musų patternų gal užtruks kiek ilgiau, negu paprastai.

AKIŲ SPECIALISTAI

DR. VAITUSH, OPT.
LIETUVIS

Mano 20 metų praktikavimas jusų garantavimas.
Optometrically Akių Specialistas
Palengvina akių įtempimą, kuris esti priežastimi galvos skaudėjimo, svaigimo, arba aptemimo, nervuotumo, skaudamą akių karštį, atitaiso trumparegystę ir toliregystę. Prirengia teisingai akinius. Visuose atsitikimuose egzaminavimas daromas su elektra, parodančia mažiausias klaidas. Speciali atida atkreipiama į mokyklos vaikus.
Atitaisome akių color blind.
VALANDOS: nuo 10 ryto iki 8 v. vak. Seredomis nuo pietų, o Nedėlioj pagal sutartį.
Daugely atsitikimų akys atitaisomos be akinių. Kainos pigiau kaip pirma.
4712 South Ashland Av.
Phone YARDS 1373

Dr. G. SERNER
LIETUVIS AKIŲ GYDYTOJAS
25 metų patyrimas

Tel. Yards 1829
Pritaiko Akinius.
Kreivas Akis
Ištaiso.
Ofisas ir Akinių Dirbtuvė
3401 SO. HALSTED ST.
kampas 34th St.
Valandos nuo 10 iki 4, nuo 6 iki 8
Nedėlioj pagal sutartį.

DR. KARL NURKAT
(NURKAITIS)

Pritaiko atsakomingai akinius už prieinamą kainą ir ant lengvų išmokėjimų.
3241 S. Halsted Street
PHONE CALUMET 4591
RAKANDŲ KRAUTUVĖ

ADVOKATAI

K. P. GUGIS
ADVOKATAS
Miesto ofisas
127 N. DEARBORN STREET
Kambarys 1431—1434.
Telefonas CENTRAL 4411-2
Namų ofisas:
3323 SO. HALSTED STREET
Valandos vakarais nuo 6 iki 8:30
Telefonas YARDS 0818
Ketvirtadieniais ir Sekmadieniais—pagal sutartį.

A. A. SLAKIS
ADVOKATAS
7 So. Dearborn St.
Room 1230
Ofiso Tel. CENTRAL 1824
Valandos: 9 ryto iki 4 popiet.
Pirm. ir Ketv. iki 6 val. vakaro.
Namų Tel. ABEerdeen 4774.

Rezidencija REPublic 5047
Nedėliomis Susitarus.
CHARLES P. KAL
ADVOKATAS
Kasdien val.—10 iki 8
Treč. ir Penkt. 10 iki 6.
6322 SO. WESTERN AVE.
Telefonas PROspect 1012-0721

KITATAUČIAI

DR. HERZMAN
IŠ RUSIJOS
Gerai lietuviams žinomas per 39 metus kaipo patyręs gydytojas chirurgas ir aukušeris.
Gydo staigias ir chroniškas ligas vyrų ir moterų ir vaikų pagal naujausius metodus. X-Ray ir kitokius elektros prietaisus.
Ofisas ir Laboratorija
1031 W. 18th St. netoli Morgan St.
Valandos nuo 10—12 pietų ir nuo 6 iki 7:30 val. vak. kiekvieną dieną, išskiriant šeštadienio vakaro ir nedėliomis.
Tel. CANAL 3110.
Rezidencijos telefonas:
Superior 9454 ar CENTRAL 7464

Dr. Charles Segal
OFISAS:
4729 So. Ashland Ave.
— 2-ros lubos —
CHICAGO, ILLINOIS
Ofiso Valandos:
Nuo 10—12 val. ryto, nuo 2 iki 4 val. popiet ir nuo 7 iki 8:30 val. vakaro. Nedėliomis nuo 10 iki 12 valandai dieną.
Phone MIDWAY 2880

LIETUVIAI
GYDYTOJAI IR DENTISTAI
Amerikos Lietuvių Daktarų Draugijos Nariai

Phone CANAL 6122
Dr. S. BIEŽIS
GYDYTOJAS IR CHIRURGAS
2201 West 22nd Street
Valandos nuo 1—3 ir 7—8
Seredomis ir Nedėl. pagal sutartį
Rez. 3241 W. 66th Place
Phone REPublic 7868

Ofiso Tel. VIRGINIA 0036
Aezidencijos telefonas
BEVERLY 8244
DR. T. DUNDULIS
GYDYTOJAS IR CHIRURGAS
4157 ARCHER AVENUE
Ofiso valandos:
nuo 1—3 ir nuo 6—8:30 val. vakaro
Trečiadieniais pagal sutartį.

Dr. F. Pulsucki Le Van
DR. GRACE ILIFF
GYDYTOJAS IR CHIRURGAS
Valandos kasdien 2—4 ir 7—9 vak.
Ketvirtadieniais tik pagal sutartį
1957 W. Garfield Blvd.
Cor. Damen HEMLOCK 6699

A. Montvid, M. D.
West Town State Bank Bldg.
2400 WEST MADISON STREET
Val.: 1 iki 3 popiet, 6 iki 8 vak.
Telefonas SEELEY 7330
Namų telefonas BRUNSWICK 0597

DR. S. NAIKELIS
GYDYTOJAS IR CHIRURGAS
Ofisas ir Rezidencija
3417 So. Halsted St.
Tel. LAFAYETTE 7020
Val. 2—4 popiet, 7—8:30 vak.
Sekmadienį pagal sutartį.

Telefonas YARDS 3146
DR. V. A. ŠIMKUS
GYDYTOJAS IR CHIRURGAS
IR AKINIUS PRITAIKO
744 W. 35th Street
Valandos: 11—12; 2—4 ir 6:30—8:30
Pirmadieniais tik nuo 2—4 ir 6:30—8:30. Šventadieniais: 11—12.

DR. STRIKOL'IS
Gydytojas ir Chirurgas
Ofisas 4645 SO. ASHLAND AVE.
Ofiso val.: nuo 2 iki 4 ir nuo 6 iki 8 val. Nedėlioj pagal susitarimą.
Ofiso tel. YARDS 4787
Namų tel. PROSPECT 1930

DR. C. Z. VEZEL'IS
DENTISTAS
4645 So. Ashland Ave.
arti 47th Street
Telefonas YARDS 2246
Valandos: nuo 9 iki 8 vakaro
Seredoj pagal sutartį.

DR. BRUNO J. ZUBRICK'AS
GYDYTOJAS IR CHIRURGAS
NAUJOJE VIETOJE
2403 West 63rd St.
VALANDOS: 2—4 popiet ir 7—9 vakaro, trečiadieniais ir sekmadieniais pagal susitarimą.
Telefonas HEMLOCK 7899
Namų tel. RADCLIFFE 7885

KITI LIETUVIAI DAKTARAI

Tel. HEMLOCK 5849
Dr. Peter T. Brazis
GYDYTOJAS IR CHIRURGAS
6757 S. Western Ave.
VALANDOS: 1 iki 3 ir nuo 7 iki 9
Treč. ir Sekm. susitarus.

Dr. Emily V. Krukas
GYDYTOJA IR CHIRURGAS
4146 Archer Avenue
Ofiso Tel. LAFayette 3210
Res. Tel. LAFayette 0094
Jeigu Neatsiliepia—
Šauk KEDzie 2868.
VALANDOS:
Pirmad., Antrad., Ketvirt. 6—9 vak.
Penktad., Šeštad. 8:30—9:30 vakaro.
Sekmadienį pagal susitarimą.

DR. MARGERIS
3325 So. Halsted St.
Valandos: nuo 10 iki 2
ir nuo 6 iki 8.
Sekmadieniais nuo 10 iki 12.
Phone YARDS 7299

Garsinkitės 'N-nose'

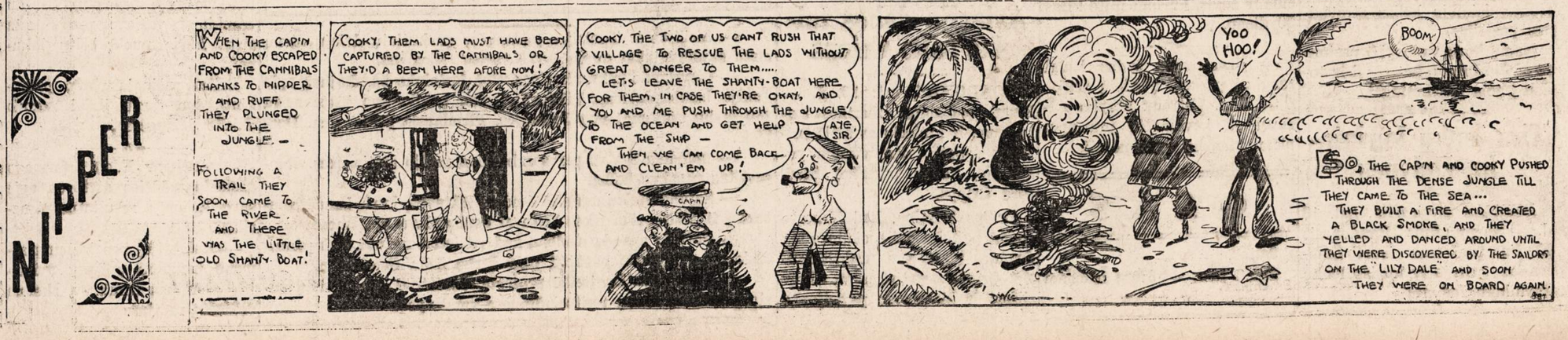

Chicago Lithuanian Society

CHICAGOS LIETUVIŲ DRAUGIJA

Pašalpos Ligoje, Pomirtinių ir Kulturos Draugija.
Draugijos Ofisas, 1739 So. Halsted Street. Telefonas Canal 0117

VALDYBA:

K. KAIRIS, prezidentas — K. AUGUSTAS, iždininkas
P. J. RIDIKAS, vice-prezidentas — K. P. DEVEIKIS, trustisas
V. MANKUS, sekretorius — P. MILAŠEVIČIUS, trustisas
P. MILLER, finansų sekretorius.
DR. MONTVIDAS, Dr-jos Daktaras, K. GUGIS, Dr-jos Advokatas

CHICAGOS LIETUVIŲ DRAUGIJOS VAKARAS

Vakaras. — Kas galėjo buti ir kas buvo. — Koncertas ir vaidinimas. — Raudonajam Kryžiui atliks $100 su viršum. — USO Centrui liko įteikta 30 "kartonų" cigaretų, 60 svarų dešrukių ir kitų mažmožių.

—v—

Balandžio 18 d. Chicagos Lietuvių Auditorijoje įvyko musų Draugijos vakaras Amerikos Raudonojo Kryžiaus ir USO naudai.

Publikos gausumu negalime pasigirti, — jos galėjo atsilankyti kur kas daugiau. Bet apie tai, kas "galėjo buti", nekalbėsime. Sakoma, kad žodžiai "galėjo buti" yra liudniausi visoje kalboje.

Galėjo buti, bet... buvo taip, kaip buvo, — ir apie tai kalbėsime.

Taigi, susirinko burys žmonių, kurie, reikia manyti, programa buvo visai patenkinti. Pirmoji programos dalis susidėjo iš koncerto, kurį išpildė pp. Victor Benderis ir Algirdas Brazis.

Pastaruoju laiku p. Benderis musų koncertuose nepasirodydavo, nes jis buvo rimtai sunegalėjęs ir kelis mėnesius visai nekaip tesijautė. Buvo įdomu patirti, kaip liga paveikė jo dainavimą. Žinote, po ligos žmogus paprastai šiek tiek susilpnėja ir ima gerokai laiko, kol jis vėl tampa toks pat, koks buvęs.

Labai smagu čia pažymėti, jog liga p. Benderio balso nepaveikė. Faktiškai jis dainavo gal geriau, negu praeityje. Jaučiama buvo, kad jo balsas pasidarė lyg didesnės apimties, — kaip paprastai yra su jaunais dainininkais, kurie nuolat lavinasi ir progresuoja.

Dainavo p. Benderis gražiai, patraukliai.

P-as Brazis musų publikai yra gerai pažįsamas. Dabartiniu laiku jis, tur but, yra populiariškiausias dainininkas lietuvių tarpe. Beveik nėra kiek didesnio koncerto, kad jis nedalyvautų. Ir publika jo pasirodymą visada labai šiltai priima, o tai dėl to, kad jis labai šauniai dainuoja. Be to, reikia jam didelis kreditas atiduoti ir už tai, kad jis labai vykusiai moka pasirinkti dainas.

Padainavę po porą-trejetą dainų paskirai, pp. Brazis ir Benderis sudarė duetą, kurį publika tikrai entuziastiškai ir priėmė ir palydėjo.

Butų gerai, kad tie dainininkai dažniau kartu koncertuose pasirodytų, — jų duetai tikrai puikiai skamba.

Antroji dalis susidėjo iš vaidinimo komedijos "Gyvieji nabašninkai". Komedija buvo suvaidinta sklandžiai, tipai buvo parinkti geri. Vaidino tokie scenos veteranai, kaip antai: Petronėlė Miller, Ona Dovgin, "Dėdė" Vaitekunas, J. Stasiunas, V. Pačkauskas ir J. Dombros.

Publika sekė veikalą su atsidėjimu, — ir ji turėjo daug smagumo ir daug juokų.

Po programos kas norėjo, tai patrepsėjo, o kas nenorėjo, tai prie naujai įrengto baro pasilinksmino.

Šia proga Chicagos Lietuvių Draugijos valdyba taria širdingą ačiu vaidintojams, programos pildytojams, visiems darbininkams, visiems rėmėjams ir visai publikai, kuri atsilankė į vakarą. Dėka jų kooperavimui vakaras davė per $170 pelno. Tokiu budu Raudonajam Kryžiui teks $100 ar kiek daugiau. Vakar p. Chernauckas jau nugabeno į USO Centrą 30 "kartonų" cigaretų ("Camels", "Lucky Strikes" ir kitokių), 60 svarų dešrukių, geroką skaičių bondukių ir kitokių prieskonių.

Valdyba yra labai dėkinga p. Chernauckui, kuris ypač daug pasidarbavo prie šio vakaro surengimo.

Tiek darbininkai, tiek komisija, tiek pagaliau vaidintojai dirbo nemokamai, — taip sakant, savo darbą paaukojo geram tikslui: už tai dar kartą jiems ačiu.

DYKAI PAGALBA NUO REUMATIZMO

Jei kenčiate kuno skausmus; jei sąnariai jausluš; jei užeina skausmai oro permainose, patariam jums bandyti ROSSE Tabs be mokesties ir obligacijų. Naudojamos tukstančių per virš dvidešimt metų gavimui greito laikino paliuosavimo skausmų Reumatizmo, Artritis ir Neuritis.

DYKAI Šio Laikraščio Skaitytojams

Jei niekad nenaudojote ROSSE Tabs, prašom jus BANDYT juos—išbandykit musų kaštu. Pasiųsime jums pilno dydžio DYKAI. Jei neduos greito paliuosavimo nuo skausmo ir jus busit nepatenkinti pasekmėmis ir to pakelio žema kaina, grąžinkit nesunaudotą dalį, ir jums nieko nekaštuos. Nesiųskit pinigų, tik savo vardą ir adresą į:

ROSSE Products Co., Dept. X—1
2708 W. Farwell Ave., Chicago, Ill.

A. R. PATRICK

(Petrikas)
OLSELIS
Cigarų, Cigaretų, Tabako, Saldainių, Pirštinių
ir kitokių smulkmenų.
2806 W. 63rd St.
HEMLOCK 0220-3366-3367

Geras Siuvėjas

VALYMAS DAŽYMAS IR KAILINIŲ TAISYMAS

Vyrams visi Aprėdalai

FRANK MICKAS

4146 Archer Ave.
Tel. LAFAYETTE 9066

KODĖL KENTĖTI DĖL KOJŲ?

D-RO Blasczynskio Gyduolės gaunamos vaistinėse, pagelbės Jums! BOROCYL Milteliai nuo niežėjimo, perdidelio prakaitavimo, prasto kvapsnio ir užkrėtimo odos, iššaukiančios atleto koją. BOROCYL skystis lengvoms žaizdoms, nuo perštėjimo, nudegimo, susižeidimų ir visokių odos ligų.

BOROCYL CO., 1200 N. Ashland Av. **Tel. BRUNS. 7209**

SUTAUPYSIM JUMS PINIGŲ
Perdirbdami musų dirbtuvėj jusų seną setą į naują. Darbas garantuojamas

ARCHER AVE. FURNITURE MFG.

JOS. KAZIKAITIS, Savininkas.
4140 ARCHER AVENUE **Telefonas LAFAYETTE 3516**

NAUJIENŲ-ACME Telephoto

SOUX FALLS, S. D. — P-ia Foss, kapitono Joseph J. Foss motina, skaito telegramą nuo sunaus. Kpt. Foss yra labiausiai pasižymėjęs Amerikos karo aviatorius, — jis yra sunaikinęs daugiau priešo lėktuvų kovose ore, negu bet kuris kitas J. V. aviatorius.

Ir aš esu narys

—v—

Į Chicagos Lietuvių Draugiją rašosi ne vien tie, kuriems pašalpa ligoj ir pomirtinė turi reikšmės. Čia rasite teisėją, kurio metinė alga yra $10,000. Čia rasite miesto sodų komisionierių, kurio įplaukos irgi nemažos. Valdžios biurų ir departamentų tarnautojai, mokytojos, daktarai, advokatai, inžinieriai, vaistininkai, smulkesni ir stambieji lietuviai biznieriai, namų savininkai ir įvairių amatų darbninkai sudaro Chicagos Lietuvių Draugiją. Tai nėra tik paprastų vargšų ir nėra tik aristokratų organizacija. Čia rasite gabiuosius Chicagos lietuvių muzikus, dainininkus ir aktorius ir šimtus meno mėgėjų. Netruksta čia redaktorių ir žurnalistų, laidojimo direktorių, policistų ir iš procentų gyvenančių žmonių.

Iš to jau aišku, kad Chicagos Lietuvių Draugija masina lietuvius ne vien pašalpomis ir pomirtinėmis, sklandžiais mitingais ir šauniais parengimais. Nors šie dalykai daugeliui narių yra reikšmingi, tačiau ir jiems ir visiems kitiems yra svarbu pasakyti: "Ir aš esu narys". Jie sako tai išdidžiai, nes jų pasisakymas turi reikšmės. Turėti kad ir kokį ryšį su tukstančiais savo tautos žmonių yra svarbu. Jausti kitus narius sau artimais yra prakilnus dalykas. Ir žinoti, kad ir kiti nariai tave skaito saviškiu, yra žymė stiprumo ir reikšmės. Musų daug; mes vieningi; mes organizuoti — reiškia daugeliui daugiau, negu pašalpa ir pomirtinė. Todėl į Draugiją rašosi ir tie, kuriems ištekliaus nestokuoja. —**Aristokratas.**

—v—

CHICAGOS LIETUVIŲ DRAUGIJA IR SLA

—v—

Per kurį laiką Chicagos Lietuvių Draugija buvo ir Susivienijimo Lietuvių Am. kuopa. Pagalvokite, kokia tai butų dabar kuopa su apie 6,000 narių!

Vis dėlto ir dabar Draugijoj yra apie 2,000 SLA narių, nors jie priklauso įvairioms kuopoms. Visi Draugijos viršininkai yra SLA nariai. Joje žydi pilnas palankumas ir pagarba didžiausiajai lietuvių organizacijai Amerikoj. Susivienijimo gi nariai didžiuojasi esą nariais ir didžiausios lokalės lietuvių draugijos.

Todėl visi Draugijos darbuotojai yra linkę raginti savo narius rašytis į SLA, ir daugelis tiesiog užsiima įrašinėjimu. Ir beveik nėra SLA nario Chicacoj, kuris noriai nesirašytų į Chicagos Lietuvių Draugiją.

Pas mus pilna harmonija, pilnas draugiškumas.

SLA narys.

Pirkite tose krautuvėse, kurios garsinasi "NAUJIENOSE"

MOTERYS RUPESTINGESNĖS

—v—

Cook County ligoninė yra didžiausia visame pasaulyj. Iš didelio ligonių skaitliaus ten ir mirčių įvyksta nemažai. Didžiumą numirėlių atsiima giminės ir juos palaidoja. Nemažas lavonų skaitlius patenka į mokslo įstaigas, gi kitus valdžios įstaiga laidoja. Kur ir kaip, čia ne vieta kalbėti.

Ir reikia stebėtis, kad moterų kunai beveik niekad nepatenka nei į laboratorijas, nei į valdžios rankas. Netoli visuomet juos išsiveža giminės arba draugai laidojimui. Netoli visos moterys turi kokį nors apsirupinimą; netoli visos turi šiokį tokį išteklių, kurio užtenka laidotuvėms. Jei kitokio turto nėra, netoli kiekviena moteris turi šiokią tokią apdraudą.

Ir Chicagos Lietuvių Draugijoj yra patirta, kad narės moka duokles ir rupinasi pasilikti narėmis visą laiką. Sykį moteris įstojo į Draugiją, ji ir bus joje. Taip daro ne tik vyresnio amžiaus moterys. o ir jaunosios.

—v—

KADA PINIGAS PIGUS

—v—

Depresijos laikais Chicagos Lietuvių Draugija turėjo šešis ir daugiau atstovų. kurie lankėsi pas lietuvius ir įrašinėjo juos į Draugiją. Norinčių įsirašyti buvo daug, bet didžiuma neturėjo tų kelių dolerių, kurie yra reikalingi įstojimui. Vis dėlto šimtai rašėsi.

Dabar pinigų turi visi. Tie keli doleriai įstojimui ir metinėms duoklėms dabar yra mažas pinigas. Dabar netoli visi tie, kurie depresijos laikais neturėjo progos tapti Draugijos nariai, noriai rašytųsi, jei kas juos paragintų. Nelaimė, kad netoli visi narių ieškojusieji atstovai išėjo į pastovius ir sunkius darbus. Laimė, kad jie gavo gerus uždarbius. Bet be Jurgio Černausko ir dar vieno kito, nėra kam naujų narių paieškoti.

Tiesa, nuo šių metų pradžios jau gauta apie pusantro šimto naujų narių. Jei butų kam padirbėti, turėtume tukstantį ir daugiau tik šiemet iki šio mėnesio.

Dabar patys nariai turėtų padirbėti. Kiekvienas galėtų įrašyti bent po vieną narį.

Be to, Chicagos lietuviai, žinodami, kad Draugija neužtenka atstovų juos atlankyti ir įrašyti, patys turėtų kreiptis į Draugijos raštinę, 1739 South Halsted st.

Visi Chicagos lietuviai bukime vienos milžiniškos organizacijos nariai. —K. S.

—v—

Harvey, Ill.

—v—

Penki Harvey Lietuvių Kulturos Draugijos nariai tarnauja ginkluotose jėgose.

—v—

Iš Harvey Lietuvių Kulturos Draugijos jau pateko į Amerikos ginkluotas jėgas penki jos nariai.

1. Walter Šaučiunas, 15705 S. Halsted St. Armijoje tarnauja jau metai su viršum.

2. Ed. Skilinskis, 15601 So. Halsted St. Apie šeši mėnesiai tarnauja Amerikos laivyne.

3. Paul W. Milask, 272 E. 157 St. Jau pusė metų kaip tarnauja J. V. laivyne.

4. Juozas J. Marikas, 524 E. 154 Pl. Apie du mėnesiai kaip tarnauja Amerikos armijoje.

5. J. A. Skirmont, 15723 Lathrop Ave., Antano ir Agotos Skirmontų sunus, išvyko tarnauti į J. V. marinų korpusą balandžio 15 d.

Numatoma, kad ateityje bus pašaukta ir daugiau musų narių į Jungtinių Valstijų ginkluotas jėgas.

Aš draugijos vardu visiems nariams, kurie tarnauja ginkluotose jėgose, linkiu geriausio pasisekimo bei laimingai sveikiems grįžti namo.

A. L. Skirmontas

—v—

— Kubanės fronte vokiečių artilerija pradėjo šaudyti į rumunus, kai šie traukėsi iš pirmų linijų.

— Gen. Patrick Hurley atvyko į Bagdadą ir tarėsi su Irako valdžios atstovais.

"Kaip Aš Užsilaikau Nuo Pasenimo"

JŲS neįspėsite mano amžiaus! Bet randasi tik viena priežastis, kodėl aš išrodau jauna ir dirbu kaip nauja skalbykla. Todėl, kad mano bosas teikia man specialę karo meto priežiurą. Ji sumani. Ji žino, kad negalės gauti naujos skalbyklos; ji taip daro, kad aš dirbčiau, kol tęsis karas.

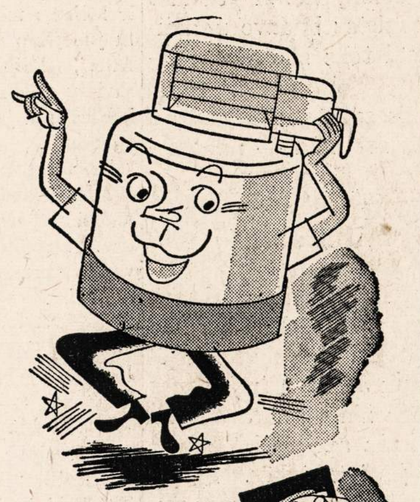

Daryk kaip ji daro—Pirmas dalykas atsimink išvalyti skalbyklą po vartojimo. Išplauk, išskalauk, išdžiovink volelius, taipgi paliuosuok spaudimą, kad voleliai nesusiplotų.

Išvalyk kubilą—Kubilas irgi turi buti išplautas, bet ne šveistas. Vartok lengvą muilą ir šiltą vandenį. Ir po išskalavimo kubilo, vartok minkštą skudurą šluostymui. Nuimk "agitator" ir išplauk apačią.

Moteris, buk atsargi — Nenumesk "agitatoriaus", nes porcelinas gali nutrupėti. Tada metalas surudės ir pasekoje bus prakiurimas. Prižiurėk enamel ant skalbyklos taip, kaip gražų spindėjimą savo rakandų.

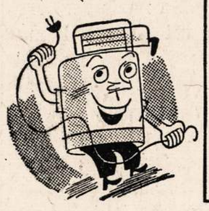

Taupyk cord—Saugok cord nuo šlapių grindų ir neritink skalbyklos virš cord. Kuomet kraustai mašiną, gręžikas turi but padėtas ant kubilo dėl apsaugos pavirtimo.

Laikyk apdengtą — Kuomet užbaigi skalbti, uždenk ją skuduru, kad apsaugojus nuo dulkių. Po pirmo ženklo trubelio, pašauk taisymo žmogų.

O kaip apie ištepimą?

Nėra abelnų nurodymų tinkamų visiems typams. Patartina sekti išdirbinėtojų nurodymus dėl ištepimo jusų skalbyklos.

Jei nebeturi tų nurodymų, tai pasimatyk su musų Elektrikinių Įrengimų dyleriu. Ir geriau pasimatyk su juo greitai, jei jusų skalbykla nėra ištepta vėliausiu laiku.

COMMONWEALTH EDISON COMPANY

JAUČIATĖS BLOGAI?

VISIŠKAI PALENGVINSITE SAU —ŠIUO MODERNIŠKU ŠVELNIU BUDU

● Kuomet kankinatės vidurių užkietėjimu—žarnos neveiklios, skauda galvą, nėra energijos—palengvinsite sau šiuo modernišku budu — kramtykite FEEN-A-MINT. Ši skoninga kramtoma guma vidurius liuosuoja švelniai ir tikrai. Milionai žmonių naudoja FEEN-A-MINT. Tik pakramtykite FEEN-A-MINT einant gulti, naudokite tiktai pagal nurodymus ant pakelio. Sekantį rytą malonus palengvinimas pagelbės jums vėl jaustis puikiai.

10c

Remkite Lietuvišką Žyduką.
NATHAN KANTER
MUTUAL LIQUOR CO.—WHOLESALE
4707 So. Halsted St.
Tel. BOUlevard 0014

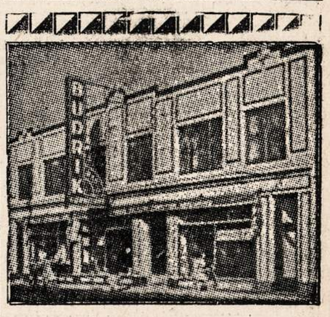

JUMS APSIMOKĖS ATVAŽIUOTI ČIONAI

Pirkite, jeigu jųs gyvenate ir 150 mylių nuo Chicagos. Mes turime pilną pasirinkimą namams rakandų, karpetų, matrasų, springsų, elektrikinių dulkių valytuvų, gasinių ir anglinių pečių, įvairių Bedroom setų, Dinette setų, vaikams lovelių, paduškų, kaldrų, blanketų, radios, rekordų, "jewelry", deimantinių žiedų, auksinių žiedų, laikrodėlių, auksinių pluksnų, britvų, Optical departmentas ir paint departmentas. Kainos prieinamos — žemos, niekur kitur negausite.

Krautuvė atidara ir nedėliomis nuo 10 val. ryto iki 4:30 val. po pietų. Vakarais, — utarninkais, ketvergais ir subatomis iki 10 valandos vakare. Didelė krautuvė nuosavame name — viskas po vienu stogu. 30 metų Bridgeporte.

Jos.F.Budrik

INCORPORATED
3241 So. Halsted Street
TEL. CALUMET 7237

BUDRIKO RADIO PROGRAMAI:
WCFL, 1000 kil. nedėlios vak. 9 val.
WHFC, 1450 k. ketvergais 7 v. vak.

★ **FOTOGRAFAS** ★

CONRAD

FOTOGRAFAS

Studija įrengta pirmos rųšies su moderniškomis užlaidomis ir Hollywood'o šviesomis. DARBAS garantuotas.

420 W. 63rd St.
Tel. ENG. 5883-5840

VICTOR BAGDONAS

LOCAL & LONG DISTANCE MOVING

Perkraustom fornišius, pianus ir visokius rakandus bei štorus. Vežam į farmas ir kitus miestus. Žema kaina. Musų darbas garantuotas. Taipgi pristatome anglis į visas miesto dalis.

3212 So. Halsted St.
Šaukite Tel. VICTORY 0066

—v—

Sophie Barcus

RYTINĖ RADIO VALANDA
—IŠ STOTIES—
W.G.E.S.

Kasdien nuo 8:45 val. ryto iki 9:15 val. ryto.
Subatomis nuo 8:30 iki 9:15 val. ryto.
Pirmadieniais taipgi 7:00 val. vakare.
Išgirskite vėliausias žinias muziką ir kitus įdomius pranešimus.

REMKITE TUOS, KURIE GARSINASI "NAUJIENOSE"

NAUJIENOS
THE LITHUANIAN DAILY NEWS
Published Daily Except Sunday by The Lithuanian News Pub. Co., Inc.
1739 South Halsted Street
Telephone CANal 8500

Subscription Rates:
$6.00 per year in Canada
$6.00 per year outside of Chicago
$8.00 per year in Chicago
3c. per copy.

Entered as Second Class Matter March 7th 1914 at the Post Office of Chicago, Ill., under the act of March 3rd 1879.

Naujienos eina kasdien išskiriant sekmadienius. Leidžia Naujienų Bendrovė, 1739 S. Halsted St., Chicago, Ill. Telefonas Canal 8500.

Užsakymo kaina:

Chicagoje—paštu:	
Metams	$8.00
Pusei metų	4.00
Trims mėnesiams	2.00
Dviem mėnesiams	1.50
Vienam mėnesiui	.75
Chicagoj per išsiuntinėtojus:	
Viena kopija	3c
Savaitei	18c
Mėnesiui	75c
Jungtinėse Valstybėse, ne Chicagoj,	
Metams	$6.00
Pusei metų	3.25
Trims mėnesiams	1.75
Dviem mėnesiams	1.25
Vienam mėnesiui	.75
Užsieniuose:	
Metams	$8.00
Pusei metų	4.00
Trims mėnesiams	2.50

Pinigus reikia siųsti pašto Money Orderiu kartu su užsakymu.

Amerikos Jaunuomenės Sveikata

Naujokų ėmimas į kariuomenę atidengė netikėtą dalyką: žmonių sveikata Jungtinėse Valstybėse yra labai prastam stovyje. Netoli pusės šaukiamų į kariuomenę vyrų yra atmetami dėl nesveikatos.

Pereitame pasaulio kare, 1917 ir 1918 metais, fyzinio ekzamino neišlaikydavo vidutiniškai 31 nuošimtis; o dabar — vidutiniškai 42 nuošimčiai. Armijos nustatyti sveikatos standardai tuomet buvo daug-maž tokie pat, kaip tie, kurių laikosi naujokų ekzaminuotojai 1942 ir 1943 metais.

Vadinasi, per ketvirtadalį šimtmečio žmonių sveikata Amerikoje žymiai pablogėjo. Ji pasiekė bauginančio lygio. Iš 22,000,000 vyrų tarp 18 ir 38 metų amžiaus šiandien kariuomenei netinka 9,000,000.

Pradžioje armija atmesdavo dar didesnį nuošimtį. Labai didelis skaičius vyrų buvo pripažinti netinkamais dėl blogų dantų. Atmetamų kandidatų į kariuomenę nuošimtis tarp 1940 rugsėjo mėnesio ir pabaigos 1942 metų buvo pasiekęs 45.2%. Dabar gydytojams jau įsakyta nepaisyti, ar dantys geri, ar blogi. Ima vyrus ir su vienu dantim. Sumažinus sveikatos standardus, atmetamų nuošimtis nukrito iki 42.

Tai sudaro keblią problemą karo metu. Bet ji neišnyks ir po karo. Valdžia ir visuomenė negali ramiai žiurėti į tokią padėtį, kur apie 40% vyrų geriausiame amžiuje turi, jei ne vieną, tai kitą stambią sveikatos ydą. Aišku, kad yra labai prastai sutvarkyta sveikatos priežiura Amerikoje.

Kai kurie ekspertai yra linkę manyti, kad Amerikos žmonių sveikatą sugadinęs "lengvas gyvenimas". Jie sako, kad nuo pereitojo karo, kai Jungtinėse Valstybėse prasidėjo neregėta pasaulio istorijoje "gerovė", jaunimas išlepo ir pasidarė fyziškai silpnas. Bet tarp priežasčių, dėl kurių vyrai dažniausia yra kariuomenės atmetami, žymiausios yra šios: sugedę dantys (kaip minėjome, šitos ydos armija dabar jau nepaiso), silpnos akys, proto defektai, raumenų-kaulų sistemos ydos, sifilis, patrukimas, širdies defektai ir t. t.

Šituos sveikatos trukumus vargiai galėjo atnešti lepus jaunuomenės gyvenimas. Ar nebus tiksliau atsiminti sunkiuosius depresijos laikus, kurie prasidėjo apie pabaigą 1929 metų ir buvo išmetusi į gatvę 16 milionų darbininkų? Daugelyje bedarbių šeimų vaikai tuomet neturėdavo ką valgyti arba jų maistas budavo netikusios rūšies. Augančiam organizmui toks badavimas labai kenkia.

Amerikos turės mažiau girtis savo turtingumu, o daugiau rupintis gyventojų masės sveikata — miestuose ir sodžiuje.

Trockio Užmušėjas Nubaustas

Ėmė dvejus metus su viršum, iki Meksikos teismas paskyrė bausmę žmogžudžiui, kuris užmušė Leoną Trockį, perskeldamas jam galvą kanabėku. Užmušėjas turėjo popieras įvairiais vardais, Frank Jackson ir Jacques Mornard, bet tikras jo vardas nėra žinomas. Jisai yra nuteistas 20 metų kalėti, tačiau žada apeliuoti.

Iki šiol nėra įrodyta, kokios jisai tautybės. Spėjama, kad Jackson-Mornard buvo atsiųstas iš Maskvos nužudyti Trockį. Kad jisai yra kieno tai agentas, apie tai negali buti abejonės, nes jam ginti buvo pasamdyti geriausi advokatai, ir kalėjime jam niekuomet netruko pinigų. Meksikos valdžia susekė, kad komunistai darė sąmokslą išvogti jį iš kalėjimo. Sustiprinus kalėjimo sargybą, sąmokslas negalėjo buti įvykdytas.

Greičiausia, tas žmogus yra sovietų GPU agentas. Jisai užmušė Trockį dėlto, kad Trockis žinojo perdaug Maskvos paslapčių. Tokius priešus sovietų diktatura "likviduoja", nepaisydama kiek tai jai kainuotų. Jau daug panašių piktadarybių įvyko Europoje; o Jungtinėse Valstybėse misterišku budu mirė gen. Krivickis, buvęs sovietų karo žvalgybos agentas, kuris nuo Maskvos atsimetė ir skelbė sovietų sekretus.

Įdomu, kad po kiekvienos tokios piktadarybės nusikaltėliai arba dingsta be pėdsako, arba, jeigu jie pakliuva į teisingumo rankas, tai išnyksta liudininkai. Pinigas turi didelę galybę.

Kada nors ateityje bus surasta Kominterno archyvuose neišsemiamos medžiagos kriminaliniems romanams.

APŽVALGA

"LITHUANIAN BULLETIN"

—v—

Išėjo iš spaudos "Lithuanian Bulletin" (Lietuvių Pranešimas), kurį leidžia Lietuvių Tautinė Taryba, New Yorke, norėdama painformuot angliškai kalbančią Amerikos visuomenę apie įvykius "Lietuvoje ir kaimynų šalyse".

Pirmas to leidinio numeris susideda iš keturių puslapių tokio dydžio, kaip ketvirta dalis paprasto amerikoniško dienraščio. Jame yra įdėtas pluoštas žinių iš Lietuvos, Latvijos, Estijos ir Ostlando. Be to, yra atspausdintas LTT pareiškimas.

LTT pasisako už "laisvą, nepriklausomą ir demokratinę Lietuvą su jos sostine Vilniuje, su juros uostu Klaipėda ir su Mažąja Lietuva". Ji taip pat pritaria Baltijos Sąjungos idėjai.

—v—

NACIŲ KALĖJIME MIRĖ HOLANDIJOS SOCIALISTŲ VADAS, DR. POLAK

—v—

Holandijos protestonų bažnyčia Londone nepaprastu budu pagerbė atmintį pagarsėjusio Holandijos žydo, Dr. Henri Polak, kuris prieš du mėnesiu mirė nacių kalėjime, sulaukęs 75 metų amžiaus. Toje bažnyčioje buvo atlaikytos specialios mišios ir buvo sugiedotas sionistų hymnas.

Per mišias buvo taip pat sugiedoti tautinis holandų hymnas ir tarptautinis hymnas. Publikoje buvo du Holandijos socialistų ministeriai ir Socialistinio Darbininkų Internacionalo prezidentas Camille Huysmans, buvęs Belgijos parlamento pirmininkas.

Dr. Henri Polak buvo žymus Holandijos darbininkų vadas, senas socialdemokratų veikėjas, populiarus rašytojas ir senato narys. Naciai jį suėmė tuojau, kai tik įsiveržė Holandijon.

Jo mirtis primena kitų dviejų žydų ir pagarsėjusių socialdemokratų mirtis: Lenkijos darbininkų judėjimo vadų, **Henryko Erlicho ir Viktoro Alterio**. Kelios savaitės laiko atgal, taip pat Londone, buvo surengtas jų atminties pagerbimas, dalyvaujant Huysmans'ui ir kitiems tarptautinio socialistų judėjimo vadams. Erlichą ir Alterį, kaip žinoma, sušaudė sovietų valdžia, melagingai apkaltindama juodu buvus "nacių agentais".

Holandų socialistas Henri Polak sušaudytas nebuvo, bet naciai jį persekiojo iki jo mirties. Demokratinio socializmo vadus persekioja ir bolševikai ir naciai.

—v—

KOMUNISTIŠKI FANATIKAI

—v—

Yra tokia knygų platinimo organizacija Amerikoje, kuri vadinasi "Book-of-the-Month" Club". Ji turi apie 600,000 narių, ir kiekvieną mėnesį jie gauna vieną knygą, kurią parenka redakcinė komisija iš geriausiųjų naujų literaturos kurinių.

Gegužės mėnesiui Klubo nariams buvo paskirta rusų rašytojo, Marko Aldanovo, knyga (išversta anglų kalbon) "The Fifth Seal" (Penktasis Antspaudas). Komisija ją parinko vienbalsiai ir dar prieš Naujus Metus pranešė nariams. Bet kai tik apie tai išgirdo komunistai, tuojau jie pradėjo agitaciją prieš Aldanovo knygą.

Pirmiausia, pereitą sausio mėnesį komunistų organas "Daily Worker" įdėjo atsišaukimą į "Book-of-the-Month" klubo viršininkus, kad jie tos knygos nedalintų, nes ji esanti "pasiutusiai anti-sovietiška". Po to Klubui ėmė siųsti protesto laiškus įvairus žmonės, C. I. O. unijų skyriai ir visokios draugijos. Tarp protestuojančių buvo anglų literaturos profesorius, Dorothy Brewster, kuri ne tik užprotestavo, bet pasiuntė klubui savo rezignaciją.

Tos mokytos moteries laiško kopiją tuojau nežinia kas išsiuntinėjo visokiems asmenims ir organizacijoms, ir protestų banga prieš Aldanovo knygą dar labiau padidėjo. Galų gale, "Book-of-the-Month" klubo viršininkams tie protestai įkyrėjo, kadangi jie matė, jogei čia eina **politiška kampanija,** kuri su literatura nieko bendro neturi. Redakcijos komisijos narys Christopher Morley pasiuntė telegramą vienai moterei, Miss Jane Benedict, kuri buvo užprotestavusi Knygų ir Žurnalų Unijos vardu.

Telegramoje jisai pasakė:

"Gavau jusų protestą su pasivėlinimu persiųstą iš Book-of-the-Month Klubo. Aldanov ligoninėje, bet tariausi su jo vertėju. Manau, kad jųs priešinatės daugiausia dėl skyriaus, kuriame komisaras Dlugaš, Gruzijos renegatas, krečia juokus iš Stalino. Ar jusų komitetas pritartų, jeigu šita dalis knygoje butų išmesta? Laikas trumpas. Prašau atsakyti telegrafu man."

Jane Benedict, kuri buvo atsiuntusi protestą, kaipo Knygų ir Žurnalų Unijos pirmininkė, atsakė į tą telegramą šitaip:

"Kiti skyriai (knygoje) yra tokie pat nelemti, kaip ir tas, kurį jųs minėjote."

Tuo gi tarpu Aldanovo knygoje jokio **"komisaro Dlugašo" nėra ir visai nėra tokio skyriaus, kur butų išjuokiamas Stalinas.** Knygos turinys visai nepolitinis ir nepartinis. Morley telegramos tikslas buvo patirti, ar ta protestuojanti panelė skaitė knygą, prieš kurią ji protestuoja. Pasirodo, kad ne!

Klubo viršininkai sako, kad iš protestų laiškų nuomanu, jogei vargiai bent vienas protesto autorius yra tą knygą matęs arba susipažinęs su jos turiniu. O betgi po protestais deda savo vardus net kai kurie stambų vardą turintieji asmens ir organizacijų atstovai. Komunistų propagandos mašina juos užsuko, kaip gramofonus, ir jie tauzija, patys nesižinodami ką.

Tai fanatikų apakimo pasėka. Maskvos pakalikai "sukilo" prieš Marko Aldanovo knygą tik dėlto, kad šis autorius yra **bolševizmo priešas** ir rašė straipsnių prieš sovietų diktaturą, — nors knygoje "The Fifth Seal" jokios agitacijos nei prieš sovietus, nei už sovietus nėra.

Komunistai tokiu budu bandė **uždėti cenzurą Amerikos spaudai,** ir dargi tokią kvailą, kokios nė Rusijos carizmas nevartodavo. Jie kėsinasi atimti teisę rašytojams, kurie nepataikauja Stalinui, užsidirbti duoną savo profesija.

Prieš kiek laiko Ispanijos diktatoriaus ambasadorius Washingtone protestavo prieš tai, kad viena filmų kompanija Hollywood'e padarė paveikslus iš Hemmingway knygos apie Ispanijos pilietinį karą ("For whom the bells toll"). Paskui tas pats ambasadorius protestavo prieš kito autoriaus knygą apie gen. Franco "The Child of Appeasement").

Visi žino, kad gen. Franco diktatura Ispanijoje tai tamsybės apaštalų valdžia. Bet kuo geresni yra Kominterno pastumdėliai, kurie mėgina sustabdyti nepatinkamų jiems autorių knygų platinimą? Jeigu komunistai turėtų galią, jie degintų knygas, lygiai kaip Hitleris.

NAUJIENŲ-ACME Telephoto

Gen. Harold Alexander (po kairei), kuris vadovauja visoms sąjungininkų armijoms Afrikoje; Gen. "Ike" Eisenhower (viduje), vyriausias vadas, ir Lt. Gen. George S. Patton Jr., vadovaująs Amerikos karo jėgoms Tunisijoje.

MARTYNAS GUDELIS

BOLIAUS ŠILINIO NUOTYKIAI

ROMANAS IŠ LIETUVIŠKO KAIMO GYVENIMO

(Tęsinys)

III. DALIS

2. NEPAGYDOMA ŽAIZDA

Bolius tylomis atsiguldavo lovon, patogiai padėdavo skaudančią ranką ir klausydavo dainos. Buvo kelios dainos, kurios ypatingai patikdavo Danutei. Vieną jų: "Išginiau jaučius į Nemunaičius..." Šią dainą dainuodama Danutė įsismagindavo ir pati nepasijausdavo, kai savo balsu ne tiktai virtuvę, bet ir visą namą pripildydavo.

Dainos pradžioje žaizdos pulsas mušdavo į taktą, bet vėliau nejučiomis žaizdos spygliai pereidavo į krutinę ir visas Boliaus kunas virpėdavo pagal Danutės dainos muziką. Pradžioje ligonis jausdavo skausmą rankoje, laikui bėgant tas skausmas persimesdavo į krutinę, kur jis išsisklaidydavo po visą kūną. Bolius sušildavo, krutinė prisipildydavo nauja energija ir visi skausmai dingdavo. Bolius jausdavosi tiek sustiprėjęs, kad ir rankos skausmų nejausdavo. Ne vieną kartą Danutei bedainuojant jis atsikeldavo iš lovos ir pasijausdavo visai sveiku vyru. Skausmai sugrįždavo tiktai dainai nutilus ir josios balsams visiškai dingus iš ligonio klausos.

|| Slaugė maitina ligonį.

Vidudienį Danutė atnešė Boliui pietus. Bolius rado reikalo padėkoti jai už skambias dainas.

—Niekad negirdėjau taip gražiai skambančios dainos, — pradėjo Bolius. — Dainuoti jau seniai nustojai, o dainos balsai dar ir dabar man skamba ausyse.

—Patiko mano dainos — paklausė Danutė.

—Man atrodo, kad aš dar girdžiu dainuojant. Koks patraukiantis ir viliojantis balsas!

—Jeigu iš manęs nesijuoki, tai man jauku girdėti tokias pagyras.

—Juoktis? Aš, juoktis iš tavęs?! Kaip aš galiu juoktis iš dainos, kurios visą gyvenimą klausyčiausi? Aš norėčiau, kad man ir toliau padainuotum.

—Mielu noru galiu jums dainuoit. Dainuodama aš pati jaučiu pasitenkinimą. Bet man turi pasakyti kuri daina labiausiai patiko.

—Man patinka visos dainos, svarbu, kad dainuotum.

—Reiškia, neklausei atydžiai.

—Kodėl?

—Atydžiai klausydamas nebutum visų dainų sumaišęs.

—Man patiko visos, bet jų tarpe buvo vienos, kurios patiko labiau negu kitos.

—Aš ir klausiu, kuri labiausiai patiko.

—Visų dainos žodžių neįsiklausiau gerai, bet man labiausiai patikai, kai daianavai "Išginiau jaučius į Nemunaičius".

Boliui pavyko įkalbėti Danutę sudainuoti dar kelias dainas. Ypatingai įspudingai Danutė dainavo "Dainą apie liepas". Dainoje pasakojo kaip liepa su vėju kalba. kaip vėjas jai pasakoja apie tolimus kraštus, apie tų kraštų pasakišką grožį. Vėjas nupasakojo kaip gražiai žmonės tose tolimose šalyse gyvena. Liepon atskridusieji paukščiai papasakojo kaip visi apdainuotų kraštų žmonės laimingai jaučiasi, dirba ir džiaugiasi.

Tiksliai dainos turinio Bolius negalėjo nupasakoti, bet matė, kad dainininkė norėjo perkelti nepasiekiamus tolius ir kraštus į kasdieninį gyvenimą, į karčią realybę. Vėjo ir paukščių apdainuoti kraštai buvo idealas, kurio dainininkė siekė.

Bolius pastebėjo, kad "Daina apie liepą" pakeitė ir pačios dainininkės nautaiką. Ankstyvesnėse dainose josios balsas veržėsi nepaprastai stipria jėga, o šioje jis buvo nedrąsus ir miglotas, kaip ateitis.

Danutė baigė dainą, o Bolius nežinojo ką jai sakyti.

—Na, o kaip ši, patiko? — paklausė Danutė.

—Patiko, bet tai buvo visai kita daina.

—Ši daina man labiausiai patinka, — pridėjo Danutė.

Kodėl?

—Todėl, kad ir aš norėčiau nuskristi kartu su vėju į tolimus, nepažįstamus kraštus. norėčiau gyventi laimingai kaip paukšteliai.

—Bet tokių kraštų gyvenime nėra.

—Kaip tai nėra?!

—Toki kraštai yra tiktai dainoje.

—O kodėl žmonės į juos išvažiuoja ir niekad negrįžta, Kodėl jie išvažiavę laimingai gyvena,

—O kur norėtum išvažiuoti?

—Bet kur, juo toliau nuo čia, tuo geriau.

—Reiškia, čia nesi patenkinta?

Danutė neatsakė į Boliaus klausimą. Paėmusi lėkštes išėjo į virtuvę kitiems ruošos darbams.

Daina ir pasikalbėjimas sukėlė naujų minčių neramioje Boliaus vaizduotėje. Bolius pradėjo durstyti žinių galus, kurias jis nugirdo apie Danutę. Iš pasikalbėjimo jis sprendė, kad Danutė yra našlaitė, nes neturi jokių žinių apie savo tėvą ir seseris. Iš energingos ir griežtos tetos Danutė negalėjo laukti meilaus žodžio. Boliui dingtelėjo mintis, kad Danutė dainuoja tiktai tuo metu. kai tetos namie nėra. Jis niekad josios balso negirdėjo, kai virtuvėje girdėjosi ponios Pomarnackienės balsas. Sudėjęs visus šiuos duomenis kruvon, Bolius susidarė nuomonę buk Danutė esanti labai nelaiminga.

Pradžioje jam pagailo jaunos našlaitės, bet vėliau atėjo nauja mintis: jis panoro kuo nors jai padėti. Buvo bemanąs pasiulyti jai pinigų, bet greitai įsitikino, jog pinigai jai nereikalingi. Gyvendama Pomarnackių ukyje, ji buvo aprupinta.

Geriausia butų, jeigu aš ją galėčiau kur išvežti, bet kur aš ją galiu vežti? Galvojo Bolius. Išvažiavus pas nepažįstamus ji dar blogiau pasijaus, norės vėl grįžti. Pagaliau, ką pati ponia pasakys? Ji bus Bolium nepatenkinta, jeigu iš namų išvežtų jauną mergaitę.

Bolius visiškai užmiršo apie savo sužeistą ranką, bet visą laiką galvojo kokiu budu išgelbėti nelaimingąją. Šios mintys jam nedavė ramybės dieną ir naktį.

(Bus daugiau)

—v—

Aviacija bombarduoja "ašies" jėgas

—v—

SĄJ. ŠTABAS Š. AFRIKOJE, bal. 18 d.—Amerikos ir britų aviacija be pertraukos bombarduoja vokiečių ir italų pozicijas Tunisijoj, skelbia štabas.

Sąjungininkų lakunai nuskandino kelis mažus laivelius Bizentos ir Tuniso uosto srityje.

Bombarduoti italų aerodromai Sicilijoj ir Sardinijoj.

Taika Turi Buti Teisinga, Sako Norris

—v—

VALPARAISO, Ind. — Pradėjusį sekmadienį šio universiteto studentams, diplomų padalinimo proga, kalbėjo George W. Norris, buvęs ilgą metų eilę Jungtinių Valstijų senatorius ir Amerikos pažangiųjų sluoksnių vadas.

Jis pareiškė, kad taika, karui pasibaigus, turi buti padaryta teisinga ir ne peržiauri nugalėtiems priešams. Tačiau jis akcentavo, kad Jungtinių Tautų priešai turi buti visai nuginkluoti ir laikomi nuginkluoti.

Prieš 60 metų Norris yra studijavęs šiame universitete ir baigęs jo kursą.

IŠ LIETUVIŲ TAUTIŠKŲ KAPINIŲ SUSIRINKIMO

Praeitą sekmadienį apie 1 valandą dienos Lietuvių Auditorijoj, žemutinėj salėj, įvyko šių kapinių susirinkimas.

Lotų savininkų atsilankė vidutiniškai. Susirinkimo tvarką vedė K. Stuparas. Protokolą skaitė kapinių direkcijos sekretorius J. Zalatorius. Tai plieninės energijos žmogus. Per visą eilę metų jis eina raštininko pareigas ir yra nuolus kapų darbuotojas. Ptaippat ilgametis direktorius J. Skutas yra nuoširdus veikėjas, kaip ir kiti.

Jau nebetoli kapų puošimo diena, 30-ta gegužės, kada įvyks didelis apvaikščiojimas. Raportavo, kad jau viskas prirengta. Laiškai su įžangos bilietais neužilgo bus visiems lotų savininkams pasiųsti. Bus du kalbėtojai ir trys chorai, t. y. Pirmyn, Chicagos Vyrų ir Kanklių Roselando Aido choro patriotė p-ia Klibienė siulė, kad ir jų choras norėtų tos garbės. Kam, girdi, visados tuos pačius kviesti kožną metą. Bet komitetas su direktoriais matė reikalą įtekminguosius ir pasižymėjusius chorus užkviesti. Daleiskime, kad atsirastų ir daugiau tokių chorelių, reikėtų kviesti tai Bridgeporto, tai Cicero, tai kitų kolonijų. Juk iškiltų varžytinės už tą parodą ir garbę.

Buvo renkami darbininkai piknikui, kuris įvyks, po kapinių ceremonijų, Justice Parke. Taippat buvo kalbėta apie atlyginimą. Matė reikalą darbininkams mokėti daugiau, kas jie verti yra. Pinigas yra opus dalykas: kaip tik pamatė, kad darbininkams mokės daugiau, tai pasirodė, kad reikia ir rengimo komisijai mokėti daugiau. Mat, per kelis metus jai buvo mokestis numuštas per pusę. Šį kartą nutarė ir komisijai atlyginti tiek, kiek pirmiau mokėdavo, butent, po dešimt dolerių kiekvienam; kitiems darbininkams po tris dolerius, bartenderiams po $5. Viena moteris iškėlė klausimą kas link gėlių fondo, kur, sumokėjus į tą fondą 150 dolerių, kapinės kiekvieną dekoracijų dieną papuošia kapą to asmens, vadinasi, iš tos sumos gaunamų nuošimčių. Ji nusiskundė, kad labai mizernai buna kapas papuoštas. Direkcija pasiaiškino, kad kiek yra pinigų, vis tiek ir aptaiso ir parėdo kiekvieno kapą.

Buvo kalbėta apie įsigijimą ženklo (badge), kad jį direktorius nešiotų prisiseges prie krutinės. Tuomet laike darymo tvarkos žmonės daugiau atkreiptų domės. Apie kapinių darbininkus Chernauskas pakėlė klausimą, kad kapinių darbininkai laike laidojimo nabašninkų butų apsivilkę uniformomis, kaip kad yra svetimtaučių kitose kapinėse. Nekurie direktoriai sakė, kada darbininkai pareikalavo daugiau užmokeščių, tai jiems buvo pridėta, bet kai pareikalavo, kad užsivilktų uniformas, tai darbininkai metė darbą ir norėjo išeiti į generališką streiką. Bet pasirodė, kad tos uniformos nelabai puikiai buvo pasiutos. Jos buvo plačios, išdribusios, dryžuotos overelės, tokiu budu darbininkai ir kratėsi jų, kad tik nereiktų jas nešioti.

Tie visi ir kiti dalykėliai pavesti sutvarkyti kapinių valdybai ir raportuoti kitame susirinkime. — R. Š.

JIM STAPONAVICE
gyv. 738 W. 31st St.,
Tel. Calumet 2173

Persiskyrė su šiuo pasauliu balandžio 16 d., 10:55 v. vakaro, 1943 m., sulaukęs pusės amž., gimęs Panevėžio apskr. Smilgių parap., Gilbonių km.

Paliko dideliame nuliudime 2 brolius; Baltramiejų ir Joną ir daug kitų giminių ir draugų, brolį Dominiką Argentinoje ar Lietuvoje, 2 seseris Veroniką ir Anelę ir kitas gimines.

Kunas pašarvotas Mažeikos koplyčioje, 3319 S. Lituanica Ave. Laidotuvės įvyks trečiadienį, balandžio 21 d., 1:30 val. popiet. Iš kopl. bus nulydėtas į Lietuvių Tautiškas kapines.

Visi a. a. Jim Staponavice giminės, draugai ir pažįstami esat nuoširdžiai kviečiami dalyvauti laidotuvėse ir suteikti jam paskutinį patarnavimą ir atsisveikinimą.

Nuliudę liekame:
Broliai, Seserys ir Giminės.

Laid. Direkt. Mažeika ir Evanauskas, Telefonas YARds 1138—1139.

LOVEIKIS Siunčiam Gėles Telegramu į Visas Pasaulio Dalis

KVIETKININKAS
Gėlės Vestuvėms, Bankietams ir Pagrabams.
3316 SO. HALSTED ST.
Tel. YARDS 7308

URBA Gėlės Mylintiems, Vestuvėms, Bankietam, Laidotuvėms, Papuošimams

GĖLININKAS
4180 Archer Avenue
Phone LAFAYETTE 5800

JUOZAPAS DOCKUS

Persiskyrė su šiuo pasauliu balandžio 18 d., 12:05 valandą ryto, 1943 m., sulaukęs pusės amž., gimęs Liet., Kauno apskr., Seredžių parap. Daučionių kaime. Amerikoj išgyveno 33 metus.

Paliko dideliame nuliudime švogerką Julia ir švogerį Antaną Saldukus ir jų šeimą ir kitas gimines.

Kunas pašarvotas Antano M. Phillips kopl., 3307 Lituanica Ave. Laidotuvės įvyks trečiadienį, balandžio 21 d., 9:30 val. ryto iš kopl. į Šv. Jurgio parap. bažnyčią, kurioje atsibus gedulingos pamaldos už velionio sielą, o iš ten bus nulydėtas į Šv. Kazimiero kapines.

Visi a. a. Juozapo Dockaus giminės, draugai ir pažįstami esat nuoširdžiai kviečiami dalyvauti laidotuvėse ir suteikti jam paskutinį patarnavimą ir atsisveikinimą.

Nuliudę liekame:
Švogerka, Švogeris ir kitos Giminės.

Laid. Direkt. Antanas M. Phillips, Tel. YARDS 4908.

a. ✚ a.

SOPHIE OCTAVIA ENGLISH
po tėvais Teresevičiutė

Persiskyrė su šiuo pasauliu balandžio 11 d., 7:40 valandą ryto, 1943 m., sulaukus 33 metų amžiaus, gimus Springfield, Ill. iš tėvų Juozapo ir Uršulės Teresevičių, kurie buvo kilę iš Vilkaviškio apskr., Pajavonių parap., Suvalkijoje. Abu yra mirę ir palaidoti Chicagoje.

Paliko dideliame nuliudime vyrą Harold, dukterį Dorothy, 11 metų, sunų William, 7 metų ir dukrelę 6 savaičių, taipgi brolį Edwardą, jo žmoną Ruth, jų sunų Edward ir dukterį Sharon, Seattle, Wash., jos vyrą Petrą Chicagoje ir jų sunų Alger, kuris yra U. S. Air Corps, Salt Lake City, Utah, tetą A. Šilienę, Benld, Ill., pusbrolius: Albin, Victor, Vytautą ir Edward Shiel, pusseserę M. Plečkaitienę, Chicagoje, pusbrolį Vincą Urbanavičių Chicagoje, tetėną Juozapą Vasiliauską-Wilson, Brooklyn, N. Y., pusseserę May Wilson-Alkevicz, Statten Island, N. Y., pusbrolius Charles ir Joseph Terrace, Detroit, Mich., pusseserę Helen Senesky, Detroit, Mich. Taipgi paliko vyro gimines, uošvius English, vyro 2 seseris, Ruth Howland, New York City, ir Lavergne Carey, Chicagoje ir daug draugų ir pažįstamų.

Kunas pašarvotas Phillips koplyčioje, 102nd Place ir Michigan Ave., Roselande.

Laidotuvės įvyks trečiadienį, balandžio 21 d., 9:00 val. ryto iš koplyčios į Šv. Joachim parap. bažnyčią, 91st ir Langley Ave., Burnside, kurioje atsibus gedulingos pamaldos už velionės sielą, o iš ten bus nulydėta į Holy Sepulchre kapines.

Visi a. a. Sophie Octavia English giminės, draugai ir pažįstami esat nuoširdžiai kviečiami dalyvauti laidotuvėse ir suteikti musų Sophie paskutinį patarnavimą ir atsisveikinimą.

Nuliudę liekame:
Vyras, Dukterys, Sunus, Broliai, Sesuo, Švogeriai, švogerkos, Teta, Pusbroliai, Pusseserės, Tetėnas, Uošviai ir Giminės.

Laid. Direkt. Phillips, Tel. PULLman 2444.

Veikėjų Pasitarimas

—v—

Penktadienio vakare įvyko Chicagos lietuvių veikėjų pasikalbėjimas Lietuvos reikalais, kurį sušaukė Amerikos Lietuvių Tarybos prezidiumas. Dalyavvo 25 asmens nuo įvairių srovių, "Sandaros" svetainėje.

ALT nariai — pp. Šimutis, Vaidyla ir Grigaitis — padarė trumpus pranešimus apie dabartinę Lietuvos padėtį tarptautiniu atžvilgiu, apie budus padėti Lietuvai atgauti nepriklausomybę ir apie musų visuomenės organizavimą. Po to ėjo laisvos diskusijos, kurios tęsėsi dvejetą valandų.

Susirinkusieji išreiškė pageidavimą, kad tokių pasikalbėjimų butų daugiau. (P-ia Julė Andriulienė prisidėjo su auka — $1.00.)

Lietuvos konsulas, p. Daužvardis, papasakojo apie Washingtoną, kur jisai neseniai lankėsi. —D-is.

—v—

Moters Trokų Šoferiai

—v—

Chicagos apskrities armijos garaže tarnauja 26 moters. Jos ne tik trokus operuoja, bet ir taiso. O kai laiko turi, tai, neatsilikdamos nuo buvusių garažo mekanikų vyrų, ir pokerį lošia. Vadinasi, moters vyrų darbuose elgiasi visai kaip vyrai.

Viena moteriškė tačiau davė suprasti, kad su moterims jai sunkiau yra lošti. Kai seniau, budavo, jos vyras, dabar paimtas kariuomenėn, parsives namo savo draugus mekanikus, tai ji pusę mekanikų pinigų išlošdavusi į valandą laiko, gi dabar praktiškai tenka centus skaityti.

A. ✚ A.

JONAS MAŽEIKA,
4157 So. Artesian Ave.

Persiskyrė su šiuo pasauliu balandžio 19 d., 3:30 val. ryto, 1943 m., sulaukęs pusės amž., gimęs Lietuvoj—Titavėnų apskrity. Amerikoj išgyveno 30 metų.

Paliko dideliame nuliudime moterį Eleną po tėvais Gabrelaitę, dukterį Adelę Wolk, žentą Theodore, 4 sunus Vladislovą, marčią Julia, Pranciškų (U. S. Army), James, marčią Oną, Juozapą ir 4 anukus, 2 brolius: Boleslovą, brolienę Marijoną, Raymond, brolienę Sophie, jų šeimynas ir kitas gimines ir pažįstamus bei draugus.

Priklausė prie Palaimintos Lietuvos Dr-jos.

Kunas pašarvotas J. F. Eudeikio kopl., 4332 So. California Ave. Laidotuvės įvyks trečiadienį, balandžio 21 d., 8:30 val. ryto iš kopl. į Nekalto Pras. Pan. Šv. parap. bažnyčią, kurioje atsibus gedulingos pamaldos už velionio sielą, o iš ten bus nulydėtas į Šv. Kazimiero kapines.

Visi a. a. Jono Mažeikos giminės, draugai ir pažįstami esat nuoširdžiai kviečiami dalyvauti laidotuvėse ir suteikti jam paskutinį patarnavimą ir atsisveikinimą.

Nuliudę liekame: **Moteris, Duktė, Žentas, Sunai, Marčios, Anukai ir kitos Giminės**

Laid. Direkt. J. F. Eudeikis, Tel. YARDS 1741.

TRYS CHICAGIEČIAI DALYVAVO ATAKOJE PRIEŠ TOKIO

Praeity, kai pasklido žinios, kad Amerikos lėktuvai atakavo Japonijos sostinę Tokio ir kitus miestus, buvo daug spėliojimų, iš kurio punkto amerikonų lėktuvai atskrido į Japoniją.

Dabar pranešta, kad Amerikos lėktuvai pakilo nuo laivų. Atakoje prieš Japoniją du Amerikos lėktuvai pražuvo, gi vienas turėjo nusileisti Sibire ir jo įgulą rusai internavo.

Amerikonų ataka prieš Japonijos miestus padarė priešams daug žalos.

Tarpe karių, kurie dalyvavo atakoje prieš Tokio, buvo trys chicagiečiai. Jie yra: leitenantas Thomas C. Griffin, 25 metų, 5417 Maryland ave., leitenantas Charles Ozuk, 25 metų, 4347 North Albany avenue, ir kapitonas Richard A. Konobloch.

GROSERNINKAI KRITIKUOJA RACIONAVIMO SISTEMĄ

PATARIA TIK SEPTYNIOLIKA REIKMENIŲ RACIONUOTI

—v—

National Association of Retail Grocers (Nacionalinė Groserninkų Sąjunga) pasiuntė Kainų Administracijos Ofiso viršininkui Prentiss Brown, Agrikulturos Departamento sekretoriui Wickard ir maisto administratoriui Chester Davis laišką, kuriame sako, kad publika yra nepatenkinta dabartine racionavimo sistema.

Laiškas nurodo, kad eikvojama nemažai maisto dėl racionavimo, nes šeimininkės vis nestengia susigaudyti punktų atžvilgiu. Kitas punktas, kurį groserninkai akcentuoja, yra tas, kad darbininkai jaučia, jogei jie negauna pakankamai mėsos. Pagaliau laiškas nurodo, kad komplikuota racionavimo sistema trukdo maisto paskirstymą visuomenei.

Groserninkų sąjunga pataria palaikyti racionavimą tik aštuonioms ryšims daržovių ir devynioms ryšims vaisių. Šios yra daržovių ir vaisių ryšys, kurios, groserninkų manymu, turėtų buti racionuojamos: string beans, corn, spinach, beets, peas, tomatoes, tomato catsup, tomato juice, apricots, cherries, fruit cocktails, peaches, pears, pineapples, grapefruit juice, pineapple juice ir grape juice.

—v—

Ruošiasi "Hitlerio Laidotuvėms"

—v—

COLDWATER, Mich. — Šiame miestely tula krautuvė iškabino įspėjimą, kuris skamba taip: "Ši krautuvė dabar gali užsidaryti bile kada, nes mes ruošiamės dalyvauti Hitlerio laidotuvėse".

—v—

Moteris Nugalėjo Banditą

—v—

Sekmadienio vakare ponia Alice Hammond, 202 So. Laflin street, jos vyras Lawrence 30 metų, ir šeimos draugė mergina Kathlenn Lindquist sustabdė mašiną ties namais 1145 W. Madison street. Moteris atsitolino. Tuo tarpu prie vyro prisiartino juodveidis. Jis pareikalavo, kad Lawrence Hammond atiduotų jam pinigus.

Hammond skubiai atidavė holdaperiui $6, kuriuos turėjo. Bet banditui to neužteko. Jis reikalavo $50. Tuo tarpu sugrįžo abi moteriškės. Hammond, galvodamas kaip čia piktadarį apgauti, pasakė, kad jis turi daugiau pinigų namie.

Piktadarys liepė visiems važiuoti namo. Ir jis važiavo kartu. Kai Hammondai parvažiavo namo, tai judveidis pradėjo reikalauti žadėtų pinigų. Tuo tarpu ponia Hammondienė, išsijudinusi, smogė juodveidžiui galva į pilvą. Šis nuvirto aukštielninkas. Hammondienės vyras susikibo su pavirtusiu banditu. Abu Hammondai išmetė juodveidį iš buto ir užrakino savo namų duris.

REMKITE TUOS, KURIE GARSINASI "NAUJIENOSE"

Padarė Holdapą Likerių Krautuvėje

—v—

Du banditai, užsimaukę kepures ant akių, padarė holdapą likerių krautuvėje adresu 8244 Cottage Grove avenue. Holdapas padarytas sekmadienio vakare. Tuo laiku krautuvėje buvo klerkas Carl Menschick ir išvežiotojas John Mahoney. Banditai pelnėsi iš kasos $303.

Garsinkitės 'N-nose'

PACHANKIS-TROOST PAMINKLAI

Peter Troost Monument Company
(nuo 1889)
Išdirbinėtojai ir piešėjai
PAMINKLŲ, MAUZOLEJŲ IR ŽENKLŲ

JOHN W. PACHANKIS
Lietuvis paminklų atstovas
Narys Lithuanian Chamber of Commerce.

DABAR IŠSIRINKTI PAMINKLAI BUS PADARYTI DĖL PAPUOŠIMO DIENOS.

Moderniškas parodymų kambarys
4535 W. Washington Blvd.
Tel. ESTEBROOK 3645

Rezidencija
5919 South Troy Street
Tel. REPUBLIC 4298

PARTICULAR PEOPLE PREFER PACHANKIS PRODUCTIONS.
Atdara vakarais iki 9 val. Šeštadienį ir Sekmadienį iki 6 vak.

Skelbimai Naujienose duoda naudą dėlto, kad pačios Naujienos yra naudingos.

ANTHONY B. PETKUS
LAIDOTUVIŲ DIREKTORIUS
6812 S. Western Ave. — Telefonas GROVEHILL 0142
1410 S. 50th Ave. — Telefonas CICERO 2109
KOPLYČIOS VISOSE MIESTO DALYSE.

LAIDOTUVIŲ DIREKTORIUS
John F. Eudeikis
SENIAUSIA IR DIDŽIAUSIA LAIDOJIMO ĮSTAIGA

AMBULANCE
DIENĄ IR NAKTĮ
Visi Tel. YARDS 1741-1742
4605-07 So. Hermitage Ave.
4332—34 S. California Avenue
Telefonas LAFAYETTE 0727
Dykai KOPLYČIOS VISOSE CHICAGOS DALYSE

Klausykite musų radio programo pirmadienio ir ketvirtadienio vakarais nuo 8—iš stoties WGES (1390 kilo.)
Su POVILU ŠALTIMIERU

Laidotuvių Direktoriai

NARIAI Chicagos, Lietuvių Direktorių Asociacijos

Ambulance Patarnavimas Dieną ir Naktį

TURIME KOPLYČIAS VISOSE MIESTO DALYSE

I. J. ZOLP
1646 WEST 46th STREET — Phone YARDS 0781

MAŽEIKA — 3319 LITUANICA AVENUE
EVANAUSKAS — Phones YARDS 1138—1139

LACHAWICZ IR SUNŲS
SKYRIUS 42-44 EAST 108th STREET — Tel. PULLMAN 1270
2314 WEST 23rd PLACE — Phone CANAL 2515

L. BUKAUSKAS
10821 SO. MICHIGAN AVENUE — Phone PULLMAN 9661

ANTANAS M. PHILLIPS
3307 LITUANICA AVENUE — Phone YARDS 4908

J. LIULEVIČIUS
4348 SO. CALIFORNIA AVE. — Phone LAFAYETTE 3572

P. J. RIDIKAS
3354 SO. HALSTED STREET — 710 WEST 18th STREET
Telephone YARDS 1419

SUSIRINKIMAI

—v—

HUMBOLDT PARK LIET. POL. KLUBO susirinkimas įvyks balandžio 21 d. 8 val. vak., Grigaičio svet., 3800 Armitage ave. Klubiečiai nepamirškite atsilankyti. Turime svarbių reikalų. —Valdyba.

—v—

ŽEMAIČIŲ KULTUROS KLUBO mėn. susirinkimas įvyks balandžio 21 d., 7:30 val. vak., Hollywood svet., 2417 W. 43 St. Dr-gai-gės malonėkite skaitlingai atsilankyti, nes turime labai svarbių dalykų aptarti. **K. Kazlauskas, rašt.**

—v—

Chicagos Draugijų, Kliubų Valdybos 1942 Metams

L. ŽAGARIEČIŲ KLIUBO VALDYBA 1943 METAMS: P. Arlauskas—pirm., 2109 N. Cleveland Ave.; A. Janaviče—pirm. pagelb., 1816 So. Ruble St.; J. Keturakis—nut. rašt., 1525 So. 51st Ave., Cicero, Ill.; Stella Gasper—fin. rašt., 3338 So. Emerald Avenue; St. Niprikas—kasierius, 3824 Deodor St., Indiana Harbor, Ind.; Kasos globėjai: — A. Mieraviče, 2539 W. 46th Pl., ir Alfons Masiulis, 3252 So. Halsted St.; B. Gurskienė—koresp., 3252 So. Halsted St. Susirinkimai laikomi vieną kartą į mėnesį, ketvirtą sekmadienį, pirmą valandą popiet, Hollywood svet., 2417 W. 43rd St.

TEISYBĖS MYLĖTOJŲ DRAUGYSTĖS VALDYBA 1943 METAMS: Joe Balchunas—pirm., 3200 South Lowe Ave.; St. Staneviče—vicepirm., 358 W. 33rd St.; A. Kaulakis—nut. rašt., 3261 So. Halsted St., tel. Victory 0399 arba Yards 0123; F. Kasper—fin. rašt., 3534 S. Lowe Ave.; J. Rachunas—iždininkas, 3137 So. Halsted St.; Z. Grigonis—kontr. rašt.; J. Raceviče—ižd. globėjas; K. Valaitis—ligonių prižiurėtojas; Dr. J. P. Poška—daktaras-kvotėjas, 3133 South Halsted St.; L. Jucius—maršalka. Susirinkimai įvyksta kas antrą sekmadienį kiekvieno mėnesio, 12 val. dieną, Chicagos Liet. Auditorijoj, 3133 So. Halsted St. Nariai priimami nuo 18 metų iki 45 metų, vyrai ir moterys.

SIMANO DAUKANTO DRAUGIJOS valdyba 1943 metams: Pirm. V. Kriščiunas, 9120 Douphen ave.; pirm. pagelb. J. Raceviče, 3144 S. Lituanica ave.; nut. rašt. P. Killis, 3347 S. Lituanica ave.; fin. rašt. A. Kaulakis, 3261 S. Halsted St.;ižd. A. J. Zalatoris, 6159 So. Artesian ave. Grovehill 0765; iždo glob. J. Malinauskas; kontrol. rašt. Iz. Masaitis; knygų prižiur. A. Vilkis, 831 W. 33rd St.; sergančių narių lankytojas K. Valaitis, 3037 S. Union ave.; maršalka K. Valaitis; Draugijos dakt. kvotėjas Dr. J. P. Poška, 3133 S. Halsted St. Tel. Victory 3687. Atstovas į Liet. Chicago Community Cent. P. Killis. Susirinkimus laiko kiekvieną mėnesį pirmą sekmadienį 12 val. dieną, Lietuvių Auditorijoj, 3133 S. Halsted St.

VALDYBA LIETUVIŲ DEMOKRATŲ KLUBO 15-to WARDO dėl 1943 metų: Pirmininkas Floyd J. Dowiat, 5945 S. Albany ave.; vicepirm. Joe Ragauskas, 3108 West 54th St.,; nut. sekr. J. Tarvid, 5931 S. Albany ave.; finansų sek. Paulinas Ragauskas, 3108 W. 54th St.; kasierius Louis Antanavič, 5800 S. Albany ave.; 1-ma kasos globėja Mrs. Dora Petrol, 5945 S. Albany ave.; 2-ra kasos globėja Helena Dapser, 6104 S. Wastenaw ave.; advokatas Chas Zekas, 7019 S. Artesian St.; korespondentas Anthony Planey, 6420 S. Albany ave.; maršalka Alex Dulcis, 6406 S. Campbell ave.

PASKOLOS DAROMOS
ANT 1-MŲ MORGIČIŲ
GREITAI IR PIGIAI MĖNESINIAIS ATMOKĖJIMAIS

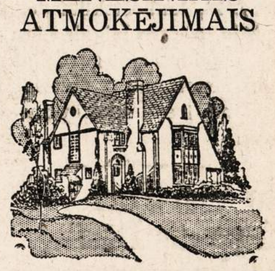

MUTUAL FEDERAL
SAVINGS and LOAN ASSOCIATION
OF CHICAGO
2202 W. Cermak Road
Telefonas:
CANAL 8887
Ben. J. KAZANAUSKAS
SEKRETORIUS.

DARBININKAI KRITIKUOJA ĮŠALDYMĄ DARBO PAJĖGŲ

SAKO, ĮŠALDYMAS PANAŠUS Į VERGIJĄ

—v—

Prieš porą dienų Amerikos darbo jėgų tvarkytojas Paul McNutt paskelbė įsakymą, kuris draudžia darbininkams, dirbantiems svarbiose karo atžvilgiu įmonėse, keltis iš vienų darbaviečių į kitas, jeigu kelimosi priežastis yra noras gauti aukštesnes algas.

Ryšium su šiuo patvarkymu Illinois Darbo Federacijos sekretorius — iždininkas Victor Olander pareiškė: Kalbamas įsakymas skelbia, jogei į Amerikos prekybą ir pramonę yra įvedama baudžiava.

Toliau Olander nurodė: Darbo įšaldymo sumanymai visi atrodo pagrinde vienokio pobudžio, butent tokio, kad samdytojas praktiškai yra padaromas darbininkų savininku. Jam suteikiama galia palaikyti darbininkus pas save ar paleisti juos. Laisvoje Amerikoje šitokios sistemos neturėtų buti.

Fullerton Fulton ir Michael Mann, C.I.O. unijų Chicagos srity viršininkai, irgi kritikuoja McNutto įsakymą. Jie nurodo, kad įsakymas netarnaus geriausiems karo pastangų interesams.

Toliau sako, kad McNutto patvarkymas prikals darbininkus įmonėse prie jų darbų ir jų likimą paves samdytojų nuožiurai. O daugelis samdytojų toli gražu nepasižymi palankumu darbininkams. Darbininkų įšaldymą samdytojai gali panaudoti tik savimeiliems pramoninininkų interesams.

Pagaliau Fulton ir Mann nurodo, kad pirm paskelbsiant darbininkų įšaldymą jų darbuose, McNutt galėjo pasitarti su darbininkų ir samdytojų atstovais. Jis, McNutt, betgi nepasitarė.

Ir samdytojai abejingai žiuri į paskelbtą patvarkymą. James L. Donnelly, Illinois valstijos fabrikantų sąjungos viceprezidentas, pareiškė: Esą, Fabrikantų Sąjunga kart kartėmis yra pašisakiusi už darbininkų teisę dirbti kam jie nori ir kur jie nori. Šitą teisę galima suvaržyti tik kai pasirodo aiškus, neabejotinas ir butinas reikalas suvaržymo. Ar reikėjo ją dabar suvaržyti, gal but Darbo Tvarkymo Komisija įrodys vėliau. Bet šiaip ar taip, o komisijai reikėjo pasitarti kalbamu reikalu su pramonės ir darbo atstovais, sako Donnelly.

REIKALAUJA MOTERIMS LYGIŲ SU VYRAIS ALGŲ

TOKS BILIUS ĮTEIKTAS ILLINOIS LEGISLATURAI

—v—

SPRINGFIELD, Ill. — Šiandien susirenka Illinois valstijos legislatura. Tarpe kitų bilių, kuriuos legislaturai teks svarstyti, bus bilius reikalaująs, kad moterims butų mokamos tokios pat algos, kaip vyrams, jeigu moters dirba vienodą su vyrais darbą.

Biliaus autorė yra ponia Lottie Holman O'Nneill, iš Downers Grove. Ji yra atstovų rumų narė.

DEŠIMT MIESTELIŲ TURI RINKIMUS ŠIANDIEN

Šiandien, antradienį, balandžio 20, dešimt Chicagos priemiesčių turi lokalinius rinkimus. Tarp miestelių, kurie turi šiandien rinkimus, yra: Wilmette, Desplaines, Park Ridge, Skokie, Kenilworth, Northbrook, Northfield, Morton Grove, Gelnview ir Lincolnwood.

NUMATO IR DEGTINĖS RACIONAVIMĄ

—v—

DETROIT, Mich. — Čia prasidėjo National Alcoholic Beverage Control Association dviejų dienų konvencija. Sąjungos sekretorius John H. Law, kalbėdamas pareiškė, kad nebetoli laikas, kada prasidės racionavimas alkoholinių gėrimų, jų tarpe ir plačiai mėgiamos degtinės.

Ne Kainų Administracija įves likerių racionavimą, pareiškė jis, bet gėrimų dyleriai. Dalykas toks, kad ištekliai degtinės mažėja, o karo laikais nėra vilties papildyti juos. Taigi noroms-nenoroms, o dyleriai bus priversti įvesti likerių racionavimą.

—v—

Ne Visi Turi Kuponus Dėti Bankuose

—v—

Iki šiol buvo daug-maž tokia racionavimo kuponų apyvartos tvarka: Groserninkas arba bučerninkas paimdavo jusų kuponus. Surinkęs savo kostumerių kuponus, jis padėdavo juos banke. Pagal padėtų kuponų kiekį jis užsakydavo savo krautuvei naujų reikmenių.

Bankai pradėjo aimanuoti, kad dėl to jie turi perdaug surašinėjimo darbo, o dabar dar bėda yra, kad jaučiamas trukumas darbininkų ne tik įmonėms, bet ir ofisams.

Taigi Kainų Administracijos Ofisas išleido pataisą prie kalbamo patvarkymo. Ateity bus reikalaujama, kad kuponus bankuose padėtų tie biznieriai, kurie darė biznio praėjusį gruodžio mėnesį ne mažiau, kaip $2,500. O kurie darė biznio mažiau, negu $2,500 tą mėnesį, tie turės atiduoti suimtus kuponus urmininkams.

—v—

Raudonajam Kryžiui Surinkta Daugiau Nei $6,000,000

—v—

Martin H. Kennelly, Raudonojo Kryžiaus Chicagos skyriaus aukų rinkimų vajaus vedėjas, praneša, kad šeštadienį, kai aukų plaukimas pasibaigė tą dieną, Raudonasis Kryžius Chicagos srity jau turėjo surinkęs truputį daugiau nei $6,000,000. Chicagos kvota yra surinkti $8,750,000. Kvotai išpildyti dar reikia surinkti pustrečio miliono dolerių.

—v—

Pataria Darbininkams Duoti Atostogų, Kaip Duodama Kareiviams

—v—

Armijoje gyvenimas jauniems kareiviams yra naujas ir įtemptas. Jis pasirodo sunkus. Taigi kareiviams duodamos neilgos atostogos, kai tik pasitaiko galimumo jas duoti.

Atostogos, panašios kaip armijoj, turi buti duodamos ir įmonėse darbininkams, sako Victor Reuther, vienas iš automobilių darbininkų unijos vadų.

Reuther argumentuoja, kad darbininkų atostogos butų gera priemonė kovoti jų nesilankymą į darbą, kuris dabar pasireiškia pramonėje. Ypač jis akcentuoja, kad atostogas turėtų gauti darbininkai, kurie, dirbdami dieną iš dienos, pradeda rodyti nuovargio ženklų.

—v—

Sugrįžo Atostogų Chicagiečiai Kariavę Įvairiuose Frontuose

—v—

Chicagon parvyko atostogų keturi chicagiečiai lakunai, kuriems teko kariauti įvairiuose frontuose. Jie yra leitenantas Victor Bartholomei, 1947 Fletcher st., štabo seržantas Robert A. Block, 514 N. Catherine, štabo seržantas Anthony P. Mete, 2006 Chase, ir technikinis seržantas Humphrey B. Hancock, 147 S. Massachusetts, iš Villa Park.

Jie kariavo Burmoje, Kinijoj, Indijoj, Egypte ir pagaliau Tunisijoj. Chicagoje jų pareiškimas buvo toks: Afrikoj dalykai atrodo neblogai, kitaip mes nebutumėm gavę atostogų.

—v—

Prasidėjo Žydų Velykos

—v—

Pirmadienio vakare, lapkričio 19 d., prasidėjo žydų Velykos. Jos yra vadinamos Passover. Dabar yra laikas kada žydai valgo macus. Jų paragauti mėgia ir krikščionys. Žydų šventės tęsis aštuonias dienas.

REMKITE TUOS BIZNIERIUS, KURIE GARSINASI NAUJIENOSE

CLASSIFIED ADVERTISEMENTS

REAL ESTATE FOR SALE
Namai-Žemė Pardavimui

NAMAI FARMOS
Kas nori greitai parduoti, pigiai pirkti turime visokių bargenų ,namų ir farmų, mažų ir didelių, galima pigiai pirkti su mažais įmokėjimais. Taipgi ir visokių mainų.
4038 ARCHER AVE.
Klauskite CHARLES SUROMSKIS dėl susitarimo PROspect 1111, po 8 val. vakarais YARDS 0140.

Nelaukite Dėl Šito
1526 South Austin Blvd. 2-6'is, 1-3 ir maudynė beismente. Iš šono įvažiavimas. 3 karų garažas. Apartmentas laisvas pirkėjui. Įkainuota, kad parduoti. Mr. Wheaton. Exclusive Agent. ATLANTIC 3780.

SOUTH SIDE
2 akrų juodžemis, 7 kambarių namas, karštu vandeniu šildomas, 2 karų garažas. Sodas obelų ir vyšnių. Kaina $5500.00
2 aukštų medinis namas, apkaltas su brick saiding. Viskas atnaujinta.
2 po 4 kambarius ir daug kitų bargenų. Kas ką turite mainyti.
Z. S. MICKEVIČIA,
2506 West 59th Street.
Tel. REPUBLIC 7731.

7 KAMBARIU MURINĖ REZIDENCIJA. $2000 cash. Žemi taksai. 1321 S. Claremont. SEEley 3185, Savininkas.

FARMS FOR SALE
Ukiai Pardavimui

199 AKRU FARMA; 40 mylių Northwest Chicago; labai gera žemė; $125 už akrą. George E. Richardson, Round Lake, Ill.

Michigan
PARSIDUODA DIDELIS UKIS, 200 akrų su gyvuliais ir apdirbta, mašinos, 20 melžiamų karvių, 14 priaugančių, 3 arkliai ir traktorius. Kas norite paliuosuoti savo vaikus nuo karo, tai pirkite ukį. Ukininkų vaikų neima karan. Dėl platesnių paaiškinimų kreipkitės laišku. A. Wisnauskas, Rt. 2. Box 114, HART, MICHIGAN.

LOANS
Paskolos

1-MŲ MORGIČIŲ PASKOLOS
$800 iki $10,000
DUODAMOS UŽ 4% PALUKANŲ.
Gaukite dovanai apskaičiavimą
JOHN O. SYKORA
2411 SO. 52nd AVENUE
Phone CICERO 453.

HELP WANTED—FEMALE
Darbininkių Reikia

MOTERŲ
DIRBTI
MODERNIŠKOJ
ĮMONĖJE
GERA MOKESTIS, SU REGULIARIU LAIPSNIŠKU ALGOS PAKĖLIMU.
MALONUS DARBAS
PAKUOTI SALDAINIUS DĖL KARIUOMENĖJ TARNAUJANČIŲ VYRŲ IR MOTERŲ.
SALDAINIŲ PAKAVIMO DARBAS YRA NUOLATINIS PILNO LAIKO DARBAS.
NEMOKAMAI UNIFORMOS—PRIVATI SPINTA — PASILSIO PERTRAUKOS — VIRŠIJANČIOS SANITARIŠKUMO SĄLYGOS.
GERAI PAGAMINTAS MAISTAS ČIA GALIMA GAUTI.
10% BONUS UŽ NAKTŲ DARBĄ
JEIGŲ JŲS NORĖSITE—
4 AR 8 VALANDOS
GERIAUSIA TRANSPORTACIJA, TIK 1 BLOKAS NUO GATVĖKARIO IKI "L"
E. J. BRACH & SONS
Employment Office yra
4059 Milwaukee Ave.
Atidara nuo 9:00 ryto iki 5:30 val. popiet kasdien.
Antradienį, Ketvirtadienį ir šeštad. —vakarais iki 10:00 val.

MOTERŲ ir MERGINŲ
Dirbti kaipo
MĖSOS TRIMERIAI IR KENAVIMO SKYRIUJE
PASTOVUS DARBAS GERA MOKESTIS
AGAR PACKING AND PROVISION CORP.
4057 S. UNION AVE.

ASSEMBLERS
LENGVAS MAŠINŲ DARBAS
Moterų—17 iki 40 Metų
Mokydamosi uždirbsite
$22.73 savaitėje.
Reguliarus pakėlimai po 2 mėnesių, po 6 mėnesių, po 1 metų.
100% WAR WORK
Nuolat darbas su viršlaikiu.
Dienomis arba naktimis pakaitos.
Geros darbo sąlygos.
Geriausia transportacija prieinama
ATSIŠAUKITE:
4900 W. Flournoy St.
1 blokas į pietus nuo Harrison.

GIRLS
For Steel Foundry
Antro šifto darbas susideda iš inspekcijos ir paprasto darbo. Atsišaukite prieš 10 val. ryto į Employment Dept.
National Malleable Steel Casting Co.
1400 So. 52nd Avenue
CICERO, ILL.

MOTERŲ
General assembly, sodering darbas. 100% War Work, moderniška dirbtuvė. Geras uždarbis. Atsineškite pilietybės popierius. Atsišaukite—JAMES METAL PRODUCTS CO., INC., 2929 N. OAKLEY.

MOTERŲ IR MERGINŲ
Pakuoti cookies dėl kariuomenės ir dėl civilių žmonių vartojimo. Dienų arba naktų pakaitos. Gera mokestis; 40 valandų; 5 dienos į savaitę. Maloni aplinka.
KUNGSHOLM BAKING CO.
4616 Washington Blvd.

HOTELIUI TARNAIČIŲ IR VALYTOJŲ
Nuolat darbas, labai maloni aplinka. Gera mokestis, Atsišaukite į HOUSEKEEPERS' OFFICE,
EDGEWATER BEACH HOTEL,
5349 SHERIDAN ROAD.

MERGINŲ — MOTERŲ
18 iki 45 metų amžiaus. Nuolatinis darbas popierio dėžių dirbtuvėje. 55c. į valandą. Patyrimas nebutinas. MAXWELL BROS., 22nd ir Morgan gatvių.

HELP WANTED—FEMALE
Darbininkių Reikia

MERGINŲ—MOTERŲ
DALIS ARBA PILNAS LAIKAS. AMŽIUS NEAPRIBOTAS. PATYRIMAS NEBUTINAS. GERA MOKESTIS PRADŽIAI IR GREITAS PAKĖLIMAS PAŽADĖTAS. PARUPINAMOS IR SKALBIAMOS UNIFORMOS.
WALGREEN DRUG STORES
5973 W. MADISON ST.
150 N. LA SALLE ST.
1500 MORSE AVE.
1958 IRVING PARK BLVD.
6858 S. HALSTED ST.
6300 S. COTTAGE GROVE AVENUE.
744 E. BOWEN AVE.

PATYRUSIŲ SLIP SIUVĖJŲ, vyriškų kaklaraiščių. Prosintojų, gera mokestis, nuolat darbas. WOLFMARK, 931 Roosevelt Road.

MOTERŲ — MERGINŲ
Patyrusių arba nepatyrusių, veiterkų darbas, bus girls, indų plovėjų, nuolatinis darbas. Atsišaukite Employment Office, 3rd floor, MARSHALL FIELD AND CO., State ir Washington Sts.

MOTERŲ
Naktiniam valymo darbui. Valandos: 9:30 popiet iki 5:30 val. ryto. Gera mokestis, valgis ir uniformos parupintos. Nereikia šeštadieniais dirbti.
HARDING'S RESTAURANT
21 SO. WABASH AVE.

MATRONŲ
Reguliariam namų ruošos darbui. Atsišaukite į Employment Office reguliariu krautuvės valandų laiku:
THE FAIR STORE
STATE IR ADAMS.

VEITERKŲ
Patyrimas nebutinas. Nereikia sekmadieniais arba šventadieniais dirbti. Pusė dienos šeštadieniais ir užsidaro kaip 7:30 val. popiet. Pilną arba pusę laiko į dieną. Pasirinkimas valandų. Rytais, popiečiais arba vakarais. Valgis ir uniformos parupintos.
BOLLING'S
205 W. WACKER DRIVE.

PATYRUSIOS MOTERS SORTUOTI maišytus skudurus. Gera mokestis. Šaukite LAWNDALE 4624 arba BROOKFIELD 6252.

MERGINŲ PHOTO SKRYRIUJE Gera mokestis, pradinius priimame. SERVICE WHOLESALE DRUG CO., 3900 S. Michigan. BOUlevard 5700. Mr. Magro.

DRAPERS
Patyrusių prie moteriškų suknelių.
Franklin Dress Co.
325 W. Jackson Blvd.
HARRISON 8550.

HELP WANTED—MALE-FEMALE
Reikia Darbininkų-Darbininkių

100% WAR WORK
VYRŲ 55 IKI 65 METŲ
PATYRIMAS NEBUTINAS
LIGHT LABOR WORK
laikas ir ½ už viršlaikį.
50 valandų į savaitę;
MOTERŲ
LENGVAS PAPRASTAS DARBAS
Patyrimas nebutinas.
JEFFERSON ELECTRIC CO.
BELLWOOD, ILL.

VYRŲ — MOTERŲ
Lengvas dirbtuvės darbas. Dienų ar naktų šiftas. Gera mokestis, nuolat. 100% WAR WORK. 2501 W. 24th Street.

Molders, Chippers, GRINDERS
Darbininkų, vyrų ir moterų.
Karo dirbtuvė.
Dienų ir naktų pakaitos.
Employment office atidaras nuo 7:30 ryto iki 5 popiet ir subatoj.
The Western Foundry Company
3634 S. KEDZIE AVENUE.

VYRŲ IR MOTERŲ, jig saw cutters. Patyrusių arba norinčių išmokti. Atsišaukite į Chicago Cedar Craft Manufacturing Co., 1049 No. Paulina. 2-ros lubos.

HELP WANTED—MALE
Darbininkų Reikia

REIKIA VYRŲ
Fiziškai stiprių prie Aluminijaus liejimo
ŠTAI KUR PROGA VYRAMS NUO 38 M. IR SENESNIEMS
PAGELBĖTI KARO PASTANGOMS IR KARTU UŽDIRBTI TIKRAI GERUS PINIGUS.
ATEIKITE!
ADVANCE ALUMINUM CASTING CORP.
2742 W. 36th Place.

RADIO
Vyrų—18 iki 40 Metų
reikia vyrų, kurie įdomaujasi nuolatiniu darbu dėl geros ateities. Geros progos prasisiekti toliau garantuotos tiems, kurie nori dirbti. Vietos dabar atidaros tuose departamentuose, kur reikalingi supervisors.
SHIPPING HELP
RECEIVING DEPT.
IR STAKO DEPARTMENTE.
Pradžiai algos įvairuoja nuo $31.20 iki $41.60 SAVAITEI
PLUS
pakėlimas garantuotas tiems, kurie bus tinkami, plus senioriteto teisė.
CAFETERIA, VALGIS SAVO.
PATOGI TRANSPORTACIJA.
Nelaimių, ligos, gyvybės apdrauda.
Darbininkams pasilinksminimo progos prieinamos.
Proga atlikti jusų dalį karo naudai
HALLICRAFTERS
2611 Indiana Ave.

DARBININKŲ
72½c į valandą
Laikas ir pusė už viršlaikį
APMOKAMOS ATOSTOGOS.
Senioriteto teisės, apdrauda ir kitokia pašalpa. Nuolatinis darbas kariuomenės maisto industrijoj. Gatvekarių ir eleveiterių transportacija.
AGAR PACKING PROVISION CORP.
4057 S. UNION AVE.

DAUG VIRŠLAIKIO
NAKTINIS DARBAS
100% WAR PLANT
DRILL PRESS, PUNCH PRESS IR RIVETING DARBAS.
WELDERS
MAŠINU OPERATORIŲ PRIE BENDRO PAGELBININKŲ DARBO.
Ši kompanija yra senai įsisteigusi south sidės firma.
Atsineškit pilietybės įrodymus.
KREIPKIS GALIMA KASDIEN NUO PIETŲ IKI 4 VAL. POPIET.
MERCURY MFG. COMPANY
4044 S. HALSTED ST.

REIKIA VIDUTINIO AMŽIAUS vyro, pavienio lengvam daržo darbui toliau nuo miesto nuosavybėje. Midlothian, Ill. Kambarys, valgis ir alga. Šaukite Franklin Park 428J dėl platesnių informacijų.

SANDĖLIUI REIKIA DARBININKŲ. Gera mokestis, viršlaikis. Matykite Superintendentą.
PRODUCE TERMINAL COLD STORAGE COMPANY,
1550 Blue Island Ave.

Bus Boys ir Porterių
HOUSEMEN, VALYTOJŲ, LENGVAS DARBAS
Atsišaukite į Timekeepers' Office
EDGEWATER BEACH HOTEL
5349 SHERIDAN ROAD

VYRŲ
Dirbti kaipo enameling furnace operatoriai. Švarus ir nuolatinis darbas. 100% DEFENSE WORK. Gera mokestis. Atsišaukite pas Mr. GREENE.
4101 W. Parke Ave.

PUNCH PRESS OPERATORIŲ
Patyrusių, 100% War Work, moderniška dirbtuvė, 48 valandos savaitėj minimum. Geras uždarbis. Atsineškit piiletybės popierius. Atsišaukite JAMES METAL PRODUCTS CO., INC. 2929 N. Oakley.

HELP WANTED—MALE
Darbininkų Reikia

REIKIA VYRŲ
Dėl iškrovimo karų į shipping department.
THOMSON TAYLOR DIV.
536 W. CERMAK ROAD.

VALYTOJŲ PAGELBININKŲ IR PORTERIŲ
Į VALET SHOP
Nuolatinis darbas. Kreipkitės į VALET SHOP
EDGEWATER BEACH HOTEL
5349 SHERIDAN ROAD

MAŠINISTŲ
Patyrusių in setting up ir operuoti milling mašinas, engine lathe, gishol. 100% karo darbai.
SCIAKY BROTHERS
4915 West 67th Street.

RAKANDŲ KRAUSTYTOJŲ, PAKUOTOJŲ IR DREIVERIŲ
GERA MOKESTIS.
Hebard Storage Warehouse
623 SOUTH WINCHESTER.

PUNCH PRESS OPERATORIŲ, SPOT WELDERS.
Dienų arba naktų pakaitos. Gali uždirbti $1 arba daugiau į valandą. 100% karo darbai.
GRAND SHEET METAL WORKS
2501 W. 24th STREET.

REIKIA VYRŲ
- MECHANIKŲ,
- PAGELBININKŲ,
- DARBININKŲ

KARO PRAMONĖ
Geriausios darbo sąlygos.
GERA MOKESTIS.
MR. STONEBRIDGE, GAR WOOD INDUSTRIES, INC.
301 West 37th Street.

REIKALINGAS DARBININKAS prie ruginės duonos.
MAROZAS BAKING CO.
4646 W. 54 St. Portsmouth 9200

KRIAUČIŲ, BUSHELMEN'Ų, pagelbininkų, prie kautų. Gera mokestis. 28 E. Jackson Blvd. Kambarys 1103.

JOINERIŲ, PAVEIKSLŲ RĖMAI. Nuolat darbas, taipgi dalis laiko. CHOPPERS. 325 W. Huron. Kambarys 811, SUPerior 5842.

MECHANIKŲ
Mašinšapėj; lengvas hand screw machine operatorių darbas. Reikalingas karui darbas. 1232 N. PAULINA ST.

KEPĖJŲ
Benčiaus darbininkų, gera mokestis, nuolat darbas. Atsišaukite tuojaus. BURNY BROTHERS, INC., 2747 W. VAN BUREN.

HOUSEMEN
6 dienos į savaitę, Hotelio darbas. Gera mokestis, nuolat darbas. Washingtonpine West. 5511 Washington Boulevard.

VYRŲ! VYRŲ!!
Jeigu jųs esate labai senas ir netinkate karo produkcijos darbams, bet dar esate stipras, nežiurint to, kad nekalbate angliškai ir nemokate rašyti, mes galime jus vartoti kaipo naktinio valymo darbui — šluoti, šveisti, mazgoti; 8 valandos į naktį, pradėti 11 val. vakaro.
GERA MOKESTIS.
NUOLATINIS DARBAS.
KAMBARYS 315.
407 S. DEARBORN ST.

FOR RENT—IN GENERAL
Rendai—Bendrai

KRAUTUVĖ IR KAMBARYS, tinką dėl batsiuvio arba kriaučiaus. Geriausioj vietoj.
B. R. PIETKIEWICZ
Lafayette 1083.

AUTOS—TRUCKS WANTED
Automobilių ir Trokų Reikia

NORIU PIRKTI VĖLESNIO modelio automobilį ir vėlesnio modelio ½ tono iš užpakalio iškraunamą troka. 5816 So. Richmond St. Tel. GROvehill 2766. Kreipkitės tiktai vakarais.

NORIU PIRKTI AUTOMOBILĮ, ne senesnį kaipo 1938 metų modelį. Tel. PROSPECT 6459. Šaukite po 5 vakare.

COAL—WOOD—OIL
Anglys—Malkos Aliejus

VISI KALBA APIE "REINER'S Olga Smokeless, Dustless Pocahontas Coal." Tai yra švariausios, karščiausios, su daug lump, labai mažai pelenų. Ir dėl geriausių Stoker Anglių telefonuokit GROvehill 1000,
J. J. Bagdonas, atstovas
REINER COAL COMPANY.