The First and Greatest Lithuanian Daily in America
NAUJIENOS
THE LITHUANIAN DAILY NEWS
PUBLISHED BY THE LITHUANIAN NEWS PUB. CO., INC.
1739 South Halsted Street, Chicago, Illinois
Phone CANal 8500
Pirmas ir Didžiausias Lietuvių Dienraštis Amerikoje

NAUJIENOS
THE LITHUANIAN DAILY NEWS
Entered as second-class matter March 7, 1914 at the Post Office at Chicago, Ill., under the Act of March 3, 1879

The First and Greatest Lithuanian Daily in America
NAUJIENOS
THE LITHUANIAN DAILY NEWS
PUBLISHED BY THE LITHUANIAN NEWS PUB. CO., INC.
1739 South Halsted Street, Chicago, Illinois
Phone CANal 8500
Pirmas ir Didžiausias Lietuvių Dienraštis Amerikoje

VOL XXX | Kaina 3c | Chicago, Ill., Trečiadienis, Balandžio-April 21 d., 1943 | No. 94

ROOSEVELT-CAMACHO SUSITIKO MEKSIKOJ

8-toji Britu Armija Pradėjo Ataka Tunisijoj

B. ARADA FRONTE PRANCUZAI ATMUŠĖ STIPRIAS VOKIEČIŲ KONTRAATAKAS

Gen. von Arnim prašo Hitlerį pasiųsti daugiau lėktuvų Tunisijai ginti

SĄJ. ŠTABAS Š. AFRIKOJ, bal. 20 d. — 8-oji britų armija šiandien pradėjo ataką Enfidaville fronte, šiandien vakare paskelbė gen. Eisenhower. Britams pavyko pralaužti nacių linijas keliose fronto vietose. Puolimas prasidėjo praeitą naktį. Kovos eina visu smarkumu.

SĄJ. ŠTABAS Š. AFRIKOJ, bal. 20 d. — Sąjungininkų aviacija šiandien numušė 24 vokiečių lėktuvus. Pusė numuštų lėktuvų buvo transportiniai, kurie bandė išvežti iš Tunisijos "ašies" technikus, skelbia gen. Eisenhower štabas.

Paskutinių trijų dienų laikotarpyje sąjungininkams pavyko numušti 142 vokiečių lėktuvus Tunisijoj ir Sicilijos sąsiaurio padangėse.

Stiprųs vokiečių kariuomenės daliniai šiandien puolė prancuzų pozicijas Bou Arada srityje. Visame fronte prancuzai atmušė nacių atakas.

Vokiečiai puolė prancuzus Djebel Hejij srityje. Kai čia nepajėgė prasimušti, tai puolė Ouid Kebir ruože, bet ir čia prancuzai tinkamai pasitiko nacius.

Prancuzų kariuomenės daliniai jau eina į kovą apsirengę Amerikoj gamintais kariškais drabužiais. Šiomis dienomis Afrikon atplaukė didelis transportas, kuris atvežė prancuzų kariuomenei moderniškus ginklus.

Prancuzai gavo moderniškų tankų, kulkosvaidžių, patrankų ir kitų ginklų. Prezidentas Rooseveltas pažadėjo pasiųsti prancuzams ginklų Casablankos konferencijoj. Prezidento pažadas dabar pildomas.

Britų gen. Montgomery J.V. skraidančia tvirtove atskrido į gen. Eisenhower štabą įvairiems kovos reikalams aptarti.

SFAX, Tunisija, bal. 20 d. — Britų kariuomenės daliniai, laivyno padedami, okupavo Kerkenes salą, kuri randasi šalia Sfax uosto. Britų komandos išsikėlė Kerkenes saloje naktį ir užėmė visą salą be jokio šuvio.

MADRIDAS, Ispanija, bal. 20 d. — Madrido laikraščių korespondentai patyrė, kad vokiečių gen. von Arnim kreipiasi į Berlyną pagalbos. Vokiečių karo vadas prašo daugiau aviacijos, ypatingai naikintuvų, kad galėtų apginti padanges Sicilijos sąsiaurio srityje. Paskutiniu metu von Arnim gauna mažai gazolino.

Jeigu neprisiųs pakankamo lėktuvų skaičiaus, jis negalės gintis Tunisijoj ir nepajėgs evakuoti kareivių iš šios srities, pranešęs vokiečių karo vadas pačiam Hitleriui.

BRITAI MINĖJO HITLERIO GIMTADIENĮ BOMBARDUODAMI VOKIEČIŲ MIESTUS

Karas pasibaigs, kai nacių gaujos bus išnaikintos, vokiečiams sakė radijas

LONDONAS, bal. 20 d. — Britų aviacija minėjo 54-tas Hitlerio gimimo sukaktuves, bombarduodama Vokietijos pramonės centrus.

Šiandien Liuksemburgo ir Danijos radijo stotys staigiai nutraukė žinių siuntimą. Reikia manyti, kad britų lėktuvai aplankė krašto gilumoj esančias vietas.

Britams pavyko išmesti bombų vakarų Vokietijoj, Olandijoj ir šiaurės Prancuzijos pakraščiuose.

—v—

Radijas sutrukdė nacių programą

—v—

LONDONAS, bal. 20 d. — Šiandien stipri siunčiama radijo stotis sutrukdė naciams minėti Hitlerio gimimo sukaktuves. Berlyno radijo stoties bangos ilgiu perkirto Goebbelso kalbą šitokiu sakiniu:

"Visa vokiečių tauta prakeikia tą valandą kada šis žmogus svietą išvydo. Šis žmogžudys perilgai sėdi valdžioje. Jau atėjo laikas likviduoti visą nacių gaują. Kaip tiktai Hitleris bus nuverstas, pasibaigs karas."

Visi Vokietijos radijo klausytojai girdėjo šiuos žodžius, kurie sutrukdė oficialią sukaktuvių programą.

—v—

Goebbels pasakė beviltišką kalbą

—v—

LONDONAS, bal. 20 d. — Propagandos ministeris Goebbels Hitlerio gimtadienio proga pasakė labai pesimistišką kalbą.

Kovojame jau keturi metai, bet karo pabaigos dar nesimato, pasakė Goebbels.

Goeringo kalba buvo šiek tiek optimistiškesnė. Goeringas patarė vokiečiams sudėti visas viltis į Hitlerį.

—v—

— Britai Tunisijos kalnuose randa daug "ašies" kareivių, kurie tąsosi be tikslo. Juos apsvaigino naujos J.V. kanuolės.

Amerikos Kareiviai Puola

NAUJIENŲ-ACME Telephoto

Amerikos kareiviai lenda iš apkasų po smarkios nacių atakos Tunisijoje. Paveiksle matosi išsisklaidę tankų naikintuvai.

EUROPOS SOCIALISTAI STOCKHOLME APTARĖ POKARINIO UKIO PLANUS

Lenkai kelis kartus reikalavo paleisti rusų nelaisvėn patekusius karininkus

STOCKHOLMAS, Šved., bal. 20 d. — Praeitą šeštadienį čia prasidėjo Europos socialistų demokratų konferencija, kuri aptaria pokarinius taikos ir ukio planus.

Konferencijoj dalyvauja Vokietijos, Prancuzijos, Austrijos, Vengrijos, Čekoslovakijos, Lenkijos, Norvegijos, Sudetų krašto ir Švedijos atstovai.

Didžiausiu taikos priešu yra prusų militarizmas, junkerių kasta ir Vokietijos sunkiosios pramonės atstovai, tvirtina socialistai.

—v—

Tiria lenkų karininkų žudynes

—v—

LONDONAS, bal. 20 d. — Lenkų karo ministeris gen. Kukiel pareiškė, kad lenkų valdžia kelis kartus reikalavusi sovietų valdžios paleisti nelaisvėn paimtus lenkų karininkus, bet jokių patikėtinų pasiaiškinimų negavusi.

1940 spalių 17 dieną sovietų valdžia paskelbė, jog paėmė nelaisvėn 181,000 lenkų kareivių, jų tarpe 10,000 karininkų.

Lenkai reikalavo leisti lenkų karininkams apmokyti kareivius, bet rusų valdžia karininkų nepaleido.

Dabar rusai skelbia, kad vokiečiai sušaudę lenkų karininkus. R. Kryžius tiria visą reikalą.

—v—

Vokiečiai puola Kubanės fronte

—v—

MASKVA, Rusija, bal. 20 d. — Kubanės frontan vokiečiai sutraukė daug kareivių ir puola visu smarkumu, skelbia sovietų štabas.

Novorosijsko fronte vokiečių aviacija padeda pėstininkams veržtis pirmyn.

Vokiečiams pavyko laimėti kelias pozicijas, bet visame fronte neįvyko didelių pakaitų.

—v—

Naikina sovietų karo medžiagą

—v—

BERLYNAS, Vokietija, bal. 20 d. — Vokiečių aviacija puolė sovietų linijas ir sunaikino daug karo medžiagos, šiandien paskelbė vokiečių štabas.

Novorosijsko fronte vokiečiams pavyko padaryti nuostolių sovietų armijai.

Vokiečių artilerija apšaudo sovietų karo dirbtuves Leningrade.

ORAS

Šiltesnis, vėjuotas.

Saulė teka — 6:01; leidžiasi — 7:38.

Rusai nori sutarties su Amerika

—v—

LONDONAS, bal. 20 d. — (ONA). Rusijos gyventojai nori padaryti sutartį su J.A. Valstybėmis, pareiškė iš Rusijos sugrįžęs Čekoslovakijos Valstybės Tarybos vicepirmininkas Bohumil Lausman.

Rusai norėtų tokios sutarties, kokią britai pasirašė su sovietų valdžia. Rusai noriai studijuoja anglų kalbą.

Naciai šaudo į švedų laivus

—v—

STOCKHOLMAS, Švedija, bal. 20 d. — Švedijos gyventojai reiškia nepasitenkinimą vokiečiais, kai sužinojo, kad nacių prekybos laivai penktadienį apšaudė švedų narlaivį "Draken".

Manoma, kad vokiečių šuviai galėjo nuskandinti ir narlaivį "Ulven", kuris stengiamasi išgelbėti.

Švedų valdžia įteikė Vokietijai labai griežtą protestą, nes šuviai buvo paleisti švedų teritorialiniuose vandenyse.

—v—

— Anglijai jau praėjo vokiečių invazijos pavojus, britų parlamentui pareiškė Churchill.

—v—

Vėliausios Naujienos

— Kainų tvarkytojas Brown paskelbė, kad trečioji racionavimo knygutė bus išsiuntinėta paštu visiems gyventojams.

— Japonų valdžia padarė pakaitas kabinete, kad naujas užsienio ministeris galėtų tarpininkauti tarp vokiečių ir sovietų, sako laikraštininkai.

— Vokiečiai atkakliai priešinasi Enfidaville fronte. Britų pėstininkai durtuvais turėjo pulti įtaisytus apkasus.

— Japonų radijas paskelbė, jog nelaisvėn paimti Amerikos lakunai sunkiai nubausti. Jie bombardavę ne kariškius taikinius, sako japonai.

— Hitleris susitiko su Vidkun Quislingu.

— Belgai nušovė 4 atsakomingus nacizmo šalininkus.

— Tojo pavarė keturis savo kabineto narius. Shigemitsu paskirtas užsienio reikalų ministeriu.

J. A. V. IR MEKSIKOS PREZIDENTAI TARIASI MONTERREY MIESTELYJE

S. Welles lydi prezidentą į pasitarimus, kuriuose bus paliesti svarbūs klausimai

MONTERREY, Meksika, bal. 20 d. — J.A.Valstybių prezidentas F. R. Rooseveltas šiandien peržengė Meksikos sieną ir po pietų atvyko į Monterrey miestelį, Nuevo Leon provincijos sostinę, 100 mylių nuo sienos.

Stotyje prezidentą Rooseveltą pasitiko Meksikos prezidentas Avila Camacho. Prezidentą Rooseveltą Meksikon atlydėjo Sumner Welles, kariuomenės ir laivyno atstovai.

Rooseveltas pareiškė spaudos atstovams, jog tikisi aptarti anksčiau paruoštų planų realizavimą ir susitarti dėl glaudesnio abiejų kraštų bendradarbiavimo. Prezidentas pareiškė, kad niekad J.A.V. ir Meksikos santykiai nebuvo toki geri, kaip paskutiniais metais. Nė viename pasienyje nėra jokių sustiprinimų.

Šiandien vakare prezidentas Rooseveltas ir Camacho pasakys kalbas per radiją, kurios bus transliuojamos per visas svarbesnias radijo stotis.

ROOSEVELTAS APLANKĖ KAREIVINES ĮVAIRIOSE PIETŲ VALSTIJOSE

Apžiurėjo kareivius, marinus, naujai organizuojamus moterų dalinius

PREZIDENTO TRAUKINYS, bal. 20 d. — Prezidentas Rooseveltas apžiurinėja kareivines ir kareivių apmokymo vietas įvairiose pietinėse valstijose. Prezidentas specialiu traukiniu pradėjo kelionę balandžio 13 dieną.

Prezidentas jau aplankė Virginia, N. Carolina, S. Carolina, Georgia, Alabama ir Arkansas valstijas. Apžiurėjo šiose valstijose esamas kareivių ir karininkų mokyklas. Lankėsi marinų bazėje, kuri randasi Parris Islande.

Apžiurėjo Maxwell Field, kur jaunimas mokinamas skraidyti. Lankėsi Fort Boenning, kur kareiviai pripratinami prie parašiutininkų kovos. Buvo sustojęs Fort Oglethorpe, Ga., kur randasi moterų kariškių centras.

Kartu su prezidentu važiuoja jo sekretorius Stephen Early, admirolas Ross McIntire, asmeniška sekretorė Grace Tulley ir daugelis kitų.

Iki Warm Springs, Ga., prezidentą lydėjo Leighton McCarthy, Kanados ministeris Washingtone.

Keliose vietose prezidentui teko pasakyti kalbas į kareivius ir karininkus. Prezidentas nori susipažinti vietoje su kareivių bukle kareivinėse.

Prezidentas į kareivines atvykdavo iš anksto nepranešdamas apie savo vizitą, kad pamatytų kariškių gyvenimą be jokių paruošimų. Rooseveltas patenkintas kelionės rezultatais.

—v—

Elmer Davis ir Jeffers susikirto

—v—

WASHINGTON, D. C., bal. 20 d. — Karo Informacijos Įstaigos direktorius Elmer Davis ir gumos tvarkytojas William Jeffers susikirto.

Jeffers sako, kad Daviso paskelbtas pranešimas apie gumą gyventojams nieko tikro neišaiškina. Jeffers pats norėtų skelbti pranešimus apie tą sritį, kurią jis tvarko.

Tuo tarpu Davis pareiškė, kad jo pranešimas yra geriausias, koks dabartiniu metu galima padaryti visuomenei.

—v—

Kaliniai varė degtinę kalėjime

—v—

REIDSVILLE, Ga., bal. 20 d. — Vietos kalėjime rastos 3 prietaisų grupės degtinei varyti, šiandien paskelbė kalėjimo viršininkas H. R. Duvall.

Vienuose puoduose kaliniai galėjo pasigaminti vienu kartu iki 50 galionų degtinės. Kiti du prietaisai buvo mažesni.

Viršininkas tuojau įsakė sunaikinti rastus prietaisus.

—v—

ŠIOS DIENOS KARO VEIKSMAI

TUNISIJOJ: Sąjungininkų aviacija numušė 24 vokiečių lėktuvus. Britai okupavo Kirkenes salas. Prancuzai atmušė stiprias vokiečių kontraatakas Mejez el Bab fronto ruože.

VOKIETIJOJ: Praeitą naktį britų eskadrilės bombardavo šiaurės Vokietijos pramonės centrus. Kiti lėktuvai bombardavo Olandijos ir šiaurės Prancuzijos pozicijas. Smarkiai nukentėjo Bretanės tvirtovės.

RUSIJOJ: Vokiečių karo jėgos smarkiai puola rusų pozicijas Kubanės srityj. Vokiečių aviacija padeda kareiviams veržtis pirmyn.

PACIFIKE: Sąjungininkų aviacija bombardavo japonų karo bazes Australijos šiaurėje.

—v—

TNKARA, Turkija, bal. 20 d. — Britų gen. Maitland Wilson baigė pasitarimus su turkų kariuomenės štabu.

Išvaižuodamas gen. Wilson patarė spaudai perdaug nepadidinti pasitarimų rezultatų.

Gen. Wilson nemano, kad "ašis" netrukus rengtųsi pulti Turkiją.

PLANUOJA PANAIKINTI DAVIMĄ VALGIŲ UŽ DYKĄ VAIKAMS MOKYKLOSE

Chicagoje, kaip ir kitose apylinkėse, laike depresijos ir iki pastarųjų laikų biednųjų šeimų vaikams budavo duodami pietųs dykai mokyklose.

Tokių vaikų Chicagos viešose mokyklose priskaitoma apie 6,000, o parapijinėse apie 2,000.

Šiai programai palaikyti reikia federalinės valdžios paramos. Bet Jungtinių Valstijų Kongrese tam tikras komitetas nusprendė pašalinti iš biudžeto sumas, skiriamas vaikams mokyklose duoti pietus nemokamai arba nupiginta kaina.

Jeigu šis nutarimas nebus atšauktas, tai federalinės valdžios pagalba mokykloms bus panaikinta ir biednieji vaikai nebegaus pietų. Už vaikų interesus kovoti išvyko į Washingtoną iš Chicagos Frank O. Washam, mokyklų valgyklų Chicagoje direktorius. Jis mėgins įtikinti Kongresą, kad reikia palaikyti biudžete asignacijas, skiriamas duoti pietus neturtingiems vaikams mokyklose.

Ryšium su šiuo klausimu nurodoma, kad armijos pareigunai atmeta daug jaunų vyrų, kaipo netinkančių kariuomenės tarnybai. Aiškinama, kad jų sveikata buvo pakirsta dėl prasto maitinimo depresijos metais. Taigi atimti iš vaikų bent vieną pakankamą valgį dienoje, kurį biednuoliai gauna mokyklose, bus nuostoliai visai šaliai, nuostoliai tautai.

Jie Tai Atsisako Taksus Mokėti

Prezidentas moka taksus, kongreso nariai moka taksus ir paprasti mažai uždirbą darbininkai ir darbininkės moka pajamų taksus.

Tačiau Marquette Road baptistų bažnyčios kunigas George Lewis atsisako mokėti savo taksus.

Jo bažnyčia yra adresu 1501 West Marquette road. Kunigas Lewis sako, kad kokios, tai jis uždarys bažnyčią ir melsis šalygatvy.

Jam, kunigui, ir jo dženitoriui paskirta taksų sumokėti $60. Jo parapijonai prieš kurį laiką susirinkime nutarė, kad kunigas taksų nemokėtų.

Raudonojo Kryžiaus Aukotojų Vėliava Suteikta

Praėjusį sekmadienį pirma Raudonojo Kryžiaus vėliava buvo įteikta kraujo aukotojams.

Vėliavą gavo 91 kraujo aukotojo grupė. Zona, kurioje ši grupė gyvena, yra tokiose ribose: Wilson avenue, Sunnyside avenue, Magnolia avenue ir Malden street.

Vėliava yra balta su raudonu kryžium. Tarpe kryžiaus padėtas numeris 91. Jis reiškia kiek aukotojų buvo. Kitas numeris parodo, kad ši žmonių grupė paaukojo 151 paintę kraujo.

Nutvėrė Su Marškiniais

Policininkai, praeidami pro krautuvę adresu 2354 W. Lake street, nekreipė dėmesio, kad Emmanuel Mitchell, 22 metų, 4750 S. Parkway, laiko glėbį marškinių rankose. Tačiau vienas policininkas pastebėjo, kad krautuvės lange rutulys buvo išpiautas. Tai sujdomino policininkus. Iškratę Mitchellio kišenes, policininkai užtiko keletą stiklo piovyklių. Vėliau pasirodė, kad ir marškiniai buvo iš krautuvės lango išimti.

Velderiui Pusantrų Metų Kalėti Už Sabotažą

Pirmadienį teisėjas Baltimore mieste paskyrė bausmę kalėti pusantrų metų tulam Arnoldui Steele, kuris dirbo laivų statybos kieme. Jis buvo kaltinamas tuo, kad dirbęs, kaipo velderis, prastesnį darbą, negu turėjo darbas buti dirbamas.

Buvo areštuoti kiti devyni vyrai. Ir jie yra kaltinami kaipo sabotažninkai. Jų bylos betgi bus nagrinėjamos teisme vėliau.

Lietuviška Pavardė Žuvusiųjų Sąraše

Jungtinių Valstijų Karo Departamentas paskelbė du sąrašus žuvusių frontuose karių. Viename sąraše yra 107 pavardės, kitame 74. Žuvusiųjų tarpe minimas štabo seržantas Nickolas C. Gristonis, 3306 Eastwood avenue. Jo pavardė atrodo lietuviška, bet jis gali buti ir graikas, nes Chicagoj gyveno tokioj apylinkėje, kur graikai gyvena.

MADOS

No. 4350 — Išeiginė suknelė. Sukirptos mieros 34,36, 38, 40, 42, 44, 46 ir 48.

Norint vieną ar daugiau pavyzdžių iškirpti pavyzdį ir numerį, pažymėkit mierą ir aiškiai parašykit savo vardą, pavardę ir adresą. Siųskit pinigus arba pašto ženkleliais kartu su užsakymu. Adresuokit— NAUJIENOS PATTERN DEPT., 1739 So. Halsted St., Chicago, Ill.

NAUJIENOS Pattern Dept.,
1739 S. Halsted St., Chicago, Ill.

Čia įdedu 16 centų ir prašau atsiųsti man pavyzdį No.————

Mieros..... per krutinę

(Vardas ir pavardė)

(Adresas)

(Miestas ir valstija)

Iš priežasties lėtumo paštos, prisiuntimas musų patternų gal užtruks kiek ilgiau, negu paprastai.

Naujos karo įdomybės Iždinės Centre

Mary Shanahan (kairėje), 6322 University avenue, ir Grace Ekstrom, 239 W. 103rd St., apžiuri didžiulę britų miną Iždinės Centre. Ši mina yra vienas iš daugelio pavyzdžių karo pabuklų ir trofejų, rodomų ryšium su Antros Karo Paskolos vajumi. Vokiečių torpedos, prieš submarinus kovoti patranka, nuimta nuo ginkluoto nacių prekybinio laivo "Polaris", ir užgriebti mušių lauke italų pabuklai yra taipgi šiame rinkiny.

Iždinės Centras, kurio patalpos randasi Commonwealth Edison kompanijos vyriausioj krautuvėje, 72 West Adams Street, yra atidaras publikai kasdien, išėmus sekmadieenius.

Padarė Holdapą Lietuvio Tavernoje

Atėmė $507 iš Joseph Smilgio

Trys vyrai, vienas kurių buvo apsiginklavęs šautuvu, o kiti du revolveriais, antradienį padarė holdapą tavernoje adresu 4459 So. Halsted street. Taverna priklauso Juozui Smilgiui. Banditai atėmė iš tavernos savininko ir keturių kostumerių $507 ir pabėgo.

Italų Nelaisvėje Kareivis Lietuviška Pavarde

Prieš kurį laiką buvo pranešta, kad dingo karo veiksmuose kareivis Abe Resis, 31 metų, kurio tėvai Resiai gyvena adresu 511 State st., Lockport. Dabar gauta žinių, kad kareivis yra italų nelaisvėje. Kareivis Resis buvo kulkosvydžio operuotojas. Resis, pavardė atrodo lietuviška.

Ieško Juodveidžio Užpuoliko Moterų

Praėjusį sekmadienį augalotas juodveidis užpuolė Lawrence Hammondą, jo žmoną ir merginą Lindquist. Jiems pavyko nuo bandito išsigelbėti.

Naktį į antradienį augalotas juodveidis buvo užpuolęs 19 metų merginą, kuri vyko namo iš darbo Western Electric įmonėje. Kuriam laikui praslinkus po to vėl, kaip kita moteriškė pasakoja, augalotas juodveidis užpuolė ją S. Oakley gatvėje. Ir tai pavyko pabėgti nuo užpuoliko.

Dar kitoje vietoje juodveidis užpuolė moterį, kuri dirba Campbell Soup Co. įmonėje ir naktį grįžo namo iš darbo. Ją negras užpuolė arti jos namų So. Richmond gatvėje.

Policija mano, kad minėtus užpuolimus padaręs tas pats juodveidis. Policija ieško piktadario.

ENGLISH COLUMN

"WAR PAINT" FOR WOMEN A PROBLEM UP TO CHEMISTS

Some ingredients of cosmetics have left the beauty kit for the battleground, but American women may still paint and powder.

Beauty" may not come in such fancy packages because metal lids for cold cream jars, metal lipstick holders, powder compacts, and fancy bottle tops may all be replaced by plastics, carboard, and wood.

Materials such as acetone in nail polish remover and the ammonia compounds in some permanent hair-waving solutions are among the critical war needs, says the National Geographic Society. Glycerin, the "slippery" element in hand lotions is needed for high-powered explosives. Alcohol, copper salts, and numerous other ingredients common to the cosmetic field are being diverted into war channels. The burden of keeping American women beautiful will fall on the chemist seeking substitutes for these called-to-war ingredients.

Beauty a Mine By-Product

, Rouge and lipstick, well up the ladder in beauty importance, no longer depend upon the tiny cochineal for color. These insects were once scooped up by the millions (70,000 to a pound) in foreign countries. Now lipstick and rouge, as well as many other beauty aids, dip deeply into America's coal mines to get the coal-tar dyes for their tints. As much as a quarter of millions pounds of these dyes have been used in a year by the cosmetic industry alone.

Face powder, used by at least 90 per cent of American women, has for its base and bulk, so-called French Chalk. This high-grade talc is mined in Italy, France, India, and Canada, and has flowed into America at the rate of approximately 28 million pounds a year. Most of this supply went into fine face powders and talcums.

Greeks Had a Word For It

The word cosmetic comes from the Greek, meaning to adorn or to beautify, but the urge to "improve on nature" goes back to the beginning of time. The use of cosmetics can be traced to 5000 B. C. Lipstick, eyebrow pencils, and other beauty aids were as familiar to the women of Cleopatra's day as they are to modern women.

When cosmetics migrated across the Mediteranean from Egypt. where they were presumably cradled, to Rome, they were applied with a lavish hand. Knees and elbows glowed with a healthy pink — fresh from the rouge pot — and the muscular males traced the veins in their arms with blue paints. Beauty masks and milk baths were favorites of the ladies. The early Greeks smeared their curly locks with a specially prepared ointment and sought the power of the sun to turn their hair golden. In the 15th century Italian women looked to the moon to "thread their hair with beauty". It was a fad among the fashionable women of that period to sleep all day so that they migh wander through their moonlit gardens seeking this special beauty treatment.

Some African tribes count among their most beautiful women those whose faces could be regarded as "deformed". Mud and paint are rubbed into open sores which swell and heal into permanent ridges. Ethiopian women plaster their hair with rancid butter and in hot weather they are followed by clouds of flies. Native women in the Solomon Islands bleach their kinky black hair with a paste made from coral lime which not only "beautifies" by turning the hair pink, but also destroys nesting vermin.

Hitleriui Bausmę Pariąko

Uždarytų klėtkoj ir vežiotų po miestus parodyti žmonėms, kaip žvėrį

Antradienį Vokietijos diktatoriui Hitleriui sukako 54 metai. Ryšium su ta sukaktimi Hitlerio vardas buvo minimas plačiai pasauly. Jis buvo minimas ir Chicagoje.

Chicagiečių dauguma išreiškusi mintį, kad nevertėtų Hitlerį po karo žudyti. Vienas teisėjas, kurio vardas nepaskelbtas, sako "Chicago Daily News", davęs tokį sumanymą: Geriau po karo padėti Hitlerį į klėtką, kaip žvėrį, ir rodyti žmonėms, pavyzdžiui, Londone, Paryžiuje, etc.

ADVOKATAI

K. P. GUGIS
ADVOKATAS
Miesto ofisas
127 N. DEARBORN STREET
Kambarys 1431—1434.
Telefonas CENTRAL 4411-2
Namų ofisas:
3323 SO. HALSTED STREET
Valandos vakarais nuo 6 iki 8:30
Telefonas YARDS 0818
Ketvirtadieniais ir Sekmadieniais—pagal sutartį.

A. A. SLAKIS
ADVOKATAS
7 So. Dearborn St.
Room 1230
Ofiso Tel. CENTRAL 1824
Valandos: 9 ryto iki 4 popiet.
Pirm. ir Ketv. iki 6 val. vakaro.
Namų Tel. ABEerdeen 4774.

Rezidencija REPublic 5047
Nedėliomis Susitarus.
CHARLES P. KAL
ADVOKATAS
Kasdien val.—10 iki 8
Treč. ir Penkt. 10 iki 6.
6322 SO. WESTERN AVE.
Telefonas PROspect 1012-0721

Garsinkitės "N-nose"

AKIŲ SPECIALISTAI

DR. VAITUSH, OPT.
LIETUVIS

Mano 20 metų praktikavimas jusų garantavimas.
Optometrically Akių Specialistas
Palengvina akių įtempimą, kuris esti priežastimi galvos skaudėjimo, svaigimo, arba aptemimo, nervuotumo, skaudamą akių karštį, atitaiso trumparegystę ir toliregystę. Prirengia teisingai akinius. Visuose atsitikimuose egzaminavimas daromas su elektra, parodančia mažiausias klaidas. Speciali atida atkreipiama į mokyklos vaikus.
Atitaisome akių color blind.
VALANDOS: nuo 10 ryto iki 8 v. vak. Seredomis nuo pietų, o Nedėlioj pagal sutartį.
Daugely atsitikimų akys atitaisomos be akinių. Kainos pigiau kaip pirma.
4712 South Ashland Av.
Phone YARDS 1373

Dr. G. SERNER
LIETUVIS AKIŲ GYDYTOJAS
25 metų patyrimas

Tel. Yards 1829
Pritaiko Akinius.
Kreivas Akis Ištaiso.
Ofisas ir Akinių Dirbtuvė
3401 SO. HALSTED ST.
kampas 34th St.
Valandos nuo 10 iki 4, nuo 6 iki 8
Nedėlioj pagal sutartį.

DR. KARL NURKAT
(NURKAITIS)

Pritaiko atsakomingai akinius už prieinamą kainą ir ant lengvų išmokėjimų.
3241 S. Halsted Street
PHONE CALUMET 4591
RAKANDŲ KRAUTUVĖ

KITATAUČIAI

DR. HERZMAN
IŠ RUSIJOS
Gerai lietuviams žinomas per 39 metus kaipo patyręs gydytojas chirurgas ir aukušeris.
Gydo staigias ir chroniškas ligas vyrų ir moterų ir vaikų pagal naujausius metodus. X-Ray ir kitokius elektros prietaisus.
Ofisas ir Laboratorija
1031 W. 18th St. netoli Morgan St.
Valandos nuo 10—12 pietų ir nuo 6 iki 7:30 val. vak. kiekvieną dieną, išskiriant šeštadienio vakaro ir nedėliomis.
Tel. CANAL 3110.
Rezidencijos telefonas:
Superior 9454 ar CENTRAL 7464

Dr. Charles Segal
OFISAS:
4729 So. Ashland Ave.
— 2-ros lubos —
CHICAGO, ILLINOIS
Ofiso Valandos:
Nuo 10—12 val. ryto, nuo 2 iki 4 val. popiet ir nuo 7 iki 8:30 val. vakaro. Nedėliomis nuo 10 iki 12 valandai dieną.
Phone MIDWAY 2880

LIETUVIAI

GYDYTOJAI IR DENTISTAI
Amerikos Lietuvių Daktarų Draugijos Nariai

Phone CANAL 6122
Dr. S. BIEŽIS
GYDYTOJAS IR CHIRURGAS
2201 West 22nd Street
Valandos nuo 1—3 ir 7—8
Seredomis ir Nedėl. pagal sutartį
Rez. 3241 W. 66th Place
Phone REPublic 7868

Ofiso Tel. VIRGINIA 0036
Aezidencijos telefonas
BEVERLY 8244
DR. T. DUNDULIS
GYDYTOJAS IR CHIRURGAS
4157 ARCHER AVENUE
Ofiso valandos:
nuo 1—3 ir nuo 6—8:30 val. vakaro
Trečiadieniais pagal sutartį.

Dr. F. Pulsucki Le Van
DR. GRACE ILIFF
GYDYTOJAS IR CHIRURGAS
Valandos kasdien 2—4 ir 7—9 vak.
Ketvirtadieniais tik pagal sutartį
1957 W. Garfield Blvd.
Cor. Damen HEMLOCK 6699

A. Montvid, M. D.
West Town State Bank Bldg.
2400 WEST MADISON STREET
Val.: 1 iki 3 popiet, 6 iki 8 vak.
Telefonas SEELEY 7330
Namų telefonas BRUNSWICK 0597

DR. S. NAIKELIS
GYDYTOJAS IR CHIRURGAS
Ofisas ir Rezidencija
3417 So. Halsted St.
Tel. LAFAYETTE 7020
Val. 2—4 popiet, 7—8:30 vak.
Sekmadienį pagal sutartį.

Telefonas YARDS 3146
DR. V. A. ŠIMKUS
GYDYTOJAS IR CHIRURGAS
IR AKINIUS PRITAIKO
744 W. 35th Street
Valandos: 11—12; 2—4 ir 6:30—8:30
Pirmadieniais tik nuo 2—4 ir 6:30—8:30. Šventadieniais: 11—12.

DR. STRIKOL'IS
Gydytojas ir Chirurgas
Ofisas 4645 SO. ASHLAND AVE.
Ofiso val.: nuo 2 iki 4 ir nuo 6 iki 8 val. Nedėlioj pagal susitarimą.
Ofiso tel. YARDS 4787
Namų tel. PROSPECT 1930

DR. C. Z. VEZEL'IS
DENTISTAS
4645 So. Ashland Ave.
arti 47th Street
Telefonas YARDS 2246
Valandos: nuo 9 iki 8 vakaro
Seredoj pagal sutartį.

DR. BRUNO J. ZUBRICK'AS
GYDYTOJAS IR CHIRURGAS
NAUJOJE VIETOJE
2403 West 63rd St.
VALANDOS: 2—4 popiet ir 7—9 vakaro, trečiadieniais ir sekmadieniais pagal susitarimą.
Telefonas HEMLOCK 7899
Namų tel. RADCLIFFE 7885

KITI LIETUVIAI DAKTARAI

Tel. HEMLOCK 5849
Dr. Peter T. Brazis
GYDYTOJAS IR CHIRURGAS
6757 S. Western Ave.
VALANDOS: 1 iki 3 ir nuo 7 iki 9
Treč. ir Sekm. susitarus.

Dr. Emily V. Krukas
GYDYTOJA IR CHIRURGAS
4146 Archer Avenue
Ofiso Tel. LAFayette 3210
Res. Tel. LAFayette 0094
Jeigu Neatsiliepia—
Šauk KEDzie 2868.
VALANDOS:
Pirmad., Antrad., Ketvirt. 6—9 vak.
Penktad., Šeštad. 8:30—9:30 vakaro.
Sekmadienį pagal susitarimą.

DR. MARGERIS
3325 So. Halsted St.
Valandos: nuo 10 iki 2
ir nuo 6 iki 8.
Sekmadieniais nuo 10 iki 12.
Phone YARDS 7299

Garsinkitės 'N-nose'

KONST. ARRIS

Kašgaras - Jarkendas

Keliaudami kalnuota vietove, patys nepastebėdami kažkaip staiga pasijutome esą ant Kašgar-Darjos (Darjos upės) kranto, kuri iš karto mums sukėlė nepasitikėjimo. Pasirinkti brastą buvo ne taip jau lengva, nes mes prie upės priėjome siauru tarpekliu. Apsvarstę susidariusią buklę, neatidėliodami nusprendėme persikelti, kad ligi vakaro galėtume atvykti į Kašgarą.

Po kelių labai kritiškų momentų persikelti vis dėlto pavyko laimingai. Sušlapo visi daiktai, kurie tik nebuvo sukrauti į dėžes. Iš upės vagos išsikapstę į aukštą upės krantą, labai apsidžiaugę tolumoj pamatėme tamsuojančius sodus ir medžius, už kurių buvo mano kelionės tikslas — Kašgaras.

Po pusantros valandos kelionės laimingai pasiekėme miesto vartus. Kašgaras — tai tas pats miestas, kuris Azijos žemėlapy pažymėtas kaip esąs Takla - Makano pasienyje ir kurį mes pasiekėme tik po ilgos ir sunkios kelionės raiti arkliais, per aukštus kalnakelius ir pavojingus didelių, smarkių kalnų upių perėjimus.

Turėdamas tikslių duomenų, kad Kašgare yra vienas mano pažįstamas iš Samarkando, neseniai Kašgare atidaryto Rusų—Azijos banko direktorius p. G., aš, vedamas vietinio gyventojo ir lydimas keliolikos vaikų, ėjau prie banko namų. Savo karavaną pavedžiau Juldašui pastatyti į pirmą pasitaikiusį karavansarajų (užvažiuojamus namus).

Mano pažįstamas be galo nustebo, kai aš netikėtai pasirodžiau prie jo slenksčio, visas apdulkėjęs ir įdegęs nuo saulės, kaip virtas vėžys. Sužinojęs, kad iš kelionės atvykau tiesiog pos jį, jis patarė man butinai nueiti pas Rusų pasiuntinį, nes pasiuntinys, generolas Piotrovskis, kitaip smarkiai įsižeisiąs, jeigu sužinosiąs, kad aš iš kelionės pirmiausia užėjau ne pas jį, o pas privatinį žmogų, nors ir pas savo pažįstamą. Toliau mano pažįstamas labai stebėjosi, kaip mes persikėlėme per upę, kada tuo tarpu visai buvo nutrukęs bet koks susisiekimas su kita upės puse.

Taip kalbėdamas, jis mane nuvedė prie lango, pro kurį pamačiau tokį vaizdą. Abu upės krantai buvo tirštai apstoti miesto gyventojų, kurie nustebę žiurėjo upės potvynio. Vyrai su lazdomis rankose stovėjo ligi juostos vandenyje, tarp jų stovėjo pasiuntinybės sargybos kazokai ir durklais badė išsigandusias ir besiblaškančias žuvis. Mat, žuvys, negalėdamos atsispirti upės srovei, kuri nešė tirštą molio ir smilčių mišinį, trokšdamos ieškojo išsigelbėjimo vandens paviršiuje prie krantų, kur jos patekdavo saugojančių žmonių smugiams. Oras buvo pilnas didžiausio ant abiejų upės krantų susirinkusių žmonių riksmo ir klegėjimo.

Atsisveikinęs pažįstamus, skubiai nuėjau į atstovybę, buvusią ten pat netoliese.

Visi europiečiai, šiuo atveju Rusijos piliečiai, gyvena vadinamojoje neitralinėje zonoje, savo atstovybės ginami. Be Rusų atstovybės, Kašgare yra dar ir Anglijos atstovas, kuris klauso Indijos vice-karaliaus. Prie vartų eina sargybą du kazokai, kurie praleido mane į kiemą be jokių kliučių. Bet tuo tarpu iš kažkur pasirodė trečias kazokas, klausdamas, kas aš ir kaip apie mane pranešti atstovui. Sužinojęs, kas reikia, jis bėgte nubėgo į sodo gilumą, kur, jo žodžiais, buvo jo malonybė, sekė potvynį ir tai, kas darėsi ant patvinusios upės krantų.

Pamatęs mane, generolas širdingai mane pasveikino laimingai atkeliavus, pastebėdamas, kad jis manęs laukęs jau prieš valandą laiko, nes apie mano atvykimą jam pranešę jo slapti agentai. Kiek laiko pažiurėjęs potvynio, aš pats stebėjaus, kaip mums laimingai pavyko persikelti per upę, kuri tuo tarpu, tiesiog siautėjo, plėšdama ir vilkdama pakeliui pasitaikančius ištisus medžius. Atstovas rankos mostu pakvietė pas save pietų, pareikšdamas, kad stalas seniai paruoštas.

Pietums davė ir tik ką pagautų žuvų. Vėlai naktį su savo pažįstamu grįžau namo. Savaime suprantama, kad ir mano žmonių, ir gyvulių malonųs šeimininkai nebuvo užmiršę.

Ligi Kašgaro aš nukeliavau raitas daugiau kaip 500 km., kelionėj praleidęs 23 dienas. Iš tikrųjų mes nukeliavome daug daugiau, nes dažnai nuklysdavome nuo kelio, darydami ekskursijas į artimiausius tarpeklius, kurie bent kiek tikdavo mano tikslams, visą laiką rinkdami vabzdžius.

Kašgaro miestas — svarbiausias Kašgaro provincijoje. Jo gatvės tokios pat kreivos, siauros ir nešvarios, kaip kiti mums jau žinomi Turkestano miestai — Samarkandas, Buchara ir kiti.

Prekyvietėje pilna tokių pat pardavyklų ir čaichanų (arbatinių). Kinai čia sudaro privileigijuotą klasę ir užima visas Dangiškosios Imperijos šios provincijos administracijos vietas.

Kašgaro gubernatorius vadinasi Dao-Tai, kas reiškia įstatymo šulas; jis valdo visus administracinius organus, savo rankose jis turi ir visą teisiamąją valdžią, išskiriant kariuomenę, kuriai vadovauja tam tikras kariuomenės vadas, gyvenęs ne Kašgare, bet Jangišaare, pilyje, nuo Kašgaro esančioje už 12 km. Visą administracinę valdžią vietose turi apskričių viršininkai. Tiktai bausti mirties bausme teturi teisę gubernatorius.

Mirties bausmė Kašgare — ne retenybė. Ji vykdoma nuostabiai žiauriai. Toks mirties bausmės žiaurumas tur but bus charakteringas tiktai kinams. Nusmerktajam kardu tiesiog nukerta galvą. Iš kitų bausmių, charakteringų tik kinams, reikia paminėti štai kas. Ant nusikaltėlio kaklo uždeda keturkampę apie 75 cm. pločio ir ilgio, 4 cm. storumo lentą. Nusikaltėlis, kurio galva įsprausta į tokią lentą, negali gulėdamas miegoti ir pats valgyti, nes ranka jis negali pasiekti burnos, jeigu nori valgyti arba gerti. Toji lenta uždėta ant kaklo buva visą kalinimo laiką.

Yra dar ir kitoks baudimo budas. Nusikaltėliams surakina kojas ir trumpa grandine pririša prie medinės kaladės (kulbės). Toks areštantas, norėdamas judėti, turi su savim vilkti ir kaladę, sveriančią apie 40—50 kg. Visi toki kaliniai dieną laisvai leidžiami į miestą, kur jie buva turgavietėse, praeivius prašydami išmaldos. Dažnai galima matyti, kaip praeivis, nupirkęs paplotėlį, laužydamas jį mažais gabalėliais, maitina nelaimingąjį, kišdamas jam valgį į burną arba girdydamas jį vandeniu. Atėjus vakarui areštantai turi grįžti į kalėjimą, o tie kalėjimai yra ne kas kita, tik narvai, į kuriuos nakčiai kalinius uždaro. Toks kalinių laikymo budas administracijai, žinoma, labai pigiai kaštuoja ir nereikalauja vyriausybės lėšų.

Dalyvaudamas iškilmingame atstovybės priėmime, turėjau progos susipažinti su visais Kašgaro didikais ir jų priėmimo ceremonialu.

Kašgaro įžymybę sudaro kinų koplyčia, esanti už miesto kalvoje ir matoma iš tolo.

Čia, koplyčioje, pasinaudodamas proga, matydamas, kad musų niekas neseka, apžiurėjau net tokius kampelius, kur svetimšaliai niekad neįleidžiami, ir atminimui pasiėmiau kelias smilkomąsias žvakutes, kurios žibinamos prieš Buddos statulas žvakių vietoje.

Į viršutinius aukštus einančiais laiptais, savo vadovo pasibaisėjimui, užlipau į viršų, norėdamas iš viršaus apžiurėti miesto apylinkes ir paprasta akim matomą horizontą. Pats Kašgaras guli slėnyje, kurį iš pietų pusės siaučia Tian-Šanio kalnai — Kuen-Lunas, o iš rytų — tyli smėlėta Takla-Makano dykuma. Mano vadovas be galo džiaugės, kai galų gale aš vėl atsiradau prie jo, ir paskubėjo mane iš ten kuo greičiausiai nuvesti.

Per Rusų atstovybę gavęs reikalingus popierius kinų kalba, kad galėčiau laisvai keliauti visomis kryptimis Kinų teritorijoje, smarkiai pradėjau rengtis iškeliauti į Jarkendą, o iš ten — į Takla-Makano dykumą.

Po keturių kelionės dienų atvykau į Jarkendą, kur mane, gubernatoriui pranešus, sutiko kinų valdininkai. Iškilmingas sutikimas vos nepasibaigė man ir mano vadovui tragiškai, o susirinkusios minios linksmybei. Mat, Jarkendo Dao-Tai, norėdamas ypatingai pagerbti į jo provinciją pakliuvančius keliautojus, nusprendė sutikti juos armotų šuviais. Armotos šaudė prie pat gubernatoriaus namų vartų. Tokiomis armotomis mums atvykstant kaip tik nuo pat vartų ir pradėjo pyškinti. Musų arkliai taip išsigando, jog vos nenumetė musų: juose mes vos išsilaikėme.

Kašgaros ir Jarkendo miestai stovi pakeliui iš Turkestano į Indiją ir iš ten keliaujant atgal. Visos ekspedicijos, kurios vyksta viena ar kita linkme, butinai turi perkeliauti abu šiuos miestus. Šiuo keliu keliavo ir žinomasis keliauninkas Marco-Polo, savo laiku pirmasis suteikęs žinių apie šiuos kraštus. 1887 metais Kašgare buvo užmuštas vokiečių keliautojas Adolfas Šlagintveitas, iš Indijos keliaudamas į Turkestaną.

Iš senų laikų su šia Azijos dalimi palaiko susisiekimą pirkliai, kurie vasaros metu karavanais keliauja į Tibetą ir toliau į Indiją. Kaip tik svarbiausia jie suteikdavo tų šykščių žinių, kurios pasiekdavo Europą. Keliai per šias kalnuotas šalis eina aukštais kalnakeliais, pasiekiančiais nežmoniško aukščio — ligi 16—21.000'. Visi šie kalnakeliai labai pavojingi, sunkųs, bet vis dėlto prajojami arkliais, kuriais kaip tik palaikomas šis menkutis susisiekimas.

Dažnai atsitinka, kad iškeliavęs karavanas į paskirtą vietą atvyksta, kelionės metu netekęs kokio ketvirtadalio savo sudėties. Visas šis golgotos kelias nubarstytas gyvulių skeletais.

Iš Jarkendo skaidrią dieną horizonte jau aiškiai brėžiasi Pamirai, taip pat vadinami Pasaulio stogu, su Mus-Tag-Ata milžinu 25.000' aukščio. Kaip tik ten pagal nustatytąjį maršrutą man teks nukeliauti po karštos dykumos ir praleisti visą vasarą.

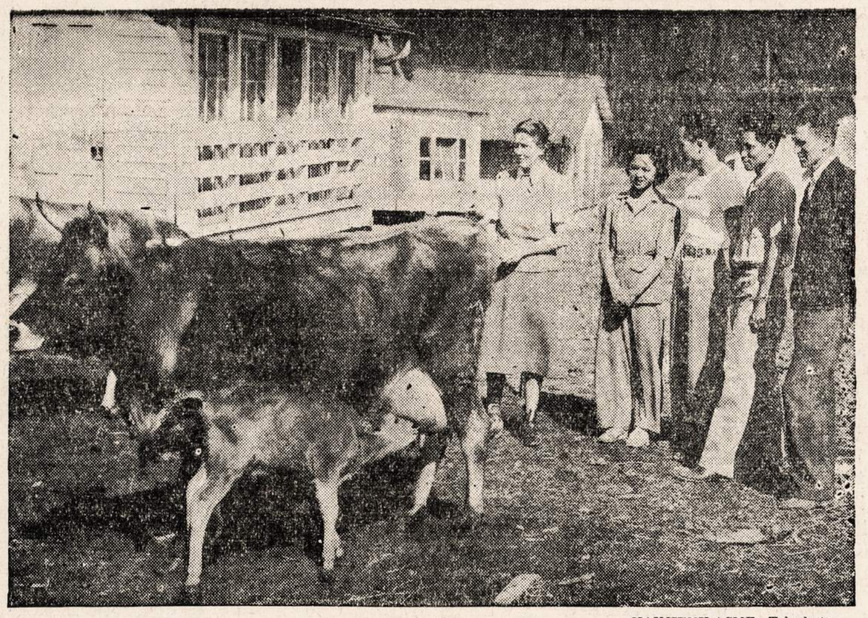

NAUJIENU-ACME Telephoto

OLNEY, Md. — Amerikoje gimę japonai vidaus reikalų sekretoriaus Harold Ickes farmoje. Japonai liko atkviesti žemės ukio darbams. Iš kairės į dešinę: P-ia Ickes, Barbara Kobayashi, jos vyras, Fred Kobayashi, Ray Kobayashi ir Robert Lymburner, farmos užveizda.

JUOKAI

—v—

DRĄSUS KURPIUS

Vienoje vietoje gyveno drąsus ir dievobaimingas kurpius. Jis mėgo kiekvieną mirusį apgiedoti savo skardžiu, spiegiamu it gaidžio balsu. Eidamas vis nešdavosi kišenėj ir plauktuką. Budamas labai drąsus, kartais likdavo ir vienas prie mirusio giedoti. Vieną kartą tyčia susikalbėjo du kaimynai kurpių pagąsdinti. Vienas jų apsitaisė juodais drabužiais ir atsigulęs apsimetė negyvu. O antrasis, eidamas pro šalį, pakvietė kurpių į pagrabą. Kurpius nieko nelaukęs apsitaisė, įsidėjo plaktuką ir išėjo. Nuėjęs troboj be numirėlio nieko daugiau nerado. Jis vienas atsisėdo už stalo, pasiėmė knygą ir ėmė giedoti. Tik štai numirėlio viena ranka nuslydo nuo krutinės. Kurpius ramiai priėjo prie numirėlio, ranką uždėjo ir vėl tęsė pradėtą giesmę. Vėliau abi rankos nuslydo ir galų gale numirėlis pradėjo sėstis. Kurpius supyko. Priėjo arčiau ir kaip duos plaktuku per kaktą, net numirėlis sutriko. Kurpius sėsdamas atgal dar pridurė: "Jei numirei, tai ir gulėk — aš su tavim neturiu laiko žaisti". Daugiau numirėlis nebejudėjo. Atėjęs draugas rado tikrą numirėlį.

—v—

PATARLĖS IR PRIEŽODŽIAI

Gyslok, kol išgyslosi vandens viedrus prieš kalną!

Gyti negysiu, mirti nemirsiu, bet širdelę tau griaudinsiu.

NUOSTABI KNYGA APIE DUSULĮ—DYKAI
Tik ką išėjusi knyga iškelia žinių dusulio bei briancialio kosulio aukoms. Prašykite kopijos jei dusulys trugdo miegą, silpnina—jei sunku dusuoti—jei kosi ir šniokšti. Net jei per metus kankinęsis ir bevilties išgyti, įsigykite knygą. Ji atidarė palaimos duris tukstančiams—gali ir jums! Nesiųskit pinigų. Nėra prievolių. Nuostabi knyga visiškai DYKAI. Nežiurint kur gyveni, rašyk šiandien. **NACOR 836-TA State Life Bldg., Indianapolis, Indiana.**

Remkite Lietuvišką Žyduką.
NATHAN KANTER
MUTUAL LIQUOR CO.—WHOLESALE
4707 So. Halsted St.
Tel. BOUlevard 0014

HEAR BETTER HEAR CLEARER (ABBOTT)
Jųs neturite priežasties buti kurčias
Bandykit "CRYSTALEAR" Dabar
Moderniška Vacuum Tuba Girdėjimo Pagalba
"Microphone Didumo Sidabrinio Dolerio"
SVERIA MAŽIAU NEGU 1 UNCIJA
WEBSTER 4786 **ABBOTT** SUITE 710
HEARING AID COMPANY
28 E. JACKSON BLVD., CHICAGO
Neatidėliokit—išpildykit kuponą—Atsiųskit šiandien.
☐ Demonstruokit dykai mano namuose.
☐ Atsiųskit man dovanai knygelę ir informacijas be atsakomybės iš mano pusės.
Vardas.....
Adresas.....
Miestas..... Valstija.....

• **SUSTABDO NIEŽĖJIMĄ UMAI**
BRAXON PASTE teikia umą pagalbą nuo odos niežėjimo. —Naudingas vartoti nuo Athletes Foot, Scabies, Barbers Itch, Pimples ir kitų mažesnių odos įritacijų. Braxon Paste yra gera gydanti mostis, be kvapo, nenudažanti, lengva užtepti, nereikia bandažo. Yra formula Chicagos vaistininko, dvidešimt metų patyrusio. Prisiųsk **$1—BRAXON CO.,** Dept. L. **322 S. Clark St., Chicago, Ill.** ir džiaras bus atsiųstas apmokėtas. Pinigai grąžinami, jei nebusite pilnai patenkintas.

A. R. PATRICK
(Petrikas)
OLSELIS
Cigarų, Cigaretų, Tabako, Saldainių, Pirštinių
ir kitokių smulkmenų.
2806 W. 63rd St.
HEMLOCK 0220-3366-3367

★ **FOTOGRAFAS** ★
CONRAD
FOTOGRAFAS
Studija įrengta pirmos rųšies su moderniškomis užlaidomis ir Hollywood'o šviesomis. DARBAS garantuotas.
420 W. 63rd St.
Tel. ENG. 5883-5840

VICTOR BAGDONAS
LOCAL & LONG DISTANCE MOVING
Perkraustom fornišius, pianus ir visokius rakandus bei štorus. Vežam į farmas ir kitus miestus. Žema kaina. Musų darbas garantuotas. Taipgi pristatome anglis į visas miesto dalis.
3212 So. Halsted St.
Šaukite Tel. VICTORY 0066

Aprupinkite Savo Namą Dabar Žiemai
Turime "Storm Windows", "insulation" ir visokio materiolo namams. Pirmos Rųšies—Žemos kainos.
Aprokavimas dykai—cash ar išmokėjimais.
CARR-MOODY LUMBER CO.
STANLEY LITWINAS, vedėjas
3039 S. Halsted St.
Tel. VICTORY 1272
LIETUVIAI SALESMANAI.
Atidara sekmadien. nuo 8 iki 12

Geras Siuvėjas

VALYMAS DAŽYMAS IR KAILINIŲ TAISYMAS
Vyrams visi Aprėdalai
FRANK MICKAS
4146 Archer Ave.
Tel. LAFAYETTE 9066

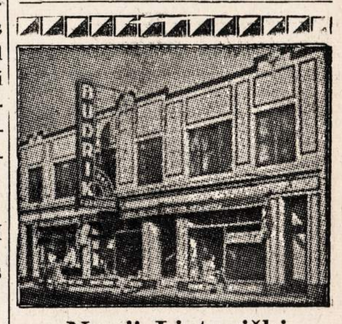

Nauji Lietuviški REKORDAI po 75c vienas
Gaunami vien tik Budriko didžiulėj krautuvėje. 3241 South Halsted St., Chicago, Ill.
500 Chicagiečiu Polka — Stasys Polka — Radio Orchestra.
501 Močiutė Mane Barė—Mylėjau Mergelę — Viktoras Bekeris ir Radio Orchestra.
502 Plaukia Mano Laivelis—Jaunoji Mergelė—Viktoras Bekeris ir Radio Orchestra.
503 Gegutės Polka — Vestuvių Polka—Radio Orchestra.
504 Noriu Miego— Man Pasakė Karveliukas—Radio Orchestra ir Viktoras Bekeris.
505 Radio Polka—Armonikos Polka—Radio Orchestra.
16145 Pragėriau Žirgelį — Eisim Laukan—A. Vanaigaitis ir J. Olšauskas ir Orchestra.
16239 Tykiai, Tykiai—Džiedukas — Vyrų Oktetas.
14064 Rudens Pasaka—Veltui Prašysi—A. Sabaniauskas.
14077 Oi, Mergyte Tu Jaunoji — Vai Nekukuok—Stepas Gražinis.
26085 Ku-Ku Valcas—Tėvynės Polka — Tarptautinė Orchestra.
26091 Linksmas Jaunimėlis —Agotėlės—Šokių Orchestra.
Pas Budriką gaunami visi rekordai—Amerikoniški, klasiški —VICTOR, COLUMBIA, DECCA.
Jos.F.Budrik
INCORPORATED
3241 So. Halsted Street
TEL. CALUMET 7237
KRAUTUVĖ — RAKANDŲ—RADIO—JEWELRY
Budriko leidžiami radio programai 14 metų.
W-C-F-L 1000 k. nedėlios vakare 9-tą valandą.
W-H-F-C 1450 k. ketvergo vakare 7-tą valandą.

As Taipgi Tarnauju!

Amerikos kovojantieji frontai yra pusė pasaulio atstume — vienok karas yra prie pat mano pirštų galų....

Aš dėviu paprastą dresę vietoje uniformos, bet aš dirbu butiną karo darbą . . .

Aš gelbsčiu dirbti orlaivius, tankus, kanuoles, šovinius, vienok aš nedirbu karo dirbtuvėj . . .

Aš gelbsčiu maitinti ir aprengti musų vyrus tarnyboje, vienok aš nedirbu farmoje arba audinyčioje . . .

Mano darbas pagelbsti publiškai sveikatai ir tarnauja publiškam saugumui, vienok aš nemaišau gyduolių ir negesinu gaisrų . . .

Ir aš taupau dėl Dėdės Samo pirkdama Karo Bonus ir Stampas reguliariai.

Aš darau geriausiai ir daugiausiai, kad patarnauti savo šaliai.

Jusų Telefonu Operatorka

ILLINOIS BELL TELEPHONE COMPANY

MASTER WINDOW SHADE CO.
S. J. Vondrak Tel. Lafayette 4560
LANGAM UŽDANGALUS PADAROM ANT UŽSAKYMO FIRANKOM LAZDAS...MES NUMIERUOJAM IR UŽKABINAM TAVERNOMS, NAMAMS IR MOKYKLOMS VENETIAN BLINDS
1803 WEST 47th STREET (ARTI WOOD ST.)
CASH AND CARRY
Laimėjimui pirkite U. S. Bondsus ir Stampas.

KODĖL KENTĖTI DĖL KOJŲ? **D-RO Blaszczynskio** Gyduolės gaunamos vaistinėse, pagelbės Jums! BOROCYL Milteliai nuo niežėjimo, perdidelio prakaitavimo, prasto kvapsnio ir užkrėtimo odos, iššaukiančios atleto koją. BOROCYL skystis lengvoms žaizdoms, nuo perštėjimo, nudegimo, susižeidimų ir visokių odos ligų.
BOROCYL CO., 1200 N. Ashland Av. **Tel. BRUNS. 7209**

SUTAUPYSIM JUMS PINIGŲ
Perdirbdami musų dirbtuvėj jusų seną setą į naują. Darbas garantuojamas
ARCHER AVE. FURNITURE MFG.
JOS. KAZIKAITIS, Savininkas.
4140 ARCHER AVENUE Telefonas LAFAYETTE 3516

—v—

Sophie Barcus
RYTINĖ RADIO VALANDA
—IŠ STOTIES—
W.G.E.S.
Kasdien nuo 8:45 val. ryto iki 9:15 val. ryto.
Subatomis nuo 8:30 iki 9:15 val. ryto.
Pirmadieniais taipgi 7:00 val. vakare.
Išgirskite vėliausias žinias muziką ir kitus įdomius pranešimus.

NAUJIENOS
THE LITHUANIAN DAILY NEWS
Published Daily Except Sunday by The Lithuanian News Pub. Co., Inc.
1739 South Halsted Street
Telephone CANal 8500

Subscription Rates:
$6.00 per year in Canada
$6.00 per year outside of Chicago
$8.00 per year in Chicago
3c. per copy.

Entered as Second Class Matter March 7th 1914 at the Post Office of Chicago, Ill., under the act of March 3rd 1879.

Naujienos eina kasdien išskiriant sekmadienius. Leidžia Naujienų Bendrovė, 1739 S. Halsted St., Chicago, Ill. Telefonas Canal 8500.

Užsakymo kaina:

Chicagoje—paštu:	
Metams	$8.00
Pusei metų	4.00
Trims mėnesiams	2.00
Dviem mėnesiams	1.50
Vienam mėnesiui	.75
Chicagoj per išsiuntinėtojus:	
Viena kopija	3c
Savaitei	18c
Mėnesiui	75c
Jungtinėse Valstybėse, ne Chicagoj.	
Metams	$6.00
Pusei metų	3.25
Trims mėnesiams	1.75
Dviem mėnesiams	1.25
Vienam mėnesiui	.75
Užsieniuose:	
Metams	$8.00
Pusei metų	4.00
Trims mėnesiams	2.50

Pinigus reikia siųsti pašto Money Orderiu kartu su užsakymu

Rusija nori sąjungos su Amerika

Čekoslovakų valstybės tarybos vice-pirmininkas, Bohumil Lausman, praleido keturis mėnesius Sovietų Sąjungoje ir sugrįžo į Londoną. Kaip praneša Overseas žinių agentura, jisai sako, kad rusai nori pasirašyti tokią pat sąjungos sutartį 20 metų su Jungtinėmis Valstybėmis, kokią jie turi su Anglija.

Lausman pasakoja, kad rusai dabar tiesiog "be saiko myli" svetimtaučius. Anglų kalbos kursai dygstą visoje šalyje, kaip grybai po lietaus. Noras išmokti kalbą virtęs manija, kuri plinta miesteliuose ir kaimuose.

Tai gali but persudyta. Svetimtautis, kelioms savaitėms atsilankęs Rusijoje, labai dažnai pripasakoja apie ją stebuklingų dalykų, patyręs apie juos iš valdžios "palydovų", kurie moka parodyti keliauninkui tai, kuo valdžia nori pasigirti, bet paslepia nuo jų kitą pusę medalio.

Bet jeigu bent dalis to, ką tas čekas pasakoja, yra tiesa, tai sovietų šalyje įvyko stambi psychologinė atmaina. Pirmiau rusai labai šnairuodavo į svetimtaučius, nenorėdavo su jais nei susitikti, nei kalbėti. Rusai ypatingai nemėgdavo anglų, prieš kuriuos sovietų valdžia per metų metus vedė piktą propagandą.

Rusų nuomonė apie amerikonus buvo geresnė, negu apie anglus. Tačiau ypatingos simpatijos jie neturėjo ir amerikonams, kuriuos bolševikų rašytojai ir agitatoriai piešdavo, kaipo baisiausius pasaulyje kapitalistus. Ar Sovietų Sąjungos gyventojai dabar jau "myli" amerikonus, sunku tikrai patirti.

Tačiau nebutų nieko nuostabaus, jeigu sovietų valdžia geistų padaryti 20 metų sąjungos sutartį su Amerika. Karui einant, Jungtinių Valstybių svoris darosi vis didesnis ir didesnis pasaulyje. Amerika dabar yra Jungtinių Tautų arsenalas; toliau ji bus ir didžiausia Jungtinių Tautų ginkluota jėga. Šita jėga nulems karą. Pergalė ant Ašies bus pirmoje eilėje Amerikos pergalė.

O po karo Amerikos vaidmuo bus, gal but, dar didesnis, nes be Jungtinių Valstybių pagalbos negalės atsistatydinti nė viena karo nuteriota šalis.

Todėl visai naturalu, kad Rusija nori glaudžiausių ryšių su Amerika karo metu ir po karo. Bet labai gaila, kad **sovietų politika** iki šiol trukdė susiartinimą su Amerika. Stalinas dar nėra padaręs nė vienos nuolaidos demokratybės principams, kuriuos brangina Jungtinės Valstybės.

Nei žodžio laisvės, nei spaudos laisvės, nei organizacijų laisvės, nei religinių įsitikinimų laisvės Sovietų Sąjungoje nėra. Siaučia žiaurus politinės žvalgybos (GPU) teroras, apie kurio vėliausias aukas — Erlichą ir Alterį — šiandien kalba visas pasaulis. Užsienio politikoje Maskva nuolatos rodo tendencijas, visiškai nesuderinamas su Atlanto Čarterio dėsniais. Jeigu šitos linijos sovietų valdžia laikysis ir toliau, tai kaip Amerika gali pasižadėti buti Rusijos sąjungininke per 20 metų? Tai reikštų remti Rusijoje diktaturos režimą, kuris yra pavergęs daugiau kaip pusantro šimto milionų žmonių!

Karo sąjunga tai kitas dalykas. Kuomet eina ginklo kova, sąjungininkų tenka ieškoti kur tik galima jų surasti, nepaisant kas jie per vieni; bile tik padeda kovoti. Bet sąjunga taikos metu, kurios tikslas yra sustiprinti pasaulyje **laisvės ir demokratybės** pagrindus, gali buti tiktai tarp valstybių, kuriose šitie pagrindai yra įgyvendinti.

Pirma tarptautinė socialdemokratų konferencija

Stockholme susirinko 9 tautų demokratinių socialistų konferencija, kuri paskelbė savo nusistatymą pokarinės rekonstrukcijos klausimais. Konferencijoje dalyvavo Švedijos, Austrijos, Norvegijos, Vokietijos, Francuzijos, Lenkijos, Čekoslovakijos, Vengrijos ir Sudetų krašto darbininkų atstovai.

Jos programas reikalauja, kad po karo butų planinga ekonomija demokratinėje politikos santvarkoje; kad Vokietijoje butų sugriauta "nelemta sąjunga" tarp sunkiosios pramonės ir militarizmo; kad taikos konferencijoje butų suteiktas balsas darbininkų sąjungų atstovams. Konferencija, toliau, pasisakė už Tautų Sąjungą; už mažųjų tautų federacijas, apsaugojant tautinių mažumų teises; už Ašies nuginklavimą ir karo kriminalistų nubaudimą.

APŽVALGA

KAS IŠŽUDĖ LENKŲ KARININKUS?

—v—

Tarp lenkų, vokiečių ir rusų kilo ginčas, liečiąs tukstančių Lenkijos armijos karininkų likimą, patekusių Sovietų Sąjungos nelaisvėn 1939 m. Šis ginčas gali išsivystyti į pirmos klasės tarptautinį skandalą.

Vokiečių radio neseniai paskelbė, kad netoli Smolensko esą užtikti masiniai kapai, kuriuose esą palaidota apie 10,000 lenkų karininkų. Naciai apkaltino Rusijos sovietų valdžią, kad ji tuos lenkų karininkus nužudžiusi ir jų lavonus užkasusi milžiniškose duobėse Smolensko apielinkėje.

Maskva šitą vokiečių kaltinimą tuojau atrėmė, kaip biaurų melą, kurio tikslas esąs supiudyti lenkus su rusais ir pridengti savo žudynes, atliktas nacių okupuotose sovietų teritorijose prieš gyventojus.

Lenkų vyriausybė Londone pareiškė, kad ji taip pat netiki vokiečių kaltinimu, ypatingai dėlto, kad vokiečiai tą žinią apie masinius lenkų karininkų kapus paskelbė tik už pusantrų metų po to, kai jie užėmė Smolenską. Tačiau lenkai nutarė dalyką ištirti ir kreipėsi į tarptautinį Raudonąjį Kryžių Šveicarijoje, prašydami jį pasiųsti į Smolenską tyrinėjimo komisiją.

Tokia komisija gali nuvykti į vokiečių okupuotą SSSR teritoriją tik su Vokietijos valdžios žinia. Jeigu vokiečiai nori įrodyti, kad jie sakė tiesą, kaltindami bolševikus lenkų karininkų išžudymu, tai jie turės leisti Raudonojo Kryžiaus komisijai tuos "masinius kapus" netoli Smolensko apžiurėti. O jeigu jie neleis, tai bus aišku, kad jie meluoja.

Tarptautinio Raudonojo Kryžiaus centro ofisas Šveicarijoje jau išreiškė sutikimą siųsti savo atstovus į Smolenską ir laukia pilnesnių informacijų iš lenkų vyriausybės Londone.

Ar Berlynas leis daryti tyrinėjimą, turės netrukus paaiškėti. Bet lenkai yra susirupinę, kad nacių pranešime gali buti bent dalis tiesos. Jie pasigenda didelio skaičiaus savo armijos karininkų, kuriuos suėmė bolševikai, įsiveržę 1939 m. rugsėjo mėnesį į rytinę Lenkiją, ir apie kurių likimą iki šiol jie negalėjo gauti jokių informacijų iš Sovietų Sąjungos.

—v—

LENKŲ MINISTERIO PRANEŠIMAS APIE DINGUSIUS KARININKUS

—v—

Lenkų karo ministeris Martin Kukiel šio mėnesio 16 d. paskelbė smulkų pranešimą apie lenkų vyriausybės pastangas, nuo 1940 metų iki dabar, patirti, kas atsitiko su lenkų armijos karininkais, karo pradžioje internuotais Rusijoje. Gen. Kukiel sako, kad 1940 m. rugsėjo 17 d. sovietų valdžia viešai pasigyrė suėmusi 171,000 lenkų belaisvių, **jų tarpe 10,000 karininkų.**

Pradžioje 1940 metų tiems kaliniams buvo sakoma, kad jie netrukus galėsią grįžti namo. Tuo laiku buvo Kozielsko stovykloje 5,000 belaisvių, iš jų 4,500 karininkų; Starobielsko stovykloje buvo 3,920 belaisvių, visi karininkai išimant 100 žmonių; Ostaszko stovykloje buvo 6,570 belaisvių, iš jų 380 karininkų.

Balandžio mėnesį 1940 metais sovietų valdžia ėmė tas stovyklas tuštinti, siųsdama belaisvius grupėmis iš 60 iki 300 Smolensko link. Birželio mėnesį buvo atgabenti į Griazowicz ir Wologdoblast stovyklas 400 žmonių.

Kai prasidėjo karas tarp Vokietijos ir Rusijos ir sovietų valdžia pasirašė sutartį su lenkais apie lenkų armijos organizavimą SSSR teritorijoje, lenkai tikėjosi galėsią sudaryti armijos kadrus iš karininkų, laikomų sovietų stovyklose. Rugpiučio gale 1941 metais burys lenkų karininkų iš Griazowicz'o stovyklos atvyko į Buzuluką ir įsirašė į lenkų armiją. **Bet iš kitų stovyklų neatvyko nė vienas.**

Lenkai pasigedo viso 8,300 karininkų, nekalbant apie kareivius ir civilinius asmenis, buvusius tose pačiose stovyklose. Lenkų valdžios atstovai jau 1941 m. spalio 6 d. pradėjo reikalauti, kad sovietų valdininkai apsvarstytų klausimą su Stalinu ir Molotovu ir pasirupintų gauti belaisvių sąrašus.

—v—

LENKŲ UŽKLAUSIMAI PALIKO BE ATSAKYMO

—v—

Gruodžio mėnesį 1941 metais gen. Wladyslaw Sikorski kalbėjosi Maskvoje su Stalinu ir įteikė jam nepilną karininkų sąrašą su 3,843 vardais. Stalinas užtikrino lenkų premjerą, kad amnestija buvo paskelbta ir kad visi lenkų karininkai buvo paleisti.

Paskui gen. Anders, lenkų armijos vadas Sovietų Sąjungoje, įteikė Stalinui kovo mėnesį 1942 metais dar 800 karininkų vardų. Bet iš tų sąrašų nė vienas karininkas nebuvo atsiųstas į lenkų armiją.

Lenkų užsienio reikalų ministeris Raczynski 1942 m. kovo mėnesį parašė notą sovietų ambasadoriui prie lenkų vyriausybės Londone, Bogomolovui, klausdamas apie lenkų karininkų likimą Sovietų Sąjungoje ir gavo iš jo atsakymą, kad sovietų valdžia davė pilną amnestiją Lenkijos civiliniems piliečiams ir kariškiams. Vėliau tą klausimą vėl pakėlė Kuibyševe buvęs sovietų ambasadorius Kot, pabrėždamas, kad yra labai svarbu lenkų armijai turėti kaip galint daugiau karininkų. Bet jokio atsakymo nebuvo gauta apie karininkus, buvusius pažymėtose sovietų stovyklose.

Taigi kyla klausimas, ką sovietų valdžia su tais 8,300 lenkų karininkų padarė? Argi butų tiesa, kad jie tapo nužudyti ir užkasti Smolensko apielinkėje?

Butų gerai, kad Raudonojo Kryžiaus komisija dalyką ištirtų.

—v—

SOVIETŲ VALDŽIA UŽSIGINA

—v—

Kai Maskva išgirdo, kad lenkų vyriausybė kreipėsi į Raudonąjį Kryžių, prašydama ištirti vokiečių kaltinimą sovietams, jogei jie nužudė 10,000 lenkų karininkų ir suvertė lavonus į dideles duobes prie Smolensko, tai komunistų organas "Pravda" parašė, jogei lenkai "remia nacių propagandą".

"Pravda" tvirtina, kad patys naciai žudė lenkų karininkus, kurie buvo suimti kartu su daugeliu sovietų piliečių Smolensko srityje 1941 m. vasarą.

"Tie karininkai", sako Pravda, "buvo pirmiau karo belaisviai, kurie dirbo prie statybos projekto ir, kai jie buvo užmušti, tai Gestapo suteikė medžiagą vokiečių kaltininmams, kuriuos lenkų ministeriai Londone prašo ištirti."

Čia kas nors negerai. Lenkų karininkai buvo sovietų belaisviai. Argi sovietų valdžia vartojo svetimos valstybės karininkus, kaipo darbininkus prie statybos darbų? Tai yra priešinga tarptautiniems įstatymams.

Jeigu jie buvo verčiami dirbti, tai kodėl sovietų valdžia laikė juos arti fronto ir davė jiems patekti į vokiečių rankas?

"Pravdos" straipsnis **pripažįsta**, kad Smolensko apielinkėje buvo užmušta daug lenkų karininkų. Jeigu sovietų valdžia žinojo, kad juos užmušė **naciai**, tai kodėl ji apie tai iki šiol tylėjo? Ir kodėl ji iki šiol nedavė lenkams jokių informacijų apie lenkų karininkus Rusijoje, kai lenkų valdžia pakartotinai reikalavo pasakyti, kur jie dingo?

Ar čia nebus taip atsitikę, kaip su Erlichu ir Alteriu?

NAUJIENŲ-ACME Telephoto

Vienuolyno išvaizda Alžerijoje, kur žuvo 15 vienuolių, o trys liko sužeistos, kai nacių bombonešis numetė bombą.

MARTYNAS GUDELIS

BOLIAUS ŠILINIO NUOTYKIAI

ROMANAS IŠ LIETUVIŠKO KAIMO GYVENIMO

(Tęsinys)

III. DALIS

2. NEPAGYDOMA ŽAIZDA

|| Bloga ponios nuotaika.

Ponia Pomarnackienė iš paskutinės kelionės sugrįžo labai blogoje nuotaikoje. Ji buvo apsistojusi Vilniuje, važinėjo ties Varšuva, daug žmonių matė, svarbių reikalų atliko, bet grįžo šaltos rudens dienos nuotaikoje.

Kiekvieną namiškį ji apibarė, visame ukyje rado netvarką, nors nieko blogo neatsitiko. Kibo prie kiekvieno menkniekio. Grįžusi Bolių šaltai pasveikino ir išėjo. Už pusvalandžio sugrįžo ir tarė:

—Aš maniau, kad manim pasitiki ir esi atviras, bet patyriau, jog taip nėra.

—Kodėl? — paklausė Bolius.

—Man šį tą papasakojai, bet teisybės nesakei.

—Neteisybės poniai taip pat nesakiau.

—Neteisybės nesakei, bet tiktai dalį teisybės pasakei. Kitą dalį man teko iš kitų išgirsti.

Bolius patraukė pečiais ir nieko poniai Pomarnackienei neatsakė. Iš gydytojo prasitartų žodžių Bolius sprendė, jog pradėjo sklisti visoki gandai, bet jis pats prie tų gandų nebuvo prisidėjęs. Atvažiavę papartėnai šį tą papasakojo, bet Paparčiai toli, Bolius manė, gandai Trakų nepasieks.

Poniai Pomarnackienei Bolius pasakė, kad įvyko susišaudymas su vokiečiais, kurio metu jis buvo sužeistas į ranką, bet jis nepasakė, jog jam pačiam teko nušauti pirmas vokietis Tadaravos pamiškėje. Bolius pasakė, kad vokiečiai išpardavinėje gyventojų pagrobtą turtą, bet jis nepasakė, kad jiems pavyko turtų išpardavimas sulaikyti ir vokiečius iš dvaro išvyti. Bolius pasakė, kad papartėnai pačiupo keturis vokiečių arklius, bet jis neužsiminė apie prikrautus vežimus. Visa tai ponia sužinojo iš kitų. Žinios apie Tadaravos dvaro įvykius buvo labai išpustos. Įvykis aprašytas slaptai išeinančioje spaudoje. Pasipriešinimo dalyviai padaryti dideliais kovotojais, jų drąsa buvo į padanges keliama, kovos tikslai padaryti idealistiniais. Viskas kelis kartus padidinta.

—Užmušei septynis vokiečius, o man nieko apie tai nesakei,— tarė Boliui ponia.

—A? Aš to negirdėjau, — nusistebėjo Bolius.

—Sako, kad juos išklojot vieną po kito.

—Kur?

—Kai susišaudėt Tadaravos dvare.

—A? Įdomu, bet ten manęs nebuvo, kai septynis vokieuius klojo.

—Sako, kad užmušėt vokiečių vachmistrą, kuris vasarą gyventojus nagaikomis mušė; neleidot vokiečiams pardavinėti turtų; išvijote visus juos iš dvaro.

—Nesiginčysiu dėl kitų dalykų, bet užtikrinu ponią, kad iš dvaro pabėgo ne vokiečiai, bet mes.

—Žmogus, kuris man tai pasakojo negali meluoti, — aiškino ponia. — Dvare vokiečių nėra, jie pabėgo dalį savo turtų palikę.

Bolius nenorėjo ilgai ginčytis su ponia Pomarnackiene, nes ji buvo tokioje nuotaikoje kada su moterimis negalima ginčytis.

Sekančią dieną gydytojas užkalbino Bolių ta pačia tema. Matyt, jis turėjo progos pasiklausyti ponios parvežtų gandų.

Gydytojas aptvarstė žaizdą, pridėjo, esą ji labai gražiai gyjanti, ir visoks pavojus jau praėjęs. O vėliau pridurė:

—Esi laimingas, kitas tavo vietoje butų žuvęs.

—Et, ponas daktare, blogos mėsos šunys neėda.

Buvo smarkesnių už tave ir tie kelnes padžiovė, o tu pasprukai palyginti su lengvomis žaizdomis.

—Žaizdos ne tokios jau lengvos. Jau pustrečio mėnesio kai su ranka nešiojuosi, o jos valdyti vis dar negaliu.

—Manau, kad nenorėtum pasilikti tokioj padėtyj, kokioj vokiečius palikai?

—Gal jie geriau jaučiasi. negu aš.

—Ne, jie visai nieko nejaučia.

—Kaip tai?

—Negali gerai ar blogai jaustis tas, kuris visai nieko nejaučia. Nė vienas jusų sužeistas vokietis nepagijo.

—A?

—Kaip? Nežinojai?

—Ne.

—Matau, kad nori nuduoti nekaltą avinėlį, — tarė Boliui gydytojas. — Be reikalo. Tu žinai geriau, negu kas kitas kas ten atsitiko. Manim gali pasitikėti, nes aš visuomet busiu su drąsiais vyrais ir jaučiuosi labai patenkintas, jeigu galiu kuo nors jums padėti.

Bolius jautė, jog ponios Pomarnackienės namuose susidarė nejauki nuotaika. Jis aiškiai žinojo, jog visa tai kilo dėl pasklidusių gandų, bet šiame reikale jis ir pats buvo kaltas. Poniai laiku neišpasakojo visų savo veiksmų Tadaravos įvykiuose, o tai davė jai pagrindo manyti, jog jis ir daugiau įvykių nuslėpė. Be to, jis laiku neatkreipė reikalingo dėmesio į gandus ir jų nenuneigė.

Ponia Pomarnackienė išmetinėjo Boliui neištikimybę, bet tikrumoje ji dar daugiau susidomėjo jaunu papartėnu. Ponia surado dar vieną jauno vyro ypatybę: kuklumą. Vyras atliko drąsius veiksmus, galvojo ponia, bet jais nepasigyrė. Retas ponios pažįstamas butų galėjęs šitaip pasielgti. Jie pasigirdavo tokiais dalykais, kurių neįvykdavo.

|| Sužino ponios paslaptį.

Pirma proga Bolius paklausė gydytojo kada jis galėsiąs išvykti ir kiek kartų jam reikėsią dar perrišti žaizda. Gydytojas patarė nesiskubinti ir išpasakojo poniai Boliaus pageidavimus.

Ponia atbėgusi Bolių apibarė. Tu neišeisi iš šių namų, kol visiškai nepasveiksi, pasakė ponia Pomarnackienė. Bolius nutarė palaukti kelias dienas ir pasiuntė žinią į Paparčius, Jam rupėjo sužinoti kokia ten nuotaika.

Ponia Pomarnackienė kelias dienas perkunijas svaidė namuose, visus apibarė ir su visais susipyko, bet netrukus ir josios pykčiui atėjo galas. Taurė buvo perpildyta ir pradėjo lietis per kraštus. Ponia neišlaikė ir vienam namiškių išpasakojo savo nelaimes. Jeigu nori išsaugoti paslaptį, niekam jos nesakyk, sako patarlė. Geriausiam draugui pasakyta paslaptis jau ne paslaptis. Ponia savo nelaimes išpasakojo vienam asmeniui, bet netrukus jos buvo žinomos visiems namams.

Patyrė jas ir Bolius. Paaiškėjo, kad ponia visiškai susipyko su savo vyru. Ji seniai žinojo, kad jis buvo sužeistas. Budamas aktyviu Pilsudskio legijono nariu, kovėsi Tatrų kalnuose ir tapo sunkiai sužeistas. Ponios vyras buvo įsitikinęs, kad viena varšavinė slaugė išgelbėjusi jo gyvybę. Ponia važinėjo ligoninėn ir matė jį besitaisantį. Ponia buvo pasiilgusi savo vyro, laukė iš jo šilto ir meilaus žodžio, bet josios vyras buvo visiškai pasikeitęs. Jis buvo pakankamai atviras ir pasakė, kad praeities jau nėra, o ateitin kiekvienas turės eiti savu keliu. Jis pasakė. kad jau nejaučiąs josios atžvilgiu tų pačių jausmų, kuriuos anksčiau jautęs.

(Bus daugiau)

— Atbėgėlių įsteigti pramonės centrai karui pasibaigus duos darbo 100,000 britų darbininkų, rodo surinktos statistikos (ONA).

— Irako valdžia leido lenkų kariuomenės daliniams tvarkyti savo reikalus Irako teritorijoj (ONA).

ŽEMAIČIŲ KULTUROS KLUBAS

JO VEIKLA IR CHRONIKA

—v—

Suorganizuotas 1938 m. Jau turėjo 6 piknikus, 6 koncertus, 10 paprastų parengimų, 3 kulturines prelekcijas. Pirko už $200.00 Defense Bonds. Aukavo Raudonajam Kryžiui $40.00, aukavo $10.00 Vilniaus badaujantiems lietuviams, aukavo Žemelės laisvoms kapinėms $20.00, aukavo McCormick'o streikieriams $15.00. Turi apie 600 narių. Beje aukavo Naujienų ir "Vilnies" Jubilėjiniams parengimams.

Visiems jau yra žinoma, kad Žemaičių Kulturos Klubas tapo suorganizuotas lapkr. 2 d. 1938 m. Rodosi, visai dar trumpas laikas, bet klubas yra nuveikęs gana daug.

Reikia pripažinti, kad ne visi Žemaičių Klubo nariai yra jau taip veiklūs. Visa veikla yra susidėjusi ant tam tikrų klubo narių, kurie nenuilstančiai veikia. Pavyzdžiui, yra užmanymas surengti pikniką, koncertą ar kitą parengimą. Kiekvienas iš panašių sumanymų yra nubalsuojamas beveik vienbalsiai, bet kada prisieina darbininkų rinkimas, tai niekas nenori apsiimti.

Pastaruoju laiku pradeda prisirašyti prie klubo daug žymesnių ir veiklesnių narių, su kurių pagalba bus galima nuveikti daug daugiau.

Teisybė, šis klubas jau yra surengęs 6 koncertus, 6 piknikus, 10 paprastų parengimų ir kelias prelekcijas. Klubas pirko už $200.00 Defense Bonds. Aukavo Amer. Raudonajam Kryžiui jau $40.00 ir yra aukavęs daug pinigų įvairiems kulturiniems reikalams. Klubas yra išmokėjęs apie $200.00 gyvų gėlių vainikams dėl mirusių narių. Nežiurint tų visų išlaidų klubas šiandien dar turi sutaupų bankoje kelis šimtus dolerių.

Praeitą susirinkimą klubas nutarė rengti sekančią vasarą pikniką. Tam reikalui jau yra išrinkta komisija iš 3-jų gabių narių. Taip jau nutarta surengti Bunco Party. Iš šio parengimo pusė pelno eis Amerikos Raudonajam Kryžiui.

Surengimui šios Bunco Parės yra išrinkta komisija iš 5-kių veiklių moterų. Reikia pažymėti, kad ši parė įvyks Hollywood Svetainėje gegužio 9 d.

ŠIANDIEN SUSIRINKIMAS

Šiandien, balandžio 21 dieną, įvyksta svarbus Žemaičių Kulturos Klubo susirinkimas Hollywood Inn svetainėje, 2417 W. 43rd St., 7:30 val. vakare. Prašau visus narius-es skaitlingai susirinkti. Turime daug svarbių reikalų ir raportų.

Žemaičių Kulturos Klubo Pirmininkas

— Steponas Narkis,
4353 So. Talman Ave.,
Tel. Virginia 1279.

a. ✚ a.

BENEDIKTAS MATIUKAS
gyveno Superior, Wisconsin.

Persiskyrė su šiuo pasauliu balandžio 18 d., 1943 m., sulaukęs pusės amž., gimęs Lietuvoje, Rokiškio apskr., Salų parap., Gučiunų kaime. Amerikoj išgyveno 30 metų.

Paliko dideliame nuliudime pusseserę Anelę Grybienę, jos vyrą Antaną ir jų šeimyną ir kitus draugus ir pažįstamus.

Kunas pašarvotas J. Liulevičiaus kopl., 4348 South California ave. Laidotuvės įvyks penktadienį, balandžio 23 d., 9:30 val. ryto iš kopl. į Nekalto Pras. Pan. Šv. parap. bažnyčią, kurioje atsibus tik leidžiamos apeigos atliktos prieangy bažnyčios iš priežasties Didžiojo Penktadienio, o iš ten bus nulydėtas į Šv. Kazimiero kapines.

Visi a. a. Benedikto Matiuko giminės, draugai ir pažįstami esat nuoširdžiai kviečiami dalyvauti laidotuvėse ir suteikti jam paskutinį patarnavimą ir atsisveikinimą.

Nuliudę liekame:
Pusseserė ir šeimyna, Giminės ir Draugai.

Laid. Direkt. J. Liulevičius, Tel. LAFayette 3572.

Laidotuvėmis rupinasi Grybų šeimyna.

a. ✚ a.

STANISLOVAS RUNIALA

Persiskyrė su šiuo pasauliu balandžio 19 d., 11:30 val. vakaro, 1943 m., sulaukęs pusės amž., gimęs Panevėžio apskr., Naujamiesčio parap., Degionių kaime.

Paliko dideliame nuliudime dukterį Julia Reilly, žentą Walter, 2 sunus Stanley ir marčią Mildred ir Pvt. Charles (U. S. Army), 3 anukus, seserį Karoliną Antanaitienę ir šeimą ir daug kitų giminių, draugų ir pažįstamų. Lietuvoje — seserį Kataryną Skritskienę ir šeimą ir kitas gimines.

Kunas pašarvotas namuose, 3538 Emerald Ave. Tel. Yards 6684. Laidotuvės įvyks šeštad., balandžio 24 d., 9:30 val. ryto iš namų į Šv. Jurgio parap. bažnyčią, kurioje atsibus gedulingos pamaldos už velionio sielą, o iš ten bus nulydėtas į Šv. Kazimiero kapines.

Visi a. a. Stanislovo Runialas giminės, draugai ir pažįstami esat nuoširdžiai kviečiami dalyvauti laidotuvėse ir suteikti jam paskutinį patarnavimą ir atsisveikinimą. Nuliudę liekame:

Duktė, Žentas, Sunai, Marti, Anukai, Sesuo ir kitos Gim.

Laid. Direkt. Mažeika ir Evanauskas, Tel. YARDS 1138-1139.

LOVEIKIS Siunčiam Gėles Telegramu į Visas Pasaulio Dalis

KVIETKININKAS
Gėlės Vestuvėms, Bankietams ir Pagrabams.
3316 SO. HALSTED ST.
Tel. YARDS 7308

URBA Gėlės Mylintiems, Vestuvėms, Bankietam, Laidotuvėms, Papuošimams.

GĖLININKAS
4180 Archer Avenue
Phone LAFAYETTE 5800

REMKITE TUOS, KURIE GARSINASI "NAUJIENOSE"

NAUJIENŲ-ACME Photo

1,000 svarų bomba numetama iš Amerikos bombonešio ant Kiska salos, kurią yra užėmę japonai. Beveik kas dieną amerikiečiai bombarduoja tą salą.

SUDIE, ŽIRGELI!

Šaukutos parapijoj, tarp kitų apsuptais žaliuojančiais miškais ir išsivingiavusiomis lankomis, begančiais upeliukais, stuksojo Valatkiškių kaimas. Tai buvo Motiejaus tėviškė, kur jis gimė ir augo su savo broliais ir seserimis.

Mažažemio sunus, jis vos paaugo į vaikinuką ir jau pajėgė arklą šiaip taip nuvaldyti ir dalgį lankoj pasukti, taipgi kitus darbus dirbti, jau turėjo eiti pas svetimus tarnauti.

Motiejus buvo neištyžęs vyrukas, sveikas, judrus ir pilnas gyvumo. Jam neblogai buvo ir pas ukininką tarnauti. Ukininkas matydavo, kad jo vaikėsas yra nuoširdus, gerai visus darbus atlieka. Taigi jis Motiejum pasitikėdavo. Kai ateidavo Šventadienis, Motiejus, pasikinkęs arklį, pasipuošęs išeiginiais drabužiais, miliuko arba šovelnos išaustu garnitoriu, su kitais važiuodavo į Šaukutos bažnyčią. Arba, kada ateidavo kurie dideli atlaidai, patraukdavo į kitos parapijos miestelį pamatyti žmonių, susipažinti, pasikalbėti, pajuokauti su jaunimu, ypač užmegsti pažintis su kitų kaimų mergelėmis.

Motiejus labai mylėjo gyvulius. Ypatingai gi jis buvo pamėgęs juodbėrį, su kuriuo jis laukus ardavo ir kitus darbus dirbdavo. Nors ukininko buvo pasakyta, kaip per pačius įdirbimo laukų darbus reikia arklius šerti, kiek miltų duoti ir kokį kratinį sukratyti, Motiejus negalėdavo užmiršti juodbėrio: jam pasukdavo ir pusgorčį, ir pilną gorčių avižų. Per postuvį, pasikišęs pusgorčį miltų po pažastimi, saugodamasis, kad einant iš klėtės arba per kiemą nepmatytų gaspadorius, jis nešdavo vaišių juodbėriui.

Kada Motiejus įeidavo į kutę ir prieidavo prie lovio įblėsti miltų, tai juodbėris mėgindavo savo prieteliui kepurę nuo galvos nuimti. Bet kai tik Motiejus surikdavo, "bėri, ką tu dabar darai, aš tau parodysiu", tai arklys pasitraukdavo į kampą ir net drebėdavo, kad jo nemuštų. Klausydavo arklys mažiausio pasakymo arba sušukimo.

Vieną kartą važiavo į ankstyvasias pamaldas pilnos rogės žmonių. Sniego buvo daug ir kelias kalnuotas, užpustytas. Motiejus laikė vadžias. Įsismaginęs juodbėris pasileido bėgti. Pasitaikė sniego supustyta pakrantė. Rogės pasviro į vieną pusę ir apvirto. Važiavusieji visi sukrito į sniegą. Bet juodbėris, pamatęs, kad iš rogių iškrito žmonės, keletą sieksnių pabėgęs sustojo ir žiuri kada jam vėl palieps bėgti. Buvo ir daugiau įvykių, kur juodbėris parodė gudrumą.

Motiejus, ištarnavęs pas tą ukininką kelis metus, štai gauna iš Amerikos nuo savo giminaičio laivakortę važiuoti į laimės šalį. Jau ir su gimtinu kaimu reikia skirtis. Gaila skirtis, gaila palikti juodbėrį, su kuriuo keletą metų visus ukio darbus dirbo. Aręs, iš lauko ant jo jodavo, dainelę niuniavo. Kiek kartų kinkė jį ir važiavo į bažnyčią, kiek kartų karčius sutaisydavo, iššukuodavo, kalbėdavos su juo.

Paskutinį kartą skirdamasis su savo prieteliu, Motiejus pabraukė pakeltą arklio galvą, dar kartą sudavė per pečius ir tarė, sudie, žirgeli, jau daugiau nebesimatysime.

— R. Š.

—v—

Per Klaidą Vakar Buvo Praleista Keletas Vardų

—v—

Mirusios Sophie Octavia English paminėjime praleista keletas vardų. Butent: brolio Walter, Californijoj, sesers Uršulės Grace Kuchinskienės, Chicagoje, pusbrolių Joseph, John, Peter, Jim ir William Wilson, Brooklyn, N. Y.

a. ✚ a.

SOPHIE OCTAVIA ENGLISH
po tėvais Teresevičiutė

Persiskyrė su šiuo pasauliu balandžio 17 d., 7:40 valandą ryto, 1943 m., sulaukus 33 metų amžiaus, gimus Springfield, Ill. iš tėvų Juozapo ir Uršulės Teresevičių, kurie buvo kilę iš Vilkaviškio apskr., Pajavonių parap., Suvalkijoje. Abu yra mirę ir palaidoti Chicagoje.

Paliko dideliame nuliudime vyrą Harold, dukterį Dorothy, 11 metų, sunų William, 7 metų ir dukrelę 6 savaičių, taipgi brolį Edwardą, jo žmoną Ruth, jų sunų Edward ir dukterį Sharon, Seattle, Wash., brolį Walter Californijoj, Seserį Grace Uršulę Kuchinskienę, jos vyrą Petrą Chicagoje ir jų sunų Alger, kuris yra U. S. Air Corps, Salt Lake City, Utah, tetą A. Šilienę, Benld, Ill., pusbrolius: Albin, Victor, Vytautą ir Edward Shiel, pusseserę M. Plečkaitienę, Chicagoje, pusbrolį Vincą Urbanavičių Chicagoje, tetėną Juozapą Vasiliauską-Wilson, Brooklyn, N. Y., pusbrolius Joseph, John, Peter Jim ir William Wilson, Brooklyn, N. Y., pusseserę May Wilson-Alkevicz, Statten Island, N. Y., pusbrolius Charles ir Joseph Terrace, Detroit, Mich., pusseserę Helen Senesky, Detroit, Mich. Taipgi paliko vyro gimines, uošvius English, vyro 2 seseris, Ruth Howland, New York City, ir Lavergne Carey, Chicagoje ir daug draugų ir pažįstamų.

Kunas pašarvotas Phillips koplyčioje, 102nd Place ir Michigan Ave., Roselande.

Laidotuvės įvyks trečiadienį, balandžio 21 d., 9:00 val. ryto iš koplyčios į Šv. Joachim parap. bažnyčią, 91st ir Langley Ave., Burnside, kurioje atsibus gedulingos pamaldos už velionės sielą, o iš ten bus nulydėta į Holy Sepulchre kapines.

Visi a. a. Sophie Octavia English giminės, draugai ir pažįstami esat nuoširdžiai kviečiami dalyvauti laidotuvėse ir suteikti musų Sophie paskutinį patarnavimą ir atsisveikinimą.

Nuliudę liekame:
Vyras, Dukterys, Sunus, Broliai, Sesuo, Švogeriai, Švogerkos, Teta, Pusbroliai, Pusseserės, Tetėnas, Uošviai ir Giminės.

Laid. Direkt. Phillips, Tel. PULLman 2444.

Trys Metai Kalėti Už Maištingas Kalbas

—v—

Teisėjas Michael L. Igoe praėjusį pirmadienį paskyrė bausmę Charles Newby kalėti trejus metus. Newby yra juodveidis ir buvęs Colored American National Organization. Jis gyveno adresu 353 East 51st str., Chicago.

Jo vadovaujama organizacija rengdavo prakalbas Washington Parke ir čia piktai kritikavo Ameriką. Tarpe Newby išsitarimų buvo tokie: Hitleris ir Tojo (Japonijos premjeras) yra pasaulio šviesa; vienintėlis geras baltas žmogus yra miręs žmogus.

Teisme liudininkai aiškino, kad Newby mušeikos užpuldavo, jeigu kurie iš jo kalbų klausytojų mėgindavo argumentuoti su juo.

Garsinkitės "N-nose"

IŠ S.L.A. 134-TOS MOTERŲ KUOPOS VEIKIMO

BUVĘS BUNCO VAKARAS

—v—

Kovo 27 dienos musų darbščios rengimo komisijos: pp: E. Surwill, K. Jakuba, S. Jonutis ir p-lių sesučių Ruibyčių pastangomis surengtas Bunco vakaras buvo jaukus, linksmas ir pasėkmingas, nes minėtos narės savo sugebėjimu sutraukė daug svečių, visus gražiai pavaišino, apdovanojo ir dar kuopai liko gražaus pelno.

Vakaro rengimo komisijai į talką atėjusiems: kaip Sofijai Barcus, "Naujienoms", "Sandarai" ir "Tėvynei" širdingai dėkojame. Dėkojame svečiams už atsilankymą, p. Miller'iui (Evanstoniečiui) už malonų geltėjimą svečius vaišinti, taipgi visoms narėms taip širdingai glaudžiai kooperavusioms, daug bilietų išplatinusioms, pačioms atsilankiusioms ir puokių dovanų aukavusioms. Vienybė galybė, taip patarlė sako, taip yra ir šioje kuopoje: kai visos vieningai veikiame, tai ir pasisekimai buna gražūs.

Susirinkimas ir aukos Raudonajam Kryžiui

Balandžio 1 dieną susirinkimas buvo skaitlingas ir gyvas. Paaiškėjus, kad buvusis Bunco vakaras kuopai davė gražaus pelno, nutarta 25 dolerius paaukauti Amerikos Raudonajam Kryžiui, taipgi įteikti padirbtas antklodes ir dar keletą smulkesnių nudirbtų dalykų. Pagalios ir vėl susiorganizavo burelis narių aukoti kraują A.R.K., nekurios net antrą kartą.

Sveikatos Paskaita

Po susirinkimo buvo sveikatos paskaita, kurios surengimu rupinosi p-nios O. Aleliunienė ir E. Miller. Ir šį kartą kaip ir praeity Dr. S. Biežis labai nuoširdžiai suteikė daug naudingų pamokinimų, kaip sveikatą užlaikyti, kokius valgius valgyti, apie valgių svarbą ir kitką. Užbaigus daktarui kalbėti, klausytojos iškėlė daug svarbių klausimų, kuriuos gerb. daktaras nuodugniai išaiškino.

Širdingai dėkojame Dr. S. Biežiui už jo nuoširdų ir nenuilstantį mums patarnavimą.

Dar Viena Sveikatos Paskaita

Gegužės 6 dieną Hollywood Annex svet., 2421 W. 43rd St., kur bus kuopos susirinkimas, po susirinkimui 8:30 vakare bus dar viena — paskutinė šiame sezone sveikatos paskaita, kurią tikrai vertėtų pasistengti visoms galinčioms atsilankyti ir išgirsti. Kai Dr. S. Biežis nesigaili savo laiko ir įgytų žinių su mumis pasidalinti, tai ir mes privalome neapsileisti ir lankyti tokias paskaitas, kurios labai daug naudos mums teikia. Tat visas nares ir nenares širdingai kviečiame atsilankyti ir šią puikią progą pasinaudoti.

— K. Katkevičienė.

ANTHONY B. PETKUS
LAIDOTUVIŲ DIREKTORIUS
6812 S. Western Ave. — Telefonas GROVEHILL 0142
1410 S. 50th Ave. — Cicero, Illinois — Telefonas CICERO 2109
KOPLYČIOS VISOSE MIESTO DALYSE.

LAIDOTUVIŲ DIREKTORIUS
John F. Eudeikis
SENIAUSIA IR DIDŽIAUSIA LAIDOJIMO ĮSTAIGA

AMBULANCE
DIENĄ IR NAKTĮ
Visi Tel. YARDS 1741-1742
4605-07 So. Hermitage Ave.
4332—34 S. California Avenue
Telefonas LAFAYETTE 0727
Dykai KOPLYČIOS VISOSE CHICAGOS DALYSE

Klausykite musų radio programo pirmadienio ir ketvirtadienio vakarais nuo 8—iš stoties WGES (1390 kilo.)
Su POVILU ŠALTIMIERU

Laidotuvių Direktoriai

NARIAI Chicagos, Lietuvių Direktorių Asociacijos

Ambulance Patarnavimas Dieną ir Naktį
TURIME KOPLYČIAS VISOSE MIESTO DALYSE

I. J. ZOLP
1646 WEST 46th STREET — Phone YARDS 0781

MAŽEIKA — EVANAUSKAS
3319 LITUANICA AVENUE — Phones YARDS 1138—1139

LACHAWICZ IR SUNŲS
SKYRIUS 42-44 EAST 108th STREET — Tel. PULLMAN 1270
2314 WEST 23rd PLACE — Phone CANAL 2515

L. BUKAUSKAS
10821 SO. MICHIGAN AVENUE — Phone PULLMAN 9661

ANTANAS M. PHILLIPS
3307 LITUANICA AVENUE — Phone YARDS 4908

J. LIULEVIČIUS
4348 SO. CALIFORNIA AVE. — Phone LAFAYETTE 3572

P. J. RIDIKAS
3354 SO. HALSTED STREET — 710 WEST 18th STREET
Telephone YARDS 1419

SUSIRINKIMAI

—v—

HUMBOLDT PARK LIET. POL. KLUBO susirinkimas įvyks balandžio 21 d. 8 val. vak., Grigaičio svet., 3800 Armitage ave. Klubiečiai nepamirškite atsilankyti. Turime svarbių reikalų. —**Valdyba.**

—v—

ŽEMAIČIŲ KULTUROS KLUBO mėn. susirinkimas įvyks balandžio 21 d., 7:30 val. vak., Hollywood svet., 2417 W. 43 St. Dr-gai-gės malonėkite skaitlingai atsilankyti, nes turime labai svarbių dalykų aptarti. **K. Kazlauskas, rašt.**

Chicagos Draugijų, Kliubų Valdybos 1942 Metams

LIETUVIŠKA TEATRALIŠKA DRSTĖ RUTOS No. 1 VALDYBA 1943 METAMS: F. Aušra—pirmininkas, 3949 So. Artesian Ave.; A. Metrauskas—pirm. pagelb., 3303 So. Halsted St.; F. Zukauskas—nut. rašt., 3515 So. Lituanica Ave.; A. Alejunienė—finansų rašt., 3429 S. Union Ave., tel. Yards 2054; M. Kairis—kontrolės rašt., 3530 So. Union Ave.; E. Tamson—kasos globėja, 3139 So. Emerald Ave.; J. Yuškėnas—kasierius, 2547 W. 45th St.; T. Šalkauskas—ligonių apiekunas, 2514 W. 70th St.; T. Seletskis—durų maršalka, 3935 S. Talman Ave.

JAUNŲ LIETUVIŲ AMERIKOJE TAUTIŠKO KLIUBO valdyba 1943 m.: Pirmininkas Juozapas Ruta, 4150 S. Rockwell St.; pagelbininkas Petras Kilius, 3347 S. Lituanica ave.; nut. rašt. S. Kunevičė, 3220 S. Union ave.; fin. rašt. Feliksas Kaspiras, 3534 South Lowe ave.; kasierius Juozapas Balčiunas, 3200 S. Lowe avenue; kontrolės raštininkas Petras Viršila, 3432 S. Wallace St.; apiekunas kasos Albinas Matejunas, 3233 S. Green St.; apiekunas ligonių Kazimieras Valaitis, 3037 So. Union ave. Laiko susirinkimus kas mėnesį pirmą penktadienį 7:30 val. vakare, Chicagos Lietuvių Auditorijoj, 3133 S. Halsted St. Priimami nariai nuo 18 iki 40 m. amžiaus.

DRAUGYSTĖS TAUTIŠKOS GARSAUS VARDO LIETUVIŲ IR LIETUVAIČIŲ VALDYBA 1943 M.: Edvard Yutka—pirm., 4610 So. Wolcott; Peter Svetrunas—pirm. pagelb., 4514 S. Washtenaw Ave.; Justin Yuškenas—nut. rašt., 2547 West 45th St.; Anton Ivonaitis—finansų rašt., 5542 So. Talman Ave.; Plesida Pikturna—kasierius, 1425 W. 45th St.; Frank Diktus—kasos globėjas, 4549 S. Hermitage Ave.; Jonas Norkus—kasos kontr. 4523 So. Talman Ave.; Juozas Yucikas—maršalka, 4624 S. Mozart St.; Agota Czesna—ligonių apiekunas, 4501 So. Paulina St.; Antanas Ivonaitis—ligonių apiekunas, 5542 So. Talman Ave.; Frank Diktus—teisėjas, 4549 So. Hermitage Ave.

PASKOLOS DAROMOS
ANT 1-MŲ MORGIČIŲ
GREITAI IR PIGIAI
MĖNESINIAIS ATMOKĖJIMAIS

MUTUAL FEDERAL
SAVINGS and LOAN ASSOCIATION
OF CHICAGO
2202 W. Cermak Road
Telefonas:
CANAL 8887
Ben. J. KAZANAUSKAS
SEKRETORIUS.

REMKITE TUOS, KURIE GARSINASI "NAUJIENOSE"

FEDERALINĖS VALDŽIOS ATSTOVAS ARGUMENTUOS PRIEŠ 8c. FĖRĄ

Illinois Valstijos Prekybos Komisija šiuo laiku klausosi argumentų dėl kainos Chicagos gatvėkarių fėro. Gatvėkarių kompanija reikalauja, kad 8 centų fėras butų paliktas ir toliau ir padarytas pastovia važiavimo kaina. Chicagos miesto advokatai ir kiti asmens įrodinėja, kad turi buti sugrąžintas septynių centų fėras.

Į ginčą nutarė įsimaišyti ir federalinės valdžios atstovai. Ateinantį ketvirtadienį, atvykęs į Chicagą, argumentuos už 7 centų fėrą advokatas Howard S. Guttmann, kuris atstovaus Washingtono Kainų Administraciją ir ekonominio stabilizavimo direktorių Byrnes. Advokatas Guttmann argumentuos, kad 8 centų fėras yra akstinimas inlfiacijos.

Vienas centas atrodo nedidelė suma. Bet vienas centas nuvažiuoti į darbą, kitas parvažiuoti, po du centu kasdien sudaro ilgesnį laiką jau apčiuopiamą sumą vienam žmogui. O juk gatvėkarius vartoja tukstančiai ir tukstančiai žmonių. Be to, centas brangiau čia, penktukas kitur, dešimtukas trečioj vietoj ir ištisai liniją iškelia gyvenimo kašius ir stumia šalį į infliaciją.

Taigi federalinės valdžios atstovas ir įrodinės, kad negalima Chicagoj gatvėkariams kelti fėro. Juo labiau negalima kelti fėro dabar, kai gatvėkarių kompanijos pajamos ir grynas pelnas žymiai pakilo ir dar vis turi tendenciją kilti aukštyn.

ANTRAS KARO PASKOLOS VAJUS EINA SĖKMINGAI

SUKELTA JAU $275,000,000. REIKIA DAR SUKELTI APIE $100,000,000. BONŲ PARDAVĖJAI IR PARDAVĖJOS ATLANKYS PRIVAČIUS NAMUS.

Prieš savaitę prasidėjo Antros Karo Paskolos bonų pardavimas. Vajus šiems bonams parduoti yra numatytas tris savaites.

Chicagoje privatiems asmenims, organizacijoms ir biznio įstaigoms, neskaitant bankų, planuota parduoti bonų suma $370,000,000. Praėjusį pirmadienį, balandžio 19 dieną, jau buvo parduota bonų suma $275,000,000. Jeigu gyventojai ir toliau tokiu stropumu pirks bonus, kaip kad pirko juos pirmą vajaus savaitę, tai pirkimas tolokai pralenks kvotą, kitaip sakant, nustatytą $370,000,000 sumą.

Pirmadienį, balandžio 19 d., už stambiausią pavienę sumą bonų pirko kriaučių Amalgameitų unija ir dvi jos pagelbinės organizacijos, butent Amalgamated Social Benefit Association ir Amalgamated Life and Health Insurance Association. Šios trys organizacijos paėmė Antros Karo Paskolos bonų vertės $150,000.

Vajaus vedėjai dabar, kai jau laisvas ir mažai raginamas bonų pirkimas įpusėjo, pasiųs 30,000,000 darbuotojų į Chicagos privačias rezidencijas ir namus paraginti, kad pirktų bonus tie, kurie dar nepirko, ir gauti prižadus, kad jie pirks.

PASKELBS COOK KAUNTĖS TAKSŲ KVOTAS

SAKOMA, KVOTOS BUS $10.35 NUO $100 ĮKAINUOTOS VERTĖS

Michael J. Flynn, Cook kauntės klerkas, praneša, kad už dienos kitos bus paskelbtos kvotos, kuriomis yra nustatyti taksai real estate ir asmeninės savasties nuosavybėms.

Šios kvotos busiančios aukščiausios Chicagos istorijoje. Jos sieksiančios $10.35 ar kiek aukščiau kiekvienam šimtui dolerių įkainuotos nuosavybės.

Taksų bilos, manoma, bus išsiuntinėtos gyventojams iki gegužės mėnesio 15 dienos. Miesto pareigunai betgi paaiškino, kad bilų išsiuntinėjimas gali užtrukti iki birželio 1 dienos.

TYRINĖJA JUODĄJĄ VIŠTIENOS RINKĄ CHICAGOJE

Michael F. Mulcahy, Kainų Administracijos Ofiso Chicagos srity direktorius, praneša, kad jo ofiso samdiniai pradėjo tyrinėjimą juodosios vištienos rinkos Chicagoje.

Vienas iš dylerių vištiena, tulas Albert Feldstein, turįs bizniavietę adresu 936 West Fulton street, buvo areštuotas. Jis yra kaltinamas ėmimu kainų, kurios yra aukštesnės, negu valdžios nustatytos.

Kainų Administracijos Chicagos srity ofiso advokatas, Jack Oppenheim, išleido paaiškinimą, kad vištienos dyleriai juodąją rinką palaiko daugiausia trimis budais: viena, jie ima aukščiausią kainą už prastesnės rųšies mėsą, kita — jie ima bendrai aukštesnę kainą, pav. 33 centus svarui, kuomet Kainų Administracija yra nustačiusi 27½c svarui, ir trečia — dyleriai ima tipsus arba kyšius iš šalies. Kitaip sakant, biloje pažyminčioje pardavimo kaina gali buti ir normali, bet pardavėjai reikalauja primokėti priedo, kuris neįtraukiamas į sąskaitas.

Ne tik vištienos urmininkų biznį, bet ir vadinamų smulkmenių (retailers) biznį Kainų Administracijos ofisas tyrinėja. Ir ryšium su šiuo tyrinėjimu šeimininkės prašomos kooperuoti su valdžios atstovų darbu. Bus atsitikimų, kuomet valdžios atstovai prašys šeimininkes parodyti jiems nupirktą vištieną ir leisti jiems išekzaminuoti ją. Tikimasi, kad šeimininkės padės valdžios atstovams šiose pastangose pažaboti juodąją rinką.

Mokytojų Dėmesiui

Raudonasis Kryžius ruošia specialias klases mokytojoms. Norima mokytojas treniruoti kaipo slaugių pagalbininkes ligoninėse. Išėjusios šias klases, mokytojos galėtų paaukoti dalį savo atostogų laiko darbui ligoninėse. Taip praneša ponia Arthur H. Spiegel, Nurses' Aide Corps pirmininkė, veikianti Amerikos Raudonojo Kryžiaus Chicagos skyriuje.

Kalbamos klasės, sako ponia Spiegel, prasidės birželio 28 dieną. Jos suteiks mokytojoms progos eiti svarbias karo pareigas. Organizuojamoms pamokoms mokytojos prašomos užsiregistruoti kogreičiau. Užsiregistruoti galima Raudonojo Kryžiaus patalpose, adresu 529 South Wabash avenue, nuo 9 val. ryto iki 5 val. popiet paprastomis dienomis ir nuo 9 valandos ryto iki 2 valandos popiet šeštadienį. Telefonas yra WABash 7850.

Specialus šiam tikslui trėniravimo kursas susidaro iš 40 valandų darbo klasėse ir 45 valandų išbandymo ligoninėse.

Chicagos Darbo Federacija Kovoja Darbininkų Įšaldymą

Chicagos Darbo Federacija nepatenkinta darbininkų įšaldymu jų darbuose. Federacijos vykdomoji taryba paskyrė komitetą, kuris vyks į Washingtoną protestuoti Paul McNutto patvarkymą. Komitetui vadovaus John Fitzpatrick, Chicagos Darbo Federacijos prezidentas.

Jis McNutto patvarkymą charakterizavo kaipo artinimąsi prie vergijos.

Antrą vertus, William H. Spencer, Darbo Jėgų Tvarkymo Komisijos pirmininkas Chicagos srity, nurodo, kad McNutto patvarkymas neatima darbininkams teisės gauti aukštesnes algas, kur gavimas aukštesnių algų yra galimas.

Chicagos Gatvėkarių Naujas Viršininkas Numatomas

Laukiama, kad artimoj ateity Chicagos gatvėkariams operuoti bus pasamdytas naujas viršininkas. Vyriausias kandidatas šiai vietai esąs Fred A. Nolan, kuris dabartiniu laiku vadovauja Detroito municipaliniems gatvėkariams.

Nolan praėjusį pirmadienį lankėsi Chicagoje ir turėjo konferenciją su teisėju Michael Igoe. Teisėjas Igoe yra taip Chicagos gatvėkarių, taip elevatorių linijų resyveris. Antradienį Nolan turėjo pasimatyti su kitais svarbiais gatvėkarių sistemoje asmenimis.

Oficialiai netvirtinama, ar rengiamasi Nolaną samdyti Chicagos gatvėkariams, bet neoficialiai kalbama, kad jis esąs vienas iš trijų ar keturių svarbiausių kandidatų į gatvėkarių viršininkus.

Bedarbis Pasikorė

Rastas pasikoręs Joseph Matusiewicz, 50 metų, kuris gyveno adresu 2011 Potomac ave. Jis buvo bedarbis. Jo vaikai pasakoja, kad tėvas krimtosi, negalėdamas gauti darbo.

Trylika Illinois Karių Gavo Medalius

Karo Departamentas praneša, kad 302 Amerikos kariai Europos fronte gavo medalius už veiksmus prieš vokiečius. Gavusių medalius tarpe yra 13 vyrų iš Illinois valstijos. Tarp kitų medalį gavo cicerietis leitenantas Frank E. Zasadil.

Gaisras Medžių Sandėly

Kilo gaisras medžių sandėly adresu 2221 S. Rockwell street. Sandėlis priklauso Star Molding firmai. Ugniagesiai septynias valandas kovojo liepsnas iki gaisrą suvaldė.

Šiuo laiku yra įrengiamos penkios naujos garinės sirenos Chicagoje. Kartas nuo karto jos bus išbandomos. Publika įspėjama, kad sirenų staugimas nereikš priešlėktuvinio alarmo ir kad nereikia rupintis dėl jų staugimo.

CLASSIFIED ADVERTISEMENTS

HELP WANTED—MALE-FEMALE
Reikia Darbininkų-Darbininkių

100% WAR WORK
VYRŲ 55 IKI 65 METŲ
PATYRIMAS NEBUTINAS
LIGHT LABOR WORK
laikas ir ½ už viršlaikį.
50 valandų į savaitę;
MOTERŲ
LENGVAS PAPRASTAS DARBAS
Patyrimas nebutinas.
JEFFERSON ELECTRIC CO.
BELLWOOD, ILL.

VYRŲ — MOTERŲ
Lengvas dirbtuvės darbas. Dienų ar naktų šiftas. Gera mokestis. nuolat. 100% WAR WORK. 2501 W. 24th Street.

VYRŲ IR MOTERŲ, jig saw cutters. Patyrusių arba norinčių išmokti. Atsišaukite į Chicago Cedar Craft Manufacturing Co., 1049 No. Paulina. 2-ros lubos.

MOLDERS,
CHIPPERS, GRINDERS, CORE MAKERS IR DARBININKŲ.
VYRU IR MOTERŲ
KARO DARBŲ ĮMONĖ
DIENŲ IR NAKTŲ ŠIFTAI
Employment office atidaras:
7:30 ryto iki 5 val. popiet.
įskaitant šeštadienius.
THE WESTERN FOUNDRY CO.
3634 SO. KEDZIE AVE.

FOR RENT—IN GENERAL
Rendai—Bendrai

ANT RENDOS 3 FLATAI po 3 kambarius, garu šildomi. Visados karštas vanduo. Šviesus. Kampinis namas. Pigiai tik $22 į mėnesį su vana.
Tel. OAKLAND 9684
4431 SO. HALSTED ST.

RENDUOJASI 5 KAMBARIŲ flatas, apšildomas antros lubos; $38 rendos. 911 W. 59th St. Tel. SEELEY 8760.

REAL ESTATE FOR SALE
Namai-Žemė Pardavimui

NAMAI FARMOS
Kas nori greitai parduoti, pigiai pirkti turime visokių bargenų ,namų ir farmų, mažų ir didelių, galima pigiai pirkti su mažais imokėjimais. Taipgi ir visokių mainų.
4038 ARCHER AVE.
Klauskite CHARLES SUROMSKIS dėl susitarimo PROspect 1111, po 8 val. vakarais YARDS 0140.

SOUTH SIDE
2 akrų juodžemis, 7 kambarių namas, karštu vandeniu šildomas, 2 karų garažas. Sodas obelų ir vyšnių. Kaina $5500.00
2 aukštų medinis namas, apkaltas su brick saiding. Viskas atnaujinta.
2 po 4 kambarius ir daug kitų bargenų. Kas ką turite mainyti.
Z. S. MICKEVIČIA,
2506 West 59th Street.
Tel. REPUBLIC 7731.

7 KAMBARIU MURINĖ REZIDENCIJA, $2000 cash. Žemi taksai. 1321 S. Claremont. SEEley 3185, Savininkas.

FARMS FOR SALE
Ukiai Pardavimui

199 AKRU FARMA; 40 mylių Northwest Chicago; labai gera žemė; $125 už akrą. George E. Richardson, Round Lake, Ill.

Wisconsin
MAŽA MARFA, GERA ŽEMĖ, 6 akrai sodo. Didelė stuba, barnė, vištininkas, Albany, Wis. Gera medžioklė, žuvavimas ir laivukais pasivažinėjimas. Don S. TROW, ALBANY, WIS.

LOANS
Paskolos

1-MŲ MORGIČIŲ PASKOLOS
$800 iki $10,000
DUODAMOS UŽ 4% PALUKANŲ.
Gaukite dovanai apskaičiavimą
JOHN O. SYKORA
2411 SO. 52nd AVENUE
Phone CICERO 453.

AUTOS—TRUCKS WANTED
Automobiliu ir Trokų Reikia

NORIU PIRKTI VĖLESNIO modelio automobilį ir vėlesnio modelio ½ tono iš užpakalio iškraunamą troką. 5816 So. Richmond St. Tel. GROvehill 2766. Kreipkitės tiktai vakarais.

NORIU PIRKTI AUTOMOBILĮ, ne senesnį kaipo 1938 metų modelį. Tel. PROSPECT 6459. Šaukite po 5 vakare.

Pirkite tose krautuvėse, kurios garsinasi "NAUJIENOSE"

HELP WANTED—FEMALE
Darbininkių Reikia

MOTERU
DIRBTI
MODERNIŠKOJ
ĮMONĖJE
GERA MOKESTIS, SU REGULIARIU LAIPSNIŠKU ALGOS PAKĖLIMŲ.
MALONUS DARBAS
PAKUOTI SALDAINIUS DĖL KARIUOMENĖJ TARNAUJANČIŲ VYRU IR MOTERŲ.
SALDAINIŲ PAKAVIMO DARBAS YRA NUOLATINIS PILNO LAIKO DARBAS.
NEMOKAMAI UNIFORMOS—PRIVATI SPINTA — PASILSIO PERTRAUKOS — VIRŠIJANČIOS SANITARIŠKUMO SĄLYGOS.
GERAI PAGAMINTAS MAISTAS ČIA GALIMA GAUTI.
10% BONUS UŽ NAKTŲ DARBĄ
JEIGŲ JŲS NORĖSITE—
4 AR 8 VALANDOS
GERIAUSIA TRANSPORTACIJA, TIK 1 BLOKAS NUO GATVĖKARIO IKI "L"
E. J. BRACH & SONS
Employment Office yra
4059 Milwaukee Ave.
Atidara nuo 9:00 ryto iki 5:30 val. popiet kasdien.
Antradienį, Ketvirtadienį ir Šeštad. —vakarais iki 10:00 val.

MOTERŲ ir MERGINŲ
Dirbti kaipo
MĖSOS TRIMERIAI IR KENAVIMO SKYRIUJE
PASTOVUS DARBAS
GERA MOKESTIS
AGAR PACKING AND PROVISION CORP.
4057 S. UNION AVE.

GIRLS
For Steel Foundry
Antro šifto darbas susideda iš inspekcijos ir paprasto darbo. Atsišaukite prieš 10 val. ryto į Employment Dept.
National Malleable Steel Casting Co.
1400 So. 52nd Avenue
CICERO, ILL.

HOTELIUI TARNAIČIŲ IR VALYTOJŲ
Nuolat darbas, labai maloni aplinka. Gera mokestis, Atsišaukite į HOUSEKEEPERS' OFFICE,
EDGEWATER BEACH HOTEL,
5349 SHERIDAN ROAD.

MERGINŲ — MOTERŲ
18 iki 45 metų amžiaus. Nuolatinis darbas popierio dėžių dirbtuvėje. 55c. į valandą. Patyrimas nebutinas. MAXWELL BROS., 22nd ir Morgan gatvių.

MERGINŲ
16 METŲ IR SENESNIŲ
dėl lengvo darbo cigarų olselio departamente. 45c. į valandą ir laikas ir pusė virš 40 valandų.
MALONI APLINKA.
PROGA PROGRESUOTI.
CHICAGO TOBACCO COMPANY
419 So. Halsted St.

REIKIA MERGINŲ
DIRBTI ANT SIUVAMŲ MAŠINŲ IR ASSEMBLY DARBO.
NUOLAT DARBAS.
Kroll Brothers Co.
1801 SO. MICHIGAN AVE.

REIKALINGA 2 PATYRUSIŲ MOTERŲ sortuoti maišytus skudurus; 60c valandai ir 90c virš 40 valandų savaitei. Vidutinė alga $36 savaitei. Šaukite LAWNDALE 4624 arba BROOKFIELD 6252.

HELP WANTED—MALE
Darbininkų Reikia

REIKIA VYRŲ
Fiziškai stiprių prie Aluminijaus liejimo
ŠTAI KUR PROGA VYRAMS NUO 38 M. IR SENESNIEMS
PAGELBĖTI KARO PASTANGOMS IR KARTU UŽDIRBTI TIKRAI GERUS PINIGUS.
ATEIKITE!
ADVANCE ALUMINUM CASTING CORP.
2742 W. 36th Place.

DARBININKŲ
72½c į valandą
Laikas ir pusė už viršlaikį
APMOKAMOS ATOSTOGOS.
Senioriteto teisės, apdrauda ir kitokia pašalpa. Nuolatinis darbas kariuomenės maisto industrijoj. Gatvekarių ir eleveiterių transportacija.
AGAR PACKING PROVISION CORP.
4057 S. UNION AVE.

DAUG VIRŠLAIKIO
NAKTINIS DARBAS
100% WAR PLANT
DRILL PRESS, PUNCH PRESS IR RIVETING DARBAS.
WELDERS
MAŠINU OPERATORIŲ PRIE BENDRO PAGELBININKŲ DARBO.
Ši kompanija yra senai įsisteigusi south sidės firma.
Atsineškit pilietybės įrodymus.
KREIPKIS GALIMA KASDIEN NUO PIETŲ IKI 4 VAL. POPIET.
MERCURY MFG. COMPANY
4044 S. HALSTED ST.

REIKIA VYRŲ
- MECHANIKŲ,
- PAGELBININKŲ,
- DARBININKŲ

KARO PRAMONĖ
Geriausios darbo sąlygos.
GERA MOKESTIS.
MR. STONEBRIDGE, GAR WOOD INDUSTRIES, INC.
301 West 37th Street.

REIKALINGAS KARO DARBAS
Reikia vyrų nuo 17 iki 55 metų. Patyrimas nebutinas, švarus lengvas darbas moderniškoj dirbtuvėj. Yra proga išmokti gerų amatų. Gera mokestis pradžiai ir bonusai. 48 valandos į savaitę minimum. Dienų ir naktų šiftai. Apmokėtos atostogos. Name yra restaurantas. Galima čia valgyti; grupinė apdrauga. Gera transportacija.
ATSIŠAUKITE:
J. H. STONE & SONS
4200 West 42nd Place

Bus Boys ir Porterių
HOUSEMEN, VALYTOJŲ, LENGVAS DARBAS
Atsišaukite į Timekeepers' Office
EDGEWATER BEACH HOTEL
5349 SHERIDAN ROAD

V Y R Ų
Dirbti kaipo enameling furnace operatoriai. Švarus ir nuolatinis darbas. 100% DEFENSE WORK. Gera mokestis. Atsišaukite pas Mr. GREENE.
4101 W. Parker Ave.

PATYRUSIŲ MAŠINISTŲ, lathe, shaper ir milling mašinos. Viršlaikis; dienų ar naktų darbas. 3709 ARMITAGE. BELmont 0995.

REIKALINGAS DARBININKAS prie ruginės duonos.
MAROZAS BAKING CO.
4646 W. 54 St. Portsmouth 9200

HELP WANTED—MALE
Darbininkų Reikia

MAŠINISTŲ
Patyrusių in setting up ir operuoti milling mašinas, engine lathe, gishol. 100% karo darbai.
SCIAKY BROTHERS
4915 West 67th Street.

RAKANDŲ KRAUSTYTOJŲ, PAKUOTOJŲ IR DREIVERIŲ
GERA MOKESTIS.
Hebard Storage Warehouse
623 SOUTH WINCHESTER.

SUAUGUSIŲ VYRŲ
Lengvas dženitorių darbas: valyti, dulkes nudulkinti. Patyrimas nereikalingas. Valandos: nuo 5:30 ryto iki 3 val. popiet. 6 dienos į savaitę.
Atsišaukite 10:00 val. ryto iki 5 v. po pietų. 7-tas aukštas
Employment office.
NUOLAT DARBAS.
CHARLES A. STEVENS & CO.
19 N. STATE STREET.

PUNCH PRESS OPERATORIŲ, SPOT WELDERS.
Dienų arba naktų pakaitos. Gali uždirbti $1 arba daugiau į valandą. 100% karo darbai.
GRAND SHEET METAL WORKS
2501 W. 24th STREET.

MECHANIKŲ
Mašinšapėj; lengvas hand screw machine operatorių darbas. Reikalingas karui darbas. 1232 N. PAULINA ST.

KEPĖJŲ
Benčiaus darbininkų, gera mokestis, nuolat darbas. Atsišaukite tuojaus. BURNY BROTHERS, INC., 2747 W. VAN BUREN.

HOUSEMEN
6 dienos į savaitę, Hotelio darbas. Gera mokestis, nuolat darbas. Washingtonpine West, 5511 Washington Boulevard.

VYRŲ! VYRŲ!!
Jeigu jus esate labai senas ir netinkate karo produkcijos darbams, bet dar esate stipras, nežiurint to, kad nekalbate angliškai ir nemokate rašyti, mes galime jus vartoti kaipo naktinio valymo darbui — šluoti, šveisti, mazgoti; 8 valandos į naktį, pradėti 11 val. vakaro.
GERA MOKESTIS.
NUOLATINIS DARBAS.
KAMBARYS 315.
407 S. DEARBORN ST.

FREIGHT HANDLERS
VIRŠLAIKIS PO 8 IR 40 VALANDU DARBO.
National Carloading Corporation
Door No. 5. House No. 3.
13th IR CLARK STREETS.

Patyrusiu SPRAYER
100% KARO DARBAI
HARVEY FERRILL & CO.
2636 SO. WABASH AVE.

Dirbtuvės Darbininkų
100% KARO DARBAI
HARVEY FERRILL & CO.
2636 SO. WABASH AVE.

DARBININKŲ LOVU SPRINGSU dirbtuvėje; nuolat darbas, 60c—65c į valandą su pakėlimu. Amžius nesvarbu. INDEPENDENT BED SPRING CO., 1106 Liberty St. arti Blue Island-Racine.

DIRBTUVEI DARBININKŲ
68c. į valandą, laikas ir pusė už viršlaikį. Virš 40 valandų darbas. Nuolatinis darbas.
THOMAS MOULDING FLOOR CO.
ARCHER IR KOLMAR.

REIKIA VYRŲ
kurie turi kiek patyrimo prie geležies, medžio mašinų darbo, taipgi prie assembling.
Kroll Brothers Co.
1801 SO. MICHIGAN AVE.

REIKIA VYRŲ
- CYLINDER PRESSMEN
- GORDON FEEDERS.

Spice packing departamente, taipgi vyrų prie kavos pakavimo ir kavos pakavimo departamente.
GEROS DARBO SĄLYGOS.
THOMSON AND TAYLOR DIV.
536 W. Cermak Road

REIKIA VYRŲ
DĖL IŠKROVIMO CABS SHIPPING DEPARTAMENTE
THOMSON TAYLOR DIVISION
536 W. CERMAK ROAD.