The First and Greatest Lithuanian Daily in America
NAUJIENOS
THE LITHUANIAN DAILY NEWS
PUBLISHED BY THE LITHUANIAN NEWS PUB. CO., INC.
1739 South Halsted Street, Chicago, Illinois
Phone CANal 8500
Pirmas ir Didžiausias Lietuvių Dienraštis Amerikoje

NAUJIENOS
THE LITHUANIAN DAILY NEWS
Entered as second-class matter March 7, 1914 at the Post Office at Chicago, Ill., under the Act of March 3, 1879

The First and Greatest Lithuanian Daily in America
NAUJIENOS
THE LITHUANIAN DAILY NEWS
PUBLISHED BY THE LITHUANIAN NEWS PUB. CO., INC.
1739 South Halsted Street, Chicago, Illinois
Phone CANal 8500
Pirmas ir Didžiausias Lietuvių Dienraštis Amerikoje

VOL XXX | Kaina 3c | Chicago, Ill., Antradienis, Balandžio-April 27 d., 1943 | No. 99

MASKVA NUTRAUKĖ SANTYKIUS SU LENKIJA

LENKAI KĖSINOSI Į SOV. LIETUVOS TERITORIJĄ, SAKO MOLOTOVO NOTA

Lenkai platina vokiečių propagandą apie užmuštus karininkus, sako rusų valdžia

Maskva, Rusija, bal. 26 d. — Sovietų valdžia vakar nutraukė diplomatinius santykius su lenkų valdžia užsienyje. Sovietų valdžia kaltina lenkus kartu su vokiečiais vedant propagandą prieš Sovietų Sąjungą dėl Smolensko srityje nužudytų kelių tukstančių lenkų armijos karininkų.

Užsienio komisaras Molotovas vakar įteikė lenkų ambasadoriui labai griežtą notą, skelbia sovietų agentura "Tass". Tuo pačiu metu užsienio komisaras įteikė lenkų ambasadoriui pasą.

Lenkų valdžia, norėdama patenkinti Hitlerio tiraniją, duoda išdavikišką smugį Sovietų Sąjungai, savo notoje sako komisaras Molotovas. Sovietų valdžia žino, kad lenkų valdžia griebėsi šios propagandos kampanijos, norėdama padaryti spaudimą ir gauti teritorialines koncesijas sovietų Ukrainos, sovietų Baltgudijos ir sovietų Lietuvos sąskaiton, sako nota.

Lenkų valdžiai įteiktoje notoje Molotovas tvirtina, kad lenkų karininkus nužudžiusi vokiečių valdžia, bet kaltę metanti sovietų Rusijai. Lenkų valdžia nepasmerkė vokiečių propagandos prieš sovietų Rusiją, ji net nesikreipė į sovietų valdžią, prašydama ištirti arba išaiškinti reikalą.

Hitlerio ir lenkų valdžia kreipėsi į Tarptautinį Raudonąjį Kryžių, kad šis ištirtų reikalą. Tyrimas turėtų vykti teroristinio režimo sąlygose ir jis pats pavirstų farsu, sako sovietų valdžia.

Jau vien tas faktas, kad tuo pačiu metu vokiečių ir lenkų spauda pradėjo vesti prieš sovietus nukreiptą propagandą aiškiai rodo, jog tarp tų dviejų valdžių buvo kontaktas ir sutarimas, tvirtina rusai.

Visos šios sąlygos verčia sovietų valdžia manyti, jog lenkų valdžia eina koja kojon su Hitlerio valdžia, veikia prieš Sovietų Sąjungą, todėl ir nutarė nutraukti snatykius su lenkų valdžia, baigia savo notą Molotovas.

Londonas, bal. 26 d. — Atsakomingi britų valdžios sluoksniai pareiškė, kad sovietų nota lenkų valdžiai sudaro pirmą nacių propagandos laimėjimą. Britai mano, jog pavyks sutvarkyti santykius tarp lenkų ir sovietų Rusijos.

ED. BENEŠAS PRANAŠAUJA DIDELIUS KARO VEIKSMUS NETOLIMOJ ATEITY

Suomiai atsisakė pasirašyti Hitlerio paruoštą "naujos Europos" čarterį

LONDONAS, bal. 26 d.—Čekoslovakijos prezidentas Ed. Benešas per radiją pranešė čekams, jog netrukus Europoj prasidės didelės reikšmės karo veiksmai.

Už kelių savaičių paskutiniai vokiečių ir italų kareiviai bus išvyti iš Tunsjos, tada prasidės užpuolimas ant Italijos.

Vengrija, Rumunija, Bulgarija ir Suomija jau deda pastangas apleisti "ašį", nes netiki jos laimėjimu, sakė Benešas.

J. A. V. pasiulė suomiams taikytis su sovietų Rusija, bet šis reikalas nesistumia pirmyn.

Amerikiečiai negali laukti, kad mes patys užsiveržtume sau kilpą ant kaklo, pareiškė atsakomingi suomiai dėl paskutiniu metu padarytų pasiulymų.

—v—

Suomiai priešinasi nacių spaudimui

—v—

LONDONAS, bal. 26 d.—Hitleris norėjo, kad suomiai pasirašytų Hitlerio naujai paruoštą "Europos čarterį", bet suomių valdžia atsisakė tai padaryti.

Vokiečiai daro didelį spaudimą į suomius, reikalauja. kad jie pultų sovietų fronte, bet šie atsisako.

Suomijoj randasi skaitlingi vokiečių kariuomenės daliniai.

—v—

J.V.-suomių santykiai blogėja

—v—

ŠTOCKHOLMAS, Švedija, bal. 26 d.—J. A. Valstybių ir Suomijos diplomatiniai santykiai gali trukti mažiausiai lauktu momentu, tvirtina vietos diplomatai.

Sušaudyti 25 Doriot šalininkai

MADRIDAS, Ispanija, bal. 26 d.—Iš Paryžiaus ateinančios žinios sako, kad sušaudyti 25 Jacques Doriot milicijos nariai.

Viešumon nepaskelbti kaltinimai, bet yra žinių, jog jiems buvo suruoštas slaptas karo teismas.

Manoma, kad sušaudytieji rengė perversmą prieš Lavalio valdžią. Juos galėjo apkaltinti esant de Gaulle agentais.

—v—

Belgai vagia maisto korteles

LONDONAS, balandžio 26 d. (ONA) — Belgijos kovotojai kelis kartus užpuolė vokiečių administracijos centrus ir pagrobė maisto korteles.

Vokiečių valdžia įsakė užrakinti visas maisto korteles stipriose plieno spintose, kad užpuolikai negalėtų jų pačiupti.

Be to, liepė sumažinti maisto kortelių dalinimo punktus nuo 52 iki 17 pačiame Briuselio mieste.

Tunisijoj Amerikiečiai Gena "Ašies" Armija

V. Molotovas

Sovietų užsienio komisaras

Sudarys Stalinas lenkų valdžią?

LONDONAS, bal. 26 d. — Diplomatų sluoksniuose tvirtinama, kad sovietų valdžia pradėjo organizuoti lenkų batalijonus kovai prieš vokiečius.

Manoma, kad daugelis Rusijoj pasilikusių lenkų pabėgėlių turės stoti į šiuos batalijonus.

Kalbama, kad Stalinas, nutraukęs santykius su lenkais, gali suorganizuoti "quislinginę" lenkų valdžią Maskvoje.

Stalinas pagerbė marš. Budiony

—v—

MASKVA, Rusija, bal. 26 d.—Premjeras J. Stalinas įteikė sovietų maršalui Semion Budiony Lenino ordeną, jo 60 metų sukaktuvių proga.

Karo su vokiečiais pradžioje marš. Budiony komandavo visą pietų Rusijos frontą.

Kai vokiečiai sumušė Budiony divizijas ties Kievu, tai sovietų maršalas lėktuvu pabėgo į užfrontę.

Čekai paskyrė maisto komisiją

LONDONAS, balandžio 26 d. (ONA) — Čekoslovakijos valdžia paskyrė du maisto ekspertus, kurie vyks į J. A. Valstybių maisto konferenciją.

Paskirtas Dr. Victor Hyka, kuris ilgus metus dirbo prie Tautų Sąjungos ir Dr. Sahanek, atstatymo ministeris.

Patarimus galės duoti čekų finansų ministeris, kuris dabar randasi J. Valstybėse.

—v—

— Maskvoje mirė rusų rašytojas Vladimir Nemirovič-Dančenko, sulaukęs 85 metų amžiaus.

— Gen. Eisenhower informavo kovojančius prancuzus, kad jie gali siųsti savo atstovus pasitarimams su gen. Giraud.

— Spezia užpuolimo metu britai nuskandino vieną italų destrojerį.

ORAS

Šaltesnis, vėjuotas, lietingas. Saulė teka — 5:53; leidžiasi — 7:45.

Tunisijos Kovų Laukas

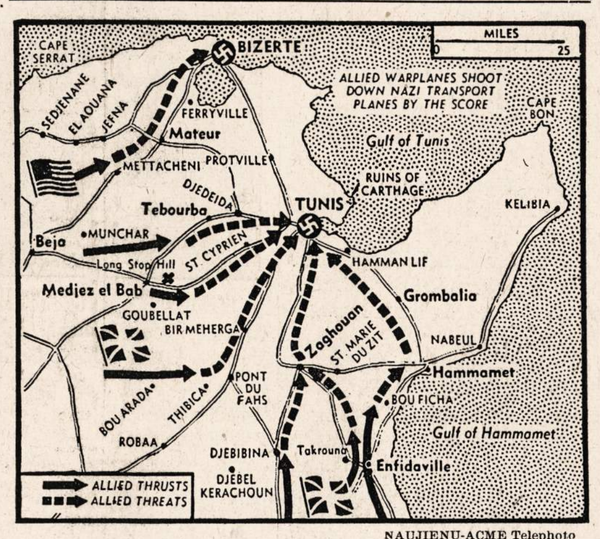

NAUJIENŲ-ACME Telephoto

Tunisijos žemėlapis, kuris parodo mušių zoną. Naciai desperatiškai kovoja, bandydami kaip galima ilgiau pasilaikyti Tunisijoje.

GEN. McNAIR SUŽEISTAS PRYŠAKINĖSE TUNISIJOS FRONTO LINIJOSE

Karo sekr. Stimson priešinasi įstatymui, kuris atidėtų karo prievolę tėvams

WASHINGTON, D. C., bal. 26 d.—Gen. Lesley J. McNair sužeistas pryšakinėse Tunisijos fronto linijose, šiandien paskelbė karo departamentas.

Gen. McNair stebėjo, kaip J. Valstybių kariuomenės daliniai praeitą penktadienį puolė priešo linijas. Stipri artilerijos ir mortarų ugnis apšaudė tas vietas, kur radosi gen. McNair.

Viena šovinio skeveldra pramušė generolo šalmą ir sužeidė galvos odą, o antroji rimtai sužeidė petį.

Gen. Eisenhower praneša, kad netrukus gen. McNair galės buti pasiųstas į užfrontę, o vėliau ir į J. A. Valstybes. Kol gen. McNair pasveiks, gen. Ben Lear komanduos visas J. A. Valstybių sausumos karo jėgas.

—v—

Stimson prieš i n a s i Wheeler pasiulymui

WASHINGTON, D. C., bal. 26 d.—Karo sekretorius Stimson mano, jog senatoriaus Wheeler paruoštas įstatymo projektas dėl tėvų karo tarnybos yra visai nereikalingas.

Stimson informavo senato komitetą apie valdžios patvarkymus dėl tėvų karo prievolės.

Karo tarnyba atidėta šešiems milijonams vyrų, kurie turi vaikų, todėl specialus įstatymas visai nereikalingas, sako Stimson.

—v—

Ukanos nesulaiko Amerikos lakunų

—v—

WASHINGTON, D. C., bal. 26 d.—Kiska srityje siaučia didelės ukanos, bet jos nesulaiko Amerikos lakunų nuo bombardavimo.

Lakunai nekreipia dėmesio į rukus, bet deda pastangas sutrukdyti japonų aviacijos bazių statybą.

Praeitą šeštadienį du kartus amerikiečiai puolė japonų pozicijas Kiska srityje.

—v—

L ė k t uvnešis "Ranger" nenuskandintas

—v—

WASHINGTON, D. C., bal. 26 d.—Laivyno departamentas paneigė vokiečių paskelbtas žinias apie J. A. Valstybių lėktuvnešio "Ranger" nuskandinimą.

Nei šitas, nei bet kuris kitas Amerikos lėktuvnešis nebuvo nuskandintas, paskelbė laivyno atstovai.

Vokiečių paskelbtos žinios yra grynas prasimanymas.

—v—

Republikonams rupi pokarinė tvarka

WASHINGTON, D. C., bal. 26 d.—Republikonai šiandien sudarė 33 narių komitetą, kuris rupinsis pokarinės santvarkos problemomis.

Komitetui pirmininkauja atstovas Wolverton. Komitetan įeina atstovai iš 19 valstijų.

MATEUR FRONTE ATĖMĖ IŠ VOKIEČIŲ KETURIS STRATEGINIUS KALNUS

Kalnų pašlaitėse sunaikinti nacių tankai, aviacija bombarduoja Tunisą ir Bizertą

SĄJ. ŠTABAS Š. Afrikoj, bal. 26 d. — Vokiečių kariuomenė priversta trauktis visame Mateur fronte, šiandien paskelbė gen. Eisenhower. Šį rytą vokiečiai pradėjo trauktis iš pozicijų, kurias puolė J. A. Valstybių armijos daliniai.

Amerikiečiai šiandien atėmė iš vokiečių keturis strateginius kalnus Mateur fronte. 19-tas prancuzų armijos korpusas, kuris veikia šalia amerikiečių, išvijo nacius iš gretimo kalno.

Vokiečių gen. von Arnim pasiuntė savo jėgų daugumą į Goubellat sritį, kur britų pirmoji armija prasilaužė ir veržaisi prie Tuniso. Vokiečiai tikisi sulaikyti prasiveržusius britus.

Šiandien Amerikos kariuomenė nužengė pirmyn 4 mylias. Amerikiečiai veržiasi pirmyn Beja-Mateur keliu. Iki paties Mateur amerikiečiams lieka 12 mylių.

Amerikiečiai eina pirmyn labai atsargiai, kad nepakliutų į vokiečių paruoštus spąstus. Francuzai atėmė iš vokiečių Djebel Mansour kalną.

Vokiečiai neteko Djebel Artogu, Bou Krin, Menassir ir Edjehel kalnų. Tanguča kalnuose britai paėmė nelaisvėn pasilikusius vokiečius ir išvalė apylinkes nuo priešų. Vokiečių garnizonas, kuris buvo užsilikęs vienoje pašlaitėje, labai atkakliai gynėsi.

Sąjungininkų aviacija be pertraukos bambarduoja Tunisą, Bizertą ir kitus vokiečių ir italų armijų koncentracijos centrus.

ŠIOS DIENOS KARO VEIKSMAI

TUNISIJOJ: Mateur fronte Amerikos kariuomenė atėmė iš vokiečių 4 strateginius kalnus. Prancuzai paėmė nelaisvėn vokiečių ir daug karo medžiagos.

ITALIJOJ: Britų aviacija praeitą naktį bombardavo Napolį.

BURMOJ: Japonai puola britų pozicijas Buthidaung fronte.

ALEUTŲ SALYNE: Amerikos lakunai du kartus bombardavo japonus Kiskoj.

PACIFIKE: Amerikos lakunai atmušė 30 japonų lėktuvų Guadalkanalo saloj. Penki priešo lėktuvai numušti. Sąjungininkų aviacija bombardavo Jaruože.

—v—

Registruos visų mokinių darbus

—v—

WASHINGTON, D. C., bal. 26 d. — Karo departamentas paskelbė, jog visose aukštesnėse mokyklose ives korteles, kuriose bus surašomos žinios apie kiekvieną mokinį.

Kortelėj bus pažymėtas vardas, pavardė, gimimo vieta ir laikas, mokinio pastabumas, sugebėjimas mokintis ir palinkimai.

Šios žinios reikalingos karo tarnybon šaukiantiems mokiniams klasifikuoti.

—v—

— Nuo karo pradžios iki 1943 balandžio 1 dienos švedai neteko 167 laivų.

—v—

Prancuzai paėmė nelaisvėn nacių

—v—

ALŽIRAS, Afrika, bal. 26 d. — Prancuzų kariuomenė pasistumė pirmyn visame Pont du Fahs fronte, šiandien paskelbė gen. Giraud štabas.

Kovų metu prancuzai paėmė nelaisvėn didoką vokiečių skaičių.

Prancuzai atėmė iš vokiečių labai didelius kiekius moderniškos karo medžiagos.

—v—

Fronte ramu, sako rusai

—v—

MASKVA, Rusija, bal. 26 d. — Visame fronte neįvyko jokių didesnių susirėmimų su priešu, sako sovietų štabas.

Kaukazo frnote vokiečiai smarkiai nukentėjo, jie jau nepuola. Rostovo fronte vokiečiai taip pat aprimo.

Vėliausios Naujienos

— Pont du Fahs ir Mejez el Bab fronte eina nepaprastai dideli tankų mušiai. Sąjungininkai sunaikino 56 nacių tankus ir privertė vokiečius trauktis. Enfidaville fronte britai stumiasi pirmyn.

— Užsienio departamentas apgailestauja sovietų-lenkų santykių nutraukimą. Nauja buklė tiktai naciams yra naudinga, pareiškė departameto atstovas.

— Britų diplomatai deda pastangas rasti budą išspręsti nesusipratimus, kurie kilo tarp sovietų valdžios ir lenkų.

— Maskva nutraukė santykius su lenkais, visai neinformuodama Washingtono arba Londono.

— Meksikiečiai, kurie gyvena nuo 12 iki 55 mylių nuo J. V. sienos, gaus racionavimo knygutes batams ir maistui pirkti.

— Britų aviacija bombardavo geležinkelio susisiekimo centrus Vokietijoj ir Prancuzijoj.

— Gibraltaran suplaukė daug sąjungininkų karo laivų, skelbia Vichy radijas.

PRADEDANT GEGUŽĖS 1 D.
Naujienų Raštinės
VALANDOS
★
kasdien nuo 8:30 val. ryto iki 7:00 val. vakaro.
★
ŠEŠTADIENIAIS
tiktai iki 2:00 val. popiet.
★
SEKMADIENIAIS
bus uždaryta.
★
Apgarsinimus telefonu
CANAL 8500
galit priduoti sekmadieniais nuo 4 iki 6:30 popiet.
"NAUJIENŲ" ADM.

KRAUJO LEGIONAS TEBEMARŠUOJA!

—v—

Minint 16 d. vasario, Lietuvos Nepriklausomybės sukaktį, Chicagoje susidarė Lietuvių Kraujo Legionas aukot kraujo per Amerikos Raudonąjį Kryžių. Šis lietuvių pasiaukojimo gestas buvo taip pasėkmingas ir taip aukštai įvertintas, kaip pačių lietuvių, taip amerikiečių ir Raudonojo Kryžiaus viršininkų, kad kilo sumanymas pašvęst visus šiuos Lietuvos 25 m. Nepriklausomybės metus Kraujo Legiono palaikymui.

Per kovo mėnesį nebuvo galima varyt aktyvų vajų, kadangi visos Amerikos Raudonojo Kryžiaus pajėgos buvo nukreiptos į kolosalį Karo Fondo vajų, kuriame ir lietuviai gyvai ir pavyzdingai dalyvavo, aukodami gausias sumas ir plačiai garsindami lietuvių vardą.

Dabar vėl atnaujinam Kraujo Legiono vajų. Lietuviai vėl kviečiami maršuot į Raudonojo Kryžiaus Kraujo Davimo Centrą, 5 No. Wabash Ave., bendrai, skaitlingai. Datos jau paskirtos gegužės mėnesy: 13 d. geg. nuo 10 iki 11 valandos ryto; 14 d. geg., nuo 12 iki 1 valandai dieną. (Vakarais negalima, nes Centras atidaras tik iki 5 val. popiet). Nemažas skaičius aukavusių kraujo vasario mėnesy pareiškė pageidavimą aukot kraują antru syk (tas leistina praėjus 10 savaičių laikotarpiui nuo paskutiniojo kraujo davimo). Tad prašomi visi, ir senieji ir naujieji, stot į Kraujo aukavimo Legioną ir aukot kraują kariaujantiems musų priešiams ir giminėms. Kraujo aukotojų vardai bus skelbiami lietuviškoj ir angliškoj spaudoj.

Kraujo Legiono obalsis lai buna: **Aukokime Kraują Amerikos Pergalei ir Lietuvos Išlaisvinimui!**

Registracijos ir informacijų dėlei telefonuokit bi-kuriam iš žemiau paduotų asmenų:

O. Biežienė, Republic 7868
J. Daužvardienė, Hemlock 7680
H. Kareivienė, Yards 5350
L. Laban, Lafayette 9867
D. Kuraitienė, Cedarcrest 6161
E. Kubaitis, Virginia 3586
E. Samienė, Lafayette 5887
K. Sriubienė, Cicero 6222.

Amerikiečiai ir Britai Kareiviai Susijungė Š. Afrikoj

—v—

Joseph Randall, iš State Corner, Iowa, yra tipingas amerikietis. Jis saržentas armijoj, ir tarnauja Dėdei Samui Šiaurės Afrikoj. Joseph Randall maršavo Gafsa-Gabes vieškeliu į Tunisiją neseniai vieną dieną, kada jis sutiko britų armijos sarženta, William Brown. Ir taip garsus susijungimas įvyko tarpe Generolo Montgomery herojiškos Aštuntos Armijos pulkų ir Generolo Patten Pirmos Armijos.

Šis pasekmingas susijungimas Amerikos ir Britų dalinių sudarė geresnę nuotaiką tarp Alijantų militarinių jėgų, kurios apima Afrikos kontinentą, prirengdami būsimus invazijos punktus į nacių kontroliuojamą kontinentą.

Stebėtojai pranešė, kad jokių istorinių žodžių nebuvo tariama, kada šie Amerikos ir Anglijos saržentai susitiko. Abu kareiviai pasisveikino, apsikabino ir pasigirdo šukiai "valio" iš abiejų pusių.

Šie du vienetai greitai susijungė ir vėl žengė į šiaurę sekdami Rommelio įveiktas, bet vis greitai pasitraukiančias ašies jėgas. Nacių ir italų vienetai pasitraukė tik kelioms minutėms prieš Amerikos ir Britų pulkų susijungimą. Pagal raportą, svarbaus susijungimo scena buvo labai rami. Įvyko prie paprasto "macadam" kelio, pusiau-sausoj vietoj, beveik lygiu tolumu nuo Amerikos ir Britų bazių.

Vienas stebėtojas raportavo, kad britai keliavo į šiaurę keliose šarvuotuose automobiliuose pulko priešakyje.

Jie matė ateinančią patrolę ir sustojo. Saržentas, žiurėdamas per binoklius, sušuko — "Jie vokiečiai!"

Bet už kelių minutų kiti kareiviai sakė — "O Dieve, ne, tai jankiai!"

Kada sujungti daliniai vėl pradėjo kelionę vieškeliu, burys italų, kurie buvo pakely pasislėpę, išėjo iš krumų ir pasidavė.

Kada raudona saulė slinko už vakarų kalnų, britų kariai susiėjo su amerikiečiais Alijantais Gafsoj ir jie vėl buvo sujungti po viena bendra britų, amerikiečių ir francuzų demokratijos vėliava. —OWI.

—v—

Trumpi Streikai

—v—

Sekmadienį apie 3 valandą sustreikavo 54 Carnegie-Illinois įmonės darbininkai South Chicagoje. Prie jų prisidėjo dar 12 darbininkų. Susidarė grupė 66 vyrų. Jie streikavo 45 minutes. Unijos atstovas atsišaukė į juos paraginimu grįžti į darbą, nes dėl jų nusiskundimų yra vedamos derybos.

Darbininkai sugrįžo į darbą, bet už kiek laiko jie vėl paliovė dirbę. Šis antras jų "streikas" tęsėsi 15 minučių. Nakties metu darbas ėjo jau normaliu tempu.

Radio

Dainuos Ona Skeveriutė ir kiti linksmins klausytojus

—v—

Radio klausytojai turės smagią valandėlę šiandien, antradienį, 7 valandą vakare, klausydami gražaus ir įdomaus Peoples radio programo iš stoties WGES. Programo išpildyme dalyvaus Ona Skeveriutė, "Dėdė" Vaitekunas ir kiti. Nepamirškite pasiklausyti.

Rep. XXX

—v—

KAREIVIŲ LAIŠKAI

—v—

LAIŠKAS RAŠYTAS PONIAI ANNA P. HERMAN, CHICAGOJE

—v—

Rašo kareivis J. G. Herman iš užjurio

Dearest of All Dears, —

Maloni Motina: Neturėdamas nieko ypatingo veikti šiandien, kaip tik mąstyti apie namus ir mylimus namiškius, nutariau paskirti laiką tamstai, Brangioji Motina.

Tikiuosi, kad tamsta gausi šį laišką į tą laiką, kada visos malonios motinos, kaip tamsta, gauna sveikinimus — butent, Motinų Dienoj — nors man visos dienos yra Motinų Dienos. Tamsta esi visuomet mano mintyse.

Pažvelkime truputį į praeitį, kai buvome maži vargo paru-pintojai. Kada susirgdavome, kas pirmas ateidavo mums pagalbon? Suprantama, malonioji motina. Anose dienose jis vargiai galėjo tinkamai įvertinti, ką motina reiškė — iki tulą dieną apleido namus, manydamas, kad gali keliauti pirmyn vienas. Tačiau ateina laikas ir pasitaiko vieta, sunkumų aplinkoje, kada šviesos spindulys nušviečia tamsius debesius. Kas yra tas spindulys? Tai yra malonioji motina, suprantama, Tik tuomet žmogus pradedi suprasti, ką žodis Motina reiškia.

Mąstydamas apie tas dienas, kuriose mes užduodavome tamstai širdies skausmo ir rupesčio, prisimindamas tas sidabrines nitis plaukuose, kurios poval, bet nepaliaujamai pinasi tarp pradinių auksinių pluoštų, aš tikiuos ir meldžiuos, kad rašydamas šį laišką gal nors kiek suraminsiu tamstos auksinę širdį. Kai vandenynai išdžius ir saulė niekuomet nebekils, tik tuomet paliausiu aš garbinęs tamstą, mano Brangiausia Motina.

Šiaip esu visai sveikas, jaučiuosi gerai ir turiu viltį, kad šis mano nuolankiai rašytas laiškas suras tamstą sveiką ir tarpstančią. Telaimina tamstą Dievas. — Tamstą mylintis sunus **Nickolai.**

P. S. — Dar keletą eilučių. Ten yra mergaitė, kuri šiandien auga į moteriškę. Veliju tau, malonioji sese, laimingesnio gimtadienio, negu kuomet turėjai praeity. Prašau, primink mane tėvui ir Annei. Meilė visiems. —N.

REMKITE TUOS, KURIE GARSINASI "NAUJIENOSE"

Ar Atsimeni?

Chicagos Pasaulinė Paroda atsidarė ir sekančiais metais. Lietuvių Diena 1934 metais buvo laikoma "Hall of States" patalpose. Dalyvavo ir Onuks grupėje vaizdavusioje pirmus lietuvius ateivius Amerikoje. Viršuj telpa kostiumuotas paveikslas iš to įvykio.

Antrais "Fēro" metais buvo sumanyta pamarginimų. Vienas iš jų buvo "Lithuanian Strollers". Dažnai matyta parodoj šis burys lietuvių jaunimo, apsirėdęs tautiškais rubais, šokant Suktinį, Kakietką, Noriu Miego ir dainuojant lietuvių liaudies dainas. Viena iš svarbiausių lošėjų šioj grupėj buvo Onuks.

Kitas pamarginimas buvo Operos Kontestas parodoje, kur P. Jakavičius laimėjo pirmą vietą iš 200 vyrų. Prižadėjo jam rolę iš operos Boris Godunoff, bet kadangi Chicagos Opera buvo sunkioj finansinėj padėty tais metais, tai "Boris'o" nestatė ir Jakavičiaus operinė karjera pasibaigė, nes jis buvo jau vedęs ir jam rupėjo darbas gyvenimui pasidaryti.

Rudenį paroda užsidarė ir liko tik malonus atsiminimai apie įvykius ir susipažinimą naujų draugų. Svarbiausias draugas buvo svetimtautis, pulkininkas J. V. Houghtaling, kuris parodoje tvarkė visas programas.

Ar atsimeni "Agurkus", komišką operetę, taip vykusiai perstatytą? Šiame veikale Onuks turėjo lošti svarbią Agurkų fabrikanto dukters rolę "June". Ji uždrįsi gerai atliko, nes jau buvo pirmaeilė dainininkė. Ar atsimeni, kaip V. Poška lošė rolėje "Kniskis"?

—o—

O. Skeveriutės koncertas įvyks gegužės 9 dieną Lietuvių Auditorijoje, 5 val. popiet. Bilietus galima gauti pas Mr. & Mrs. Joe Kruchas, 4347 S. Campbell ave. —A. N.

Skelbimai Naujienose duoda naudą dėlto, kad pačios Naujienos yra naudingos.

ENGLISH COLUMN

—v—

SILK CULTURE, SPURRED BY WAR, ONCE WAS AMERICAN INDUSTRY

—v—

Wartime crimp in the world's silk trade has revived interest in domestic silk culture on a commercial scale. An Experiment is on in New Jersey where four thousand cocoons are feeded on a plant ation of mulberry trees. The silk yield has been compared to the best foreign products.

Novel as the idea of a home-bred silk industry may seem, silk culture made news in America more than three centuries ago, and silk figured as an American export long before the nation was born, says a bulletin from the National Georgraphic Society.

A "directive" from the Colonial Assembly, in 1623, required the planting of mulberry trees. An act passed in 1656 rated silk the most profitable product of the colonies. By that act "every planter who should fail to plant at least ten mulberry trees for every hundred acres of land in his possession" was penalized ten pounds of tobacco.

A GIFT FOR THE QUEEN

This hint with teeth in it must have stirred action on the home front, for in 1828 the Secretary of the Treasury was writing about the growth and manufacture of silk. Virginia was the first proving ground of silk culture in America. The first silk exportation is credited to Georgia. Eight pounds of raw silk were shipped from Savannah to England in 1735. A year later Georgia's trustees noted in their manuscript books: "The raw silk from Georgia, organized by Sir Thomas Lombe, was made into a piece of silk and presented to the Queen."

Chief deterrent to domestic silk culture has been the cost of labor in comparison to the wages paid workers in foreign sources of supply. To be profitable silkworms must be raised in large numbers. The worms are subject to disease, have to be fed mulberry leaves at proper times, must be placed on twigs or bunches of straw when ready to spin cocoons.

Millions of moths have died by steam or heat that American backs and legs might be swank in silk. Filaments from several cocoons are wound into a single strand. Reeling the tiny threads without breakage is a job for trained eyes and hands.

WORMS WORK FOR JAPAN

Chief producing countries are Japan and China, and the lands bordering the Mediterranean — especially Italy, France, Greece, Turkey, and western Asia. Japan in recent years has produced most of the raw silk of commerce. Persia and central Asia made sizable gains. The Common silkworm is a native of China, where the value of silk was forst recognized.

The United States normally imports cocoons as well as raw silk. In 1939, last prewar year, America bought 51,600,000 pounds of raw silk from other nations, paid for that poundage a total of $121,000,000.

—v—

Lietuvis Kareivis Gavo Paaukštinimą

—v—

Keesler Field stovykloje, Miss., yra bombonešių mekanikų mokykla. Čia gavo paaukštinimą į Private First Class lietuvių kilmės kareivis Stanley Chernauskas, 4227 South Marshfield avenue, Chicago.

ADVOKATAI

K. P. GUGIS
ADVOKATAS
Miesto ofisas
127 N. DEARBORN STREET
Kambarys 1431—1434.
Telefonas CENTRAL 4411-2
Namų ofisas:
3323 SO. HALSTED STREET
Valandos vakarais nuo 6 iki 8:30
Telefonas YARDS 0818
Ketvirtadieniais ir Sekmadieniais—pagal sutartį.

A. A. SLAKIS
ADVOKATAS
7 So. Dearborn St.
Room 1230
Ofiso Tel. CENTRAL 1824
Valandos: 9 ryto iki 4 popiet.
Pirm. ir Ketv. iki 6 val. vakaro.
Namų Tel. ABEerdeen 4774.

Rezidencija REPublic 5047
Nedėliomis Susitarus.
CHARLES P. KAL
ADVOKATAS
Kasdien val.—10 iki 8
Treč. ir Penkt. 10 iki 6.
6322 SO. WESTERN AVE.
Telefonas PROspect 1012-0721

—v—

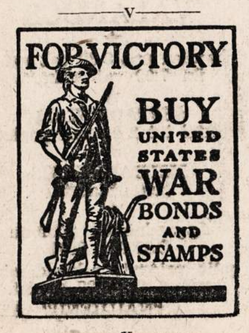

—v—

AKIŲ SPECIALISTAI

DR. VAITUSH, OPT.
LIETUVIS

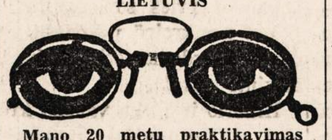

Mano 20 metų praktikavimas jusų garantavimas.
Optometrically Akių Specialistas
Palengvina akių įtempimą, kuris esti priežastimi galvos skaudėjimo, svaigimo, arba aptemimo, nervuotumo, skaudamą akių karštį, atitaiso trumparegystę ir toliregystę. Prirengia teisingai akinius. Visuose atsitikimuose egzaminavimas daromas su elektra, parodančia mažiausias klaidas. Speciali atida atkreipiama į mokyklos vaikus.
Atitaisome akių color blind.
VALANDOS: nuo 10 ryto iki 8 v. vak. Seredomis nuo pietų, o Nedėlioj pagal sutartį.
Daugely atsitikimų akys atitaisomos be akinių. Kainos pigiau kaip pirma.
4712 South Ashland Av.
Phone YARDS 1373

Dr. G. SERNER
LIETUVIS AKIŲ GYDYTOJAS
25 metų patyrimas

Tel. Yards 1829
Pritaiko Akinius.
Kreivas Akis Ištaiso.
Ofisas ir Akinių Dirbtuvė
3401 SO. HALSTED ST.
kampas 34th St.
Valandos nuo 10 iki 4, nuo 6 iki 8
Nedėlioj pagal sutartį.

DR. KARL NURKAT
(NURKAITIS)

Pritaiko atsakomingai akinius už prieinamą kainą ir ant lengvų išmokėjimų.
3241 S. Halsted Street
PHONE CALUMET 4591
RAKANDŲ KRAUTUVĖ

KITATAUČIAI

DR. HERZMAN
IŠ RUSIJOS
Gerai lietuviams žinomas per 39 metus kaipo patyręs gydytojas chirurgas ir aukušeris.
Gydo staigias ir chroniškas ligas vyrų ir moterų ir vaikų pagal naujausius metodus. X-Ray ir kitokius elektros prietaisus.
Ofisas ir Laboratorija
1031 W. 18th St. netoli Morgan St.
Valandos nuo 10—12 pietų ir nuo 6 iki 7:30 val. vak. kiekvieną dieną, išskiriant šeštadienio vakaro ir nedėliomis.
Tel. CANAL 3110.
Rezidencijos telefonas:
Superior 9454 ar CENTRAL 7464

Dr. Charles Segal
OFISAS:
4729 So. Ashland Ave.
— 2-ros lubos —
CHICAGO, ILLINOIS
Ofiso Valandos:
Nuo 10—12 val. ryto, nuo 2 iki 4 val. popiet ir nuo 7 iki 8:30 val. vakaro. Nedėliomis nuo 10 iki 12 valandai dieną.
Phone MIDWAY 2880

Pirkite tose krautuvėse, kurios garsinasi "NAUJIENOSE"

LIETUVIAI

GYDYTOJAI IR DENTISTAI
Amerikos Lietuvių Daktarų Draugijos Nariai

Phone CANAL 6122
Dr. S. BIEŽIS
GYDYTOJAS IR CHIRURGAS
2201 West 22nd Street
Valandos nuo 1—3 ir 7—8
Seredomis ir Nedėl. pagal sutartį
Rez. 3241 W. 66th Place
Phone REPublic 7868

Ofiso Tel. VIRGINIA 0036
Aezidencijos telefonas
BEVERLY 8244
DR. T. DUNDULIS
GYDYTOJAS IR CHIRURGAS
4157 ARCHER AVENUE
Ofiso valandos:
nuo 1—3 ir nuo 6—8:30 val. vakaro
Trečiadieniais pagal sutartį.

✚
Dr. F. Pulsucki Le Van
DR. GRACE ILIFF
GYDYTOJAS IR CHIRURGAS
Valandos kasdien 2—4 ir 7—9 vak.
Ketvirtadieniais tik pagal sutartį
1957 W. Garfield Blvd.
Cor. Damen HEMLOCK 6699

A. Montvid, M. D.
West Town State Bank Bldg.
2400 WEST MADISON STREET
Val.: 1 iki 3 popiet, 6 iki 8 vak.
Telefonas SEELEY 7330
Namų telefonas BRUNSWICK 0597

DR. S. NAIKELIS
GYDYTOJAS IR CHIRURGAS
Ofisas ir Rezidencija
3417 So. Halsted St.
Tel. LAFAYETTE 7020
Val. 2—4 popiet, 7—8:30 vak.
Sekmadienį pagal sutartį.

Telefonas YARDS 3146
DR. V. A. ŠIMKUS
GYDYTOJAS IR CHIRURGAS
IR AKINIUS PRITAIKO
744 W. 35th Street
Valandos: 11—12; 2—4 ir 6:30—8:30
Pirmadieniais tik nuo 2—4 ir 6:30—8:30. Šventadieniais: 11—12.

DR. STRIKOL'IS
Gydytojas ir Chirurgas
Ofisas 4645 SO. ASHLAND AVE.
Ofiso val.: nuo 2 iki 4 ir nuo 6 iki 8 val. Nedėlioj pagal susitarimą.
Ofiso tel. YARDS 4787
Namų tel. PROSPECT 1930

DR. C. Z. VEZEL'IS
DENTISTAS
4645 So. Ashland Ave.
arti 47th Street
Telefonas YARDS 2246
Valandos: nuo 9 iki 8 vakaro
Seredoj pagal sutartį.

DR. BRUNO J. ZUBRICK'AS
GYDYTOJAS IR CHIRURGAS
NAUJOJE VIETOJE
2403 West 63rd St.
VALANDOS: 2—4 popiet ir 7—9 vakaro, trečiadieniais ir sekmadieniais pagal susitarimą.
Telefonas HEMLOCK 7899
Namų tel. RADCLIFFE 7885

KITI LIETUVIAI DAKTARAI

Tel. HEMLOCK 5849
Dr. Peter T. Brazis
GYDYTOJAS IR CHIRURGAS
6757 S. Western Ave.
VALANDOS: 1 iki 3 ir nuo 7 iki 9
Treč. ir Sekm. susitarus.

Dr. Emily V. Krukas
GYDYTOJA IR CHIRURGAS
4146 Archer Avenue
Ofiso Tel. LAFayette 3210
Res. Tel. LAFayette 0094
Jeigu Neatsiliepia—
Šauk KEDzie 2868.
VALANDOS:
Pirmad., Antrad., Ketvirt. 6—9 vak.
Penktad., Šeštad. 8:30—9:30 vakaro.
Sekmadienį pagal susitarimą.

DR. MARGERIS
3325 So. Halsted St.
Valandos: nuo 10 iki 2
ir nuo 6 iki 8.
Sekmadieniais nuo 10 iki 12.
Phone YARDS 7299

Garsinkitės 'N-nose'

Chicago Lithuanian Society

CHICAGOS LIETUVIŲ DRAUGIJA

Pašalpos Ligoje, Pomirtinių ir Kulturos Draugija.
Draugijos Ofisas, 1739 So. Halsted Street. Telefonas Canal 0117

VALDYBA:

K. KAIRIS, prezidentas — K. AUGUSTAS, iždininkas
P. J. RIDIKAS, vice-prezidentas — K. P. DEVEIKIS, trustisas
V. MANKUS, sekretorius — P. MILAŠEVIČIUS, trustisas
P. MILLER, finansų sekretorius.
DR. MONTVIDAS, Dr-jos Daktaras, K. GUGIS, Dr-jos Advokatas

IŠ CHICAGOS LIETUVIŲ DRAUGIJOS PASTOGĖS

Kas nori savo ligą garsinti?

—v—

Gydytojai turi etikos taisyklę, kuri reikalauja, kad sužinoti ir patirti dalykai apie pacientą niekam nebutų pasakojami. Jeigu tai yra pacijento arba gydytojo arba abiejų interesas, net teismai neverčia gydytoją liudyti apie pacijento sveikatos reikalus.

Ką gydytojas žino apie savo pacijentą — tai yra jo biznis. Tik kada tas pacijentas gauna pašalpą ar kokią kitą naudą už ligą, jis reikalauja, kad gydytojas ją paaiškintų tiems, kuriems reikia. Niekam daugiau: tik ten ir tiems, kur reikia.

Tiesa, kai kurie susižeidusieji ir apsirgusieji mėgsta pasakoti apie savo bėdą bile kam. Tai yra jų dalykas. Bet didžiuma žmonių apie savo sirgimus nenori garsinti visam svietui. Kas nori garsintis turįs džiovą? Kuri moteris nori aiškintis, kokia operacija jai tapo padaryta? Pasisakyk, kad turi širdies ligą, nė vienas skolininkas skolos greitai negrąžins ir iš nieko nepasiskolinsi. Žodžiu, yra labai daug priežasčių, dėl kurių nepatogu sirgimus garsinti.

Ir dar šiandien yra organizacijų, kurių mitinguose apie apsirgusius narius raportuojama. Kalbama apie jų ligas, apie neilgą gyvenimą ir t.t. Tokie dalykai nesidaro Chicagos Lietuvių Draugijoj. Mitingutose net sergančiųjų narių pavardės neskelbiamos. Visą sergančiųjų reikalą tvarko raštinė. Sekretorius gauna gydytojo liudijimus. Jis su Draugijos daktaru perkrato juos kas savaitę. Daktaras nuvyksta patikrinti sergančius narius. Jei atsiunčiamas ir specialis lankytojas, jis raportuoja tik raštinės sekretoriui ir daktarui. Daktaras raportuoja apie savo patyrimus su sergančiais nariais tik sekretoriui. Tik retais atsitikimais daktarui ir sekretoriui priseina raportuoti visai direkcijai iš septynių asmenų. Taigi, Chicagos Lietuvių Draugijos nariai yra apsaugoti. Jų sirgimas ir ligos nėra viešas dalykas.

Tai yra musų draugija

—v—

Už tas duokles, kokias moka Chicagos Lietuvių Draugijos nariai, jie jokioj apdraudos kompanijoj negautų tiek pašalpos ligoj ir pomirtinės. Mat, Draugija yra ne kieno nors pasipelnymui, o narių naudai. Jos turtas yra visų narių turtas. Nariai turi progos išgirsti kas mitingas, kiek naujo turto įplaukė ir kokie buvo išmokėjimai. Patys nariai nominuoja ir išrenka Draugijos viršininkus. Jie patys svarsto ir sprendžia visus reikalus, kurie įstatymų nėra pavesti direkcijos sprendimui.

Tokių narių, kurie tyčia mirtų, atsiranda labai mažai. Netoli visi mirti nenori ir už gyvybę kovoja. Sirgti irgi visi vengia. Dabar didelis skaitlius apsirgusiųjų, jeigu jie turi savo ištekliaus, neprašo pašalpos iš Draugijos. Jie saugoja jos iždą, kad butų iš ko atmokėti pašalpas tiems, kuriems jų reikia ir kad sau užtikrinti pašalpą ateityj, kada ji gali buti reikalinga. Tas nedidelis narių skaitlius, kuris ima pašalpas už menkus ir abejotinus sirgimus; kuris po ligos vilkina atsimaldavimą, kad galėjus kiek galint daugiau pašalpos gauti, — nėra sąžiningi ir išmintingi nariai. Jeigu tokių narių butų daug, jie gana greitai ištuštintų Draugijos iždą. Laimė, kad tokių narių yra nedaug. Visi kiti džiaugiasi, kad organizacijos turtas auga,; kad ji turi šviesią ir stiprią ateitį. Jie netyko iš jos pasipelnyti.

—Narys

—v—

MUSŲ NARIAI

—v—

IŠ FLORIDOS GRĮŽO PONAI ZIGMONTAI

Užpereitą savaitę iš Floridos grįžo ponai Zigmontai, gerai žinomi Cicero lietuviai ir biznieriai.

P-as Juozas Zigmontas su žmona priklauso Chicagos Lietuvių Draugijai. Didesnę pusę laiko jie praleidžia Floridoje, butent, Hollywoode, kuris randasi apie 18 mylių nuo Miami. Ten jie turi nusipirkę porą namų, kuriuos per žiemą prižiuri ir išrenduoja turistams.

Kadangi vasarą važiavimas į Floridą sustoja, tai iš kambarių rendavimo biznio nėra. Namų savininkai yra laisvi, ir nemažas jų skaičius važiuoja į šiaurę, kur oras palankesnis.

Sezonas Floridoje prasideda apie spalių mėnesio pabaigą. Apie tą laiką ir ponai Zigmontai vėl grįš atgal į Hollywoodą, kad galėtų savo namus sutvarkyti turistams priimti.

Šią žiemą, sako p. Zigmontas, oras Floridoje buvo nepaprastai gražus, — visą laiką šilta ir saulėta. Bet važiuojant į Chicago jau Kentucky valstijoje pasirodė sniegas. Tai buvo labai nemalonus siurprizas.

Vasarą ponai Zigmontai praleis Ciceroje.

Remkite Lietuvišką Žyduką.
NATHAN KANTER
MUTUAL LIQUOR CO.—WHOLESALE
4707 So. Halsted St.
Tel. BOUlevard 0014

Geras Siuvėjas

VALYMAS DAŽYMAS IR KAILINIŲ TAISYMAS
Vyrams visi Aprėdalai

FRANK MICKAS
4146 Archer Ave.
Tel. LAFAYETTE 9066

Garsinkitės 'N-nose'

LEITENANTAS J. POŠKA FLORIDOJE

Juozas Poška, kuris neseniai baigė karo mokyklą ir liko paskirtas leitenantu, dabar randasi Floridoje. Jis ten apmoko kareivius. Jo stovykla randasi visai netoli St. Augustine, kur apsigyveno ir jo žmona.

Savo laiške vienam Chicagos Lietuvių Draugijos valdybos nariui Lt. Poška rašo, jog St. Augustine yra ne tik seniausias, bet ir vienas įdomiausių Amerikos miestų. Tai tikras muziejus.

Taip iš tiesų ir yra.

St. Augustine miestą įsteigė Pedro Menendez de Aviles 1565 m. Tačiau tą vietą, kur dabar miestas randasi, pirmą kartą surado Juan Ponce de Leon balandžio 2 d. 1513 m.

Juan Ponce de Leon buvo ispanas, kilęs iš didžiunų šeimos. Į Ameriką jis atvyko kartu su antrąja Kolumbo ekspedicija. Sustojo Hayti saloje. Buvo paskintas gubernatorium, ir pradėjo kolonizuoti aplinkui esančias salas bei eksploatuoti aukso kasyklas.

Sakoma, kad tais laikais daug buvę kalba apie "Jaunystės Šaltinį". Ponce de Leon, esą pasiryžęs tą šaltinį surasti, nes jis pradėjęs senti ir norėjęs atsijauninti. Sakyto šaltinio ieškojimas, kaip kurie mano, ir atvedė Ponce de Leoną į Floridą, butent, į tą vietą, kur dabar randasi St. Augustine.

Ir "Jaunystės šaltinis" tebėra ir šiandien viena didžiausių St. Augustine atrakcijų. Kiekvienas kiek smalsesnis turistas sakytą šaltinį aplanko ir paragauja "jaunystės eleksyro" šaltinio vandens pavidale.

"Jaunystės šaltinis" — tai tik viena St. Augustine miesto įdomybių. Ten jųs surasite seniausį namą, kuris buvo pastatytas 1600 m. Jis dar visai neblogai atrodo. Pamatysite taip pat seną mokyklą, ispanų iždinę, miesto vartus, išgarsėjusį Ponce de Leon viešbutį, San Marco tvirtovę, didžiausią strausų ir aligatorių farmą bei šimtus kitų dalykų.

Įdomu St. Augustine gatvėse matyti ir savotiškas karietukes, kuriomis uniformuoti negrai su culinderiais važinėja turistus ir aprodinėja jiems visas seniausiojo miesto įdomybes.

Taip, St. Augustine yra vienas įdomiausių miestų visoje Amerikoje.

—v—

SMULKIOS ŽINIOS IŠ VISUR

—v—

Puola japonus Salomonų salyne

—v—

WASHINGTON. D. C., bal. 25 d.—Amerikos lakunai bombardavo japonų karo bazes įvairiose Salomonų salyno vietose, paskelbė laivyno departamentas.

Smarkiai nukentėjo japonų bazė Munda srityje, kur sukelti dideli gaisrai.

Blogas oras neleido amerikiečiams pulti japonų Aleutų salyne.

—v—

—Praeitais metais vokiečiai sušaudė 823 Belgijos piliečius, sako vokiečiai.

—J. A. V .valdžia sutiko, karui pasibaigus, parduoti norvegams transporto laivų prieinamomis kainomis. (ONA).

—Britų aviacija bombardavo vokiečių pozicijas Norvegijoj.

—Nauja japonų bomba sprogsta 500 pėdų aukštumoj ir sužeidžia žemėj sugulusius kareivius.

—Norman Thomas nesirengia buti kandidatu į J. A. Valstybių prezidentus ateinančių rinkimų metu.

—Vokiečiai skelbia, kad vienas J. A. V. bombanešys buvo priverstas nusileisti Ispanijoj, šalia Gibraltaro.

REMKITE TUOS, KURIE GARSINASI "NAUJIENOSE"

KORESPONDENCIJOS

LIETUVIŠKŲ BOLŠEVIKŲ SUSIVIENIJIMO MIZERNA KONFERENCIJA

KAIP AŠ PAKLIUVAU Į KONFERENCIJĄ

N. S. PITTSBURGH, Pa. — Skaitydamas "Tiesą", LDS. organą, pastebėjau, kad įvyksta tos organizacijos Pittsbugrho apskričio (LDS. 8 apskričio) metinis suvažiavimas balandžio 18 d. LDS. 160 kuopos name, 1320 Meddley St., N.S. Pittsburgh, Pa. Kadangi gyvenu tokioje Pittsburgho miesto dalyje, kur nėra lietuvių, tai nusitariau ir aš nuvažiuoti į tą metinį suvažiavimą, tikėdamasi sutikti vieną kitą savo seną pažįstamą. Be to, juk ir aš pats esu tos organizacijos narys; mat, savo laiku priklausiau APLA., ir kada toji organizacija buvo įjungta į LDS., nelyginant kaip kad Lietuva prie Rusijos, tai ir aš kartu buvau perimtas į tą bolševikišką organizaciją.

Nuvažiavęs į North Side turėjau labai daug vargo kol suradau tą LDS. 160 kuopos namą. Toje apylinkėje, kur tas metinis suvažiavimas turėjo buti laikomas, — ko tik klausiu, vis niekas nežino. Tik vienas juodukas man padėjo surasti suvažiavimo vietą. Kada atradau namą, tai savo akims nenorėjau tikėti, kad tokioje landynėje lietuviai laikytų savo suvažiavimą, o ypatingai lietuviai bolševikai, kurie per savo laikraščius tiek daug deklamuoja apie galingumą savo organizacijų. Bet šio suvažiavimo vieta ir tas "namas" ne tik kad mane nustebino, bet ir blogą įspudį man padarė.

Pagal Jurgį ir kepurė

Kada įėjau į "svetainę" ir pamačiau suvažiavimą bei suvažiavimo eigą, tai pasirodė, kaip toje patarlėje kad butent, "pagal Jurgį ir kepurė". Nes tame metiniame suvažiavime dalyvauja 11 ar 12 delegatų, kurie yra įskaitomi ir apskričio valdybą. Tame tarpe buvo trys moterys ir visi jau augę žmonės, — jaunimo nesimatė. Todėl užteko vietos suvažiavimui ir tokiame "name".

Iš suvažiavimo eigos supratau, kad vargiai butų įmanoma kur kitur daryti tokie nutarimai, kokie buvo daromi šioje vietoje; vargu kurioje nors lietuvių svetainėje butų drįsę daryti tokius kvailus tarimus, kaip tai apšaukimas visų Amerikos lietuvių laikraščių "pronaciais" ir fašistais vien už tai, kad tie laikraščiai stoja už Lietuvos nepriklausomybę. Nesidrovėta niekinti geriausi Amerikos ir Lietuvos veikėjai, — žodžiu sakant, viskas buvo su purvais maišoma, kas lietuviams yra prakilnu ir brangu. Tai nėra ko nė stebėtis, jei tokiose landynėse ir daromi tokie tarimai.

Nežino, ką daryti su Bakanu

Štai kas buvo svarstoma ir tariama tame neva suvažiavime. Žinoma, daug tarimų buvo padaryta vienbalsiai; kiti tarimai buvo plačiai išdiskusuoti; daug kas buvo tik užgirta, daug kas pasmerkta, bet buvo ir tokių dalykų, kad to suvažiavimo dalyviai jokiu budu negalėjo sugalvoti, ką reikia daryti. Tai buvo Bakano klausimas, kuris iškilo šiame suvažiavime. Domininkas Lekavičius buvo iškėlęs Bakano klausimą ir keliais atvėjais klausė suvažiavimą "ką mes turime daryti su Bakanu".

Pasirodo, kad S. Bakanas lietuviškiems bolševikams yra baisus žmogus ir kad jis jiems labai daug politikiško biznio sugadina. Jie tad norėtų ką nors su Bakanu padaryti, tik visa bėda ta, kad mandrios suvažiavmio galvos nieko negalėjo sugalvoti, ką reikia daryti. Todėl Bakano klausimas liko neišspręstas. Matyti, rezolucijomis, pasmerkimais, šmeižtais, kumščių grąsinimais lietuviški bolševikai negali Bakano nutildyti, o kitokių kariškų pabuklų kol kas šioje Dėdės Samo žemėje jie neturi, tad ir nežino ką daryti.

J. Miliauskas išgelbėjo Atlanto Čarterį

Šiame suvažiavime buvo iškeltas ir Atlanto Čarterio klausimas. Ir jei ne McKees Rocko gudrusis J. Miliauskas, tai Atlanto Čarteris tikrai butų buvęs išmestas sąšlavynan kaipo bevertis popiergalis. Vienas po kitam "draugai" suvažiavimo dalyviai įrodinėjo, kad Atlanto Čarteris yra nereikalingas. Esą, Lietuva Rusijai jau yra "atiduota", ir reikalas baigtas, reikia atmesti tą Čarterį. Ir be abejonės, butų buvę nubalsuota atmesti. Tik J. Miliauskui nurodžius, kad Atlanto Čarteriui Amerikos žmonės pritaria ir dar nežinia kaip su Lietuva gali atsitikti ir, kad ko, gal patį Rusija nuo Lietuvos gali atsisakyti, nors jis asmeniškai ir netikįs, kad Lietuva norėtų skirtis nuo Rusijos, o Rusija atsisakytų nuo Lietuvos. Todėl patarė suvažiavimui neišeiti prieš Atlanto Čarterį. Tai tokiu budu ir buvo "išgelbėtas" Atlanto Čarteris nuo bolševikiško pasmerkimo.

Tačiau tikrumoje tai lietuviški bolševikai ne tik kad Lietuvą atiduoda Rusijai, bet jei tik Stalinas pasakytų, kad jisai nori ir Amerikos, tai jie rėktų ir už Amerikos atidavimą Rusijai, visai nepaisydami, kad jie šioje laisvoje šalyje gyvena ir turi gana gerą prieglaudą.

V. J. Količienės darbuotė užkliuvo bolševikams

Pasirodo, kad šio suvažiavimo dalyviai yra labai baisiai susirupinę žinomos Pittsburgho lietuvių darbuotojos V. J. Količienės veikla, o ypatingai suvažiavimo pirmininkas P. Martinkus, kuris labai daug kalbėjo sakytu reikalu.

Mat, lietuviškiems bolševikams baisiai nepatinka, kad V. J. Količienė kartu su kitomis Pittsburgho lietuvių moterimis organizuoja Lietuvai Gelbėti Komitetą, kuris karui pasibaigus bus pasirengęs ištiesti pagalbos ranką suvargusiems ir karo nukankintiems Lietuvos žmonėms.

Juk tai prakilni Pittsburgho lietuvių moterų darbuotė, ir nėra mažiausios abejonės, kad panašus veikimas prasidės ir kitose Amerikos lietuvių kolionijose tarpe lietuvių moterų. Rodosi, reikėtų tik tokiai darbuotei palinkėti geriausio pasisekimo.

Bet kur tau! Bolševikai nebutų bolševikais, jei jie žinotų, kas yra žmoniška ir padoru.

Apšaukė visus lietuviškus laikraščius "pronaciais"

Šlykščiausias to suvažiavimo buvo "apvainikuotas" su priėmimu rezolucijos varde visų savo popierinių organizacijų, kur įvardinami visi Amerikos lietuvių laikraščiai, išskiriant bolševikiškus, kaipo "pronacių spauda, skelbianti nacių propagandą". Tuo tarpu ne tik lietuvių bolševikų laikraščiai, bet ir šio suvažiavimo dalyviai turėtų buti pasiųsti į skalbyklą, kad galėtų apvalyti nuo tos hitleriškos smarvės, kurią jie bando kitus tepti.

Lai tie suvažiavimo dalyviai pavarto senus "Laisvės", "Vilnies" ir "Tiesos" numerius, kur buvo labai giriamas draugiškumas tarp bolševikų ir nacių (ta broliška vienybė ir meilė krauju sucementuota tarpe Hitlerio ir Sjalino gyvavo iki birželio 22 d. 1941 m.)

Taip, tegul jie pavarto savo laikraščius, tada pamatys, kas tarnavo Hitleriui ir kas agitavo už taiką su Hitleriu, jei ne bolševikai? Kas organizavo streikus orlaivių dirbtuvėse, jei ne bolševikai? Kas siuntė protestus prieš "Lend and Lease" bilių, jei ne tos pačios bolševikų popierinės organiazcijos?!

— Svečias.

—v—

JUOKAI

—v—

PAŽĮSTAMAS

Kartą ponas sėdėjo balkone ir gėrė arbatą. Pamatęs per savo pievą kažką važiuojant, pašaukė vaikezą ir liepė sužinoti, koks ten paukštis per jo pievą važinėja. Vaikezas pamatė gražiai pasirėdžiusį miestietį.

—Mano ponas man įsakė paklausti, kas tu esi per paukštis, kad per jo pievą važiuoji.

—Pasakyk ponui, kad ir tu durnas, ir tavo ponas durnas.

Vaikėzui sugrįžus, ponas klausia:

—Na, kas ten buvo?

—Tai kažkoks pažįstamas, nes ir Tamstą ir mane pažįsta.

—O iš kur pažįsta?

—Tur but, pažįsta, nes pasakė, kad ir Tamsta durnius, ir aš durnius.

—v—

KURČIUS PAVOJUJE

Buvo du broliu, vienas sveikas, o kitas kurčias. Kartą nuėjo jie dvaro runkelių vogti. Jiems runkelius bevagiant ateina ponas. Sveikasai brolis sako:

—Ateina ponas.

—Raunam, kad ir raudonas.

—Broli, bėkim!

—Kur maišas, dėkim!

—Nebėk, nes ten upė.

—Tuščia jo, tegu tupi.

Kurčiasai kai bėgo, įkrito upėn ir prigėrė.

Pirkite tose krautuvėse, kurios garsinasi "NAUJIENOSE"

KODĖL KENTĖTI DĖL KOJŲ? D-RO Blaszczynskio Gyduolės gaunamos vaistinėse, pagelbės Jums! BOROCYL Milteliai nuo niežėjimo, perdidelio prakaitavimo, prasto kvapsnio ir užkrėtimo odos, iššaukiančios atleto koją. BOROCYL skystis lengvoms žaizdoms, nuo perštėjimo, nudegimo, susižeidimų ir visokių odos ligų.
BOROCYL CO., 1200 N. Ashland Av. Tel. BRUNS. 7209

SUTAUPYSIM JUMS PINIGŲ
Perdirbdami musų dirbtuvėj jusų seną setą į naują. Darbas garantuojamas
ARCHER AVE. FURNITURE MFG.
JOS. KAZIKAITIS, Savininkas.
4140 ARCHER AVENUE Telefonas LAFAYETTE 3516

JAUČIATĖS BLOGAI?
VISIŠKAI PALENGVINSITE SAU —ŠIUO MODERNIŠKU ŠVELNIU BUDU
● Kuomet kankinatės vidurių užkietėjimu—žarnos neveiklios, skauda galvą, nėra energijos—palengvinsite sau šiuo moderniško budu — kramtykite FEEN-A-MINT. Ši skoninga kramtoma guma vidurius linosuoja švelniai ir tikrai. Milionai žmonių naudoja FEEN-A-MINT. Tik pakramtykite FEEN-A-MINT einant gulti, naudokite tiktai pagal nurodymus ant pakelio. Sekantį rytą malonus palengvinimas pagelbės jums vėl jaustis puikiai.

10c

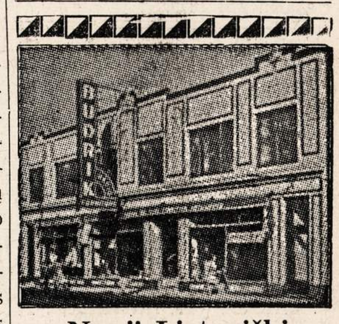

Nauji Lietuviški REKORDAI po 75c vienas
Gaunami vien tik Budriko didžiulėj krautuvėje, 3241 South Halsted St., Chicago, Ill.

500 Chicagiečių Polka — Stasys Polka — Radio Orchestra.
501 Močiutė Mane Barė—Mylėjau Mergelę — Viktoras Bekeris ir Radio Orchestra.
502 Plaukia Mano Laivelis—Jaunoji Mergelė—Viktoras Bekeris ir Radio Orchestra.
503 Gegutės Polka — Vestuvių Polka—Radio Orchestra.
504 Noriu Miego— Man Pasakė Karveliukas—Radio Orchestra ir Viktoras Bekeris.
505 Radio Polka—Armonikos Polka—Radio Orchestra.
16145 Pragėriau Žirgelį — Eisim Laukan—A. Vanaigaitis ir J. Olšauskas ir Orchestra.
16239 Tykiai, Tykiai—Džiedukas — Vyrų Oktetas.
14064 Rudens Pasaka—Veltui Prašysi—A. Sabaniauskas.
14077 Oi, Mergyte Tu Jaunoji — Vai Nekukuok—Stepas Gražinis.
26085 Ku-Ku Valcas—Tėvynės Polka — Tarptautinė Orchestra.
26091 Linksmas Jaunimėlis —Agotėlės—Šokių Orchestra.

Pas Budriką gaunami visi rekordai—Amerikoniški, klasiški —VICTOR, COLUMBIA, DECCA.

Jos.F.Budrik
INCORPORATED
3241 So. Halsted Street
TEL. CALUMET 7237
KRAUTUVĖ — RAKANDŲ— RADIO—JEWELRY
Budriko leidžiami radio programai 14 metų.
9-tą valandą.
W-H-F-C 1450 k. ketvergo vakare
7-tą valandą.
W-C-F-L 1000 k. nedėlios vakare

★ FOTOGRAFAS ★
CONRAD
FOTOGRAFAS

Studija įrengta pirmos rųšies su moderniškomis užlaidomis ir Hollywood'o šviesomis. DARBAS garantuotas.
420 W. 63rd St.
Tel. ENG. 5883-5840

VICTOR BAGDONAS
LOCAL & LONG DISTANCE MOVING
Perkraustom fornišius, pianus ir visokius rakandus bei štorus. Vežam į farmas ir kitus miestus. Žema kaina. Musų darbas garantuotas. Taipgi pristatome anglis į visas miesto dalis.
3212 So. Halsted St.
Šaukite Tel. VICTORY 0066

Sophie Barcus
RYTINĖ RADIO VALANDA
—IŠ STOTIES—
W.G.E.S.
Kasdien nuo 8:45 val. ryto iki 9:15 val. ryto.
Subatomis nuo 8:30 iki 9:15 val. ryto.
Pirmadieniais taipgi 7:00 val. vakare.
Išgirskite vėliausias žinias muziką ir kitus įdomius pranešimus.

NAUJIENOS
THE LITHUANIAN DAILY NEWS
Published Daily Except Sunday by The Lithuanian News Pub. Co., Inc.
1739 South Halsted Street
Telephone CANal 8500

Subscription Rates:
$6.00 per year in Canada
$6.00 per year outside of Chicago
$8.00 per year in Chicago
3c. per copy.

Entered as Second Class Matter March 7th 1914 at the Post Office of Chicago, Ill., under the act of March 3rd 1879.

Naujienos eina kasdien išskiriant sekmadienius. Leidžia Naujienų Bendrovė, 1739 S. Halsted St., Chicago, Ill. Telefonas Canal 8500.

Užsakymo kaina:

Chicagoje—paštu:	
Metams	$8.00
Pusei metų	4.00
Trims mėnesiams	2.00
Dviem mėnesiams	1.50
Vienam mėnesiui	.75
Chicagoj per išsiuntinėtojus:	
Viena kopija	3c
Savaitei	18c
Mėnesiui	75c
Jungtinėse Valstybėse, ne Chicagoj,	
Metams	$6.00
Pusei metų	3.25
Trims mėnesiams	1.75
Dviem mėnesiams	1.25
Vienam mėnesiui	.75
Užsieniuose:	
Metams	$8.00
Pusei metų	4.00
Trims mėnesiams	2.50

Pinigus reikia siųsti pašto Money Orderiu kartu su užsakymu.

Molotovo Velykų margutis

Užvakar, Velykų dieną, sovietų užsienio reikalų komisaras Molotovas įteikė notą lenkų ambasadoriui Maskvoje, pranešdamas jam, kad santykiai tarp SSSR ir Lenkijos yra nutraukti. Nėra praėję dveji metai, kai tie santykiai buvo atnaujinti.

Ko sovietų valdžia taip įsikarščiavo?

Ji kaltina lenkų vyriausybę remiant "nacių propagandą" prieš SSSR, nes ta vyriausybė reikalauja, kad Tarptautinis Raudonasis Kryžius **ištirtų,** ar Berlynas skelbė tiesą, sakydamas, jogei Smolensko apielinkėje esą užtikti milžiniški kapai su 10,000 lavonų lenkų karininkų, kuriuos nužudę bolševikai.

Molotovo nota taip pat daro priekaištą lenkams, kad jie norį atskirti nuo Sovietų Sąjungos tam tikras teritorijas "Sovietų Ukrainos, Sovietų Baltgudijos ir Sovietų Lietuvos sąskaiton".

"Tuo visu pasiremdama", sako Molotovo nota, **"Sovietų valdžia nutarė nutraukti santykius su Lenkijos valdžia.**

"Prašau priimti, p. Ambasadoriau, mano aukštos pagarbos pareiškimą. —Molotov."

Tai yra keisti argumentai.

Stalino valdžia žino gerai, kad "Sovietų Lietuvos" nepripažįsta nei Jungtinės Valstybės, nei Britanija. Ji taip pat žino, kad šitos valstybės dar nesutiko pripažinti Sovietų Sąjungos tų rytinės Lenkijos teritorijų, kurias Maskva 1939 m. įjungė į Sovietų Baltgudiją ir Sovietų Ukrainą. Jeigu Molotovas sako, kad lenkų atsisakymas šitų teritorijų klausime nusilenkti Maskvai verčia sovietų valdžią manyti, jogei lenkų valdžia "nuslydo į susitaikymo kelią su Hitlerio valdžia", tai ką tuomet Stalinas ketina daryti su **amerikonais ir britais?**

Ar tai reiškia, kad sovietų valdžia rengiasi nutraukti diplomatinius santykius ir su šitomis valstybėmis?

Jeigu ne, tai apie tas teritorijas nereikėjo nė kalbėti. Tuomet pasilieka tiktai klausimas apie dingusius lenkų armijos karininkus. Maskva **neužginčija** to fakto, kad tukstančiai lenkų karininkų, buvusių sovietų nelaisvėje, yra dingę. Bet ji tvirtina, kad juos nužudė naciai. Jeigu taip, tai kodėl Maskva priešinasi tam, kad Raudonasis Kryžius dalyką ištirtų?

Antra vertus, jeigu sovietų valdžia **žino,** kad tuos lenkų karininkus nužudė ir užkasė Katyno miške, netoli Smolensko, vokiečiai, tai kodėl ji **iki šiol apie tai tylėjo?** Kodėl sovietų valdžia beveik per dvejus metus nedavė jokių informacijų apie tuos karininkus lenkų valdžiai, kuri nuolatos teiravosi apie jų likimą?

Pačios sovietų valdžios interesuose turėjo buti, kad dalykas butų kaip galint greičiau ir nuodugniau ištirtas. To reikalauja **jos garbė,** nes tie 8,300 karo belaisvių (ir apie 6,700 civilinių kalinių) **buvo sovietų valdžios rankose** ir ji pirmoje eilėje už juos atsako.

Bet, užuot sutikusi leisti Raudonajam Kryžiui daryti tyrinėjimą, Maskva nutraukė ryšius. Atrodo, kad šituo budu ji bando užkirsti tyrinėjimui kelią. Kokią išvadą iš to padarys pasaulis?

Kokių pasėkų turės šis Molotovo "Velykų margutis" lenkams, kol kas dar sunku numatyti. Bet kad jisai suteikė didelį malonumą Hitleriui, apie tai nėra abejonės.

Lietuva nėra "sovietinė"

Vienu šuviu sovietų valdžia bando nušauti kelis kiškius. Stengdamasi uždrausti lenkams kalbėti apie savo armijos karininkus, dingusius Rusijoje, ji kartu pareiškia **oficialiai** savo pretenzijas į rytines buvusios Lenkijos teritorijas ir į Lietuvos žemę.

Molotovo notoje yra kalbama apie **"Sovietų Lietuvą".** Bet jokios "Sovietų Lietuvos" nėra!

Bolševikai buvo "susovietinę" Lietuvą 1940-41 metais, kai jie buvo ją okupavę. Tai buvo **okupacinis režimas,** paremtas ne teise, o tik Raudonosios armijos jėga. Kai bolševikų okupacija 1941 m. birželio mėnesį pasibaigė, tas režimas išnyko.

Toks pat ne teisės, o tik jėgos režimas dabar Lietuvoje yra vokiečių karo valdžia. Kai vokiečiai bus iš Lietuvos išvyti, pasibaigs ir nacių okupacijos režimas. Tuomet Lietuvos žmonės paims krašto valdymą į savo rankas.

"Sovietų Lietuva" tai — Molotovo kliedėjimas.

APŽVALGA

GRIGORJEVAS TRAUKIA TIESON KOMENTATORIŲ W. WINCHELL

—v—

Vienas New Yorko laikraštis rašo:

"Grigorjevo ir Mansvietovo byla prieš Walter Winchell vėl svarstoma, ir skundas dėl šmeižto bus netrukus sprendžiamas džiurės. Kažin kas davė W. W. klaidingą informaciją ir du rusų liberalai reikalauja atlyginimo..."

Walter Winchell yra žinomas radio komentatorius. "Informaciją" apie ukrainiečių veikėją Grigorjevą ir rusų liberalą Mansvetovą jisai paėmė iš šmeižtų lapelio "The Hour", kurį leidžia vienas apsukrus "bendrakeleivis", pasikvietęs į kompaniją trejetą užsižiopsojusių liberalų.

Tas šmeižtų lapelis turėjo savo "korespondentus" įvairių tautų komunistų grupėse. Musiškiai bimbininkai priduodavo jam "faktus" apie lietuvius, rusiški Stalino pakalikai — apie rusus ir t.t. O paskui kiekvienos tautinės komunistų grupės spauda tas srutas iš "The Hour" persispausdindavo, sakydama: "Matote, ką 'rimtas anglų šaltinis' sako apie nacių agentus."

Kai kurie apšmeižti asmens tačiau patraukė "The Hour" tieson, ir jisai buvo priverstas šmeižtus atšaukti. Grigorjevas dabar traukia tieson Brooklyno "Laisvę". Įkliuvo ir radio komentatorius Walter Winchell.

—v—

JOSEPH E. DAVIES VAŽIUOSIĄS Į MASKVĄ

—v—

"New York Times" bendradarbė Anne O'Hare McCormick, bal. 24 d., savo skiltyje pranešа tokį dalyką:

"Laukiama, kad Amerikos valdžia netrukus pasiųs į Maskvą specialią misiją, kurios priešakyje stovės, gal but, buvusis ambasadorius Davies, su tikslu paruošti kelią konferencijai tarp Prezidento ir p. Stalino. Šios konferencijos, atrodo, daug labiau geidžia p. Rooseveltas, negu Sovietų vadas..."

Prezidentas Rooseveltas, sako rašytoja, yra užsispyręs pasimatyti su Rusijos diktatorium, nes jisai manąs, kad, susitikęs akis į akį su Stalinu, jisai galėsiąs pašalinti nesusipratimus tarp Jungtinių Valstybių ir Sovietų Sąjungos. Tokiu pat tikslu Rooseveltas matęsis su Meksikos prezidentu Camacho.

P-ia McCormick spėja, kad, jeigu Rooseveltas ir Stalinas susitiktų, tai juodu tikrai svarstytų Suomijos, rytinių Lenkijos žemių ir Baltijos tautų likimą. Jos įsitikinimu, mažosios tautos privalo geisti, kad Rusija ir Amerika susikalbėtų, nes mažųjų tautų ateitis priklausys nuo to, ar didžiosios valstybės pasitikės kolektyvaus saugumo sistema.

Tai visai teisinga mintis. "Naujienos" jau ne kartą yra pabrėžusios, kad mažoms valstybėms nėra kitokios vilties buti nepriklausomoms, kaip tik tarptautinėje sistemoje, kuri gali suvaldyti agresorius ir apsaugoti pasaulio taiką. Jų išsigelbėjimas yra **internacionalizme,** o ne nacionalizme.

Bet ar sovietų Rusija norės dėtis į tarptautinę taikos saugojimo sistemą Iki šiol pas ją tokio noro visai nebuvo matyt, — nežiurint kai kurių tariamų liberalų nuolatinio kartojimo, kad Maskva stipriau už kitas tautas rėmusi "kolektyvaus saugumo" idėją ir kad Maksimas Litvinovas tą idėją keldavęs Genevoje. Faktas betgi yra, kad Litvinovas daro tą, ką jam įsako Stalinas. Pirma jisai agituodavo už "kolektyvų saugumą" (ir darydavo sutartis su SSSR kaimynais apie "agresoriaus" definiciją), o dabar jisai agituoja už sovietų pretenzijų "teisėtumą" Baltijos kraštuose!

Tarp visų Jungtinių Tautų, Sovietų Sąjungos užsienio politika šiandien yra **nacionalistiškiausia** — tautiškesnė net ir už Lenkijos.

Kitas dalykas tai — sumanymas siųsti į Maskvą ex-ambasadorių Davies'ą. Mums atrodo, kad tai butų nelaimingiausias pasirinkimas, kokį tik gali prez. Rooseveltas padaryti. Joseph E. Davies yra aiškus sovietų "appeaser'is". Jo knyga "Mission to Moscow" ir dar labiau jo straipsnis žurnalė "Life" rodo, kad sovietų propaganda jam visai apsuko galvą.

Argi nėra Jungtinėse Valstybėse pilnai patikimo prezidentui Rooseveltui žmogaus su tvirtesniu nugarkauliu?

—v—

ESPERANTISTŲ KONFERENCIJA PALESTINOJE

—v—

Susirinkusi Jeruzalėje, Palestinos Esperanto Sąjungos metinė konferencija siulo paversti Pasaulio Esperanto Sąjungą Jungtinių Tautų kulturos ir mokslo sąjunga.

"Esperanto" tai — tarptautinė kalba, kurią sugalvojo Dr. Ludwig Zemenhoff, žydas gydytojas Lenkijoje, kuris mirė 1917 m. Šitai kalbai yra paimtos žodžių šaknys iš visų svarbiausiųjų Europos kalbų ir gramatika labai paprasta, taip kad kiekvienas žmogus be didelio vargo gali ją išmokti. Esperanto kalbą šiandien vartoja apie 1,500,000 žmonių pasaulyje.

Pasaulio esperantistų sąjunga turi savo skyrius daugelyje šalių. Palestinos skyriaus prezidentas, Dr. Emanuel Olsvanger, padavė aukščiau paminėtą sumanymą. Pavertus Pasaulio Esperanto Sąjungą Jungtinių Tautų kulturos ir mokslo sąjunga, ji į politiką nesikištų ir užsiimtų tiktai kulturos ir mokslo dalykais.

—v—

SĄJUNGININKŲ GENEROLAI RĖMĖ VOKIETIJOS MILITARIZMĄ

—v—

Po Versalio konferencijos Vokietija, kaip žinoma, buvo nuginkluota. Be to, sąjungininkų valdžios paskyrė *tarptautinę kontrolės komisiją* prižiūrėti, kad Vokietija nesiginkluotų slaptai.

Bet Vokietija dar Weimaro respublikos laikais pradėjo slaptai ginkluotis. Čia Vokietijos militaristams daugiausia padėjo *Rusijos bolševikai,* kurie leido vokiečių generaliniam štabui pasistatyti Sovietų Sąjungos teritorijoje amunicijos dirbtuves, steigti karo aviacijos mokyklas, aerodromus (orlaukius) ir t. t. "Proletariato tėvynėje" vokiečių karininkai mokinosi skraidyti, darė bandymus su visokių rūšių ginklais ir ruošėsi karui. Iš Lenino "socialistiško rojaus" slaptai buvo gabenami ginklai ir amunicija į Vokietiją.

Daug kartų Vokietijos darbininkų spauda ir atstovai parlamente šitą šmugelį kėlė aikštėn. Bet ką veikė tarptautinė komisija, kurios uždavinys buvo neleisti Vokietijos militaristams laužyti Versalio sutartį? Ji nedarė nieko. Ji ne tiktai pati nesistengdavo susekti slaptus Vokietijos militaristų darbus, bet kai ji gaudavo skundą, tai ji kaltininkus apgindavo! Kodėl?

Francuzijos generolai, kurie kontroliavo tarptautinę sąjungininkų komisiją, *nenorėjo, kad militarizmas Vokietijoje išnyktų* — nes tuomet ir Francuzijoje militaristų reikšmė butų nukritusi.

Vokiečių socialdemokratų savaitraštis "Neue Volkszeitung", kuris eina New Yorke, rašo:

"Francuzų generolai iš Kontrolės Komisijos, po gen. Nollet vadovybe, padėdavo Vokietijos generolams priešintis Vokietijos respublikai, kuri norėjo padaryti iš Vokietijos civilinę demokratiją. Francuzijos generolai bijojo, kad tikrai panaikinus militarizmą Vokietijoje gali but įvykdytas visuotinas, tarptautinis nusiginklavimas, ir vieną gražią dieną jie taip pat galėtų palikti be darbo. Todėl jie padėdavo Vokietijos generolams, nepaisant Versalio sutarties patvarkymų ir priešingai Respublikos vedamai taikos sąlygų vykdymo ir susitaikymo politikai, neteisėtai remti Vokietijos generalinį štabą, ir šiandien Vakarų valstybės ką sėjo, tą piauja."

Profesiniai generolų interesai šiame atsitikime pasirodė *stipresni* už jų tautos interesus—ir už interesus visos žmonijos.

Kai po šio karo Vokietija bus nuginkluota, tai kontrolės komisija turės buti sudaryta iš *civilinių žmonių,* o ne iš armijų generolų. Nes pasirodo, varnas varnui akies nekerta!

—v—

Pritaria Chicagos Municipaliam Gatvėkarių Sistemos Operavimui

—v—

Chicagos dienraštis "The Sun" mėgino sužinoti, kaip miesto tarybos nariai (aldermanai) žiuri į tai, kad miestas pats valdytų gatvėkarius ir elevatorių linijas ir pats jas operuotų.

Dienraštis sako, kad ne visų aldermanų nuomonės teko šiuo klausimu išgirsti. Tačiau iš apklausinėtų aldermanų pareiškimų galima buvo įgyti supratimas, kad dauguma aldermanų pritartų municipaliteto operuojamiems ir valdomiems gatvėkariams ir elevatorių linijų traukiniams.

O aldermanas Walter J. Orlikoski (35 wardoje), sako dienraštis, ketina įteikti miesto tarybai rezoliuciją šituo klausimu, kad aldermanai paimtų jį svarstyti.

—v—

Nutarė Pašalinti Iš Ukio Japonų Kilmės Darbininkus

—v—

Curtis Candy Co. ukio vedėjai nutarė, pagal valdžios planą, pasamdyti tam ukiui šešiolika darbininkų, Amerikoj gimusių ir augusių japonų, Amerikos piliečių. Ukis yra arti miestelio Marengo, Illinois valstijoje.

Dėl japonų darbininkų importavimo į ukį Mareno gyventojai iškėlė protestą. Kai kurie jų pradėjo net grumoti. Taigi ukio vedėjai nutarė japonus darbininkus iš ukio pašalinti. Trys japonai jau dirbo, o rengtasi dar 13 jų atgabenti.

Vietos policijos viršininkas pareiškė, kad jis duos apsaugą amerikiečiams japonams, jeigu jie prašys jos, tačiau kompanijos ir valdžios atstovai nutarė, kad geriau bus nedilginti nusiteikusių prieš japonus vietos gyventojų jausmų.

—v—

— Hitlerio gimtadienį Oslo mieste sudegė didelė spaustuvė, kurioje buvo spaudžiama knyga apie nacių veiklą Norvegijoj (ONA).

EVERYBODY EVERY PAYDAY 10% IN WAR BONDS

MARTYNAS GUDELIS

BOLIAUS ŠILINIO NUOTYKIAI

ROMANAS IŠ LIETUVIŠKO KAIMO GYVENIMO

(Tęsinys)

III. DALIS

4. NERAMUMAI PASIENYJE

Nesilaiko nustatytos sienos.

Lenkai su lietuviais Trakų, Vievio ir Kazokiškio srityje kelis kartus nustatė sieną, bet niekad jos nesilaikydavo. Nustatytą sieną kartais vadino demarkacine linija, kitą kartą ją vadino maršalo Fošo linija, administracine linija ir dar kitaip, bet niekad nustatytos linijos nesilaikė.

1919 metų pavasarį mušiai ėjo pavieškeliais ir prie geležinkelių, bet vėliau jie persimetė į krašto gilumą. Vieni ir kiti statė sargybas ir tokiose vietose, kur jokių kelių nebuvo.

Visos šios pakaitos labai kenkė Boliaus prekybai. Kiekvieną kartą išardydavo visus jo nustatytus susisiekimo punktus. Vieno užpuolimo metu už Vievio tapo nušautas vienas patikimiausių Boliaus bendradarbių. Šešių kilometrų atstumoje nuo Vievio įvyko labai smarkus susišaudymas tarp lenkų ir lietuvių. Boliaus bendradarbis atsidurė tarp dviejų ugnių. Jojo šeimynai nepavyko išaiškinti nuo kieno kulkos jis žuvo.

Sienų linijas nustatydavo aukštos tarptautinės komisijos, vienų ir kitų valdžios pasižadėdavo pripažinti nustatytas linijas, bet pasienio sargybiniai nepripažindavo nutarimų.

1920 metų vasarą du kartus keitė linijas. Pirmą kartą Bolius atnaujino ryšius, bet antrą kartą abejojo ar verta imtis šio darbo. Atmosfera buvo labai įtempta, pasienin sutraukta daug ginklų ir matėsi, jog bus dar didesnių pakaitų.

Boliui teko kalbėti su įvairiais žmonėmis. Kartais jis nugirsdavo ir aukštesnio pareigūno žodžius. Jis aiškiai matė: valdžia vienur ir kitur vienaip šneka, o kitaip daro. Jis nusprendė, jog pasienyje ramumo nebus ir nutarė laikinai nutraukti savo darbą. Ugnin lįsti jis nenorėjo, o ties Vieviu buvo perdaug sargybinių, kuriuos reikėtų papirkti, jeigu norėtum ryšium su Vilnium užmegzti.

Atjoja senas pažįstamas.

Lapkričio viduryje užjojo į Paparčius Jurgis Bandzevičius iš Kudonių. Jo arklys buvo numeruotas, balnas kariškas, bet jis pats buvo užsimetęs civilinius drabužius. Civiliniai buvo kailiniai ir kepurė, bet kelnės ir batai buvo kariški.

Jurgis Bandzevičius papartėnams buvo pažįstamas. Jis buvo pasiturinčio Kudonių ukininko sunus. Karo pradžioje jis išvažiavo į Rusiją. Sugrįžęs nenorėjo pasilikti namie, bet tuojau išvažiavo į Kauną. Visi žinojo, kad jis dirba kažkokį valdžios darbą, bet niekas nežinojo ar jis yra kariškis ar policininkas.

Bandzevičius užjojo į šilinių kiemą ir norėjo įeiti į trobelę, bet tuojau pastebėjo, jog ji užrakinta. Jurgis nujojo prie kluono, apžiurėjo tvartus, bet niekur nieko neradė. Boliaus namie nebuvo.

—Ar nėra čia Boliaus Šilinio? — paklausė jis, prijojęs prie karčiamos.

—Ne, dabar čia jo nėra, — atsakė pats Leiba.

—O kur aš jį galėčiau surasti?

—Prisėsk čia, gal jis netrukus sugrįš.

Bandzevičius nulipo nuo arklio ir įėjo į karčiamą. Leiba pradėjo kalbėti apie Jurgio tėvą, kurį jis gerai pažįstąs, apie kitus Bandzevičius, bet Jurgis nerimavo, jis norėjo greičiau surasti Bolių.

—Jeigu reikalas nesvarbus, man gali pasakyti, aš jam pranešiu, —pasisiulė Leiba.

—Ne, aš turiu jį asmeniškai pamatyti.

Bandzevičius visą valandą prasėdėjo karčiamoje, bet Boliaus nesulaukė. Jeigu butų geras pažįstamas atjojęs, tai jis butų Rachalę pasiuntęs į Paparčius Boliaus ieškoti, bet Jurgis jam atrodė įtartinu. Leiba nežinojo kokiais sumetimais jis Boliaus ieško. Jis norėjo apsaugoti Bolių nuo netikėto smugio, kurio jis galėjo susilaukti nuo valdžios atstovų.

Bandzevičius paliko Boliui raštelį ir prašė Leibos pasakyti, jog turįs svarbų reikalą aptarti.

Kviečia paslaptingan pasitariman.

Bolius Jurgį Bandzevičių labai gerai pažinojo. Tai buvo žmogus, kuris karaliavo Nėries kilpoje. Nėries kilpoje buvo sudaryta savotiška respublika, kuri buvo tarp linijų, tarp lenkų ir lietuvių "sienos".

Bandzevičius vadovavo ištisam vyrų buriui, kurie nepriklausė prie jokios valdžios, bet kurie darė didelių nuostolių lenkams. Bolius per Neries kilpą dažnai keliavo į lenkų pusę. Bandzevičius padėjo Boliui persikelti, ir kelis kartus davė vertingų patarimų. Bolius, savo keliu, kelis kartus nunešė Bandzevičiaus laiškus į Trakus ir į Vilnių.

Bolius tuojau sėdo ant arklio ir išjojo į Kudonis. Užsuko pas Bandzevičius ir rado nustebusį Jurgį.

—Nemaniau, kad tu šiandien pas mane atvyksi, — tarė jis, pamatęs Bolių.

—Kodėl?

—Iš pasikalbėjimo su Leiba, man susidarė įspudis, jog tavęs visai Paparčiuose nėra.

—Buvau kaime. Vostik tu išjojai, aš parėjau namo, — pridėjo Bolius.

—Gaila, kad ilgiau nepalaukiau, tau butų nereikėję į Kudonis joti.

—Niekis, jeigu yra svarbus reikalas.

Troboje buvo ir Bandzevičiaus motina, bet ji išėjo ruošos reikalais. Židinyje paliko pakurtą ugnį, ant trikojo stovėjo puodas su vakariene.

—Abu turėsim toliau keliauti, — pradėjo Jurgis Bandzevičius.

—Kur? — paklausė Bolius.

—Vyksim pulko štaban.

—Pulko štaban?

—Taip, pulko vadas nori su tavim pasikalbėti.

—Bet aš jo visai nepažįstu?!

—Niekis, susipažinsi. Yra rimtas reikalas.

Bolius negalėjo suprasti kuriam tikslui jis butų kviečiamas pulko štaban. Patylėjęs kurį laiką, jis paklausė Bandzevičiaus:

—Negali man pasakyti ko jis nori iš manęs?

—Ne, to pasakyti negaliu, nes aš pats nežinau. Galiu tiktai pridurti, jog reikalas labai rimtas.

Bolius buvo susirupinęs, nes negalėjo atspėti kuriam tikslui pulko vadas jį kviestų.

(Bus daugiau)

Pirkite tose krautuvėse, kurios garsinasi "NAUJIENOSE"

UŽKVIETIMAS Į GEGUŽĖS PIRMOS APVAIKŠČIOJIMĄ

Gegužės pirma diena yra darbininkų šventė. Ši šventė šįmet yra šeštadienyje. Diena ir vakaras išpuola labai patogus visiems darbininkams, nors ir 12-13 valandų dirbantiems, nes šios šventės apvaikščiojimas bus vakaro laiku, kad kiekvienas galėtų dalyvauti.

Programas bus puikus, su gerais kalbėtojais ir gerais—garsiais chorais. Kalbės Dr. P. Grigaitis, Naujienų redaktorius, ir M. Gudelis. Dainuos Suvalkiečių mišrus Choras, po vadovyste p-lės Pipiraitės, Chicagos Lietuvių Vyrų Choras, po vadovyste K. Steponavičiaus — ir dar daugiau bus kas.

Tad turiu garbės užkviesti Chicagos ir kitų kolonijų lietuvius darbininkus ir kitus visus į Lietvuių Auditoriją, 3131 So. Halsted St., kaip 8 v.v. Privažiavimas patogus iš visur.

Pasirodykime, kad mes lietuviai darbininkai įvertiname šią darbininkišką šventę. Minėjimą rengia tikrai darbininkiškos organizacijos, L.S.S. Centralinė kp. ir L.D.D. 4 kp. su pritarimu Naujienų dienraščio. Tad dar kartą kviečiu visus koskaitlingiausia atsilankyti. Visiems bus veltui įėjimas, be jokio mokesčio bus galima ir puikus programas išklausyti.

— Onutė.

—v—

Keistučio Klubas Rengia Pavasarinę Pramogą

—v—

Gerbiama Lietuvija: — Šiuo pranešu, kad gegužės 8-tos vakare butumėt Lietuvių Auditorijoj, nes Keistučio Klubas rengia labai didelį ir įvairų programą. Bus suvaidinta dviejų veiksmų komedija "Šeimininkė". Ją suvaidins visiems gerai žinomi Lietuvių Kulturos Ratelio nariai (grinoriukai). Jie visados atlieka savo užduotis puikiai: ar vaidinime, ar dainavime visados yra malonu žiurėti ir klausytis. Taipgi dalyvauja visiems gerai žinomas Suvalkiečių (dzukų) Choras, kuris sudainuos gražių liaudies dainelių vadovystėje ponios Onos Metrick. Na, dar ir Keistučio Choras rengiasi su naujomis dainelėmis, kurias mokinosi tam vakarui. Taigi matote iš šio sąstato, kad bus didelis ir įvairus programas, dargi bus jaunuolių muzika šokiams, kurie labai gražiai griežia polkutes.

O bilietų kaina labai pigi, nes tik 59c su taksais.

Taigi nei vienas, senas ar jaunas nepraleiskite šios progos, bukite šioj lietuviškoj sueigoj, praleiskite valandėlę smagiai ir turėsite atminty ilgesniam laikui kaipo praeities atsiminimą. Bukime visi 8 gegužio Lietuvių Auditorijoj. Iki pasimatymo. Lauksiu visų.

Kvieslys

—v—

Suvalkiečių Choro Speciali Praktika

—v—

Suvalkiečių Draugijos Choro speciali praktika įvyksta trečiadienio vakare, balandžio 28 d., 7:30 v., Hollywood mažojoj svetainėje, 2417 W. 43rd St.

Visi dainininkai-kės ir tie, kurie buvote laikinai pasitraukę iš choro, visi dabar esate kviečiami atsilankyti, visi kaip vienas į šias praktikas šį trečiadienio vakarą. Turime svarbų užkvietimą dainuoti Pirmo Gegužės apvaikščiojime šeštadienio vakare Lietuvių Auditorijoje.

Dar kartą prašau visus vyrus, moteris, paneles: kas tik galite, bukite ant praktikų, kad galėtume gerai susimokinti sudainuoti.

— Choristė.

—v—

Mrs. Carrie Ambrose Išvyko į Vasarnamį

—v—

18-tą APYLINKĖ. — Mrs. Carrie Ambrose, 1843 South Halsted street, viešbučio ir tavernos biznio savininkė, išvyko į Wolf Lake, Michigan valstijoje, čia ji turi savo vasarnamius ir mano atostogų pabuti per visą vasarą — turėti good time besimaudydama Wolf ežere ar saulės spinduliuose, ar uogaudama, ar grybaudama miškuose.

Senas Petras daro pasargą p-iai C. Ambrose: bukite atsargi miške, kad mešką neišgąsdintumėt, o kai nuo meškos Michigan ežero vandeny slėpsitės, tai žiurėkit, kad žalvaris su diela neužpultų.

Senas Petras

Skelbimai Naujienose duoda naudą dėlto, kad pačios Naujienos yra naudingos.

Baisusis "Angelas" risis Dariaus-Girėno svetainėje balandžio 28 d.

Pirmą kartą Dariaus-Girėno svetainėje)4416 South Western Ave.) risis išgarsėjęs "Angelas", kuris beveik taip ir atrodo, kaip čia vaizduojamas. Ristynės įvyks trečiadienį, balandžio 28 d. Jas rengia legijonieriai. Visi lietuviai kviečiami pamatyti nepaprastą pramogą.

"Angelas" risis su Peter Managoff. Dalyvaus taip pat legijono čempionas Johnny Mason, kuris susikibs su Jack Ross.

P-lės Onos Skeveriutės Koncertas

—v—

BRIDGEPORT. — Gegužės 9 dieną, sekmadienį, Lietuvių Auditorijoj, 3133 So. Halsted St., įvyksta p-lės Onos Skeveriutės koncertas.

Nerašysiu daug apie šį koncertą, nes lietuvių visuomenė jau eilę metų pažįsta musų nenuilstančią darbuotoją, kuri iš pat jaunų dienų pradėjo savo žavėjančiu balsu linksminti mus taip Chicagoje, taip Chicagos apylinkėje ir tolimesnėse kolonijose. Ji buvo ir Lietuvoje kartu su Pirmyn Choru.

Todėl sakau, kad panelės Onos Skeveriutės koncertas yra reikalingas lietuvių visuomenės paramos. Kam tiktai liuosas laikas leis, visi tą sekmadienį susirinkime Lietuvių Auditorijoje Onutės dainų pasiklausyti.

Pradžia 5 valandą vakaro. Įžanga 75 centai. Po koncerto šokiai, kur visi jaunikaičiai, o ir Seno Petro amžiaus, šoks, jeigu turės šokiams gražuoles.

Senas Petras

—v—

Butų Keitimas Sudaro Daug Rupesčio

—v—

Gegužės 1 dieną daugelio chicagiečių rendauninkų kontraktai butams išsibaigia. Tenka keltis į naujus butus.

Bet, Chicago Real Estate Board apskaičiavimu, šįmet 99.9 nuošimčiai Chicagos renduojamų butų (arba gyvenimui vienetų) yra užimtų. Tokioj aplinkoj visai naturalu, kad rendauninkai stengiasi užtikrinti sau naują butą, pirm negu kelsis iš senojo.

Ir dėl to įvyksta nesusipratimų tarp namų savininkų ir rendauninkų. Namų savininkai, suprantama, norėtų, kad rendaunininkai, nusitarę išeiti, apleistų butus ir duotų jiems, namų savininkams, progos išrenduoti gyvenamas vietas kitiems. O šime trendaunininkai kaip tik ir delsia su išėjimu.

PRISIDĖKITE PRIE LAIMĖJIMO KARO

Jau tik 4 dienos beliko iki pabaigos antro vajaus pirkimo karo bonų.

Universal Savings and Loan Ass'n. užtikrino Treasury Departmentą, kad lietuviai šį mėnesį per sią įstaigą išpirks Karo bonų už $20,000. Jau parduota už $10,000, bet dar $10,000 truksta.

Gerbiami Naujienų skaitytojai, kviečiu jus, kad pasistengtumėte šią kvotą išpildyti ir parodyti, kad lietuviai remia visomis savo pajėgomis šios šalies pastangas laimėti karą.

Atlikite savo priedermę šią savaitę.

—UNIVERSAL SAVINGS AND LOAN ASS'N.
T. RYPKEVIČIA

MIRĖ DR-JOS "LIETUVOS UKININKO" UOLI DARBUOTOJA

Šeštadienio rytą, bal. 24 d., po sunkios ligos mirė Konstancija D'Andrea (Mikšiutė).

Nėra nario draugijoj "Lietuvos Ukininko", kuris nepažino geltonplaukės Kastutės, nes ji buvo viena, kuri niekuomet neatsisakė darbuotis draugijos labui.

Kastutė tapo Draugijos narė vasario 20 d. 1920 m. Per visus 23 metus ji beveik kiekviename draugijos parengime darbavosi; jei ne raštininkavo, tai buvo rengimo komiteto narė. Ji buvo visų mylima ir gerbiama; ypatingai jos tykus ir nuoširdus budas buvo visų mėgiamas.

Ilgus metus Konstancija buvo Draugijos valdybos narė, kaipo kontrolės raštininkė.

Dr-jos valdyba bei nariai reiškiame didį užuojautos žodį jos vyrui, podukrai, brangiai mamytei bei sesutėms ir broliui šioj liudnoj valandoj.

Trečiadienio rytą Kastutės karstą lydės Dr-jos "Lietuvos Ukininko" nariai.

— Ieva Lukošiutė, Fin. Rašt.

REMKITE TUOS, KURIE GARSINASI "NAUJIENOSE"

PARENGIMAI

—v—

Į ATEITININKŲ DRAUGOVĖS vakarą, gegužės 1 d. Šv. Kryžiaus parapijos salėje tikietus galima įsigyti pas visus draugovės narius ir šiose vietose: 1) Naujienų adm.—1739 So. Halsted St.; Draugo adm.—2334 S. Oakley Ave.; 2) K. Ivanausko krautuvėj—726 W. 18th St.; 3) P. Gudo kraut.—901 W. 33rd St.; 4) U. Bartkienė—4406 S. Talman, 5) Samavičių krautuvėj — 4551 S. Hermitage Ave.; 6) Vaišvilų vaistinėj—1448 S. 49th Ct., Cicero, Ill.; 7) Dariaus-Girėno bare—4416 S. Western Ave., ir 8) Jos. F. Budriko krautuvėj—3241 So. Halsted St.

— Vakaro Komisija.

Chicagos Draugijų, Kliubų Valdybos 1942 Metams

L. ŽAGARIEČIŲ KLIUBO VALDYBA 1943 METAMS: P. Arlauskas—pirm., 2109 N. Cleveland Ave.; A. Janaviče—pirm. pagelb., 1816 So. Ruble St.; J. Keturakis—nut. rašt., 1525 So. 51st Ave., Cicero, Ill.; Stella Gasper—fin. rašt., 3338 So. Emerald Avenue; St. Niprikas—kasierius, 3824 Deodor St., Indiana Harbor, Ind.; Kasos globėjai: — A. Mieraviče, 2539 W. 46th Pl., ir Alfons Masiulis, 3252 So. Halsted St.; B. Gurskienė—koresp., 3252 So. Halsted St. Susirinkimai laikomi vieną kartą į mėnesį, ketvirtą sekmadienį, pirmą valandą popiet, Hollywood svet., 2417 W. 43rd St.

PACHANKIS-TROOST PAMINKLAI

Peter Troost Monument Company
(nuo 1889)
Išdirbinėtojai ir piešėjai
PAMINKLŲ, MAUZOLEJŲ IR ŽENKLŲ

JOHN W. PACHANKIS
Lietuvis paminklų atstovas
Narys Lithuanian Chamber of Commerce.

DABAR IŠSIRINKTI PAMINKLAI BUS PADARYTI DĖL PAPUOŠIMO DIENOS.

Moderniškas parodymų kambarys
4535 W. Washington Blvd.
Tel. ESTEBROOK 3645

Rezidencija
5919 South Troy Street
Tel. REPUBLIC 4298

PARTICULAR PEOPLE PREFER PACHANKIS PRODUCTIONS.

Atdara vakarais iki 9 val. Šeštadienį ir Sekmadienį iki 6 vak.

—v—

PASKOLOS DAROMOS
ANT 1-MŲ MORGIČIŲ
GREITAI IR PIGIAI
MĖNESINIAIS ATMOKĖJIMAIS

MUTUAL FEDERAL
SAVINGS and LOAN ASSOCIATION
OF CHICAGO
2202 W. Cermak Road
Telefonas:
CANAL 8887
Ben. J. KAZANAUSKAS
SEKRETORIUS.

—v—

ANTHONY B. PETKUS
LAIDOTUVIŲ DIREKTORIUS
6812 S. Western Ave. — Telefonas GROVEHILL 0142
1410 S. 50th Ave. — Cicero, Illinois — Telefonas CICERO 2109
KOPLYČIOS VISOSE MIESTO DALYSE.

LAIDOTUVIŲ DIREKTORIUS
John F. Eudeikis
SENIAUSIA IR DIDŽIAUSIA LAIDOJIMO ĮSTAIGA

AMBULANCE
DIENĄ IR NAKTĮ
Visi Tel. YARDS 1741-1742
4605-07 So. Hermitage Ave.
4332—34 S. California Avenue
Telefonas LAFAYETTE 0727
Dykai KOPLYČIOS VISOSE CHICAGOS DALYSE

Klausykite musų radio programo pirmadienio ir ketvirtadienio vakarais nuo 8—iš stoties WGES (1390 kilo.)
Su POVILU ŠALTIMIERU

Laidotuvių Direktoriai

NARIAI Chicagos, Lietuvių Direktorių Asociacijos

Ambulance Patarnavimas Dieną ir Naktį
TURIME KOPLYČIAS VISOSE MIESTO DALYSE

P. J. RIDIKAS
3354 SO. HALSTED STREET — 710 WEST 18th STREET
Telephone YARDS 1419

I. J. ZOLP
1646 WEST 46th STREET — Phone YARDS 0781

MAŽEIKA — 3319 LITUANICA AVENUE
EVANAUSKAS — Phones YARDS 1138—1139

LACHAWICZ IR SUNŲS
SKYRIUS 42-44 EAST 108th STREET — Tel. PULLMAN 1270
2314 WEST 23rd PLACE — Phone CANAL 2515

L. BUKAUSKAS
10821 SO. MICHIGAN AVENUE — Phone PULLMAN 9661

ANTANAS M. PHILLIPS
3307 LITUANICA AVENUE — Phone YARDS 4908

J. LIULEVIČIUS
4348 SO. CALIFORNIA AVE. — Phone LAFAYETTE 3572

A. ✚ A.
JUOZAPAS BARANAUSKAS
gyv. 6842 S. Maplewood Ave.

Mirė balandžio 25 d., 10:30 val. vak., 1943 m., sulaukęs pusės amž., gimęs Liet., Šiaulių apskr., Naisių kaime.

Amerikoj išgyveno 30 m.

Paliko nuliudę: moteris Ona, po pirmu vyru Brazauskienė, o po tėvais Puidokaitė ir daug kitų giminių, draugų ir pažįstami Amerikoj. Brazilijoj paliko sesuo Uršulė Survila ir jos šeima. Lietuvoj—2 seserys: Olesė ir Ona ir brolis Jonas ir jų šeimos.

Priklausė prie Šv. Kazimiero Karalaičio, Švento Vardo ir Apaštolystės Maldos Dr-čių.

Kunas pašarvotas Antano B. Petkaus kopl., 6812 South Western Ave. Laidotuvės įvyks ketv., balandžio 29 d., 8:30 val. ryto iš kopl. į Gimimo Panelės Šv. parap. bažnyčią, kurioje atsibus gedulingos pamaldos už velionio sielą, o iš ten bus nulydėtas į Šv. Kazimiero kapines.

Visi a. a. Juozapo Baranausko giminės, draugai ir pažįstami nuoširdžiai kviečiami dalyvauti laidotuvėse ir suteikti jam paskutinį patarnavimą ir atsisveikinimą.

Nuliudę lieka:
Moteris ir Giminės.

Laid. Direkt. Antanas B. Petkus, Tel. GROvehill 0142.

URBA
Gėlės Mylintiems, Vestuvėms, Bankietam, Laidotuvėms, Papuošimams.
GĖLININKAS
4180 Archer Avenue
Phone LAFAYETTE 5800

LOVEIKIS
Siunčiam Gėles Telegramu į Visas Pasaulio Dalis
KVIETKININKAS
Gėlės Vestuvėms, Bankietams ir Pagrabams.
3316 SO. HALSTED ST.
Tel. YARDS 7308

a. ✚ a.
KONSTANCIJA D'ANDREA,
po tėvais Mikšiutė
gyveno 5805 S. Rockwell St.

Persiskyrė su šiuo pasauliu balandžio 24 d., 10 val. ryto, 1943 m., sulaukus 42 metų amž., gimus Panevėžio mieste.

Paliko dideliame nuliudime vyrą Thomas, dukterį Irene motiną Marijoną, 2 seseris: Stephania Papini, Albiną Mockus, brolį Vladislovą, brolienę Florence, dėdę Juozapą Medžiuną ir jo šeimą ir daug kitų giminių ir pažįstamų.

Priklausė prie Lietuvos Ukininkų Dr-jos ir Feminine Fancies L. R. K. S. A.

Kunas pašarvotas Lachawicz koplyčioj, 2314 W. 23rd Place. Laidotuvės įvyks trečiadienį, balandžio 28 d., 8:30 val. ryto iš kopl. į Aušros Vartų parap. bažnyčią, kurioje atsibus gedulingos pamaldos už velionės sielą, o iš ten bus nulydėta į Šv. Kazimiero kapines.

Visi a. a. Konstancijos D'Andrea giminės, draugai ir pažįstami esat nuoširdžiai kviečiami dalyvauti laidotuvėse ir suteikti jai paskutinį patarnavimą ir atsisveikinimą. Nuliudę liekame:
Vyras, Duktė, Motina, Seserys, Brolis ir kitos Giminės.

Laid. Direkt. Lachawicz ir Sunai, Tel. CANAL 2515.

ALENA MASIUKAS

Mirė balandžio 25 dieną, 1:42 val. popiet, 1943 m., sulaukus 27 metų amžiaus, gimus Chicagoje.

Paliko dideliame nuliudime mylimą motiną Katriną, po tėvais Grigaliunaitę, tėvą Povilą, 3 seseris: Katriną Navickienę, jos vyrą Antaną ir jų šeimą, Alfunę Kapočienę, jos vyrą Povilą ir jų šeimą, Veroniką Elliott, jos vyrą Cecil ir jų šeimą, 4 brolius Jeskunus—Motiejų, Antaną (U. S. Army), Bronislovą ir Julius, jo moterį Marijoną, krikšto sunų Julius Jeskuną, tetulę Veroniką Rutkauskienę, jos vyrą Jurgį ir jų šeimą ir daug kitų giminių ir draugų.

Priklausė prie Chicagos Lietuvių Draugijos.

Kunas pašarvotas namuose, 4716 So. Keeler Ave.

Laidotuvės įvyks ketvirtadienį, balandžio 29 dieną, 8:30 val. ryto iš namų į Nekalto Prasidėjimo Panelės Švenčiausios parap. bažnyčią, kurioje atsibus gedulingos pamaldos už velionės sielą, o iš ten bus nulydėta į Šv. Kazimiero kapines.

Visi a. a. Alenos Masiukas giminės, draugai ir pažįstami esat nuoširdžiai kviečiami dalyvauti laidotuvėse ir suteikti jai paskutinį patarnavimą ir atsisveikinimą.

Nuliudę lieka:

Motina, Tėvas, Seserys, Švogeriai, Broliai, Brolienė, Krikšto Sunus, Tetulė ir kitos Giminės.

Laid. Direktorius J. Liulevičius, Tel. LAFayette 3572.

PREZIDENTAS PASKELBĖ I AM AN AMERICAN DIENĄ

Velykų dieną prezidentas Rooseveltas išleido proklamaciją, kurioj paskelbė I Am an American dieną gegužės 16-tą, sekmadienį.

Prezidentas ragina valdžios pareigūnus, švietimo ir kitokias organizacijas ruošti tą dieną atatinkamas patriotines iškilmes ir programas.

Chicagoje minėjimas šios dienos šįmet, kaip ir praeity, įvyks Soldier Field Stadione.

PRAŠO PIRKTI BONUS IR MAŽOMIS SUMOMIS

Pirmadienį Antros Karo Paskolos bonų paradas Chicagos pietinėje daly

—v—

Velykų dieną prasidėjo trečioji ir paskutinė Antros Karo paskolos vajaus savaitė. Iždo Departamento tikslas šiame vajuje yra parduoti 15 bilionų dolerių vertės bonų visoj šaly.

Chicagoj iki sekmadienio jau buvo parduota bonų vertės $347,680,000. Vajaus vedėjai planavo suintensyvinti pastangas, kad iki vajaus pabaigos butų Chicagoj išparduota bonų $500,000,000 vertės.

Tai vis milžiniškos pinigų sumos. Ir iki šiol buvo spaudoj minimos didžiosios perkamų bonų sumos. Gal but kai kurie žmonės, matydami tas didžiules skaitlines, jautėsi lyg į šalį nustumti.

Taigi šią savaitę bus dedamos pastangos parduoti daugiau bonų mažesnėmis sumomis — po $18.75 ir po $37.50. Nes visi yra kviečiami ir raginami pirkti. Visų pinigai geri, visų parama reikalinga šios šalies karo pastangoms.

Pirmadienį buvo ruošiamas Antros Karo Paskolos bonų paradas pietinėje Chicagos daly. Maršuoti buvo numatyta šiomis gatvėmis: Jeffrey avenue iki 67 gatvės, ta gatve į rytus iki So. Shore, nuo čia iki 71 gatvės, šia gatve iki Yates ave., toliau iki 87 gatvės ir pagaliau iki laivyno centro.

Chicagos visuomenė prašoma šią savaitę pirkti karo bonus, pirkti juos tokiomis sumomis, kokiomis tik išgali, pirkti jų kodaugiau.

DAUGIAU GASOLINO DUOS AUTOMOBILISTAMS

JEFFERS PALEIDO Į RINKĄ 400,000 AUTOMOBILIŲ PADANGŲ DAUGIAU KAS MĖNESĮ

—v—

Kainų Administracijos Ofiso direktorius Washingtone, Prentis M. Brown, paskelbė paliuosavimą varžtų vartojimui gasolino. Paliuosavimas liečia civilinius automobilistus.

Visoj šaly, išėmus 11 rytinių valstijų, kur parupinimas gasolino yra sunkus, didesnį kiek gasolino galės gauti civiliai automobilistai. Pavyzdžiui, jeigu asmuo iki šiol turėjo knygelę B ir pagal ją galėjo gauti gasolino 470 mylių kelionei kas mėnesį, tai ateity jis galės gauti knygelę C 720 mylių kelionei kas mėnesį.

Gasolino paskirstymo tarybos nereikalaus, kad toks asmuo dirbtų svarbų karo atžvilgiu darbą. Užteks to, kad gasolinas reikalingas yra jo bizniui, amatui arba kuriam kitam darbui.

Nutarta duoti civiliniems gyventojams daugiau gasolino kai gumos direktorius William M. Jeffers paleido į rinką 400,000 automobilių padangų daugiau kas mėnesį, negu jų buvo leidžiama iki šiol.

—v—

Lietuvė prašo kraujo

—v—

Evangelical ligoninėje, 5421 So. Morgan St., kambary 127, randasi ir sunkiai serga p. Elžbieta Rapnikienė, kuri gyveno 7141 So. Rockwell St. Jai yra reikalinga bent keturių asmenų kraujo. Gal kas iš "Naujienų" skaitytojų sutiktų pagelbėti?

— J. S.

—v—

JUOKAI

—v—

LOTYNIŠKA KALBA

Ketvirtos klasės gimnazistas, parvažiavęs atostogų pas tėvus, neva užmiršo lietuviškai kalbėti.

—Pater mens, daryk duris, parvažiavo studenturis.

Pamatęs antį ir klausia:

—Kas tai yra per paukštatum, kad snapatum kaip lopatum?

—Gi antis, vaikel! — atsako motina.

—Aa, antatatum. antatatum.

Atėjo mėšlavežis, tėvas ir sako:

—Ei, sunatum, imk šakatum į rakatum, vežk mėšlatum į laukatum.

Nusilaužė Sprandą

—v—

Abraham Paprigan, 45 metų, 551 S. Utica street, Waukegan, palipo kopečiomis pataisyti savo namų ryną. Jo moteris laikė kopečias, kad jos nenusvirtų į šalį. Staiga pasigirdo name telefonas. Moteris, užmiršusi savo užduotį, nuėjo atsakyti telefoną. Tuo laiku kopečios pavirto ir Paprigan nukrito žemėn. Jis nusilaužė sprandą ir mirė.

—v—

Suėmė Moteriškę Ryšium Su Kudikio Pavogimu

—v—

Praėjusį šeštadienį, balandžio 24 dieną, p-ia Louis Urmston, 3534 West 83rd place, paliko savo keturių mėnesių dukterį vežimėly prie krautuvės adresu 6330 So. Halsted street, o pati įėjo į krautuvę. Išėjusi ji neberado kudikio. Policija visame mieste pradėjo ieškoti kudikio. Vakare apie 11 valandą, tą pačią dieną tulas bernaitis pastebėjo moterį padėjusią kudikį alejoje ties namais 1535 North Clark street.

Vaikas pasakojo, kad moteris buvo apysenė, nudėvėtais drabužiais, palaidais nešukuotais plaukais. Iš viso ji atrodžiusi nevali. Naktį į sekmadienį, apie 3 valandą, policija pastebėjo moterį, panašią kaip kad vaikas apipasakojo, vaikščiusią Madison ir Clark gatvių apylinkėje. Policija areštavo ją.

Moteris pasirodė esanti Mrs. Anna Werf, 41 metų, 15537 S. Cicero avenue. P-ia Werf policijoj kalbėjo: ji tikrai mylinti kudikius, bet nė svajoti niekuomet nesvajojusi vogti juos. Policija tyrinėja moteriškės rekordą.

Pavogtos mergaitės motina policijos stoty pažino betgi moteriškė. Ji sakosi mačiusi ją stovinčią prie krautuvės, kurion ji įėjo, palikusi savo dukterį vežimėly šaligatvy.

REMKITE TUOS, KURIE GARSINASI "NAUJIENOSE"

Traukinys Sudaužė Kudikio Vežimėlį

—v—

Motina sužeista, kudikis išliko sveikas

—v—

Ponia Beulah Roadman, 31 metų, 4526 Sheffield avenue, Hammond, Velykų dieną stumė vežimėlį per geležinkelio bėgius Hammonde, ties Brunswick street. Vežimėlio ratai įstrigo tarp bėgių. Moteris mėgino juos paliuosuoti, o čia greitai artinosi atvažiuojantis traukinys.

Traukinys smogė į veižmėlį. Vežimėlį sudaužė ir kudikį numetė 15 pėdų į šalį.

Kudikis, 2 mėnesių vaikas, išliko nesužeistas. Motina gi skaudžiai nukentėjo. Keletas jos kaulų sulaužyta. Ji buvo nugabenta į ligoninę.

—v—

Turčių Šeima Žuvo Gaisre

—v—

Tik vienas vaikas išgelbėtas

—v—

Anksti Velykų rytą kilo gaisras plačioj Robert M. Roloson Jr. rezidencijoje, Woodely miestely, į vakarus nuo Winnetka. Roloson buvo milionierius, praeity Chicagos bankininkas.

Kaip ugniagesiai mano, gaisras kilęs dėl eksplozijos gasu kurenamoj apšildymo sistemoje. Tėvas, motina, duktė ir sunus žuvo nelaimėje. Tėvai, manoma, žuvę kai mėgino išgelbėti vaikus.

Išliko gyvas tik vienas jaunesnysis sunus Edward, 6 metų bernaitis. Ugniagesiai išgelbėjo jį tuo metu, kai jis rengėsi šokti žemyn iš degančio namo antro aukšto.

CLASSIFIED ADVERTISEMENTS

REAL ESTATE FOR SALE
Namai-Žemė Pardavimui

NAMAI FARMOS
Kas nori greitai parduoti, pigiai pirkti turime visokių bargenų ,namų ir farmų, mažų ir didelių, galima pigiai pirkti su mažais įmokėjimais. Taipgi ir visokių mainų.
4038 ARCHER AVE.
Klauskite CHARLES SUROMSKIS dėl susitarimo PROspect 1111, po 8 val. vakarais YARDS 0140.

SOUTH SIDE
2 akrų juodžemis, 7 kambarių namas, karštu vandeniu šildomas, 2 karų garažas. Sodas obelų ir vyšnių. Kaina $5500.00
2 aukštų medinis namas, apkaltas su brick saiding. Viskas atnaujinta.
2 po 4 kambarius ir daug kitų bargenų. Kas ką turite mainyti.
Z. S. MICKEVIČIA,
2506 West 59th Street.
Tel. REPUBLIC 7731.

PARDAVIMUI 2 FLATŲ medinis namas, 6 kambariai kiekviename flate. Plytų pagrindas. Kaina greitam pardavimui $2750. Šaukite: BOULEVARD 8362.

PAAUKOJA 6 KAMBARIŲ REZIDENCIJĄ: didelis living room, fireplace, dvigubas lotas, arti transportacija, mokyklos, bažnyčios. A1 stovyje, naujas furnasas, naujai išdekoruota, garažas. $6900. Savininkas 8923 Grant Avenue, Brookfield, Ill.

3—KRAUTUVIŲ NAMAS pardavimui South Sidėj, karštu vandeniu šildomas, gražioj apylinkėj, galima mainyti į apartmento namą arba Michigan ukio. P. W., 724 W. 31st St.

ŠITIE ŽMONĖS NORI PARDUOTI NAMUS:
Mažas namukas — $3500. Gal ir pigiau.
2 po 5 kamb. $6000. Gal ir pigiau
2 po 6 kamb. murinis $10,000.
Bungalow — 6 kambarių.
Bungalow — 5 kambarių.
1 akeris žemės ir 5 kamb. namas, $4200.
2442 West 63rd St.
S. MARKUNAS
Prospect 9000

KAM MOKĖTI RENDĄ?
3½ murinis apartmentų budinkas pats save išmokės. $250 mėnesinių įplaukų. Galima gyventi vienam apartmente. ½ bloko iki Lincoln Belmont. $6500 nupirks.
1640 Melrose. WELlington 1146.

HELP WANTED—FEMALE
Darbininkių Reikia

MOTERŲ
DIRBTI
MODERNIŠKOJ
ĮMONĖJE
GERA MOKESTIS, SU REGULIARIU LAIPSNIŠKU ALGOS PAKĖLIMU.
MALONUS DARBAS
PAKUOTI SALDAINIUS DĖL KARIUOMENĖJ TARNAUJANČIŲ VYRŲ IR MOTERŲ.
SALDAINIŲ PAKAVIMO DARBAS YRA NUOLATINIS PILNO LAIKO DARBAS.
NEMOKAMAI UNIFORMOS—PRIVATI SPINTA — PASILSIO PERTRAUKOS — VIRŠIJANČIOS SANITARIŠKUMO SĄLYGOS.
GERAI PAGAMINTAS MAISTAS ČIA GALIMA GAUTI.
10% BONUS UŽ NAKTŲ DARBĄ
JEIGŲ JŪS NORĖSITE—4 AR 8 VALANDOS
GERIAUSIA TRANSPORTACIJA, TIK 1 BLOKAS NUO GATVĖKARIO IKI "L"
E. J. BRACH & SONS
Employment Office yra
4059 Milwaukee Ave.
Atidara nuo 9:00 ryto iki 5:30 val. popiet kasdien.
Antradienį, Ketvirtadienį ir Šeštad. —vakarais iki 10:00 val.

MOTERŲ ir MERGINŲ
Dirbti kaipo
MĖSOS TRIMERIAI IR KENAVIMO SKYRIUJE
PASTOVUS DARBAS GERA MOKESTIS
AGAR PACKING AND PROVISION CORP.
4057 S. UNION AVE.

MERGINŲ
16 METŲ IR SENESNIŲ
dėl lengvo darbo cigarų olselio departamente. 45c. į valandą ir laikas ir pusė virš 40 valandų.
MALONI APLINKA.
PROGA PROGRESUOTI.
CHICAGO TOBACCO COMPANY
419 So. Halsted St.

MERGINŲ
Pakuoti kepyklos prekes, patyrimas nebutinas, bet tos, kurios nori dirbti kreipkitės. 40 valandų į savaitę ir viršlaikis. ILLINOIS BAKING CO., 2230 S. UNION. 2-as aukštas.

OPERATORKŲ
Patyrusių prie single needle mašinų. Skalbiamos suknelės, dienų ar naktų pakaitos. Aukštos šmotų darbo ratos ir bonus'ai. Nuolat darbas. MODEL GARMENT CO., 231 So. Green St.

PATYRUSIŲ VEITERKŲ. Gera mokestis ir tipsai; nereikia dirbti nedėldieniais. VICTORIA RESTAURANT, 533 N. Wells St.

MERGINŲ 18—30
Dieninis keplyklos darbas. Viršlaikis. MAYFLOWER DOUGNUT CORP. 1933 So. Halsted. 6 aukštas.

Gera vieta dėl moteries PROSINTOJOS
- ŠILKO FINIŠERKŲ
- TAIPGI PLEATERS

VALET SHOP
EDGEWATER BEACH HOTEL
5349 SHERIDAN ROAD.

MERGINŲ ir MOTERŲ
Pantry arba virtuvės darbui. Gera mokestis valandomis. Valgis ir uniformos parupintos. Nereikia sekmadieniais dirbti. Patyrimas nebutinas. MISS FITTS.
HARDING'S RESTAURANT
21 SOUTH WABASH.

REIKALINGA PUSAMŽĖ MOTERIS prie namų darbo. Gera mokestis. Trumpos valandos.
4706 SO. WESTERN,
Ben Dirmeikis,
Tel. VIRGINIA 3671.

HELP WANTED—FEMALE
Darbininkių Reikia

RANKOVIŲ IR PAMUŠALO SIUVĖJŲ
Mašinų darbas, geri kautai. GLOBE TAILORING CO., 208 W. Monroe.

REIKALINGAI INDUSTRIJAI REIKIA SIUVAMŲ MAŠINŲ OPERATORKŲ
Reikia sivamų mašinų operatorkų, patyrusių arba pradinių, 16 iki 50 metų amžiaus. Karo darbas. Nuolat; dienomis arba naktimis dirbti, šmotų darbas, viršlaikis. Bonus, apmokamos atostogos. GLOVE MAKERS, 1735 W. DIVERSEY PARKWAY.

DIRBTUVEI REIKIA MERGINŲ IR MOTERŲ NUOLAT DARBAS
Vietos yra 3 šiftams toms, kurios yra patyrę prie mašinų. Dienomis gali dirbti tik tos, kurios neturi patyrimo prie mašinų.
Atsišaukite:
1644 N. HONORE STREET
2-tras aukštas.

MOTERS PRIŽIURĖJIMUI 2½ metų kudikį. Motina dirba. Mažas apartmentas. Gera mokestis. Buti. Šaukite REGent 8686.

FOUNTAIN GIRLS, nuolat darbas. $24 į savaitę pradžiai, įskaitant valgį, uniformas. 8—5, Subatoj nuo 8—3. Nėra sekmadienių nė šventadienių darbo. 30 N. La Salle St. Lobby.

REIKIA MERGINŲ PUSIAU RAŠTINĖS, PUSIAU DIRBTUVĖS DARBUI.
VALANDOS NUO: 8:50 IKI 5, Subatomis iki 1. $20 į savaitę; patyrimas nebutinas.
PARKER PEN CO.,
202 SO. STATE STREET,
5-tas aukštas.

MERGINŲ — MOTERŲ
Bulvėms skusti, kariškos produkcijos įmonėje. 40 valandų į savaitę, laikas ir pusė už viršlaikį. Atsišaukite 3117 W. 47th St.

HELP WANTED—MALE-FEMALE
Reikia Darbininkų-Darbininkių

PALIŠIUOTOJŲ IR LENGVAM DIRBTUVĖS DARBUI
VYRŲ IR MOTERŲ
Galima uždirbti gerą algą.
Dienų ir naktų pakaitos.
40 valandų į savaitę.
Viršlaikis.
100% WAR WORK
GRAND SHEET METAL WORKS
2501 W. 24th STREET

REIKALINGA PORA — VYRAS IR MOTERIS DIRBTI PRIE SUMMER REZORTO MICHIGANE. GERA MOKESTIS. ŠAUKITE AUSTIN 3710

FURNISHED ROOMS—TO RENT
Gyvenimui Kambariai

RENDON MIEGAMAS kambarys. Švari tyki vieta. Savininkė lietuvė. Roselande. Tel. PULLMAN 8237.

KAMBARYS RENDAI PAGYVENUSIOM moterim arba vedusiai porai. 7020 So. Wolcott.

FOR RENT—IN GENERAL
Rendai—Bendrai

RENDUOJASI 5 KAMBARIŲ flatas, apšildomas antros lubos: $38 rendos. 911 W. 59th St. Tel. SEELEY 8760.

RENDAI 3 DIDELI NAUJAI dekoruoti kambariai. Nėra maudynės, shower yra beismente.
VIRGINIA 1141.

RENDON 5 DIDELIŲ kambarių flatas. Pirmos lubos. Pageidaujama, kad butų be vaikų. Šiltu vandeniu šildomas. Patiems šildyti. Gegužio 1 bus tuščias. $38 rendos. Su garažu. 7119 S. ARTESIAN.

BUSINESS CHANCES
Biznio Progos

PARDAVIMUI ARBA RENDAI TAVERNAS. Geras biznis. Geroje vietoje, 4 kambariai gyvenimui užpakaly. Turime kitą biznį.
944 West 35th Place.

FURNITURE-FIXTURE FOR-SALE
Rakandai ir Įtaisai Pardavimui

KAURAI
Mes parduodame sandėlių kompanijoms. 2 tikriausius rytiečių kaurus, vertės $300. Paaukos už $50.
610 NORTH CICERO.

PARSIDUODA BUČERNĖS fikčeriai, visi moderniški. Pilni įrengimai. Parduosiu visus sykiu arba atskirai. Tel. WENtworth 0978.

AUTOS—TRUCKS WANTED
Automobilių ir Trokų Reikia

NORIU PIRKTI VĖLESNIO modelio automobilį ir vėlesnio modelio ½ tono iš užpakalio iškraunamą troką. 5816 So. Richmond St. Tel. GROvehill 2766. Kreipkitės tiktai vakarais.

HELP WANTED—MALE
Darbininkų Reikia

REIKIA VYRŲ
Fiziškai stiprių prie Aluminijaus liejimo
ŠTAI KUR PROGA VYRAMS NUO 38 M. IR SENESNIEMS
PAGELBĖTI KARO PASTANGOMS IR KARTU UŽDIRBTI TIKRAI GERUS PINIGUS.
ATEIKITE!
ADVANCE ALUMINUM CASTING CORP.
2742 W. 36th Place.

DARBININKŲ
72½c į valandą
Laikas ir pusė už viršlaikį
APMOKAMOS ATOSTOGOS.
Senioriteto teisės, apdrauda ir kitokia pašalpa. Nuolatinis darbas kariuomenės maisto industrijoj. Gatvekarių ir eleveiterių transportacija.
AGAR PACKING PROVISION CORP.
4057 S. UNION AVE.

REIKIA VYRŲ
- CYLINDER PRESSMEN
- GORDON FEEDERS.

Spice packing departamente, taipgi vyrų prie kavos pakavimo ir kavos pakavimo departamente.
GEROS DARBO SĄLYGOS.
THOMSON AND TAYLOR DIV.
536 W. Cermak Road

VYRŲ
reikia vyrų faundrės darbams. Pradžioj darbas kaip paprastų darbininkų, bet reikės išmokti furnasą prižiurėti.
100%
DEFENSE PLANT
GERA MOKESTIS
Aplikacijos priimamos pirmadienį iki šeštadienio nuo 8:30 val. ryto iki 4 val. popiet. Antradienį ir ketvirtadienį vakarais iki 7 val. Sekmadienį iki 1 val. popiet.
REVERE COPPER & BRASS, INC.
Ordnance Division.
6630 W. FULLERTON AVE.

FREIGHT HANDLERS
VIRŠLAIKIS PO 8 IR 40 VALANDŲ DARBO.
National Carloading Corporation
Door No. 5, House No. 3,
13th IR CLARK STREETS.

DARBININKŲ LOVŲ SPRINGSŲ dirbtuvėje; nuolat darbas, 60c—65c į valandą su pakėlimu. Amžius nesvarbu. INDEPENDENT BED SPRING CO., 1106 Liberty St. arti Blue Island-Racine.

DIRBTUVEI DARBININKŲ
68c. į valandą, laikas ir pusė už viršlaikį. Virš 40 valandų darbas. Nuolatinis darbas.
THOMAS MOULDING FLOOR CO.
ARCHER IR KOLMAR.

REIKIA VYRŲ
DĖL IŠKROVIMO CABS SHIPPING DEPARTAMENTE
THOMSON TAYLOR DIVISION
536 W. CERMAK ROAD.

REIKALINGAS PATYRĘS bučerys. Geras darbas geram žmogui. Trumpos valandos. Pastovus darbas. Gera alga. Atsišaukite greitai. 2958 So. Lowe Ave.

Vyrų ir Vaikinų
Bendras dirbtuvės darbas. 40 valandų į savaitę. Truputis viršlaikio NATIONAL SODA STRAW CO., 2230 SO. UNION. 2 aukštas.

REIKALINGAS BARTENDERIS, patyręs. Geros valandos. Gera mokestis. Atsišaukite 3800 Armitage Avenue.

PUNCH PRESS OPERATORIŲ
Patyrusių. 100% War Work, moderniškoj dirbtuvėje. 48 valandos į savaitę minimum. Geras uždarbis. Atsineškite savo pilietybės popierius. Atsišaukit JAMES METAL PRODUCTS CO., INC., 2929 NO. OAKLEY.

HELP WANTED—MALE
Darbininkų Reikia

REIKALINGI UPHOLSTERIAI, $1.20 į valandą. Taipgi Springers.
FABRIC SERVICE,
1400 ADAMS ST.

VYRŲ ir VAIKINŲ
Restauranto darbui. Patyrimas nebutinas; geriausia mokestis. Geros valandos; valgis ir uniformos parupinamos. Nereikia sekmadieniais dirbti. MISS FITTS.
HARDING'S RESTAURANT
21 SOUTH WABASH.

DIRBTUVEI REIKIA VYRŲ
60c. į valandą pradžiai. GROSS HAT CO., 1811 W. NORTH AVE.

REIKIA VYRŲ
Lengvas dirbtuvės darbas, amžius ne svarbu. Finishing departamente. MILANO FURNITURE CO., 3311 West 47th St.

KALVIO PAGELBININKŲ
CUPOLA PAGELBININKŲ
ir DIRBTUVEI DARBININKŲ
Šaukite VAN BUREN 4682
nuo 7 val. iki 9 vakaro

JANITORIAUS
Reikalingas atsakomingas janitorius, nuolatinis darbas, geros sąlygos, dienomis, gera mokestis. Y. M. C. A., 3210 Arthington Street. Matykite MR. DAVIS.

OPERATORIŲ, TURINČIŲ DIRBTUVĖS patyrimo prie siuvimo. Lengvas ir nuolatinis darbas. Defense Work, geras uždarbis. MART-MILLS, 208 W. Kinzie St.

Bus Boys ir Porterių
HOUSEMEN, VALYTOJŲ, LENGVAS DARBAS
Atsišaukite į Timekeepers' Office
EDGEWATER BEACH HOTEL
5349 SHERIDAN ROAD

REIKIA VIDUTINIO AMŽIAUS VYRŲ
GERAI APMOKAMI DARBAI, PATYRIMAS NEBUTINAS.
Geriausia proga prasisiekti toliau.
100% KARIŠKA PRODUKCIJA
2743 WEST 36th PLACE

BENDRAM DIRBTUVĖS DARBUI Turi buti tik laisvi nuo drafto vyrai. 48 valandų savaitė. Laikas ir pusė viršlaikis viršs 40 valandų. SULLIVAN NOLAN ADVERTISING CO., 527 W. Chicago Ave.

PATYRUSIŲ RAKANDŲ FINIŠERIŲ
GERA MOKESTIS
NUOLAT DARBAS.
Atsišaukite
1501 SO. PEORIA ST.
MR. DUBIN.

COAL—WOOD—OIL
Anglys—Malkos Aliejus

VISI KALBA APIE "REINER'S Olga Smokeless, Dustless Pocahontas Coal." Tai yra švariausios, karščiausios, su daug lump, labai mažai pelenų. Ir dėl geriausių Stoker Anglių telefonuokit GROvehill 1000, J. J. Bagdonas, atstovas
REINER COAL COMPANY.

LOANS
Paskolos

1-MŲ MORGIČIŲ PASKOLOS
$800 iki $10,000
DUODAMOS UŽ 4% PALUKANŲ.
Gaukite dovanai apskaičiavimą
JOHN O. SYKORA
2411 SO. 52nd AVENUE
Phone CICERO 453.

FARMS FOR SALE
Ukiai Pardavimui

Wisconsin
MAŽA MARFA, GERA ŽEMĖ, 6 akrai sodo. Didelė stuba, barnė, vištininkas, Albany, Wis. Gera medžioklė, žuvavimas ir laivukais pasivažinėjimas. Don S. TROW, ALBANY, WIS.
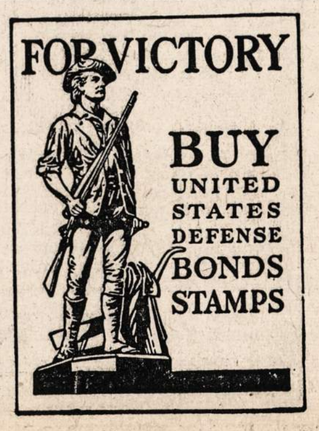
Wisconsin
240 AKRŲ FARMA — smiltinga žemė. Moderniškas namas, 11 kambarių, kaip nauja. Šaltinio vanduo, elektrikos šviesa, barnės, mašinerija, daug vertingo miško. Vyras mirė, turiu greit parduoti. Mrs. August Hatfield, Glidden, Wisconsin.