The First and Greatest Lithuanian Daily in America
NAUJIENOS
THE LITHUANIAN DAILY NEWS
PUBLISHED BY THE LITHUANIAN NEWS PUB. CO., INC.
1739 South Halsted Street, Chicago, Illinois
Phone CANal 8500
Pirmas ir Didžiausias Lietuvių Dienraštis Amerikoje

NAUJIENOS
THE LITHUANIAN DAILY NEWS
Entered as second-class matter March 7, 1914 at the Post Office at Chicago, Ill., under the Act of March 3, 1879

The First and Greatest Lithuanian Daily in America
NAUJIENOS
THE LITHUANIAN DAILY NEWS
PUBLISHED BY THE LITHUANIAN NEWS PUB. CO., INC.
1739 South Halsted Street, Chicago, Illinois
Phone CANal 8500
Pirmas ir Didžiausias Lietuvių Dienraštis Amerikoje

VOL XXX | Kaina 3c | Chicago, Ill., Ketvirtadienis, Balandžio-April 29 d., 1943 | No. 101

TUNISIJOJ J. V. ARMIJA PAĖMĖ 3 KALNUS

AMERIKOS LAKUNAI SUNAIKINO 50 ITALŲ LĖKTUVŲ BARI AERODROME

Prancuzų ir britų kariuomenių daliniai vakaruose supa Pont du Fahs miestelį

SĄJ. ŠTABAS Š. Afrikoj, bal. 28 d. — J. A. Valstybių armijos daliniai puolė ir atėmė iš priešo tris strateginius kalnus Mateur fronto ruože, šiandien paskelbė gen. Eisenhower štabas. Pirmoji britų armija taip pat pasistumė pirmyn, ir dabar randasi tiktai 21 mylios atstumoj nuo Tuniso.

Gen. George Patton vadovaujama kariuomenė išstumė vokiečių armiją iš Djebel Dardyss srities. Amerikiečiai apvalė visą apylinkę nuo užsilikusių priešų.

Kiti Amerikos armijos daliniai puola priešą Djebel Azzog kalno ruože, kuris randasi į šiaurę nuo Jefna stoties. Amerikiečių paimtos aukštumos dominuoja sritį, kuri veda į patį Mateur miestelį.

1-oji britų armija puolė Djebel Bou Aukaz kalnus, kurie randasi 12 mylių atstumoj nuo Mejez el Bab. Vokiečiai labai atkakliai gina visas kalnų pozicijas. Amerikiečiams su britais tenka kovoti dėl kiekvienos pėdos.

Prancuzų ir britų kariuomenės daliniai supa Pont du Fahs pozicijas. Paskutinių kovų metu sąjungininkams pavyko pasistumti pirmyn 15 mylių. Vokiečiai gerai įsistiprinę pačiame Pont du Fahs, bet prancuzai su britais supa šį miestelį iš šiaurės ir pietų.

Prancuzų armija kalnuose kelis kartus apsupo vokiečių batalijonus ir juos visiškai išnaikino. Prancuzai naikina vokiečių artilerijos ir kulkosvaidžių lizdus.

Vakar Amerikos lėktuvai sunaikino 50 italų orlaivių, kurie buvo išrikiuoti Bari aerodrome, Adriatiko pakraštyj. Amerikiečiai bombardavo visą aerodromo apylinkę ir sunaikino pašaly paslėptus priešo lėktuvus.

Amerikos lakunai vakar padarė italams didelių nuostolių. Dienos metu jie praskrido pro Romą ir bombardavo šiaurėje esantį Grosseto aerodromą. Amerikos lakunai priminė italams, jog gali bombarduoti pačią Romą.

Italų generolas, per radiją pasiskundęs dėl amerikiečių padarytų nuostolių, reikalauja bombarduoti J. A. Valstybių miestus. Italų generolas kreipėsi į Hitlerį, kad šis organizuotų užpuolimą ant Amerikos.

MASKVA GRASINA LENKAMS NAUJA "QUISLINGINE" LENKŲ VALDŽIA

Bolševikų laikraščiuose Wanda Wasilevska prašo leisti kovoti "lenkų patriotams"

LONDONAS, bal. 28 d. — Sovietų valdžia grasina lenkams nauja "quislingine" lenkų valdžia pačioje Maskvoje.

Londono politiniuose sluoksniuose manoma, kad šis sovietų valdžios grasinimas yra paremtas paruoštais planais. Sovietų spauda reikalauja pašalinti iš lenkų valdžios kai kuriuos asmenis.

Jeigu lenkai nesutiks patenkinti Stalino reikalavimų, Maskva sudarys kitą "lenkų" valdžią.

—v—

Bolševikė kalba "patriotų" vardu

LONDONAS, bal. 28 d. — Sovietų valdžios laikraštyje "Izvestia" lenkų komunistė Wanda Wasilewska parašė straipsnį apie lenkų reikalus. Wasilewskos straipsnis pasirašytas "Lenkų Patriotų Sąjungos" vardu.

Wasilewska reikalauja, kad sovietų valdžia duotų progos "tikriems lenkų patriotams" kovoti petys į petį su rusais prieš vokiečius.

Manoma, kad šis Wasilewskos straipsnis reiškia, jog sovietų valdžia rengiasi sudaryti karišką arba politinę lenkų organizaciją.

—v—

Vokiečiai tirs karininkų žudynes

BERNAS, Šveicarija, bal. 28 d. — Atsisakius Raudonajam Kryžiui tyrinėti lenkų karininkų žudynes Smolensko miškuose, vokiečių valdžia sudarė komisiją visam reikalui ištirti.

Vokiečių sudaryton komisijon įeina vienas Portugalijos daktaras, kitas Ispanijos, o trečiasis šveicarietis.

Ši komisija vyks į Smolensko sritį ir tirs visa, kas surišta su karininkų žudynėmis.

—v—

Norvegus varo vokiečių armijon

WASHINGTON, D. C., bal. 28 d. — Vokiečiai prievarta varo norvegus vokiečių kariuomenėn, skelbia gerai informuoti šaltiniai.

Kai kuriems norvegams jau davė juodas uniformas ir mokina vartoti tankus.

Švedų legacija paskelbė, jog švedų valdžia neleidžia mobilizuotiems norvegams naudotis transito teisėmis kelionėj į Vokietiją.

ORAS

Šiltesnis, lis.

Saulė teka — 5:50; leidžiasi — 7:47.

Amerikos Parama Sovietų Rusijai

NAUJIENŲ-ACME Telephoto

Kelias Irane, kuriuo be paliovos trokais yra vežami Rusijai iš Amerikos ginklai, amunicija ir maistas.

KARO PRAMONĖS TVARKYTOJAMS RŪPI JOHN LEWIS PLANUOJAMAS STREIKAS

Mussolini pavarė visus fašistų partijos vadus, pasirinko naujus ištikimuosius

WASHINGTON, D. C., bal. 28 d.—Karo pramonės tvarkytojai susirupinę angliakasių unijos planuojamu streiku visame krašte. Jeigu mestų darbą pusė milijono angliakasių, tai netrukus susitrukdytų visa karo gamyba.

Lokaliai streikai jau kenkia plieno gamybai. Plieno stoka netrukus atsilieps ir į kitas pramonės šakas.

Jeigu iki penktadienio nepasirašysim naujos sutarties, angliakasiai neis į kasyklas, pareiškė John Lewis, aš jiems neturėsiu specialaus pranešimo siųsti.

—v—

Mussolini vėl valo savo partiją

NEW YORK, N. Y., bal. 28 d.—Berlyno radijas paskelbė, kad Mussolini iš pagrindų pertvarkė Italijos fašistų partiją.

Mussolini pašalino beveik visus iki šiam metui buvusius partijos vadus. Diktatorius pasirinko naują sekretorių partijai ir paskyrė keturis naujus sekretoriaus padėjėjus.

Mussolini nepasitiki senais partijos vadais, jis pasirinko veikėjus iš jaunesniųjų, kurie aklai seka ducę.

—v—

Artilerijos kovos sovietų frontuose

MASKVA, Rusija, bal. 28 d. —Beveik visuose sovietų frontuose šiandien pagyvėjo artilerijos kova, skelbia sovietų štabas.

Pavasarį laukiama didelių kovų, nes fronto linijas stiprino ne vien tiktai rusai, bet ir vokiečiai.

Kaukazo srityje sovietų aviacija bombardavo vokiečių užfrontę ir dominavo visas palanges. Rusai puolė vokiečių karo medžiagos sandėlius ir naujai atvežtą kariuomenę.

—v—

Pabėgo žymus prancuzų veikėjai

LONDONAS, bal. 28 d.—Šiandien Londoną pasiekė penki žymūs prancuzų veikėjai, kurie aktyviai dalyvavo visuomeniniame judėjime.

Atbėgo Pierre Vienot, kuris Leono Blumo kabinete buvo subsekretorium. Atbėgo Henri Queuille, buvęs tiekimo ministeris Daladier kabinete.

Atvyko generolas George Suffren, kurį vokiečiai privertė pašalinti iš kariuomenės, ir du prancuzų unijų veikėjai.

—v—

Guatemaloj veikia "ašies" agentai

MEKSIKA, sostinė, bal. 28 d. (ONA) — Sąjungininkai susirupinę "ašies" agentais, kurie veikia Guatemalos valstybėje.

Išaiškinta, kad vokiečių firma Jakob Weiner randasi J. A. Valstybių ir britų "juodajam sąraše", bet ji vis dėlto kontroliuoja visą medžiagą fotografijoms.

Weiner susitarė su mažoms firmoms ir kontroliuoja iš J. A. Valstybių ateinančią medžiagą fotografijoms.

Lenkai neatšauks savo notos

LONDONAS, bal. 28 d. — Lenkų valdžia atsisakė atšaukti savo notą Tarpt. Raudonajam Kryžiui dėl nužudytų karininkų, sako aficialus lenkų valdžios pranešimas.

Lenkai atsisako daryti bet kokių teritorialinių pakaitų sovietų Rusijos naudai, sako tas pats pranešimas.

Lenkai reikalauja išleisti iš sovietų teritorijos visus kovojančius lenkus.

Adm. Muselier atvyks Alžiran

ALŽIRAS, Afrika, bal. 28 d. — Šiomis dienomis Alžire laukiamas prancuzų adm. Muselier, kuris planavo ir prižiurėjo Bizertos laivyno bazės statybą.

Adm. Muselier vadovavo prancuzų karo laivynui, kuris buvo gen. de Gaulle vadovybėje. Muselier pasitraukė, kai susikivirčijo su gen. de Gaulle dėl politikos klausimų.

Manoma, kad adm. Muselier padės sąjungininkams paimti jo paties statytą bazę.

—v—

Vėliausios Naujienos

— Oficialus lenkų valdžios pranešimas apie santykius su sovietų Rusija nutraukė galimumus susitarti, sako Londono diplomatai.

— Darbo Komitetas prie Karo Gamybos Komisijos persiuntė visą angliakasių ginčą prezidentui. Lewis atsisakė bendradarbiauti, komitetas nepajėgė sutaikinti abiejų pusių. Manoma, kad Rooseveltas atsišauks tiesiai į angliakasius.

— Lamanšo kanale britų aviacija užpuolė 8 vokiečių laivus. Trys laivai nuskandinti, vienas lėktuvas žuvo kovoje.

— Lenkų padėta bomba užmušė du aukštus vokiečių karininkus Varšuvoj. Varšuvos gubernatorius, kuriam buvo taikyta bomba, išliko gyvas.

— Graikai nuvertė vokiečių kariuomenės traukinį. Partizanai užpuolė traukiny buvusius kareivius.

— Tunisijoj britų armija puola paskutinę kalnų virtinę, kuri supa Tunisą.

— Prancuzijoj nužudytas Besancono mėras.

FARMERIAI DEDA PASTANGAS APSĖTI DIDESNIUS PLOTUS, SAKO CH. DAVIS

Senatoriai Gillette ir Aiken pageidauja dalyvauti H. Springs maisto konferencijoj

NEW YORK, N. Y., bal. 28 d. — Maisto tvarkytojas Chester Davis šiandien pareiškė, jog krašto farmeriai šį pavasarį užsėjo didelius plotus ir galima tikėtis gero derliaus. Chester Davis kalbėjo J. Valstijų Prekybos Rumams.

Farmeriams truksta darbo rankų ir žemės ukio mašinų, bet kiekvienas dėjo pastangas apsėti galimai didesnius plotus. Valdžia deda pastangas patenkinti farmerių reikalavimus, parupins darbininkų ir reikalingų mašinų.

Sekretorius Cordell Hull šiandien prižadėjo kreiptis į prezidentą, kad leistų senatoriams Gillette ir Aiken dalyvauti sąjungininkų maisto konferencijoj, kuri įvyks Hot Springs, Va.

Senato agrikulturos komiteto nariai nori gauti informacijų iš pačių suvažiavusių atstovų.

Senatoriai kalbėjosi su sekr. Hull. Manoma, kad prezidentas sutiks leisti senatoriams dalyvauti konferencijoj.

—v—

Lėktuvas nuskandino priešo narlaivį

WASHINGTON, D. C., bal. 28 d. — Pakraščius saugojantieji lėktuvai netikėtai užtiko paviršiuje tunojantį priešo narlaivį ir jį nuskandino, skelbia laivyno departamentas.

Lakunai atsisuko saulės pusėn ir paleido dvi bombas į narlaivį. Narlaivis bandė panerti, bet buvo išsprogdintas.

Lakunas, bombametys ir stebėtojas gavo medalius už atliktą darbą.

—v—

13-ką kartų bombardavo Kiską

WASHINGTON, D. C., bal. 28 d. — Amerikos ir Kanados lakunai praeitą pirmadienį 13-ką kartų bombardavo japonus Kiska bazėje, skelbia laivyno departamentas.

Sąjungininkams pavyko sunaikinti bazės įrengimus ir išgriauti namus.

—v—

Ohio valstiją palietė audra

CLEVELAND, O., bal. 28 d. — Šiaurės ir rytų Ohio valstiją palietė labai smarki audra. Audros metu užmušti du vaikai, sužeista apie 150 asmenų.

Apskaičiuojama, kad audros metu padaryti nuostoliai siekia milijoną dolerių.

Audra aplaužė apie 2,000 namų ir pakenkė kai kurioms karo pramonės dirbtuvėms. Du vaikai buvo užmušti, kai vėjas nugriovė kluoną šalia Medina.

—v—

Naciai bando siulyti taiką

CHICAGO, Ill., bal. 28 d. — Chicagos Times korespondentas patyrė, kad vokiečiai bandė siulyti pasitarimus dėl taikos.

Vokiečių agentai norėjo užmegzti ryšius per Amerikos ambasadą Madride, bet jie nebuvo primti. "Ašis" privalo pasiduoti be sąlygų, jiems atsakyta.

ŠIOS DIENOS KARO VEIKSMAI

TUNISIJOJ: Amerikos kariuomenė atėmė iš vokiečių tris kalnus Mateur fronte. Prancuzai su britais supa Pont du Fahs miestelį. Sąjungininkų aviacija bombarduoja Tunisijos ir Sicilijos uostus. 8-oji britų armija puola Takruna fronte.

RUSIJOJ: Įvairiose sovietų frento vietose vyko artilerijos mušiai. Kaukaze rusai bombardavo vokiečių užfrontę.

ALEUTŲ SALYNE: Pareitą pirmadienį J. A. Valstybių ir Kanados aviacija bombardavo Kiską 13-ką kartų.

KINIJOJ: 18 japonų lėktuvų vakar bombardavo Junani miestą, kuris randasi centralinėj Kinijoj.

—v—

Sudarys bulgarų-albanų sieną

ZIURICHAS, Šveicarija, bal. 28 d. (ONA) — "Ašies" valstybės deda pastangas sudaryti bendrą sieną tarp Bulgarijos ir Albanijos.

"Ašis" nori visiškai atskirti Jugoslaviją nuo Graikijos. Dabartiniu metu graikų ir jugoslavų kovotojai susisiekia ir kovoja bendromis jėgomis.

Jau sudaryta komisija sienai nustatyti. Italų delegacijai vadovauja pulk. Bastino.

—v—

Lakunai nutildė nacių stotį

BERNAS, Šveicarija, bal. 28 d. — Britų lakunams pavyko nutildyti vokiečių valdomą radijo stotį, kuri visą laiką kenkė britų ir Amerikos stotims.

Dabar Europos gyventojai gali laisvai klausyti sąjungininkų stočių.

—Hitleris iškvietė savo štaban Kroatijos premjerą Ante Pavelič.

PRADEDANT GEGUŽĖS 1 D.
Naujienų Raštinės
VALANDOS
★
kasdien nuo 8:30 val. ryto iki 7:00 val. vakaro.
★
ŠEŠTADIENIAIS
tiktai iki 2:00 val. popiet.
★
SEKMADIENIAIS
bus uždaryta.
★
Apgarsinimus telefonu
CANAL 8500
galit priduoti sekmadieniais nuo 4 iki 6:30 popiet.
"NAUJIENŲ" ADM.

MOTERŲ SKYRIUS
WOMEN'S SECTION

PUBLISHED EVERY THURSDAY — EINA KĄS KETVIRTADIENĮ

ĮSTEIGTAS • MARIJOS • JURGELIONIENĖS ★ ★ ★ Redaguoja: NORA M. GUGIS

SUKAKTIS

—v—

Chicagos Lietuvių Moterų Klubas minės savo 20 metų darbuotės sukaktį.

—v—

Bankietas įvyks Blackstone viešbutyje gegužės 16 d.

"Birželio 13 d. 1923 m. ponios Onos Kirienės namuose susirinkus, kelioms pažangesnėms moterims besikalbant, tarp kitko, sumanyta, ar nebutų gerai turėti bent vieną draugiją Chicagoje bepartyvę? Apkalbėjus šį reikalą pasirodė, kad reikia ir labai reikia panašios įstaigos, kur suėję narės, be skirtingų pažiurų, galėtų laisvai, draugiškai dalykus svarstyti. Taipgi čia pat išrinkta valdyba iki naujų metų iš šių ponių, butent: pirmininkė — Elias; vice-pirm. Mickevicz ir Cherry; iždininkė — Stankunas ir protokolų raštininkė — Šuolienė. Vardas šios draugijos bus žinomas kaipo CHICAGOS LIETUVIŲ MOTERŲ KLUBAS."

Tokie tai yra užrašai to pirmojo susirinkimo, kuriame buvo sutvertas tas musų žymusis Chicagos Lietuvių Moterų Klubas. Tas Klubas, kuris per dvidešimts metų savo darbuotės atliko daug visokių labdarybės ir kulturos darbų. Tas klubas, kuris nuolatos rėmė, kaip moraliai taip ir materialiai, nesuskaitomus patriotinius darbus, kaip šios šalies, taip ir Lietuvos reikalus.

Per tuos dvidešimt metų klubo veiklos programa buvo plati. Tas neskaitlingas burys moterų, prie Chicagos Lietuvių Moterų Klubo susiburusių (Klubo narystės skaičius buvo visuomet apribėžiuotas), pasižymėjo savo nepaprastu darbštumu ir pasižventimu dirbti savo klubo nustatytiems tikslams.

Dabar, kad pasidalinti mintimis savo 20 metų veiklos, kad pasigėrėti klubo nuveiktais darbais ir dar tvirčiau sucementuoti savo ateities darbuotę dar didesniems veiksmams, klubas rengia vakarienę. Ji įvyks Crystal Ballroom, Blackstone Viešbutyje, gegužės 16 d.

Klubo dabartinė valdyba, su ponia Della Kuraitiene kaipo pirmininke, sudaro šios pramogos rengimo komisiją. Ir jos deda visas pastangas, kad galėtų turėti tokį parengimą, kuris atatiktų klubo kilniems darbams paminėti.

Komisija kviečia ne tik visas klubo buvusias ir dabartines nares, bet ir šiaip geros valios lietuvius dalyvauti šiame klubo parengime.

Klubo narių tarpe randasi žymaus artistinio talento, taip kad bus tam vakarui pritaikinta ir muzikalinė programa.

Bilietus galima gauti pas visas klubo nares. Užsisakykite iš anksto. **Nora G.**

—v—

SUDIEV STEIKAS
(SATYROS DAINA)

(Nąta kaip "Sudiev Kvietkeli")

Sudiev porčiapėli mieliausias
Sudiev ir steikas tu skanus,
Negaunam valgyti kiek norim,
Nežinom ir toliaus kas bus.

Atėjo diena ir valanda,
Su tavim reikia persiskirt.
Einam visur ir nesurandam,
Kur skanaus steiko nusipirkti.

Norėjom tavęs ir norėsim,
Kad atgal pas mus sugrįžtum,
Ir musų alkaną pilvelį,
Ik' sočiai tu prikimštum.

Nenorim mes inkstų, širdžių,
Kiaulių uodegų ir smegenų,
Musų buvai malonus skonis,
Porčiapas, steikas tiktai tu.

Juzė Rašinskienė

Ypatingos Motinos Dienos Paminėjimas

—v—

19 Lietuvių Šeimininkių Raudonojo Kryžiaus Vieneto narių ir vienas vyras aukos Raudonojo Kryžiaus Kraujo Bankui.

—v—

Praeitą antradienį Lietuvių Šeimininkių Raudonojo Kryžiaus vienetas, kuriam vadovauja ponia Sophie Barcus, gražiai atsiliepė į Noros Gugienės sumanymą, kad Motinos Dienos paminėjimui padaryti auką R. K. Kraujo Bankui. Sumanymas atrado didelį pritarimą ir tuojau užsiregistravo 19 vieneto moterų. Kuomet atėjo vieneto choro mokytojas, p. Antanas Pocius, choro pamokai, jis irgi mielai sutiko prisidėti prie sąrašo tų, kurie aukoja savo kraują, kad galėtų išgelbėti kokio kariaujančio vyro gyvastį ir pagelbėti jam atgauti sveikatą.

Visi sutiks, kad šis Lietuvių Šeimininkių Raudonojo Kryžiaus vienetas yra labai veiklus. Šios moterys be paliovos dirba R. K. darbą, ir visokiais galimais budais prisideda prie karo laimėjimo pastangų. Be to, jos dirba dar ir labdaringus darbus, kaip antai atlanko lietuvius Oak Forest įstaigoje ir pavaišina juos pietumis ir dovanomis, nekalbant jau apie turtingą programą, jų palinksminimui. Bravo, lietuvės moterys! — N.

Maistas
Veda MORTA RUGIENĖ

—v—

Dėl maistingos dietos mėginkite turėti sekamus dalykus kasdien:

1) Bent tris puodukus pieno kiekvienam vaikui; ir mažiausiai vieną ar du suaugusiems.

2) Tris ar keturis kiaušinius per savaitę (po vieną kasdien kiekvienam vaikui, jeigu tik galima).

3) Porciją mėsos, vištienos, žuvies, surio arba džiovintų pupų kasdien.

4) Vaisių sulčių arba pomidorų ar nevirtų kopustų vitamino C, ir bent vieną iš kitų vaisių.

5) Dvi arba daugiau daržoves, ypatingai iš žaliųjų lapuotų.

6) Čielų grudų "cereals" arba "enriched" ar čielų kviečių duonos.

—v—

MADOS

—v—

Veda **Nelda Gražiutė**

Toms, kurios esate truputį pilnesnės figuros, reikia buti atsargioms su visokiais pridėčkais prie savo drapanų. Lygi bluskelė su taip vadinamu V. kaklelio iškirpimu yra geriau nei tos su visokiais suraukimais.

Niekuomet nedėvėkite striukės, kuri per krutinę aptempta. Lengvai perkeista ir šone susegta geriau pritinka diktesnei figurai.

Venkite rundinų arba kampuotai iškirptų kaklo linijų. Kaip jau pirmiau minėta, V linija yra tinkamiausia.

Nedėvėkite plačių diržų. Siauri dirželiai patartina, arba suknelės visai be dirželio dar geriau atrodys.

Dabar dėvi daug kontrastinių spalvų kostiumų. Bet bukite atsargios savo pasirinkime. Atsiminkite, kad kombinuojant dvi medžiagas reikia naudoti tamsesnę dėl striukės (bliuskės) ir šviesesnę dėl sijono.

Po viso, kas yra kalbama apie spalvotus paltus, reikia pasakyti, kad geras juodas paltas visgi užima pačią pirmąją vietą madų parodoj. Paltai yra pasiuti prie figuros pritaikinti arba liuosi, taip vadinami Chesterfield mados. Daugumas jų su juodu aksomu apdabinti, kaip tai su aksominiu kaimieriuku, aksominiais guzikais, arba siauro juodo aksomo šniureliais apvadžioti kišeniai ir pečių linijos.

KANADOS MOTERYS

—v—

Mėsos problema.

Nors dar oficialiai nėra paskelbtas mėsos racionavimas, vienok atrodo, jog šis žygis bus įvykdytas neatsižvelgiant įvairiausių protestų iš mėsininkų ir pavienių žmonių pusės.

Nors ir dabar nevisados galima gauti tokios mėsos, kokios nori, vienok, jei giliukingas, tai gausi mėsos, o jei pražiopsojai progą, tai pasiliksi visai be mėsos. Todėl racionavimas yra butinas reikalas, kad padalintų mėsą visiems lygiai.

Dabar kiaulienos eksportas į Angliją yra dvigubai didesnis nekaip 1940 metais.

Šiemet išsiųs apie 675,000,000 sv. kiaulienos, o siųsti yra butinas reikalas, todėl mes tenkinkimės tuo, kas likę, nes palyginimai su karo nukentėjusiais kraštais mes dar lėbaujame.

—v—

Victory Daržui sugestijos.

Yra labai reikalinga daržus užvesti šiais karo laikais, neatsižvelgiant, kad be vargo už porą, trejetą dolerių rudens metu viską supirktume; čia svarbu yra taupyti ukininkams laikas duoti jiems progos kitus ukio produktų pagaminti, kurių mes negalime.

Patariama auginti barščius, morkas, petruškas ir ropes.

Runkelius sėjant apie 1 pėdos ilgumo vagoje įsodinkite apie 10 sėklų, išaugus iki kokių 4 colių aukščio reikia išrauti menkesnius, paliekant apie 3 colius tarpą nuo vienas kito, o tuos jaunus lapus sunaudoti sriubai ar kam kitam. Morkų sėklas reikia tankiau sėti, — apie 20 sėklų į vienos pėdos ilgumo vagą. Leisk morkom paaugėti, ir tada praretinus ežes jau turėsi savo naujų daržovių.

Morkas žemėje galima laikyti net iki pirmai šalnai.

Petruškas reikia sėti panašiai, kaip runkelius. Ropės yra sėjamos vėlai, apie liepos 10 d. ir jas reikia daug rečiau sodinti, — apie 12 colių tarpe. Ropes reikia daboti dėl šalčio, nes jos yra opios.

Kasant daržoves reikia buti atsargiam nesulaužyti ir nesudaužyti jų, jas reikia švariai nuplovus nudžiovinti ir vėsioj ne šaltoj vietoje sudėti.

Šie daržai duos ir patiems šeimininkams daug malonumo, o moterys gerėsis vaišindamos draugus savo augintomis daržovėmis. **Stella**

—v—

GERAI ŠEIMININKĖMS ŽINOTI, KAD:

Išskalbus langų gazutes reikia jas pirmiau išdžiovinti ir tik tuomet iškrakmolinti. Tada jos ilgiau dėvėsis.

—o—

Jeigu pamerksite nosinėles į indą šalto vandens, kuriame ištarpinote kvoterį šaukštuko "cream of tartar", nusistebėsite, kaip nosinėlės bus išbaltintos.

—o—

Prieš skalbiant sveterius, užsiųkite guzikų skylutes, tada jos neišsitampys.

—v—

PRANEŠIMAS

PRADEDANT SU GEGUŽĖS MĖNESIU MOTERŲ SKYRIUS BUS NUKELTAS IŠ KETVIRTADIENIO Į PENKTADIENĮ. KITAIS ŽODŽIAIS SAKANT, MOTERŲ SKYRIUS BUS SPAUSDINAMAS PENKTADIENIAIS.

—VEDĖJA.

Kino-TeatraS
(MOVIES)

—v—

"Something to Shout About" Woods teatre yra veikalas, kurį ypatingai įvertinsite kaipo permainą nuo minčių apie karo žiaurumą. Janet Blair pertikrins jumis, kad ji, be grožio ir jaunystės, turi ir gabumo, Don Ameche ir Jack Oakie, kaip priprastai, reikšmingai naudoja komedijos galimybes. William Gaxton, Hazel Scott savaime padaugina veikalo patraukimą.

Matot, Janet Blair, parašius muzikos kurinį, turi per visą veikalą kovoti, kad neleidus turtingai drąsuolei jos triusą pasisavinti. Ji šoka, dainuoja — ir savo ir draugų gudrumu naudojasi — taip žavėtinai, kad jausite nuoširdų džiaugsmą, kai ji galop sukčius nugali.

Don Ameche yra jos agentas — ir jam tenka bent kiek pasirupinti gražia panele.

Antras veikalas taip pat apie muzikalių veikalų lošėjus — bet veiksmas misterijos įtemptas, ba žmogžudystė yra pasakos tema. Edmund Lowe yra veiksmo žvaigždė; jeigu jo lengvas, pasekmingas kliučių išrišimas kitose veikalose jums patikdavo — nereikia tolimesnės rekomendacijos dėlei "Murder in Times Square".

Patenkinantis programas Woods teatre šią savaitę.

— **Suzanna Viliutė-Schweer.**

—v—

MOTERIS KALBA

—v—

Chicagietė p-lė Mariona Brenzaitė, tur but, yra vienintėlė lietuvaitė visoj Amerikoj, kuri yra savininkė "wholesale" ledo ir anglies biznio. Vedimas savo didžiulės įstaigos reikalų, rodos, užimtų visą jos laiką. Tačiau Mariona randa laiko įvairiems visuomeniniams reikalams, ypatingai labdarystės srytyje.

Bet šiomis dienomis ji atlieka dar vieną labai gražų darbą. Atlankiusi Lietuvių Šeimininkių Raudonojo Kryžiaus vienetą praeitą antradienį kartu su Chicagos Lietuvių Moterų Klubo pirmininke, ponia Della Kuraitis, p-lė Brenzaitė gėrėjos musų moterų darbštumu, sakydama, kad "dabar aš turėsiu ką nors naujo ir įdomaus parašyti mano 27 vyrams, Dėdės Samo tarnyboj esantiems". Pasirodo, kad ji rašo 27 laiškus kas savaitė 27 kareiviams visose pasaulio dalyse. Labai puiku, kad ši taip užimta darbais lietuvaitė laiko sau už malonią pereigą parašyti net 27 laiškus kupinus linksmumo 27 kareiviams kas savaitė.

* * *

Chicagos Union Station, krasos skyriuje, jau dirba 50 moterų. Kadangi per dieną pereina 100 vagonų, kartais net ir 200, per šią stotį, tai galima suprasti kaip sparčiai šios moterys turi sukinėtis. Jų darbas susideda iš sortavimo "Parcel Post" pakietų, kurie netelpa į maišus, lygiai kaip ir paskyrimas ir sudėjimas krasos.

* * *

Yra kiekvieno pereiga dirbti, kad pagreitinti pasekmingą laimėjimą šio karo. Šeimininkės gali suvaidinti svarbią rolę šiame darbe, taupydamos nereikalingus riebalus savo virtuvėse. Riebalai turi 10% glicerinos ir be glicerinos musų kanuolės neturės parako. Musų geriausias budas gauti glicerinos didesniame kiekyje yra iš Amerikos virtuvių. Pradėkite šiandien. Taupykite kiekvieną lašą riebalų, kuriuos negalite sunaudoti.

* * *

Miss Jennie O'Neill, 80 metų amžiaus, dirba Waterbury (Conn.,) Clock kompanijoj, karo reikmenų dirbtuvėje. Ji dirba nuo trijų popiet iki vienuolikos vakaro. Miss O'Neill atiduoda savo karo bonus kudikiams dėlto, kad ji "gali negyventi pakol jie subręs."

* * *

Phoenix, Arizonoj, Raudonasis Kryžius duoda pirmosios pagalbos pamokas neregiams. Yra sakoma, kad ši yra vienintėlė tokia klasė Amerikoj. Nariai susideda šį baltųjų žmonių, meksikonų ir negrų.

* * *

Bermudos moterys ir vėl pralošė savo kampaniją dėl lygių teisių.

* * *

Neregė Elsie Merkel, gyvenanti St. Paul, Minnesota, prieš du metus pradėjo rašyti muziką. Dabar, budama 17 metų amžiaus, ji turi kontraktą su Broadcast Music Inc., radio garsinimo firma.

* * *

Chicagietė Mrs. Frederic Armour verkė, kada ji atsisveikino su savo vyru, jam išeinant kariuomenės egzaminavimui. Už valandos ji įstojo į Moterų Kariuomenės Pagelbinį Korpusą. Kuomet ji sugrįžo namon, rado savo vyrą begaminantį vakarienę. Pasirodė, kad jis nebuvo priimtas kariuomenėn.

—v—

Skelbimai Naujienose duoda naudą dėlto, kad pačios Naujienos yra naudingos.

Nuoširdžiai dėkoju visoms

—v—

Velykų švenčių proga šio skyriaus bendradarbės ir draugės suteikė man kaipo skyriaus vedėjai ypatingo malonumo savo įvairiais atminimais, sveikinimais ir net dovanomis.

Tad šiuo noriu padėkoti musų gerbiamai dailės darbuotojai, veteranei Marei Dundulienei, iš Hart, Mich., už jos prisiųstą taip skanų surį ir linkėjimus. Dėkoju Sophie Barcus už tą puikų gardenijų korsažą ir Juzei Rašinskienei už jos tikrai skaisčių gėlių bukietą, kartu ir Uršulei Žukauskienei už tą skanią Velykinę babką ir kitas vaišes. O šio skyriaus ilgametei bendradarbei ir mano senai ir brangiai draugei, Louise Narmontaitei, dėkoju už jos artistiškai nudažytus margučius ir man užrašytą, skyriaus reikalams, naudingą žurnalą.

Dėkoju lygiai ir visoms toms sesutėms, kurios sveikinote mane savo nuoširdumo kupinais laiškeliais. Visų Jusų atmintis branginu ir Jusų draugiškumą ir nuolatinį rupestingumą šio skyriaus reikalams visuomet giliai įvertinu.

—Nora Gugienė,
Moterų Skyriaus Vedėja

Pirkite tose krautuvėse, kurios garsinasi "NAUJIENOSE"

MADOS

No. 4367—Išeiginė suknelė. Sukirptos mieros 11, 13, 15, 17.

Norint vieną ar daugiau pavyzdžių iškirpti pavyzdį ir numerį, pažymėkit mierą ir aiškiai parašykit savo vardą, pavardę ir adresą. Siųskit pinigus arba pašto ženkleliais kartu su užsakymu. Adresuokit— NAUJIENOS PATTERN DEPT., 1739 So. Halsted St., Chicago, Ill.

No. 599— Išisiuvinėjimai baltiniams.

NAUJIENOS NEEDLECRAFT DEPARTMENT
1739 S. Halsted St., Chicago, Ill. No. 599

Čia įdedu 11c ir prašau atsiųsti man aukščiau pažymėtą numerį (pavyzdis 10c, prisiuntimas 1c, viso — 11c)

Vardas ir pavardė

Adresas

Miestas

Valstija

NAUJIENOS Pattern Dept.,
1739 S. Halsted St., Chicago, Ill.

Čia įdedu 16 centų ir prašau atsiųsti man pavyzdį No.————

Mieros..... per krutinę

(Vardas ir pavardė)

(Adresas)

(Miestas ir valstija)

Iš priežasties lėtumo paštos, prisiuntimas musų patternų gal užtruks kiek ilgiau, negu paprastai.

SULFAMIDAI

Didžiausias išradimas medicinos moksle, šiame amžiuje, yra pasirodymas, lyg bombos sprogimas, suardė veik visus gydymo metodus ir nustatė naujas gaires. Tai vaistai, kurie revoliucionavo medicinos mokslą! Nuo Sulfamidų išradimo, prasideda naujas etapas medicinos mokslo istorijoje. Ji galima lyginti tik su Pasteur, Koch, Ehrlich ir nemenkesnių mokslo žmonių išradimais.

SULFAMIDŲ IŠRADIMO ISTORIJA.

Šių vaistų išradimas turi įdomią ir jaudinančią istoriją. Pirmą kartą juos išmēgino išradējas tēvas ant savo dukters, išgelbēdamas jos gyvybę, po to, kaip geriausi gydytojai, nustoję vilties pagydyti, buvo ją palikę mirčiai.

Tai buvo 1935 metais. Netoli Rhino, chemiko Domagk duktē siuvama adata įsidurē pirštan ir, nepasaugojus, žaizda užsikrētē, greit užkrētimą pernešdama į kraują. Kuo greičiausia buvo kviesti geriausi gydytojai, kurie po kelis kartus į dieną lankē ligonę, darydami viską, kad pagydytų, bet, nežiurint visų priemonių, ligonēs sveikata silpnējo, karštis kilo. Pagaliau, ligonei visai sublogus, daktarai matydami kritišką padētį, po ilgų pasitarimų, pašaukē ligonēs tēvą, Domagk, ir pasakē, jog daryta viskas, ką tik medicinos mokslas žino ir kad nebelieka nēmažiausios vilties ją išgelbēti. Domagk išgąsčio ir liudēsio akimis žiurēdamas į mirties angoje stovinčią mylimą dukterį, šluostydamasis ašaras, nē žodžio netaręs, susikaupęs, kažką galvojo. Jis galvojo: kiek bejēgē ir bevertē yra medicina, jos mokslas tiek amžių tobulintas, kad nuo menkiausio adatos įdurimo turi mirti jo mylima dukretē! Ir daktarai, tie kaip garbinami mokslo žmonēs ir kurie taip didžiuojasi savo titulais, kam naudingi jie ir jų titulai, jei negali pagydyti nē šios ligos? Jis ir mokslo žmogus. Atsiminē, kad ir jis gydē darydamas eksperimentus, bet jam visad pasisekē išgelbēti gyvybes, išgydant daug baisesnius užkrētimus. Tik ne žmonių, bet gyvulių: kralikų, žiurkių ir panašių.

Išradējas Domagk papasakojo ten esantiems daktarams, kad jis su ką tik išrastais vaistais daro bandymus gydyti įvairius gyvius nuo užkrečiamųjų ligų ir kas labai gerai sekasi. Ir jei jau visa žinoma medicina nebegali išgelbēti jo dukrelēs gyvybēs, tai kodēl neišmēginti jo išrastų vaistų, taip gerai gydančių gyvulių ligas?

Pasakyta ir padaryta.

Neapsakomą tēvo džiaugsmą mes galime įsivaizduoti, kuomet po kelių valandų laiko, po pavartojimo jo vaistų, ligonēs karštis nupuolē ir ji staiga pradējo gerēti! Po kiek laiko ji visiškai pasveiko, ištrukdama mirčiai iš nasrų.

GAVO NOBELIO PREMIJĄ

Vēliau šie vaistai buvo tobulinami ir vartojami visame pasaulyje, o jų išradējas, Domagk apdovanotas Medicinos Nobelio premija. Bet jis tos premijos nepriēmē. Įsivaizduokime: ar gali buti geresnē premija mokslo žmogui, kaip išgelbējimas gyvybēs savo tikrai dukteriai?!

KAIP BUVO IŠRASTI SULFAMIDAI

Domagk, sulfamidų išradējas, yra chemikas ir šiuos vaistus išrado ieškodamas naujų spalvų kombinacijų medžiagoms dažyt. Dar prieš tai, Gelmo buvo pastebēta, jog padaryta kombinacija iš sulfamidų yra nepamainomi dažai tekstilēs industrijai, kurie atlaiko įvairius plovimus nebluk-dami ir nekeisdami spalvos.

Domagk, eksperimentų žmogus, juos pradējo mēginti su gyvuliais, užkrečiamų ligų gydymui, kas davē stebinančius rezultatus. Jei kam kyla klausimas, kaip šių vaistų išradējui atējo į galvą mintis tuos dažus mēginti ligų gydymui, žinant, jog ieškant spalvų kombinacijų, jau seniau buvo išrasti vaistai Pyridium, Atebrina ir kiti.

Nuo Listerio išrastos teorijos, visi tyrimai buvo daromi laboratorijose, mēginant kaip vaistai veikia į bacilas, kurias kultyvavo tam tikruose stikluose — balionuose. Domagk sumušē šią teoriją įrodydamas, kad jo išrasti vaistai (kaip gali buti ir su visais) neveikia į bacilas laikomas eksperimentų stikluose, bet gerai veikia vartojant Į GYVUS ORGANIZMUS. Tai labai svarbu.

KOKIAS LIGAS GYDO SULFAMIDAI?

Pirmoji sulfamida vartota žmogaus organizmui buvo pavadinta PRONTOSIL, kuri gydo ligas kilusias iš streptococų bacilų ir įvairias jų komplikacijas. Suradus, kad šie vaistai taip gerai veikia į šios rųšies bacilas, turint pagrindą ir medžiagą, lengva buvo patirti ir surasti naujas kompinacijas ir nuo kitų bacilų—mikrobų.

Po Domagk išradimo, rimčiausi viso pasaulio laboratorijų žmonēs dirbo su didžiausiu atsidavimu, ieškodami naujų kombinacijų iš sulfamidų, kad surasti mirtinus vaistus visoms baciloms, paprasta akimi neįžiurimiems, bet didžiausiems žmonijos žudytojams. Ir šiandien jau turime tiek daug kombinacijų kilusių iš sulfamidų, prieš tiek daug rųšių ir vardų tų bacilų, pav.: neumokokų, estafilokobų, gonokokų ir kitų tos giminēs mikrobų, kurie ēda ir pudo žmonijos kuną.

Kad įsivaizduoti šį didelį laimējimą gydymo moksle, užtenka tik prisiminti, jog turime vaistus sulfamidas, kuriais galima garantuoti visu šimtu nuošimčių greitą pagydymą, pavyzdžiui, šių taip bauginančių ligų: pulmonija (plaučių uždegimas) gonorrea, cholerą, ericipelą, gangreną, meningitis, peritonitis, fiebre puerperal ir daugybę kitų ligų su pavojingomis jų komplikacijomis, kurios kyla iš viršminētų bacilų.

Pavyzdžiui, viena iš baisiausių ir daugiausiai išsiplatinusių venerinių ligų, gonorrea—blenorragia, kuri vietos liaudies paprastai vadinama "purgacion", dēka sulfamidų pagydoma į kelias dienas, jei laiku pradēta be jokių plovimų, vien tik geriant sulfamida rutulēlius. Šios ligos gydymas tęsdavosi po kelis mēnesius ir taip budavo sunku pagydyti visiškai. Šiandien be svyravimų galima pasakyti, kad sulfamidai užkirs visiškai kelią gonokokams, blenorragijos baciloms ir šitaip pavojinga ir lengvai užkrečiama liga išnyks ką savo puliais pudo žmoniją, persinešdama iš kartos į kartą, dēl kurios gimsta tukstančiai liguistų ir invalidų kudikių.

Žodžiu, sulfamidai yra mirtini priešai daugybēs mikrobų, kurie yra priežastimi įvairiausių ligų. Iš sulfamidų yra pagaminta įvairiausiais vardais vaistų, kurie turi kaipo bazę sulfamidas, su kitomis kombinacijomis, taikytomis dēl tam tikrų ligų. Todēl nepatartina gerti betkokius sulfamidus, ne žiurint ligos nei ligonio toleruojamos dozēs. Bet kiekvienas šiuo klausimu susidomējęs, greit gali susipažinti su šiais vaistais ir jų veikimu, kad vos užsikrētus panašia liga ir negalēdamas taip greitai kreiptis pas gydytoją, pats gali jei ne išsigydyti, tai bent apsisaugoti, kad liga nesiplēstų.

Sulfamidai, šie dvidešimto amžiaus gydymo stebētini vaistai greit paplito po visą pasaulį, lengvai prieinami ir vartojami (yra geriamų, po oda leidžiamų, mosčių ir kitokiose formose) savo geru veikimu išgelbēdami milijonus žmonių gyvybių, naikindami žmoniją ēdančias bacilas. Kas dien išrandamos dar naujos ir geriau ligonių toleruojamos kombinacijos. Ir dar daug iš SULFAMIDŲ medicinos mokslas laukia!

— *A. Liačas.*

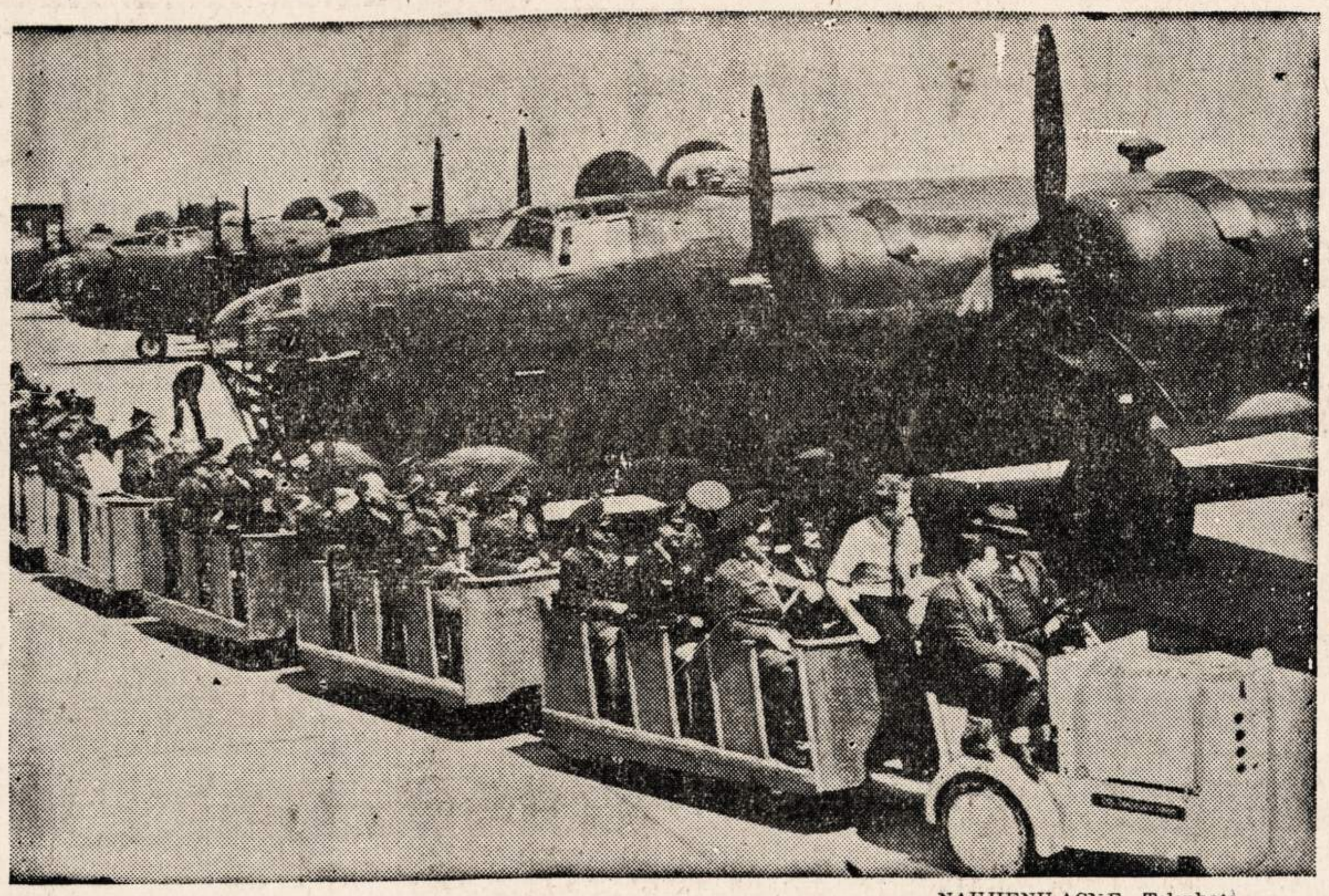

NAUJIENŲ-ACME Telephoto

Amerikos kariai, kurie buvo sužeisti mušiuose Pacifike ir dabar gydomi Battle Creek (Mich.) apžiurinēja Fordo Willow Run dirbtuvę, kur yra gaminami bombonešiai.

No. 593 — Išsiuvinējimai baltiniams.

NAUJIENOS NEEDLECFRAFT DEPARTMENT
1739 S. Halsted St.,
Chicago, Ill. No. 593

Čia įdedu 11c ir prašau atsiųsti man aukščiau pažymētą numerį (pavyzdis 10c, prisiuntimas 1c, viso—11c).

Vardas ir pavardē

Adresas

Miestas

Valstija

Kita NAUJIENYBĒ* tapo Dadēta!

Obuolių "Medus" dabar

Apsaugoja Old Gold Šviežumą

NĒRA PERMAINŲ SKONY

Obuolių susikoncentravimas tapo išvystytas, kuris yra "naturalus" apsaugojimas šviežumo puikiausių tabakų. Mes jį vadiname **obuolių "medus"**—ir mes vartojame dabar jį kaipo vilgintoją puikiausių Old Gold maišytų tabakų. Reikalaukite Old Gold šiandien. Jus gausit tą patį puikų skonį — tuos pačius puikius tabakus—bet dabar **šviežumas** yra apsaugotas.

P. Lorillard Company—Established 1760

***Nauja drēgmē—apsaugojanti savybē—kurią mes vadiname Obuolių "Medus"—išvystytas U. S. Agrikulturos Departamento.**

MAŽIAUSIA MAŽIAUSIA Nikotino Erzinančių Savybių Tars ir Resins Kaip rodo bešališkas, nesamdytas bandymas 7 vadovaujančių cigaretų —padarytas dēl Reader's Digest.

Old Gold

Pirkit Daugiau Karo Bonų Dabar!

TIE PATYS PUIKŲS TABAKAI—ĮSKAITANT LATAKIA

HEAR BETTER ABBOTT **HEAR CLEARER**

Jus neturite prie astics buti kurčias
Bandykit "CRYSTALEAR" Dabar
Moderniška Vacuum Tuba Girdējimo Pagalba
"Microphone Di... ...abrinio Dolerio"
SVERIA MAŽIAU NEGU 1 UNCIJA

WEBSTER 4786 **ABBOTT** SUITE 710
HEARING AID COMPANY
28 E. JACKSON BLVD., CHICAGO

Neatidēliokit—išplaukit kuponą—
...
☐ Demonstruokit dykai mano namuose
☐ Atsiųskit man dovanai knygelę ir informacijas be atsakomybēs iš man...
Vardas
Adresas
Miestas Valstija

Remkite Lietuvišką Žyduką.
NATHAN KANTER
MUTUAL LIQUOR CO.—WHOLESALE
4707 So. Halsted St.
Tel. BOUlevard 0014

Geras Siuvējas

VALYMAS DAŽYMAS IR KAILINIŲ TAISYMAS

Vyrams visi Aprēdalai

FRANK MICKAS
4146 Archer Ave.
Tel. LAFAYETTE 9066

JUOKAI

KVAILIO VARGAI

Gyveno diedas su boba. Jiedu turējo sunų, kurs buvo pokvailis. Jis nieko daugiau neveikdavo, tik ant pečiaus gulēdavo ir miegodavo. Kartą sako jam motina: "Nunešk tēvui į lauką valgyti". — "O kur jis yra," — klausia sunus. "Eisi, pamatysi daug žmonių, ten ir rasi tēvą. Tik nuējęs neužmiršk taip pasakyti: kad jųs vežtumēt ir nesuvežtumēt". Eina kvailys ir mato — žmonēs lydi numirēlį. Jis ir sako: "Kad vežtumēt ir nesuvežtumēt". Žmonēs tai išgirdę labai supyko, primušē kvailį ir paleido. Parējęs sako motinai: "Pasakiau, tai kad primušē, led tik paeiti galiu". — "Matai, suneli, tau reikējo atsiklaupti ir amžiną atilsį sukalbēti už mirusį". — "Gerai, kitą kartą žinosiu". Ant rytojaus sako motina suneliui: "Eik pasimokyk, prisižiurēk, tik kai sutiksi mirusį, sukalbēk poterēlius". Išējęs susitiko vestuves važiuojant. Jis atsiklaupē ir pradējo balsiai kalbēti "amžiną atilsį". Vestuvininkai labai užpykę jį primušē. Jis parējęs vēl skundžiasi, kad gavo mušti. "Matai, reikējo paimti smuiką ir pačirškyti". — "Gerai kitą kartą žinosiu". Ant rytojaus kvailys vēl išējo pasižmonēti. Pamatęs degant namus ir daug žmonių, paēmęs smuiką pradējo čirškinti. Žmonēs supyko, kad jis džiaugiasi, kai kitiems liudna, ir vēl jį primušē. Parējęs skundžiasi motinai, kad jį skaudžiai primušę. Motina sako: — "Matai, vaikeli, reikējo pasemti vandens ir padēti gesyti". — "Gerai, kitą kartą žinosiu". Išleido vēl motina kvailį į žmones. Eina ir mato žmones kiaulę svilinant. Jis pasēmē vandens ir užgesino ugnį. Žmonēs supykę sugavo jį ir primušē. Motina užpykusi tarē jam: "Gulējai ant pečiaus ir gulēk! Buvai durnius ir buk!" Taip ir pragulējo kvailys visą amžių ant pečiaus.

MAKE EVERY PAY DAY BOND DAY

★ **FOTOGRAFAS** ★
CONRAD
FOTOGRAFAS

Studija įrengta pirmos rųšies su moderniškomis užlaidomis ir Hollywood'o šviesomis. DARBAS garantuotas.
420 W. 63rd St.
Tel. ENG. 5883-5840

MADOS

No. 4369—Praktiška suknelē. Sukirptos mieros 14, 16, 18, 20, 32, 34, 36, 38, 40, 42.

Norint vieną ar daugiau pavyzdžių iškirpti pavyzdį ir numerį, pažymēkit mierą ir aiškiai parašykit savo vardą, pavardę ir adresą. Siųskit pinigus arba pašto ženkleliais kartu su užsakymu. Adresuokit—NAUJIENOS PATTERN DEPT., 1739 So. Halsted St., Chicago, Ill.

NAUJIENOS Pattern Dept.,
1739 S. Halsted St., Chicago, Ill.

Čia įdedu 16 centų ir prašau atsiųsti man pavyzdį No.

Mieros .... per krutinę

(Vardas ir pavardē)

(Adresas)

(Miestas ir valstija)

Iš priežasties lētumo paštos, prisiuntimas musų patternų gal užtruks kiek ilgiau, negu paprastai.

NAUJIENOS
THE LITHUANIAN DAILY NEWS
Published Daily Except Sunday by The Lithuanian News Pub. Co., Inc.
1739 South Halsted Street
Telephone CANal 8500

Subscription Rates:
$6.00 per year in Canada
$6.00 per year outside of Chicago
$8.00 per year in Chicago
3c. per copy.

Entered as Second Class Matter March 7th 1914 at the Post Office of Chicago, Ill., under the act of March 3rd 1879.

Naujienos eina kasdien išskiriant sekmadienius. Leidžia Naujienų Bendrovė, 1739 S. Halsted St., Chicago, Ill. Telefonas Canal 8500.

Užsakymo kaina:

Chicagoje—paštu:	
Metams	$8.00
Pusei metų	4.00
Trims mėnesiams	2.00
Dviem mėnesiams	1.50
Vienam mėnesiui	.75
Chicagoj per išsiuntinėtojus:	
Viena kopija	3c
Savaitei	18c
Mėnesiui	75c
Jungtinėse Valstybėse, ne Chicagoj.	
Metams	$6.00
Pusei metų	3.25
Trims mėnesiams	1.75
Dviem mėnesiams	1.25
Vienam mėnesiui	.75
Užsieniuose:	
Metams	$8.00
Pusei metų	4.00
Trims mėnesiams	2.50

Pinigus reikia siųsti pašto Money Orderiu kartu su užsakymu.

Tarptautinė maisto konferencija

Gegužės 18 d. susirinks tarptautinė konferencija pasaulio maisto klausimui apsvarstyti. Konferencijai yra parinkta nuošali vieta, Hot Springs, Va., kad delegatų darbą mažiau trukdytų publika. JAV valdžia nori net neįleisti į ją spaudos atstovų, dėl ko jau yra kilę daug protestų.

Ši maisto konferencija, kaip atrodo, bus pirmas kolektyvaus tarptautinio darbo bandymas. Po jos seks kitos konferencijos. Šiam susirinkimui yra numatyta dienotvarkė, kurioje nebus nė vieno "karšto" politinio klausimo. Konferencijos uždavinys bus daugiausia surasti, kiek ir kokių maisto produktų yra pagaminama įvairiose šalyse ir ar jų pakaks visai žmonijai, kad pasaulyje nebutų bado.

Manoma, kad po šitokių "nekaltų" dalykų svarstymo valstybės, kurios dalyvaus konferencijoje, bus pasiruošusios paskui diskusuoti klausimus, kuriais ne taip lengva susitarti.

Į Hot Springs yra pakviestos 43 valstybės. Iš jų 31 yra paskelbusios Ašiai karą ir 12 yra nutraukusios ryšius su Ašim. Kitokios tautos nėra kviečiamos. Todėl nėra pakvieta Argentina, kuri dar iki šiol palaiko santykius su Vokietija, Italija ir Japonija. Nėra pakviestos nė kitos neutralios valstybės — Šveicarija, Švedija, Airija, Ispanija, Portugalija ir Turkija. Nėra pakviestos nacių, fašistų arba japonų okupuotos valstybės: Austrija, Danija, Albanija, Lietuva, Latvija, Estija, Tai (Siamas) ir Korėja.

Tačiau negavo pakvietimo į konferenciją ir Francuzijos kolonijos užjuryje, nors jos yra okupantų nusikračiusios. Francuzai dar neturi užsienyje savo vyriausybės, nes kol gen. De Gaulle nesusitaria su gen. Giraud, nė viena francuzų frakcija nėra pripažinta Washingtone.

Dėl šito dalyko francuzų vadai reiškia savo nepasitenkinimą. Jie sako, kad maisto konferencijos organizatoriai ignoruoja valstybę, kuri turi (kartu su kolonijomis) 4,900,000 ketvirtainių mylių žemės plotą ir 110,000,000 gyventojų, o duoda balsą daug mažesnėms tautoms.

Žodžiu, be ginčų neapsieina.

Tautų Sąjunga dar gyva

Gen. Charles de Gaulle, Francuzų Tautinio Komiteto vadas, susitaręs su gen. Henri Giraud, francuzų komisionierium Afrikoje, kreipėsi į Tautų Sąjungos komitetą, kuris dabar yra New Jersey valstijoje, pranešdamas, kad Francuzija paliks Tautų Sąjungos narys.

Londone gauta telegrama iš C. J. Hambro, pasirašiusio Tautų Sąjungos komiteto vardu, kad francuzų pranešimas gautas. Šituo budu bus sulaikytas Francuzijos išbraukimas iš Tautų Sąjungos.

Mat, prieš dvejus metus, kai Francuzija pasidavė Hitleriui ir jos valdžia pateko į maršalo Petaino ir kitų atžagareivių rankas, tai admirolas Darlan (buvęs tuomet dešinioji Petaino ranka) pasiuntė pareiškimą Tautų Sąjungai, kad Francuzija iš Tautų Sąjungos pasitraukia. Pagal Tautų Sąjungos konstituciją, valstybė paliauja buvusi Tautų Sąjungos narys už dviejų metų po to, kai ji raštu įteikė savo rezignaciją. Šių metų balandžio 19 d. adm. Darlano pareiškimas butų įėjęs galion.

Tautų Sąjunga, pasirodo, dar nėra nustojusi savo reikšmės, nors per trejus su viršum metus apie ją beveik nebuvo girdėti. Paskutinį kartą Tautų Sąjungos veikimas atkreipė į save pasaulio dėmesį 1939 m. gruodžio mėnesį, kai jos suvažiavimas pasmerkė Sovietų Rusiją, kaipo agresorių, dėl puolimo prieš Suomiją.

Nauja žinia apie Blumą ir Daladier

Karo Informacijos Ofisas (OWI) gavo žinią Washingtone, kad buvusieji Francuzijos premjerai Leon Blum ir Edouard Daladier yra išvežti į Sachsenhausen koncentracijos stovyklą netoli Berlyno. O gen. Maurice Gamelin, buv. Francuzijos generalinio štabo viršininkas, esąs Koenigstein tvirtovėje — toje pačioje tvirtovėje, iš kurios pabėgo gen. Henri Honore Giraud.

Tą žinią padavė vienas Švedijos laikraštis, pasiremdamas vokiečių pranešimu. Hitleris, matyt, bijo tuos Francuzijos vadus laikyti francuzų teritorijoje, nes jisai jaučia, kad, sąjungininkų armijoms įsiveržus į Vakarų Europą, Francuzijoje įvyks sukilimas.

APŽVALGA

SOVIETŲ-LENKŲ SANTYKIAI TIK "SUSPENDUOTI"

—v—

Taip sovietų Rusijos valdžia, kaip ir lenkų vyriausybė Londone, ėmė jau trauktis atbulos nuo savo griežtų pozicijų, kurių pasėkoje nutruko jų diplomatiniai santykiai.

Maskva jau aiškinasi, kad sovietų valdžia ne nutraukė, o tik **"suspendavo"** ryšius su lenkais. Savo pareiškime lenkų ambasadoriui komisaras Molotovas pavartojęs žodį "prervat", t. y. "pertraukti", o ne "rezorvat" (sudraskyti, nutraukti). Tai, žinoma, yra diplomatiškas išsisukinėjimas.

Be to, Londone gauta žinia, kad sovietų valdžia prašiusi lenkų ambasadorių Romerį dar palikti Rusijoje.

Rodo palinkimą daryti nuolaidą ir Sikorskio kabinetas, kuris laikė posėdį ir nutarė duoti viešą atsakymą į grubijonišką Molotovo notą; bet kai su gen. Sikorskiu pasikalbėjo britų premjeras Churchillas ir užsienio reikalų ministeris Edenas, tai Sikorskis sulaikė lenkų atsakymo skelbimą.

Pasikalbėjimuose su lenkų premjeru dalyvavo prieš tai ir JAV ambasadorius Vinant. Iš to matyt, kad Anglijos ir Amerikos valdžios daro spaudimą į abi susiginčijusias šalis, versdamos jas taikytis. Daugiausia spaudimo yra daroma į lenkų vyriausybę, kurią sąjungininkai gali lengviau sukontroliuoti, negu Maskvos diktaturą.

—v—

KONFLIKTAS BUS SULOPYTAS

—v—

Rusų-lenkų konfliktas, atrodo, bus šiaip-taip sulopytas. Sąjungininkai dabar ieško budo kiek galint išgelbėti vienos ir antros susiginčijusių valdžių ambiciją.

Sovietų valdžia, matyt, sutiks vėl atnaujinti santykius su lenkais, jeigu iš Sikorskio kabineto pasitrauks "sovietų priešai" (manoma, kad lenkams teksią paaukoti savo karo ministerį, kuris pirmas ėmė reikalauti tyrinėjimo apie lenkų armijos karininkus, palaidotus Smolensko apielinkėje).

Sąjungininkų sluoksniuose lenkai yra kaltinami dėl to diplomatinio konflikto daugiau, negu Maskva, ir reikia pripažinti, kad Sikorskio vyriausybė neparodė takto nei diplomatinio apsukrumo šitame susikirtime su sovietais.

Amerikoje dar ne visi faktai yra žinomi. Bet iš paskesniųjų pranešimų paaiškėjo, kad Vokietijos radio ir spauda jau per kelias savaites nesiliauja triubiję sensaciją apie lenkų karininkų lavonus, užtiktus miške netoli Smolensko. Vokiečiai skelbė surastus ant tų lavonų "dokumentus", "ekspertų" paliudymus, civilinių gyventojų pasakojimus ir t. t. Kai Europa šitų pranešimų prisiklausė, tai lenkų vyriausybė nutarė kreiptis į Raudonąjį Kryžių Šveicarijoje, prašydama jį daryti tyrinėjimą.

Su tokiu pat prašymu kreipėsi į Raudonąjį Kryžių ir Vokietija.

Jeigu Sikorskio vyriausybė padarė tą žingsnį, nepasitarusi su Anglijos ir Amerikos valdžiomis, tai ji pasielgė labai neišmintingai. Budama karo sąjungoje su rusais, ji, iš tiesų, turėjo bent įspėti Maskvą, kad ji rengiasi reikalauti tyrinėjimo apie karininkų lavonus.

Tačiau koks galėjo buti to tyrinėjimo **tikslas?** Įrodyti, kad bolševikai tuos lenkų karininkus nužudė? Sakysime, kad Raudonojo Kryžiaus komisija surastų, jogei tai bolševikų darbas, **tai kas po to?** Ar lenkai ketino tuomet kreiptis į Angliją ir Ameriką ir reikalauti, kad jos nutrauktų ryšius su sovietais?

Kol karas eina ir sovietai kovoja prieš nacius, apie tokį anglų ir amerikonų žingsnį negali buti nė kalbos. Tad kokį gi kitą tikslą norėjo pasiekti Sikorskis?

Be to, kol vokiečiai yra okupavę Smolenską, ir pats tyrinėjimas vargiai galėjo buti bešališkai pravestas, taip kad jo rezultatais galėtų pilnai pasitikėti pasaulio opinija.

Galimas daiktas, kad Sikorskio vyriausybė, per ilgą laiką negaudama informacijų apie tukstančius savo karininkų, dingusių sovietų teritorijoje, **labai susijaudino,** kuomet išgirdo, kad jų lavonai užtikti Smolensko apielinkėje, ir dėlto pasiskubino atsikreipti į Raudonąjį Kryžių. Bet, vadovaudamasi jausmais, ji nepagalvojo apie savo elgesio **pasėkas** — ir išsišoko.

Antra vertus, kokia buvo prasmė sovietų valdžiai daryti iš to skandalo priekabę santykių "pertraukimui" su lenkais? Jos užsikarščiavimas, piktais ir melagingais priekaištais užsudyta Molotovo nota liudija, kad jos sąžinė nėra gryna. Kodėl Maskva, ažuot koliojusi Sikorskio kabinetą, nepasako, **kur dingo** tie 8,300 karininkų, kurių lenkai seniai pasigenda?

Pilnas Maskvos paaiškinimas apie juos panaikintų visus įtarimo pėdsakus prieš sovietų valdžią ir užkirstų kelią tolimesnei Berlyno propagandai. Bet ji to paaiškinimo iki šiol neduoda. Todėl, kad ir skandalas bus šiaip-taip užgesintas, pasaulis netikės Maskvos nekaltumu ir atmosfera Jungtinių Tautų santykiuose bus visą laiką užnuodyta.

—v—

PROPAGANDA PRIEŠ GEN. MICHAILOVIČĄ PIETŲ AFRIKOJE

—v—

Urugvajaus mieste Montevideo susirinko "slavų kongresas", tokios pat ryšies, kaip tas "kongresas", kuris pernai įvyko Detroite. Jo spalvą parodo nutarimas apie pilietinį karą Jugoslavijoje.

Pietų Amerikos "slavų kongresas" priėmė rezoliuciją, reikalaujančią, kad Jugoslavijos vyriausybė Londone atstatytų iš karo ministerio pareigų "išdaviką" gen. Dražą Michailovičą. Tai sena komunistų propagandos melodija.

Tas "slavų kongresas" visgi nepasmerkė Jugoslavijos vyriausybės Londone ir karaliaus Petro, nors jie yra Michailovičą paskyrę.

Tuo tarpu karalius Petras, kalbėdamas per radio iš Londono per Velykas, sveikino gen. Michailovičą ir jo karininkus. Jisai sakė:

> "Jųs aukojatės žmonėms ir valstybei. Kad jųs ir toliau kovotumėte sėkmingai."

Jeigu Draža Michailovič yra "išdavikas", tai reiškia, kad Jugoslavijos valdžia ir karalius remia "išdaviką". O tą valdžią ir karalių pripažįsta ir pati sovietų valdžia.

Tai kodėl tas "slavų kongresas" veda tokią biaurią propagandą prieš Michailovičą?

Pirkite tose krautuvėse, kurios garsinasi "NAUJIENOSE"

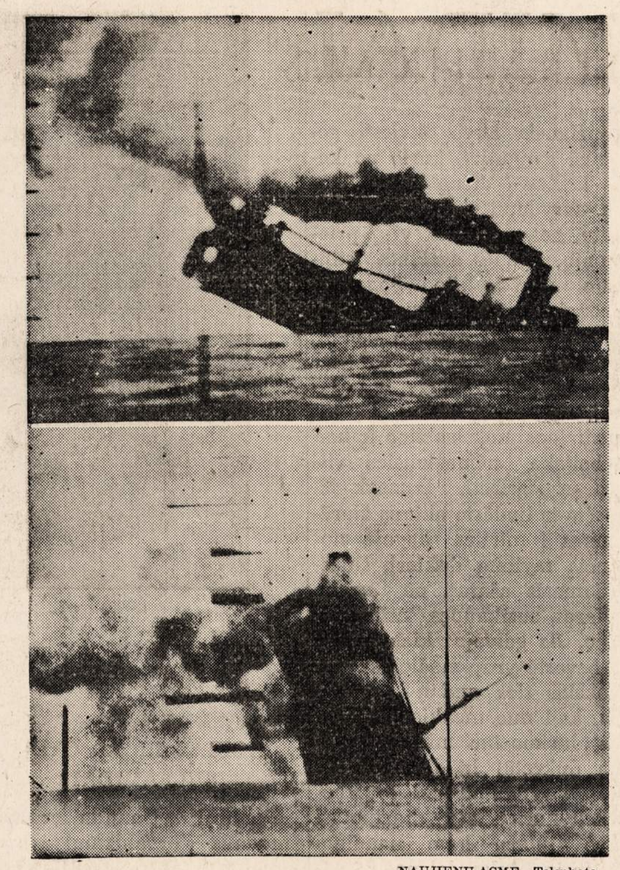

NAUJIENŲ-ACME Telephoto

Japonų laivas skęsta kažkur Pacifike po to, kai į jį pataikė torpeda, paleista iš Amerikos submarino "Wahoo".

MARTYNAS GUDELIS

BOLIAUS ŠILINIO NUOTYKIAI

ROMANAS IŠ LIETUVIŠKO KAIMO GYVENIMO

(Tęsinys)

III. DALIS

4. NERAMUMAI PASIENYJE

—Tokių žmonių neturime, — pakartojo pulko vadas. — Tamsta žinai, jeigu bus reikalas, tai kiekvienas kariškis eis skirton vieton, bet kas iš to? Nėra jokios garantijos, kad jis nueis ten kur jam reikia patekt. Šiuo atveju, geriausiu žmogum yra Jurgis Bandzevičius, bet jis kelius žino tiktai iki sienos, žino ir Neries kilpos sritį, bet to mums nepakanka. Mums reikia žmogaus, kuris miškus toliau į rytus pažintų. O vienintėliu žmogum, kuris tas vietas pažįsta, esi tamsta, ponas Šilini. Bandzevičius tamstą rekomendavo, o štabas geresnio žmogaus tuo tarpu neranda.

—Sutikim, kad aš tas vietas pažįstu. Kas toliau? — paklausė Bolius.

—Svarbu, kad tamsta mums leistum pasinaudoti tomis žiniomis.

—Geriems tikslams, kodėl ne? Bet kokiu budu jųs jomis naudositės?

—Apie budus ir priemones mes vėliau kalbėsime, svarbu principins sutikimas.

—Sutinku, bet aš taip pat noriu žinoti kam tas patarnavimas bus daromas, 9-to pulko vadui, ponui Daškevičiui?

—9-to pulko vadui. Lietuvos kariuomenės štabui, karo ministeriui, Letuvos valdžiai ir visai visuomenei, — atkirto kaip iš rėčio vadas.

—Ar Lietuvos valdžia, kairia ranka imdama mano patarnavimą, nemuš manęs dešiniąja?

—Nesuprantu tamstos.

—Jeigu p. Bandzevičius tamstą informavo apie mane, jis turėjo pasakyti kokiu budu prie manęs kabinėjasi lietuviška policija.

—Žinau aš ir apie tuos dalykus. Tai yra menkniekis, mes juos vėliau aptarsime. Kad bereikalingai laiko negaišintume, einame prie reikalo paeiliui. Tamsta, reiškia, sutinki patarnauti kraštui?

—Taip, sutinku. Bet noriu žinoti kokio patarnavimo jųs norite ir kokiomis sąlygomis.

—Dėl visų reikalų mes susitarsime, aš tamstą užtikrinu, jog sąlygos bus išpildytos ir tamsta nebusi nuskriaustas.

|| Štabo norai.

—Tamsta, ponas Šilini, žinai lygiai kaip ir mes kariškiai, kad lenkai nesilaiko nustatytos linijos. Jau tris kartus jie sulaužė nustatytą sienos liniją. Prancuzai pravedė maršalo Fošo liniją, bet lenkai, prancuzų duona mintantieji, ir šios linijos nesilaiko. Aš tamstai iš anksto pranešu, — ir šis pasikalbėjimas yra karo paslaptimi, kurios, tikiu, niekas iš tamstos lupų neišgirs, — kad netrukus sienos vėl bus keičiamos. Netrukus atvažiuos tarptautinės komisijos nariai, kurie dar kartą bandys nustatyti sienas tarp Lietuvos ir Lenkijos.

Bolius atydžiai klausėsi pulko vado pasakojimo, pasižadėdamas niekam neprasitarti apie girdėtas žinias.

—Tamsta žinai, kad visa Nėries kilpos sritis priklausė Lietuvai, bet lenkai ją pagrobė. Tamsta žinai, kur randasi Nedzvingių dvaras?

—Tas, kuris stovi miškuose?

—Tas pats.

—Bet ten ne tiktai dvaras. Šalia dvaro yra kaimelis ar falivarkėlis.

—Tas pats. Kitais laikais jis priklausė Lietuvai, o dabar, pagal Fošo liniją, jis priskirtas prie lenkų teritorijų.

—Žinau gerai tas vietas.

—Nedzvingių dvare ir greta jo esančiame kaimelyje stovi lenkų batalijonas. Pačiame dvare stovi štabas, o batalijono kareiviai saugo visą sritį.

—Nežinau kas dabar dvare stovi, bet vietos miškus labai gerai pažįstu, nes ne vieną kartą teko tomis vietomis keliauti.

—Gerai, — tarė pulko vadas. — Štai svarbiausias reikalas, kuriam aš tamstą iškviečiau: ar tamsta, galėtum nuvesti rinktinių vyrų kuopą prie Nedvingių dvaro tokiu budu, kad lenkai jų visai nepastebėtų?

—Jeigu jie sutiks keliauti naktį, tai aš juos ir už Nedzvingių nuvesiu.

—Svarbu, kad lenkų pasienio sargybos nepastebėtų perėjusių kareivių ir Nedzvingių štabas butų užpultas visai netikėtai.

—Kareiviams tektų ilgai miškais keliauti, bet aš manau, kad man pavyktų juos ten nuvesti. Tiesiai nuo Vievio kareivių ten negalima nuvesti, pagelžkelyje lenkai turi labai stiprias sargybas.

—Nesvarbu kokiais keliais tamsta juos vesi. Svarbu, kad privestum nepastebėtus prie Nedzvingių.

—Manau. kad juos galima ten nuvesti, — pakartojo Bolius. — O kas toliau?

—Už tolimesnius įvykius tamsta nebusi atsakomingas. Vykstantieji karininkai ir kareiviai neš atsakomybę už tolimesnius veiksmus.

—Aš galėsiu grįžti į Paparčius?

—Tamsta laisvai galėsi grįžti į Paparčius, jeigu nepastebėtas pasieksi Nedzingių apylinkę. Paėmus tos srities štabą, tamsta žinai, kad visos šios zonos sargybos iširs ir nebus kam pasipriešinti. Kelias namo bus laisvas. Lietuvos kareiviai pasirūpins išvalyti lenkus iš tos srities.

Bolius šilinis sutiko nuvesti kareivių burį Nedzvingių sritin ir aptarė su pulkininku Daškevičium visas kelionės smulkmenas. Prieš kelionę į Neries kilpos sritį, Bolius norėjo dar pasimatyti su keliais savo pažįstamais, kurie gyveno tose apylinkėse ir kartu su juo vedė prekybą per sieną.

Boliui patiko pulko vadas, nes jis mokėjo skirti svarbesnius dalykus nuo smulkesnių. Ponas Daškevičius suprato Bolių ir jiedu susitarė dėl visos ekspedicijos. Pulkininkas paprastai kalbėjo įsakančių tonu, bet kai pastebėdavo, kad jo oponentas nenusigąsta, pakeisdavo toną ir kalbėdavo draugiškiau. Kiekvienas drąsos nenustojęs žmogus pulko vado draugystėje pasijausdavo laisvas. Bolius kalbėjo su ponu Daškevičium kaip su paprastu papartėnu ir kai kuriais atvejais buvo perdaug tiesmokas.

|| Kontrabanda ir sacharinas.

Aptarus visus reikalus dėl Nėries kilpos srities reikalų, ponas Daškevičius atidarė šalia stalo stovinčią šėpukę ir ištraukė bonką konjako. Pripylė stikliuką Boliui, sau, ir abu išmetė. Bolius gerti buvo nepratęs, bet žiemos metu, jei budavo reikalas, tai neatsisakydavo pašildyti vidurius.

Pulko vadas išsitraukė nosinukę, nusišluostė usus ir pradėjo visai kita tema:

—Dabar aš norėčiau iš tamstos, ponas Šilini, patirti kas galima padaryti dėl tamstos minėtos valdžios dešinės ir kairės rankos.

—Nieko, ponas pulkininke,— tarė Bolius, atsigavęs nuo stipraus konjako. — Reikia, kad dešinioji ranka nemuštų, kai kairioji ima.

—Gerai, bet tamsta žinai, jog priimti sįtatymai draudžia įvežti prekes be kontrolės.

—Kas tuos įstatymus pravedė?

—Žmonių rinkti atstovai, žmonių pastatyta valdžia.

—Tai neteisybė. Tamsta gali praeiti kraštą skersai ir išilgai, nerasi nė vieno žmogaus, kuris butų įgaliojęs Kaune sėdinčius ponus uždrausti įvežti kraštan druską, degtukus, žibalą, vaistus. Tamsta žinai, kad žmonės be druskos negali gyventi, kaip jie gali savo rinktiems atstovams įsakyti tokius draudimus daryti?

—Jie gali įsigyti druskos legaliu budu.

(Bus daugiau)

Skelbimai Naujienose duoda naudą dėlto, kad pačios Naujienos yra naudingos.

Jonas A. Armonas

KAIP LIETUVOJE BUVO RENKAMAS "LIAUDIES SEIMAS"

Bandoma įkalbėti, kad juodas yra baltas. — Kaip buvo sudaryti kandidatų sąrašai. — Mitingai, kuriems vadovavo žvalgybos agentai. — Didžiausia suirutė. — Džiaugsmas, kuris greit liudesiu virto. — Viskas pagal įsakymą. — Rinkimų kampanija ir plakatai. — Balsavimo repeticija. — Rinkimų diena. — Kaip mane privertė balsuoti. — Napoleonas Paleckis. — Balsavimų komedija. — Raiši, akli ir kuproti, — visi buvo verčiami balsuoti. — Balsavimų aukos. — Kodėl balsavo 100 nuošimčių su viršum? — "Laisvi" rinkimai ir "džiaugsmo" demonstracijos.

—v—

Netrukus bus treji metai, kaip Lietuvoje buvo pravesti "liaudies seimo" rinkimai. Reikalas, rodosi, jau gana pasenęs ir apie jį bent dabartiniais laikais nederėtų kalbėti. Taip, nederėtų atverti tas žaizdas, kurias paliko Lietuvoje trumpas bolševikų viešpatavimas.

Tačiau jokiu budu negalima tylėti, kai grupė suklaidintų ir sufanatizuotų žmonių, kurie sužiniai ar nesužiniai tarnauja svetimai valstybei, stengiasi patys save ir kitus įtikinti, jog "liaudies seimo" rinkimai Lietuvoje buvo pravesti demokratiškiausiu budu ir kad Lietuvos žmonės entuziastiškai pasisakė už prisijungimą prie Sovietų Rusijos.

Tai šlykščiausias ir begėdiškiausias melas, kokį tik gali sugalvoti jokios sąžinės ir doros neturį žmonės. Ir iš tiesų yra koktu ir klaiku, kada tau bando koks politinis demagogas ir šarlatanas juodą paversti baltu. Daugiau to, jis bando įtikinti, jog mėšlas yra šokoladas...

Taip yra ir su tais liudno atminimo "liaudies seimo" rinkimais. To seimo rinkimuose buvo lemta ir man dalyvauti, — ne iš savo "ukvatos", bet iš bėdos. Faktiškai tas pat buvo ir su milžiniška dauguma Lietuvos gyventojų: jie balsavo ne laisvu noru, bet todėl, kad buvo verčiami, kad bijojosi patekti į bėdą.

Pirmiausia apie seimo kandidatus.

Amerikos spaudoje gana tiksliai buvo nušviesta, jog kandidatų sąrašus "liaudies seimui" sudarė išimtinai Komunistų partija. Vėliau tuos sąrašus užgyrė apskričių komunistų vykdomieji komitetai. Mitinguose kandidatų sąrašai buvo perskaityti. Žinoma, jokių diskusijų, jokių naujų pasiulymų negalėjo buti. Pagal komandą, "savo žmonės" pasiulytus kandidatus užgyrė, o priešingų, suprantamas dalykas, negalėjo buti. Viskas tad ėjo, kaip sviestu patepta.

Kai kandidatų sąrašai buvo sudaryti (kandidatų buvo pasiulyta tik tiek, kiek reikėjo į "liaudies seimą" atstovų išrinkti, — ne daugiau ir ne mažiau), tai prasidėjo pasiruošimas rinkimams. Viskas buvo daroma labai skubotai, atseit stachanoviškai. Visose trijose Pabaltijo valstybėse rinkimai turėjo įvykti vieną ir tą pačią dieną. Ir visa rinkimų procedura buvo tempiama ant vieno ir to paties kurpalio, nežiurint to, kad sąlygos tose valstijose vis dėlto skyrėsi. Bet pasirinkimo negalėjo buti: kaip Maskva diktavo, taip ir turėjo buti.

Per radiją kiekvieną dieną buvo skelbiami vis nauji patvarkymai, nauji "įsakai". Žmonės tiesiog nebegalėjo susigaudyti, koks čia reikalas. Daugelui žmonių sunku buvo susivokti dar ir dėl to, kad neturėjo radijo aparatų. Tokiose sąlygose, aišku, labai plinta visokie paskalai ir gandai.

Laikraščiai pasidarė labai nebetobula priemonė vėliausiems patvarkymams pranešti: kol laikraštis pasiekdavo kaimą, tai "nauji" patvarkymai jau budavo pakeisti dar "naujybinesniais."

Vieną gražią dieną po visą Lietuvą paplito žinia, jog bus "liaudies seimo" rinkimai. Reikia pasakyti, jog tą žinią žmonės džiaugsmingai pasitiko. Mat, daugelis dar manė, jog tai bus tikri rinkimai, o ne komedija. Juo labiau, kad tada dar nebuvo paskelbti "kazionų" kandidatų sąrašai. Žmonės tad tikėjosi, jog jie nevaržomai galės išrinkti tokius žmones, kokius norės. Tačiau jų džiaugsmas dingo, kai liko paskelbti "kazionų" kandidatų sąrašai. Visiems tada buvo aišku, kad patys rinkimai bus tik pasityčiojimas iš žmonių teisių.

Pagaliau buvo paskelbta ir rinkimų diena — liepos 21. Didesniuose miestuose buvo atlikti masiniai mitingai, kuriuose labai apsčiai dalyvavo raudonarmiečiai. Tie raudonarmiečiai buvo labai geras paakstinimas susirinkusiems į mitingą žmonėms po perskaitymo į "liaudies seimą" kandidatų sąrašo bent tris kartus sušukti "ura". O "ura" buvo laikomas siulomų kandidatų užgyrimu!

Matote, kaip viskas tiesiog geniališkai paprasta: raudonarmiečiai padėjo ir "ura" šaukti, ir žiurėjo, kad kiti šauktų. Jokio pasipriešinimo, jokios opozicijos, jokios kritikos... stebuklai ir tiek!

Komunistams ir visokiems prisiplakėliams prie jų buvo tikros šventės, — jie jautėsi, kaip tikri viešpačiai. Kaip sakoma, susilaukė švenčių ir savo gatvėje.

Pasirodė ir labai charakteringi plakatai, — ir labai daug jų. Miestuose, miesteliuose ir bažnytkaimiuose namų sienos ir stulpai gausiai buvo papuošti plakatais, kurie vaizdavo Antaną Smetoną ir kunigą Mironą su vainikais ant galvų. O vainikai susidėjo iš degtinės bonkų... Plakatų viršuje parašas skelbė "Pragėrė Lietuvą", o žemai, — "Už juos nebalsuosime".

Paviršutiniai žiurint galėjo atrodyti, kad rinkimuose dalyvauja bent kelios partijos ir žmonės galės pasirinkti tokius kandidatus, kokius norės. Bet, kaip jau minėjau, nieko panašaus nebuvo. Todėl ir visi plakatai, ir agitatoriai, ir mitingai, ir rinkimų kampanija buvo niekas daugiau, kaip tik humbugas, — muilinimas svietui akių.

(Bus daugiau)

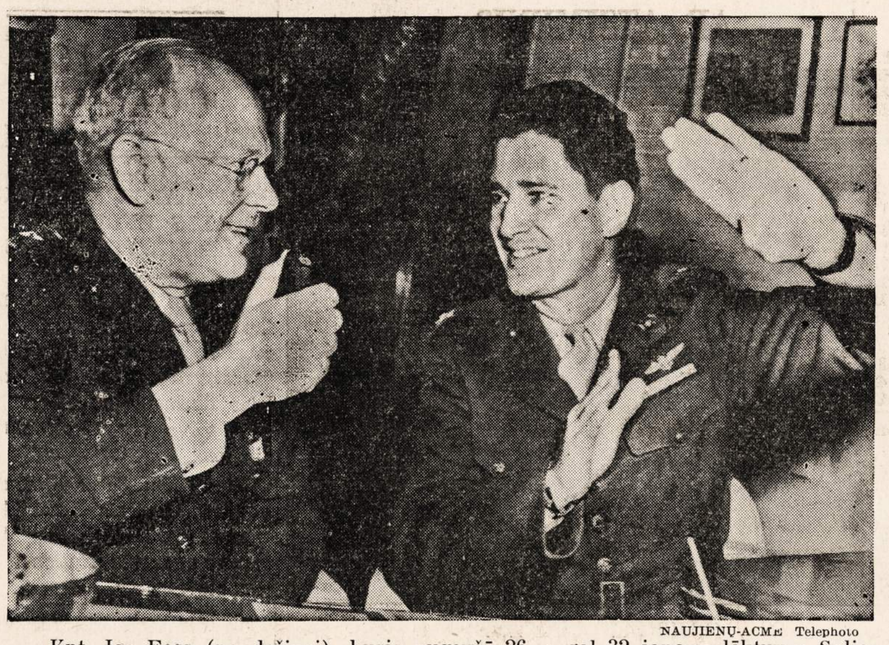

NAUJIENŲ-ACME Telephoto

Kpt. Joe Foss (po dešinei), kuris numušė 26, o gal 32 japonų lėktuvus Saliamono salų srityje, su Lt. Gen. Thomas Holcomb (po kairei). Kpt. Foss pareiškė, jog jis pasirengęs yra susikibti ore su vokiečiais, jei bus paskirtas į tą karo zoną. Šia proga pravartu bus pažymėti, kad Kpt. Foss yra labiausiai pasižymėjęs Amerikos lakunas, nes jis numušė daugiausia priešo lėktuvų.

JUOKAI

TIKRAS ŽMOGUS

Viena našlė turėjo labai pasileidusį sunų. Kartą šitas berniokas atėjo ir sako močiai:

—Žinai, mama, žmogų apšlapinau.

—Kelmą, ne žmogų, apšlapinai, vaike.

Kitą kartą, jau rėplom atrėplojęs, sako:

—Mama, žmogų apšlapinau.

—Dabar tai žmogų, — atsakė motina.

Nuo to laiko pasimokė.

SMULKIOS ŽINIOS IŠ VISUR

—v—

Lavalis valo užsienių ministeriją

—v—

BERNAS, Šveicarija, bal. 27 d. — Lavalis valo visą užsienio reikalų ministeriją nuo neištikimų tarnautojų.

Nepalieka nė vieno diplomato, kuris drįsta paabejoti jo politikos tikslumu.

Palieka tiktai tuos tarnautojus, kurie sutinka jį informuoti apie kitų tarnautojų mintis ir veiksmus.

—v—

—Gegužio mėn. Ed. Benešas atvyks į J. A. Valstybes ir Kanadą.

—Pietų Amerikon planuojama pasiųsti dalį Europos pabėgėlių.

—Iš Afrikos grįžtantieji laivai dažniausia veža Amerikon korką.

— Prezidentas Rooseveltas rengiasi sušaukti konferenciją karo metu išnaikintiems kraštams atstatyti (ONA).

—Švedai dviejuose miestuose neleido nacių šalininkams mitinguoti.

VICTOR BAGDONAS
LOCAL & LONG DISTANCE MOVING
Perkraustom fornišius, pianus ir visokius rakandus bei štorus. Vežam į farmas ir kitus miestus. Žema kaina. Musų darbas garantuotas. Taipgi pristatome anglis į visas miesto dalis.
3212 So. Halsted St.
Šaukite Tel. VICTORY 0066

KODĖL KENTĖTI DĖL KOJŲ? D-RO Blasczynskio Gyduolės gaunamos vaistinėse, pagelbės Jums! BOROCYL Milteliai nuo niežėjimo, perdidelio prakaitavimo, prasto kvapsnio ir užkrėtimo odos, išsaukiančios atleto koją. BOROCYL skystis lengvoms žaizdoms, nuo perštėjimo, nudegimo, susižeidimų ir visokių odos ligų.
BOROCYL CO., 1200 N. Ashland Av. Tel. BRUNS. 7209

SUTAUPYSIM JUMS PINIGŲ
Perdirbdami musų dirbtuvėj jusų seną setą į naują. Darbas garantuojamas
ARCHER AVE. FURNITURE MFG.
JOS. KAZIKAITIS, Savininkas.
4140 ARCHER AVENUE Telefonas LAFAYETTE 3516

WASTE FAT GOES TO WAR

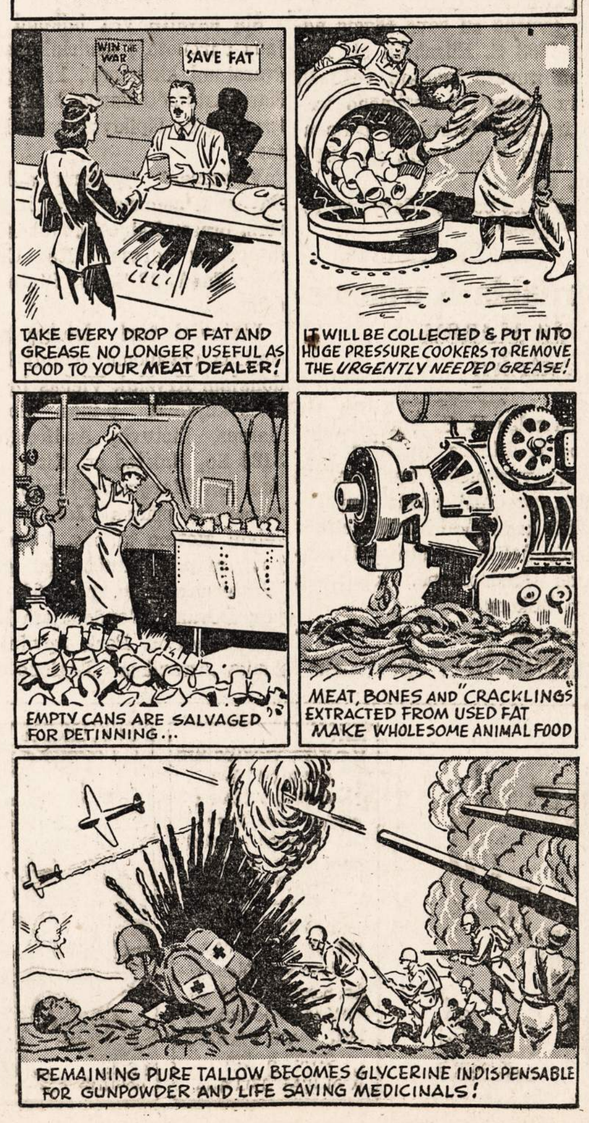

Pamokos Ir Paskaitos Mokslo Ir Pramonės Muziejuje

—v—

Šią savaitę Mokslo ir Pramonės Muziejuje (prie 57 gatvės ir ežero) yra duodamos šiomis temomis pamokos:

Trečiadienį, bal. 28 d. — Abrasives As Cutting Tools; Test Your Hearing.

Ketvirtadienį, bal. 29 d. — Evolution of the Home; American War Weapons.

Penktadienį, bal. 30 d. — Permalloy; Timekeeping Through Ages.

Šeštadienį, geg. 1 d. — Harnessed Lightning; Preparing Tougher Meat Cuts; The Iron Lung.

Sekmadienį, geg. 2 d. — Polarized Light; Preparing Tougher Meat Cuts; Highligths of the Museum; The Home Workshop.

Muziejus atidaras kasdien nuo 9 val. ryto iki 5:30 val. po pietų. Įžanga nemokama.

—v—

EVERYBODY EVERY PAYDAY 10% IN WAR BONDS

Nauji Lietuviški
REKORDAI
po 75c vienas

Gaunami vien tik Budriko didžiulėj krautuvėje, 3241 South Halsted St., Chicago, Ill.

500 Chicagiečių Polka — Stasys Polka — Radio Orchestra.
501 Močiutė Mane Barė—Mylėjau Mergelę — Viktoras Bekeris ir Radio Orchestra.
502 Plaukia Mano Laivelis—Jaunoji Mergelė—Viktoras Bekeris ir Radio Orchestra.
503 Gegutės Polka — Vestuvių Polka—Radio Orchestra.
504 Noriu Miego— Man Pasakė Karveliukas—Radio Orchestra ir Viktoras Bekeris.
505 Radio Polka—Armonikos Polka—Radio Orchestra.
16145 Pragėriau Žirgelį — Eisim Laukan—A. Vanaigaitis ir J. Olšauskas ir Orchestra.
16239 Tykiai, Tykiai—Džiedukas — Vyrų Oktetas.
14064 Rudens Pasaka—Veltui Prašysi—A. Sabaniauskas.
14077 Oi, Mergyte Tu Jaunoji — Vai Nekukuok—Stepas Gražinis.
26085 Ku-Ku Valcas—Tėvynės Polka — Tarptautinė Orchestra.
26091 Linksmas Jaunimėlis —Agotėlės—Šokių Orchestra.
Pas Budriką gaunami visi rekordai—Amerikoniški, klasiški —VICTOR, COLUMBIA, DECCA.

Jos.F.Budrik
INCORPORATED
3241 So. Halsted Street
TEL. CALUMET 7237
KRAUTUVĖ — RAKANDŲ— RADIO—JEWELRY
Budriko leidžiami radio programai 14 metų.
9-tą valandą.
W-H-F-C 1450 k. ketvergo vakare
7-tą valandą.
W-C-F-L 1000 k. nedėlios vakare

MADOS

No. 4229—Praktiška suknelė Suirptos mieros 34, 36, 38, 40, 42, 44, 46, 48.

Norint vieną ar daugiau pavyzdžių iškirpti pavyzdį ir numerį, pažymėkit mierą ir aiškiai parašykit savo vardą, pavardę ir adresą. Siųskit pinigus arba pašto ženkleliais kartu su užsakymu. Adresuokit— NAUJIENOS PATTERN DEPT., 1739 So. Halsted St., Chicago, Ill.

NAUJIENOS Pattern Dept.,
1739 S. Halsted St., Chicago, Ill.
Čia įdedu 16 centų ir prašau atsiųsti man pavyzdį No.————
Mieros..... per krutinę
————
(Vardas ir pavardė)
————
(Adresas)
————
(Miestas ir valstija)

Iš priežasties lėtumo paštos, prisiuntimas musų patternų gal užtruks kiek ilgiau, negu paprastai.

—v—

Sophie Barcus
RYTINĖ RADIO VALANDA
—IŠ STOTIES—
W.G.E.S.
Kasdien nuo 8:45 val. ryto iki 9:15 val. ryto.
Subatomis nuo 8:30 iki 9:15 val. ryto.
Pirmadieniais taipgi 7:00 val. vakare.
Išgirskite vėliausias žinias muziką ir kitus įdomius pranešimus.

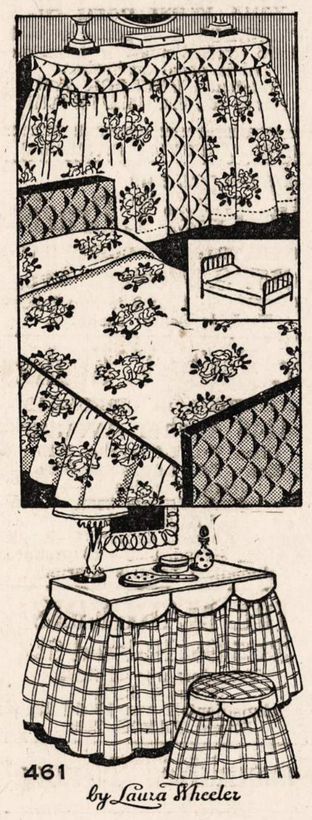

No. 461—Instrukcijos papuošimui miegamojo kambario.

NAUJIENOS NEEDLECRAFT DEPARTMENT
1739 S. Halsted St.,
Chicago, Ill. No. 461

Čia įdedu 11c ir prašau atsiųsti man aukščiau pažymėtą numerį (pavyzdis 10c, prisiuntimas 1c, viso—11c).

Vardas ir pavardė

Adresas

Miestas

Valstija

FATS FOR VICTORY

1 Save waste kitchen fats. 31 tablespoonfuls make a pound.

2 Put waste kitchen fats into any metal container.

3 Deliver waste kitchen fat to your meat dealer. It will be in the fight in 21 days.

Retriever For Guns

"Our Congersman" (spelling correct) 1943 National Amateur Quail Champion salvages fat which is not good for him to eat and brings it to owner, Fred H. Clarkson, who will turn it in for conversion to glycerine for gunpowder.

RACIONAVIMO KUPONŲ REIKALU ĮSPĖJIMAS

Šiomis dienomis Kainų Administracija paskelbė, kad raudonos stempos E,F,G,H ir J stempos bus vartojamos mėsoms ir riebalams pirkti gegužės mėnesį.

Ryšium su šiuo pranešimu Joe Kohout, Chicagos apskrities racionavimo tarybos pirmininkas, įspėjo šeimininkes: Kada yra paimamos stempos iš racionavimo knygutės, tai bukite tikros, jogei tos stempos imamos tik iš to vieno puslapio, kuris yra vartojamas.

Pasitaiko, sako Kohout, kad racionavimo knygučių puslapiai sulimpa ir stempos išplėšiamos iš kito puslapio taipgi. Šitokios knygutės yra skaitomos kaip sužalotos (mutilated). O kai dėl sužalotų knygučių, tai patvarkymas yra toks: reikia painformuoti apie jas lokalinę paskirstymo tarybą, ir taryba, apsvarščius reikalą, išduos kitą knygelę.

Jeigu kurių asmenų racionavimo knygutės buvo pavogtos arba pamestos, tai tas dalykas turi buti pranešta lokalinėms paskirstymo taryboms. Jos, apsvarščiusios praradusių knygutes asmenų paaiškinimus, duos naujas knygutes, jeigu pasirodys, kad knygutės dingo netyčia.

KETURI ŽUVO TRAUKINIO NELAIMĖJE

Pirmadienio vakare, balandžio 26 d., Burlington geležinkelio gasolinu varomas vagonas važiavo į pietus nuo miesto Aurora. Jis buvo suvėlavęs dvi valandas.

Tuo pačiu laiku ir tais pačiais bėgiais į priešingą pusę važiavo kitas traukinys — prekinis. Ir vienas ir kitas traukinys važiavo apie 40 mylių per valandą greitumu. Traukiniai susidaužė.

Kurenamo gasolinu vagono tankas eksplodavo, aptaškė kai kuriuos keliauninkus gasolinu ir užsidegė. Nelaimėje žuvo keturi žmonės, butent vagono inžinierius, bagažo klerkas, pašto klerkas ir dar vienas pašto samdinys.

Keturiolika kitų žmonių buvo sunkiau ar lengviau sužeistų.

Nurodė Karo Informacijų Ofiso Vargus

Praėjusį pirmadienį, balandžio 26 dieną, Chicagoje kalbėjo Elmer Davis, buvęs praeity radijo komentatorius, o dabar Karo Informacijų biuro viršininkas.

Jis aiškino, kad Amerikos propagandą girdi žmonės Europoje, kitų šalių tarpe Vokietijoje ir Italijoje. Amerikos propaganda pasiekia net Japoniją. Apie tai Karo Informacijų Ofisas turįs pakankamai davinių.

Tačiau visą, ką Amerikos propaganda gali pasakyti, tai tą, kad Jungtinės Tautos suplieks Ašį.

Pirmojo pasaulinio karo laikais prez. Wilsono keturiolika punktų padėjo užbaigti karą keletą mėnesių anksčiau, negu jis butų pasibaigęs be aiškinimo tų punktų. Prezidento Roosevelto valdžia šiandien neskelbianti aiškesnės pokarinės politikos. Mat, Kongresas gali atmesti ją, kaip kad buvo atmesta Wilsono keturiolika punktų.

Neturint aiškesnių davinių apie pokarinių laikų tikslus, sunku yra agituoti Ašies gyventojus, kad jie kreiptų Jungtinių Tautų pusėn, sako Davis.

Illinois Ukių Produktai Plaukia Ginkluotoms Jėgoms

Maisto Paskirstymo Illinois ir kitose artimose valstijose administratorius padėjėjas D. E. Smith praneša, kad maisto reikmenės iš tų ukių plaukia nepaliaujamai Amerikos ir jos talkininkų ginkluotoms jėgoms ir civiliniems gyventojams.

Kovo mėnesį, sako D. E. Smith, valdžia nupirko 39,870,843 svarus kiaulienos mėsos produktų, avienos 3,009,303 svarus, taukų 11,573,300 svarų, džiovintų kiaušinių 990,565 svarus (tai kiekis lygus 3 milionams tuzinų kiaušinių lukštuose), soya pupelių 54,560,000 svarų ir kornų miltų 6,279,644 svarus.

Supirkta buvo kitokių maisto reikmenių, bet jau mažesniais kiekiais.

Važiavimas Grupėmis Automobiliais

Illinois Valstijos Civilinės Apsaugos transportacijos komitetas vėl išleido atsišaukimą į publiką. Jis ragina ypač darbininkus važiuoti į įmones darbui grupėmis mašinose.

Kaip praneša leitenantas gubernatorius Hugh W. Cross, pilna mašina skaitosi, kada važiuoja penki žmonės — vairuotojas ir keturi pasažieriai. Šiandien tačiau, apskaičiuojama, bendrai viena mašina tevažiuoja tik 2.57 asmens. Reiškia, toli gražu nevažiuoja tiek žmonių vienoje mašinoje, kiek turėtų pilnai važiuoti, norint taupyti gasoliną, padangas ir norint pilnai suvartoti mašinos pajėgumą su mažiausia išlaidų.

Mergaitė 12 Metų Pavogė Kudikį

Praėjusį pirmadienį kas ten pavogė dviejų mėnesių kudikį Janette Cison. Suprantama, kilo didžiausias sujudimas tėvų ir policijos. Vėliau kudikis surastas. Surasta ir kudikio vagilė.

Jis pasirodė esanti 12 metų mergaitė Marilyan Ricksecker, kuri gyvena su savo tėvais adresu 4833 S. Elizabeth st. Marilyan nuvežė kudikio vežimėlį tikslu paimti iš vežimėlio kaldrę ir kitus daiktus ir padovanoti juos lėlei, kurią ji, Marilyan, turi.

Kažin ką policija darys su tokia "vagile".

Ištraukia Kariuomenę Iš Illinois Miestelių

Generolas H. S. Aurand, Chicagos ir Illinois valstijos apylinkėje vyriausias kariuomenės vadas, praėjusį pirmadienį paskelbė, kad iš kai kurių pietinės Illinois dalies miestelių ištraukiama kariuomenė, kuri čia buvo laikoma.

Garsinkitės 'N-nose'

AR ATSIMENI?

(BIJUNĖLIO CHORAS)

1935-ti metai Skeveriutei buvo tikras darbimetis. Per radiją ji dainavo bent 2 ar 3 kartus kas savaitę. Ar atsimeni tuos duetus su Aldona Grigonyte? Abi šviesiaplaukės, kai pasirodė scenoje, tai pirm negu pradėjo jos dainuoti, svetainė papludo aplodismentais. Taipgi ar atsimeni tą kvartetą, kuris susidarė iš Skeveriutės, Romano, Chapo ir H. Bartush? (Helen Bartush vėliau dainavo Chicago Civic Operoj.)

Taip populari pasidarė Onytė, kad net gavo užkvietimą vykti į Detroitą koncertą pildyti spalio 25 dieną. Pirmas toks užkvietimas, ir Onuks jautė, kad didelis žingsnis padarytas dainavimo karjeroje. Programoj taipgi dalyvavo Alex Wesley (Vasilauskas), kuris keletą metų vėliau rengė koncertą Chicagoje. Detroitiečiai pamylo Onuks — ir Marė Kemešienė, kuri ją rekomendavo, buvo pilnai patenkinta.

Su choru Pirmyn, kurio praktikas Onuks nuolat lankė, ji dainavo rolėje iš Operos "Cavalleria Rusticana". Savo rolę atliko labai gerai.

Be šio viso dainavimo, Onuks dar apsiėmė mokinti "Bijunėlį", vaikų chorą, kuris laikė praktikas North Sidėje.

Keletas jos mokinių, Čereškaitė, Grigaitytė, Mitchellaitė, jau užaugusios (1943 m.) lanko Pirmyn Chorą. Kitas, Albinas Smalelis, išėjo į U. S. laivyną, su Ensign rangu.

Per septynis metus, nuo 1936 iki 1943, daug permainų įvyko. Tik Onuks pasilieka ta pati simpatinga dainininkė, kuri rengia savo koncertą gegužio 9 dieną Lietuvių Auditorijoje. Programa prasidės 5 val. po pietų. Bilietai, po 75c, galima iš aknsto nusipirkti Darius-Girėnas salėje, 4416 S. Western Ave.

— A. N.

IŠ RAUDONOJO KRYŽIAUS VAJAUS

Varant vajų tokiu plačiu mastu, kaip kad yra varomas Raudonojo Kryžiaus vajus Chicagoje, tenka jo veikla padalinti į tam tikras grupes, kad darbas galima butų dirbti juo tvarkiau.

Šiuo tikslu vadinamam biznio skyriuje buvo sudaryta 61 grupė. Vajaus pirmininkas, Martin H. Kennelly, praneša, kad iš tos 61 grupės, 20 grupių jau išpildė savo kvotas, kitaip sakant, sukėlė paskirtas joms sukelti dovanų kvotas.

Šią savaitę yra laikomi vajaus darbuotojų susirinkimai ir svarstomi klausimai, kaip greičiau pastumėti darbą, kad ir kitos grupės išpildytų savo kvotas.

Visuomenė prašoma aukoti. Pavieniai asmens, vyrai ir moters, prašomi siųsti dovanas paštu tokiu adresu: Red Cross War Fund, 36 South State st., Chicago.

Lietuviai turi įsteigę savo centrus dovanoms priimti Raudonajam Kryžiui. Vienas jų yra vadovaujamas p-nios Sophie Barcus, Lietuvių Auditorijoje, 3133 So. Halsted st. Kitas fondas yra Marquette Parke. Dovanas čia priima Lietuvių Kareivių Motinų klubas. Jo patalpos yra p. Šaltimiero įstaigoje, Western avenue, prie 69 gatvės. Dovanas Raudonajam Kryžiui Brighton Park apylinkėje renka Amerikos Legiono Dariaus-Girėno posto pagalbinė moterų organizacija. Yra ir grupė Raudonojo Kryžiaus darbuotojų lietuvių Ciceroje. North Sidėje priima dovanas Raudonajam Kryžiui p. J. Grigaitis.

Lietuviai prašomi aukoti šiam tikslui kiek kas išgali.

O Gal Cicero Policijos Viršininko Nepašalins

Prieš keletą dienų Cicero miesto taryba pašalino iš vietos policijos viršininką Svobodą. Tačiau miesto tarybos prezidentas Stedronski pareiškė, kad Svoboda pasilieka policijos viršininku.

Policijos viršininkas Svoboda buvo pašalintas 4 balsais prieš 3. Stedronski pareiškė, kad kitame susirinkime jis tarimą vetuos. O vetavimą nugalėti reikia 5 tarybos balsų prieš 2. Tokios daugumos taryboj Svobodos priešininkai neturi. Taigi Svoboda gal ir toliau pasiliks Cicero policijos viršininku.

Trokų Šoferiams Atžymėjimo Lakštai

889 Railway Express Agency trokų vairuotojai gavo atžymėjimo lakštus. Lakštai suteikti jiems už atsargų trokų operavimą.

ENGLISH COLUMN

FARM LABOR SHORTAGE RECALLS ENGLAND'S "FARMERETTES" OF 1918

Congressional discussion of the farm labor shortage has recalled the extensive use of "farmerettes" on the British Isles during World War I to help solve the food-shortage problem.

More than 300,000 members of the Women's Land Army worked on English and Welsh farms, says the National Geographic Society.

To the first call for volunteers 45,000 women responded, with the understanding that they would give full time to farm work, go anywhere needed, do any kind of farm work required.

The Army was largely made up of girls from cities and towns. They were given six weeks' training at agricultural colleges, farm schools, or on pratice farms. Half of the first group of applicants was rejected as unfit for farm work. Those accepted were taught to drive tractors, milk cows, and care for horses and cattle. They were particularly good at tresh-ing. Some proved competent "plowmen."

Utility At a Price

Each worker was outfitted with trousers, shoes, leggings, jersey, overalls, hat, and raincoat. The cost of a year's outfit did not exceed $35 at War Office prices.

The "farmerettes" were lodged on farms in canvas camps, or in near-by villages. They were conveyed to and from their work daily in motor trucks.

In addition to full-time recruits, many women were enrolled for part-time service on near-by farms. Land Army uniforms were provided at cost if the women farmed for 24 hours a week. Pay of the full-time workers was gradually raised to six dollars a week, with lodging, railway fare, and one new outfit a year provided.

Peak employment was reached in September, 1918, when 16,000 full-time workers and an estimated 300,000 part-time workers were in service on a farming area less than that of Illinois, Missouri, or Oklahoma.

Spiritualistų Konvencija Chicagoje

Chicagoje šiuo laiku vyksta Illinois Spiritualist Association konvencija. Dalyvauja joje 400 atstovų. Konvencija tęsis šešias dienas.

Charles R. Smith, asociacijos vice-prezidentas, painformavo spaudos atstovus, kad spiritualistai Illinois valstijoje turi 47 savo bažnyčias iš kurių 18 randasi Chicagos apylinkėje.

AKIŲ SPECIALISTAI

DR. VAITUSH, OPT.
LIETUVIS

Mano 20 metų praktikavimas jusų garantavimas.
Optometrically Akių Specialistas
Palengvina akių įtempimą, kuris esti priežastimi galvos skaudėjimo svaigimo, arba aptemimo, nervuotumo, skaudamą akių karštį, atitaiso trumparegystę ir toliregystę. Prirengia teisingai akinius. Visuose atsitikimuose egzaminavimas daromas su elektra, parodančia mažiausias klaidas. Speciali atida atkreipiama į mokyklos vaikus.
Atitaisome akių color blind.
VALANDOS: nuo 10 ryto iki 8 v. vak. Seredomis nuo pietų, o Nedėlioj pagal sutartį.
Daugely atsitikimų akys atitaisomos be akinių. Kainos pigiau kaip pirma.
4712 South Ashland Av.
Phone YARDS 1373

Dr. G. SERNER
LIETUVIS AKIŲ GYDYTOJAS
25 metų patyrimas

Tel. Yards 1829
Pritaiko Akinius.
Kreivas Akis Ištaiso.
Ofisas ir Akinių Dirbtuvė
3401 SO. HALSTED ST.
kampas 34th St.
Valandos nuo 10 iki 4, nuo 6 iki 8
Nedėlioj pagal sutartį.

DR. KARL NURKAT
(NURKAITIS)

Pritaiko atsakomingai akinius už prieinamą kainą ir ant lengvų išmokėjimų.
3241 S. Halsted Street
PHONE CALUMET 4591
RAKANDŲ KRAUTUVĖ

KITATAUČIAI

DR. HERZMAN
IŠ RUSIJOS
Gerai lietuviams žinomas per 39 metus kaipo patyręs gydytojas chirurgas ir aukušeris.
Gydo staigias ir chroniškas ligas vyrų ir moterų ir vaikų pagal naujausius metodus. X-Ray ir kitokius elektros prietaisus.
Ofisas ir Laboratorija
1031 W. 18th St. netoli Morgan St.
Valandos nuo 10—12 pietų ir nuo 6 iki 7:30 val. vak. kiekvieną dieną, išskiriant šeštadienio vakaro ir nedėliomis.
Tel. CANAL 3110.
Rezidencijos telefonas:
Superior 9454 ar CENTRAL 7464

Dr. Charles Segal
OFISAS:
4729 So. Ashland Ave.
— 2-ros lubos —
CHICAGO, ILLINOIS
Ofiso Valandos:
Nuo 10—12 val. ryto, nuo 2 iki 4 val. popiet ir nuo 7 iki 8:30 val. vakaro. Nedėliomis nuo 10 iki 12 valandai dieną.
Phone MIDWAY 2880

LIETUVIAI
GYDYTOJAI IR DENTISTAI
Amerikos Lietuvių Daktarų Draugijos Nariai

Phone CANAL 6122
Dr. S. BIEŽIS
GYDYTOJAS IR CHIRURGAS
2201 West 22nd Street
Valandos nuo 1—3 ir 7—8
Seredomis ir Nedėl. pagal sutartį
Rez. 3241 W. 66th Place
Phone REPublic 7868

Ofiso Tel. VIRGINIA 0036
Aezidencijos telefonas
BEVERLY 8244
DR. T. DUNDULIS
GYDYTOJAS IR CHIRURGAS
4157 ARCHER AVENUE
Ofiso valandos:
nuo 1—3 ir nuo 6—8:30 val. vakaro
Trečiadieniais pagal sutartį.

Dr. F. Pulsucki Le Van
DR. GRACE ILIFF
GYDYTOJAS IR CHIRURGAS
Valandos kasdien 2—4 ir 7—9 vak.
Ketvirtadieniais tik pagal sutartį
1957 W. Garfield Blvd.
Cor. Damen HEMLOCK 6699

A. Montvid, M. D.
West Town State Bank Bldg.
2400 WEST MADISON STREET
Val.: 1 iki 3 popiet, 6 iki 8 vak.
Telefonas SEELEY 7330
Namų telefonas BRUNSWICK 0597

DR. S. NAIKELIS
GYDYTOJAS IR CHIRURGAS
Ofisas ir Rezidencija
3417 So. Halsted St.
Tel. LAFAYETTE 7020
Val. 2—4 popiet, 7—8:30 vak.
Sekmadienį pagal sutartį.

Telefonas YARDS 3146
DR. V. A. ŠIMKUS
GYDYTOJAS IR CHIRURGAS
IR AKINIUS PRITAIKO
744 W. 35th Street
Valandos: 11—12; 2—4 ir 6:30—8:30
Pirmadieniais tik nuo 2—4 ir 6:30—8:30. Šventadieniais: 11—12.

DR. STRIKOL'IS
Gydytojas ir Chirurgas
Ofisas 4645 SO. ASHLAND AVE.
Ofiso val.: nuo 2 iki 4 ir nuo 6 iki 8 val. Nedėlioj pagal susitarimą.
Ofiso tel. YARDS 4787
Namų tel. PROSPECT 1930

DR. C. Z. VEZEL'IS
DENTISTAS
4645 So. Ashland Ave.
arti 47th Street
Telefonas YARDS 2246
Valandos: nuo 9 iki 8 vakaro
Seredoj pagal sutartį.

DR. BRUNO J. ZUBRICK'AS
GYDYTOJAS IR CHIRURGAS
NAUJOJE VIETOJE
2403 West 63rd St.
VALANDOS: 2—4 popiet ir 7—9 vakaro, trečiadieniais ir sekmadieniais pagal susitarimą.
Telefonas HEMLOCK 7899
Namų tel. RADCLIFFE 7885

KITI LIETUVIAI DAKTARAI

Tel. HEMLOCK 5849
Dr. Peter T. Brazis
GYDYTOJAS IR CHIRURGAS
6757 S. Western Ave.
VALANDOS: 1 iki 3 ir nuo 7 iki 9
Treč. ir Sekm. susitarus.

Dr. Emily V. Krukas
GYDYTOJA IR CHIRURGAS
4146 Archer Avenue
Ofiso Tel. LAFayette 3210
Res. Tel. LAFayette 0094
Jeigu Neatsiliepia—
Šauk KEDzie 2868.
VALANDOS:
Pirmad., Antrad., Ketvirt. 6—9 vak.
Penktad., šeštad. 8:30—9:30 vakaro.
Sekmadienį pagal susitarimą.

DR. MARGERIS
3325 So. Halsted St.
Valandos: nuo 10 iki 2
ir nuo 6 iki 8.
Sekmadieniais nuo 10 iki 12.
Phone YARDS 7299

Garsinkitės 'N-nose'

ADVOKATAI

K. P. GUGIS
ADVOKATAS
Miesto ofisas
127 N. DEARBORN STREET
Kambarys 1431—1434.
Telefonas CENTRAL 4411-2
Namų ofisas:
3323 SO. HALSTED STREET
Valandos vakarais nuo 6 iki 8:30
Telefonas YARDS 0818
Ketvirtadieniais ir Sekmadieniais—pagal sutartį.

A. A. SLAKIS
ADVOKATAS
7 So. Dearborn St.
Room 1230
Ofiso Tel. CENTRAL 1824
Valandos: 9 ryto iki 4 popiet.
Pirm. ir Ketv. iki 6 val. vakaro.
Namų Tel. ABEerdeen 4774.

Rezidencija REPublic 5047
Nedėliomis Susitarus.
CHARLES P. KAL
ADVOKATAS
Kasdien val.—10 iki 8
Treč. ir Penkt. 10 iki 6.
6322 SO. WESTERN AVE.
Telefonas PROspect 1012-0721

ROSELANDO KLUBŲ IR DRAUGIJŲ SUSIVIENIJIMAS LIKVIDUOTAS

—v—

ROSELAND. — Balandžio 18 d. kalbama draugija turėjo paskutinį susirinkimą, kuriame nariams buvo atmokėti pinigai, kaipo dalis jiems priklausančio draugijos turto. Draugija turėjo 103 narius, o turto pinigais virš $6,000.00. Dar draugijos pinigų $1,700.00 yra įvestuotų į Roselando Namo Bendrovę, kuri turi nusipirkus 2 lotus. Buvo manoma svetainę pasistatyti. Sveťainės nepastatė. O lotai — gal jau kas juos nupirko už taksus. Draugija turėjo pirkusi Naujienų Bendrovės šėrus, kuriuos nutarė Naujienoms dovanoti.

Po susirinkimo buvo užkandžių ir gėrimų nariams suteikta, kaipo paskutinis atsisveikinimas su nariais, kurie ilgus laikus draugingai sugyveno, sergančius šelpė, mirusius palaidojo, suteikdami paskutinį patarnavimą. Draugija likviduota, turtas padalintas teisingai, nariai išsiskirstė draugiškoje nuotaikoje.

Draugijų likvidavimas tai ženklas iš Lietuvos atvažiavusių lietuvių sumažėjimo. Amerikoje augęs lietuvių jaunimas lietuviškam veikimui pašalpinėse draugijose nepripratintas. Roselande iš lietuvių pašalpinių draugijų liko tik vienas Golden Star Klubas, neskaitant susivienijimų kuopų. Roselande pirmiausia buvo likviduotos vadinamos bažnytinės draugijos, kurios buvo sutvertos šventais vardais ir kurių nariai turėdavo atlikti velykines griekų išpažintis. Jos likvidavosi pirmiau, bet jos ir buvo senesnės savo amžium. — N.

—v—

Klaidos Atitaisymas

—v—

Trečiadienio Naujienose, balandžio 27 d., tilpo žinia antrašte "Brighton Parkiečių Navarauskų Šeimyna Sumažėjo". Visur žinioje minima pavardė Navarauskai. O turėjo buti pasakyta — **Navakauskai.**

—v—

Pakėlė Algas 524-ms Chicagos Darbininkams

—v—

Robert K. Burns, Chicagos apskrities Karo Darbo Tarybos pirmininkas, pirmadienį pranešė, kad trijų Chicagos firmų 524-ms darbininkams pakeltos algos.

Kaip žinoma, dabar yra tendencija neleisti algoms kilti, nes kartu su kilimu algų kyla ir pragyvenimo kaštai. Tačiau esama tokių darbininkų, kurių algos atrodo perdaug žemos. Šitokiems darbininkams valdžios atstovai duoda algų pakėlimus.

LOVEIKIS
Siunčiam Gėles Telegramu į Visas Pasaulio Dalis
KVIETKININKAS
Gėlės Vestuvėms, Bankietams ir Pagrabams.
3316 SO. HALSTED ST.
Tel. YARDS 7308

URBA
Gėlės Mylintiems, Vestuvėms, Bankietam, Laidotuvėms, Papuošimams.
GĖLININKAS
4180 Archer Avenue
Phone LAFAYETTE 5800

JURGIS KLIKNA
gyveno 5464 Harper Ave.

Mirė balandžio 28 d., 5:20 val. ryto, 1943 m., sulaukęs 48 metų amžiaus, gimęs Raseinių apskr., Viduklės parap., Jukainių kaime. Amerikoj išgyveno 30 metų.

Paliko nuliudę: mylima moteris Bronislava, po tėvais Radavičaitė; sunus Jurgis, U. S. Marines, ir jo moteris Ethel; duktė Cecilia, pusbrolis Jurgis Klikna, jo moteris Apolonija ir jų šeima ir daug kitų giminių ir draugų.

Lietuvoje paliko 3 brolius: Pranciškų, Vincentą ir Joną ir jų šemynas, seserį Barborą ir jos šeima.

Priklausė prie Janitorių Unijos.

Kunas pašarvotas koplyčioj, 1222 E. 47th St.

Laidotuvės įvyks šeštadienį, gegužės 1 dieną, 1:30 val. po pietų. Iš koplyčios bus nulydėtas į Lietuvių Tautiškas kapines.

Visi a. a. Jurgio Kliknos giminės, draugai ir pažįstami nuoširdžiai kviečiami dalyvauti laidotuvėse ir suteikti jam paskutinį patarnavimą ir atsisveikinimą.

Nuliudę lieka:
Moteris, Sunus, Duktė, Pusbrolis ir kitos giminės.

Laid. Direktorius J. Liulevičius, Tel. LAFayette 3572.

BOLESLOVAS LENARTAS
gyveno Walworth, Wisconsin

Mirė balandžio 28 dieną, 1:30 val. ryto, 1943 m., sulaukęs 48 metų amžiaus, gimęs Lietuvoje: Raseinių apskr., Girkalnio parap., Šilininkų kaime. Amerikoj išgyveno 30 metų.

Paliko nuliudę: moteris Bronislava, po tėvais Kazlauskaitė; 3 seserys: Regina Akramavičienė, jos vyras Justinas, Alena Marcinkienė, jos vyras Mykolas, Martha Sandomavičienė, jos vyras Juozapas ir jų šeimos; uošvis Antanas Kazlauskas; 2 švogeriai Vladislovas ir Boleslovas Kazlauskai, jo moteris Vielet; švogerka Jenny Darwin ir jos vyras Kazimieras ir jų šeimyna ir daug kitų giminių, draugų ir pažįstami.

Kunas pašarvotas Antano B. Petkaus koplyčioje, 1410 So. 50th Ave., Cicero.

Laidotuvės įvyks šeštadienį, Gegužės 1 dieną, 8:30 val. ryto iš koplyčios į Šv. Antano parap. bažnyčią, o po gedulingų pamaldų bus nulydėtas į Šv. Kazimiero kapines.

Visi a. a. Boleslovo Lenarto giminės, draugai ir pažįstami nuoširdžiai kviečiami dalyvauti laidotuvėse ir suteikti jam paskutinį patarnavimą ir atsisveikinimą.

Nuliudę lieka:
Moteris, Seserys, Uošvis, Švogeriai, Švogerkos ir kitos Giminės.

Laid. Direktorius Antanas B. Petkus, Tel. CICERO 2109.

NAUJIENŲ-ACME Telephoto

Lt. Gen. George S. Patton stebi mūšį prie Bir Marbott Pass Tunisijoje. Gen. Patton vadovauja Amerikos armijai.

PRISIMINUS SOCIALISTŲ VEIKIMĄ LIETUVOJE

1903 metais atgijus lietuvių spaudai, pasirodžius laikraščiams, prasidėjo reikštis ir socialistiška dvasia. Apie pusantrų metų prabėgus, kilo revoliucijos pašvaistė. Didelis judėjimas, bruzdėjimas ne tik Rusijoje, bet ir Lietuvoje. Prasidėjo visur miestuose streikai. Jie kilo ir dvaruose.

Atsimenu, dar jaunas vaikinukas buvau. Atėjo į musų trobą ubagėlis ir lėtu dusliu balsu prakalbėjo: ar tamstos nematėte, kaip pulkais iš dvarų ardinarčikai vieškeliu traukė į didįjį dvarą (vadinta Kontoros dvaru, kuris už miestelio stovėjo)? Esą, kaip ten pasakius, prasidėjo streikas.

Mes jaunuoliai, akis išsposkinę, klausomės ir to ubagėlio, ir didžiųjų kalbų, ir mums dar pirmą kartą teko išgirsti žodis "streikas". Šilta, saulėta prasidėdančios vasaros, birželio mėnesio, dienelė. Iš kluonų, kiti laukuose dirbdami žiurime, kaip grįžta žmoneliai sušilę, prakaitą nuo apdulkėjusių veidų braukdami, po pasitarimo su dvarininkais, tais dideliais viešpačiais.

Siunta ponai ir caro valdžia, kad tie paminti, per amžius laikomi vergai, tamsus kaimiečiai ir darbininkai drįsta eiti ir jiems priešintis. Ir iš kur jiems ta mintis atėjo? Valdonai numanė ir žinojo, kad čia to viso judėjimo ir maišto kėlėjai buvo vadinami socialistai.

Mums gerai buvo žinoma, kaip skurdžiai dvaruose gyveno kaimiečiai. Už mažą ordinariją dirbo dvaro laukuose nuo aušros iki sutemos. Ardinarčiko žmona, palikus vaikučius Dievo valiai, taipgi turėjo išdirbti po 50—60 dienų per metus, tai linus raudama, vasarojų grėbdama, tai bulves kasdama ir kitus darbus dirbdama, kad šeima galėtų užsižilinti juodą putrą ir barščius, ponui priėmus jos karvutę į ganyklą; kad gautų šiek tiek javų-grudų, kad pasiaugintų paršelį ir nors retkarčiais su vaikučiais paragautų šmotelį mėsos.

Atsimename, kaip Lietuvoje skurdo įnamiai gritelninkai, mažažemiai ir bežemiai. Koks kumečio buvo apvalas: tiesiog skarmalais apsidengęs jis dirbo ir didžiausią vargą nešė, pusbadžiai gyvendamas. Prieš skurdą pradėjo veržtis lyg koks upelis, paliuosuotas iš žiemos sukausčiusių jį ledų. Veržėsi revoliucinė dvasia. Tą dvasią kėlė jauni studentai ir susipratę darbininkai, vieni miestuose, kiti dvaruose ir mažuose miesteliuose.

Įdomu ir smagu prisiminti miestelį, kai sekmadienį nuėjai į bažnyčią. Žiurėk, išgirsti ką nors naujo. Siurprizus padarydavo barstydami visus — tai bažnyčioje, tai šventoriuje, tai rinkoje — proklamacijas visokiomis spalvomis — žalias, raudonas, baltas. Jaunas moksleivis drožė prakalbą, palipęs ant kruvos akmenų. Burys vaikinų ir merginų sustojusių traukė dainą "Mums nereikia caro, nei rumų mums jo. Caras mus žudo su savo kareiviais, o mes duodam savo vaikus. Susipraskim, sukilkim ir žengkim pirmyn. Sukruskim prieš priešą, vargdieniai, ir kovą mes kelkim kasdien drąsiau ir drąsiau, pirmyn!"

Policija puola vaikyti. Nori pagauti socialistų vadus, bet jai nepasiseka. Socialistai gudrūs ir greiti, akių mirktelėjimu jie išnyksta nuo budelių rankų.

Kitą nedėldienį, po visų apeigų bažnyčioje, sustoja burys žmonių ir klausosi, kaip pasakoja dvaro kumietis, ką tik parvykęs iš pirmo sušaukto Vilniuje seimo. Nuoširdžiai jis pasakoja įgytus įspudžius, kaip jie, ardinarčikai ir kiti bedaliai, išdėstė savo vargus suvažiavimo atstovams. Kaip jie nori pagerinti savo buklę, kad neskurstų taip baisiai patys ir jų vaikai, kaip kad skursta dabar.

Nesusipratę seno režimo kunigai-klebonai keikdavo, biauriodavo socialistus savo pamoksluose. Per išpažintį kvarčiavodavo, ar tu nesusidedi su socialistais, tais bedieviais, kurie buk nori sugriauti bažnyčias ir visus kunigus iškarti. Kai kurie, tamsi budami, tais laikais dvasiškiai išduodavo revoliucionierius caro valdžiai. O aišku, kaip kovotojai turėdavo nukentėti nuo caro budelių. Visi atsimenam, kurie ir šiandien dar yra gyvi, sausio 9 dieną 1905 metų, kada Peterburge, šventiko Gapono vedami, su kryžiais ir vėliavomis, darbininkai ėjo pas carą mielaširdystės, pasigailėjimo prašyti. Nors buvo įspėta, kad bus blogai, tačiau minia netikėjo: Nagi, kaip čia dabar mus gali žudyti aukščiausio Dievo duotas ciecorius? Juk mes pabažni, nusižeminę einame maldauti, kad musų pasigailėtų gerasis musų valdovas — mąstė žmonės. Nebetoli caro rumų pasigirdo salvė, šaudymas. Kulkos, kaip bitės ėmė zvimbti. Kliksmas, vaitojimas. Žmonės krito ant žemės pakirstomis širdimis. Peterburgo aikštę nuklojo vargdienių žmonių lavonais. Sušalęs sniegas paraudo garuojančiu krauju. Dabar tikrai pamatė Rusijos piliečiai, kokis jų "batiuška car" buvo, kaip jis išklausė jų maldavimų.

Kaip Peterburge, taip ir kituose miestuose vėliau buvo paskelbtas manifestas. Žmonėms suteikta laisvė (svoboda). Tačiau, kaip tik šiek tiek pradėjo atslugti revoliucinis judėjimas, caro tarnai vėl šoko į darbą. Visokie šnipai, policija ir dragunai ėmė grusti socialistus į kalėjimus, o kitus šaudyti ir kankinti. Skaudu ir dabar darosi, kada pamanai apie matytus įvykius, stovint prie savo valsčiaus miestelio mokyklos, kaip dragunai kutavojo revoliucionierius: po vieną į medžių pridėtą daržinę vedė ir ten juos plakė, kankino.

Dar ir dabar, rodos, girdi kankinamų žmonių vaitojimą. Matėme, kaip nukutavotus, nuplaktus, kurie jau paeiti nebestengė — matėme, kaip juos per valsčiaus kiemą nešė, lyg kokius gyvulius, ir dėjo valsčiaus viduje ant grindų. O rytojaus dieną suvaryti valstiečiai vežimais turėjo juos vežti į Šiaulių kalėjimą.

Juk buvo pilni kalėjimai Lietuvoje prigrusti socialistų, tų kovotojų už geresnį vargdienių brolių ir seserų gyvenimą. Socialistų, kurie skleidė apšvietą ir susipratimą ir šaukė į kovą už Lietuvos laisvę ir visos vargstančios žmonijos reikalus.

Tie revoliucijos metu kovotojai randasi šiandien ir šioje šaly. Yra čia ir daug nuo caro budelių nukentėjusių. Jie buvo tąsomi po kalėjimus todėl, kad kovojo už skriaudžiamųjų reikalus, kad kovojo už laimingesnę žmonijos ateitį. —R. Š.

PRISIDĖKITE PRIE LAIMĖJIMO KARO

Jau tik 4 dienos beliko iki pabaigos antro vajaus pirkimo karo bonų.

Universal Savings and Loan Ass'n. užtikrino Treasury Departmentą, kad lietuviai šį mėnesį per sią įstaigą išpirks Karo bonų už $20,000. Jau parduota už $10,000, bet dar $10,000 truksta.

Gerbiami Naujienų skaitytojai, kviečiu jus, kad pasistengtumėte šią kvotą išpildyti ir parodyti, kad lietuviai remia visomis savo pajėgomis šios šalies pastangas laimėti karą.

Atlikite savo priedermę šią savaitę.

—UNIVERSAL SAVINGS AND LOAN ASS'N.
T. RYPKEVIČIA

ANTHONY B. PETKUS
LAIDOTUVIŲ DIREKTORIUS
6812 S. Western Ave. — Telefonas GROVEHILL 0142
1410 S. 50th Ave. — Cicero, Illinois — Telefonas CICERO 2109
KOPLYČIOS VISOSE MIESTO DALYSE.

LAIDOTUVIŲ DIREKTORIUS
John F. Eudeikis
SENIAUSIA IR DIDŽIAUSIA LAIDOJIMO ĮSTAIGA
AMBULANCE
DIENĄ IR NAKTĮ
Visi Tel. YARDS 1741-1742
4605-07 So. Hermitage Ave.
4332—34 S. California Avenue
Telefonas LAFAYETTE 0727
Dykai KOPLYČIOS VISOSE CHICAGOS DALYSE
Klausykite musų radio programo pirmadienio ir ketvirtadienio vakarais nuo 8—iš stoties WGES (1390 kilo.)
Su POVILU ŠALTIMIERU

Laidotuvių Direktoriai

NARIAI Chicagos, Lietuvių Direktorių Asociacijos

Ambulance Patarnavimas Dieną ir Naktį
TURIME KOPLYČIAS VISOSE MIESTO DALYSE

P. J. RIDIKAS
3354 SO. HALSTED STREET — 710 WEST 18th STREET
Telephone YARDS 1419

I. J. ZOLP
1646 WEST 46th STREET — Phone YARDS 0781

MAŽEIKA — 3319 LITUANICA AVENUE
EVANAUSKAS — Phones YARDS 1138—1139

LACHAWICZ IR SUNŲS
SKYRIUS 42-44 EAST 108th STREET — Tel. PULLMAN 1270
2314 WEST 23rd PLACE — Phone CANAL 2515

L. BUKAUSKAS
10821 SO. MICHIGAN AVENUE — Phone PULLMAN 9661

ANTANAS M. PHILLIPS
3307 LITUANICA AVENUE — Phone YARDS 4908

J. LIULEVIČIUS
4348 SO. CALIFORNIA AVE. — Phone LAFAYETTE 3572

Chicagos Draugijų, Kliubų Valdybos 1942 Metams

JAUNŲ LIETUVIŲ AMERIKOJE TAUTIŠKO KLIUBO valdyba 1943 m.: Pirmininkas Juozapas Ruta, 4150 S. Rockwell St.; pagelbininkas Petras Kilius, 3347 S. Lituanica ave.; nut. rašt. S. Kunevičė, 3220 S. Union ave.; fin. rašt. Feliksas Kaspiras, 3534 South Lowe ave.; kasierius Juozapas Balčiunas, 3200 S. Lowe avenue; kontrolės raštininkas Petras Viršila, 3432 S. Wallace St.; apiekunas kasos Albinas Matejunas, 3233 S. Green St.; apiekunas ligonių Kazimieras Valaitis, 3037 So. Union ave. Laiko susirinkimus kas mėnesį pirmą penktadienį 7:30 val. vakare, Chicagos Lietuvių Auditorijoj, 3133 S. Halsted St. Priimami nariai nuo 18 iki 40 m. amžiaus.

LIETUVIŲ KEISTUČIO PAŠALPOS KLIUBO VALDYBA 1943 M. Pirmininkas: Nick Klimas, 4516 So. California ave., Laf. 9849; Vice-pirm.: Antanas K. Valukas, 4316 So. Lake Park Ave., Atlantic 9435; Nut. Rašt.: Lucille S. Dagis, 2902 W. Pershing Road, Laf. 8120; Iždininkas: Frank Mickas, 4146 S. Archer ave., Lafayette 9066; Fin. rašt.: Leon Klimavičius, 2534 W. 46th St.; Kasos globėja: Aldona Mažeikis; Kontrolės raštininkė: Elizabeth Dagis.

PACHANKIS-TROOST
PAMINKLAI
Peter Troost Monument Company (nuo 1889)
Išdirbinėtojai ir piešėjai PAMINKLŲ, MAUZOLEJŲ IR ŽENKLŲ
JOHN W. PACHANKIS
Lietuvis paminklų atstovas
Narys Lithuanian Chamber of Commerce.
DABAR IŠSIRINKTI PAMINKLAI BUS PADARYTI DĖL PAPUOŠIMO DIENOS.
Moderniškas parodymų kambarys
4535 W. Washington Blvd.
Tel. ESTEBROOK 3645
Rezidencija
5919 South Troy Street
Tel. REPUBLIC 4298
PARTICULAR PEOPLE PREFER PACHANKIS PRODUCTIONS.
Atdara vakarais iki 9 val. Šeštadienį ir Sekmadienį iki 6 vak.

PASKOLOS DAROMOS
ANT 1-MŲ MORGIČIŲ
GREITAI IR PIGIAI MĖNESINIAIS ATMOKĖJIMAIS

MUTUAL FEDERAL
SAVINGS and LOAN ASSOCIATION OF CHICAGO
2202 W. Cermak Road
Telefonas: CANAL 8887
Ben. J. KAZANAUSKAS
SEKRETORIUS.

BE 100% WITH YOUR
10%
BUY WAR BONDS

Garsinkitės 'N-nose'

130 CHICAGIEČIŲ SUGRĮŽO IŠ GUADALCANALO

TURĖS 20 DIENŲ ATOSTOGŲ

Naktį į trečiadienį Chicagon sugrįžo 130 karių iš Guadalcanalo. Jų tarpe buvo majoras Frank Raymond, 37 metų, 2048 North Newcastle.

Traukinys, kuriuo kareiviai atvyko, pavėlavo keletą valandų. Vis gi jų laukė North Western geležinkelio stoty didžiulė minia žmonių. Vieni susirinko pasitikti atvykusius. Kiti nesitikėjo savųjų daugiau matyti. Jie atvyko į stotį tikslu išgirsti iš pirmų lupų apie likimą, kuris ištiko jų sunus, brolius ir giminaičius Guadalcanale, kurie ten pasiliko.

Majoras Raymond pareiškė, kad chicagiečiai kariai gerai pasižymėjo karo fronte. Jis sako, kad paskiri amerikonai, kaipo kariai, yra kur kas geresni už japonus. Japonas be vado prastas kareivis. Amerkionai patys orientuojasi, parodo savo sumanumą.

Sugrįžę kariai trečiadienį ilsėjosi. Jie turės atostogų 20 dienų. Po atostogų tur but bus kuriam laikui išsiųsti į stovyklas šioje šalyje.

CHICAGOS KARO BONŲ KVOTA IŠPARDUOTA

VAJUS PARDAVIMUI ANTROS KARO PASKOLOS BONŲ TEBEINA

—v—

Prieš pustrečios savaitės prasidėjo Antros Karo Paskolos bonų pardavimas. Iždo Departamentas paskelbė 13 bilionų dolerių kvotą visai šaliai.

Chicagoj civilinių gyventojų pirkimui kvota (ne bankų sumų) buvo nustatyta $370,000,000. Praėjusį pirmadienį, balandžio 26 dieną, jau buvo Chicagos kvotoje parduota bonų vertės $415,383,000. Reiškia kvota $370,000,000 tolokai pralenkta.

Tačiau vajus bonams parduoti tebevaromas. Amerikos valdžiai reikia pinigų karo vedimui. Vajus pasibaigs šį šeštadienį. Visuomenė kviečiama pirkti karo bonus.

O kada vajus pasibaigs, visuomenė prašoma ir toliau pirkti bonus.

—v—

Darys Oro Atakos Bandymą

—v—

Tarp 75 ir 100 lėktuvų dalyvaus išbandyme oro atakos. Vieni lėktuvai neva puls Chicagą, kiti gins ją.

Bandymas ruošiamas sekmadienį, gegužės 16 dieną. Taip pranešė majoras C. W. H. Schuck, iš Springfieldo, C.A.C. Illinois Wing komanduotojas.

—v—

Mokyklų Auklėtiniams Pamokos Apie Ukių Darbus

—v—

Cook kauntės mokyklose 1,110 berniukų pabaigė kursą, kuris ruošė juos ukių darbams šią vasarą. Kiti mokyklų auklėtiniai dar ima šį kursą. Viso 18 Cook kauntės mokyklų 30 mokyklų kitur Illinois valstijoje, už Cook kauntės ribų, duoda jaunuoliams pamokas, kurios bus naudingos norintiems dirbti šią vasarą ukiuose ir padėti farmeriams.

—v—

Pažino Vyrą, Kuris Puolė Moteris Ir Mergaites

Gyventojus Chicagos šiaurės vakarų daly sujaudino žinia, kad maniakas sumušė dvi mergaites, buvo užpuolęs keletą kitų mergaičių ir moterų.

Nukentėjusios moters ir mergaitės pasakojo, kad piktadarys esąs juodbruvis, nedidelio ugio vyras, apie 30 metų senumo.

Policija pirmadienį, balandžio 26 d., suėmė keletą nužiurėtinų vyrų.

Vieną suimtųjų vyrų pažino ir įvardjio nukentėjusios moters ir mergaitės. Jis pasirodė esąs 24 metų Eugene Schmittling, gyvenęs adresu 322 No. Kedzie ave.

Tarp suimtųjų vyrų pirmiausia jį parodė mergaitė Margie Kelly, 12 metų. Paskui jį pažino p-nia Spunder, toliau 14 metų mergaitė Dorothy Fendrich ir kitos moteriškės.

Schmittling yra vedęs. Policijoj jis apalpo apkaltintas. Jo žmona buvo policijoj taipgi tuo laiku, kai jos vyras tapo nurodytas.

—v—

Medžioja Pabastas Šunis

—v—

Cook kauntės pietų vakarų daly daugybė šunų bėgioja palaidų. Kai kurie tų šunų atrodo laukiniai, bėgioja buriais, kaip vilkai, ir ieško mitybos. Kai kurie jų yra pasiutę.

Jau daugiau nei 225 žmonės buvo aprieti. Vieškelių policijai įsakyta šaudyti šunis, kurie yra palaidi ir neprižiurimi. Šunų pavojus susidaro ypatingai Stickney, Lyons, La Grange, Willow Springs, Brookfield, Worth, Western Springs ir Summit gyventojams.

—v—

Moters ir Merginos Kviečiamos į Dariaus-Girėno R.K. Vienetą

Dariaus-Girėno Auxiliary Raudonojo Kryžiaus Vienetas kviečia visas moteris, paneles ir visas gerbiamas motinas, kurių sunųs tarnauja Dėdės Samo kariuomenėj, atsilankyti antradieniais į Dariaus-Girėno svetainę ir prisidėti prie to humaniško darbo, dirbti chirurginius bintus ir bandažus, kuriuos gal prisieis ir jusų pačių šeimos nariams vartoti laike sužeidimo. Taigi neatsilikite neprisidėjusios prie šio naminio karo fronto. Tai kartu suteiks tamstom patieką ir nusiraminimo valandą, nes čia visos smagiai ir švariai dirba prie tam tikrų pritaikintų stalų. Čia taipgi tam tikros mokytojos suteikia pamokas šio skyriaus darbų klausimais.

Kiekvieną antradienį viršminėtas vienetas atidarytas nuo 10:00 A.M. iki 10:00 vakare.

— Dariaus-Girėno Auxiliary R.K. Vienetas.

CLASSIFIED ADS.

COAL—WOOD—OIL
Anglys—Malkos Aliejus

VISI KALBA APIE "REINER'S Olga Smokeless, Dustless Pocahontas Coal." Tai yra švariausios, karščiausios, su daug lump, labai mažai pelenų. Ir dėl geriausių Stoker Anglių telefonuokit GROvehill 1000
J. J. Bagdonas, atstovas
REINER COAL COMPANY.

MISCELLANEOUS WANTED
Įvairus Pareikalavimai

MES PERKAME VISAS TINKAMAS senas ir naujas plunksnas. Mes mokame aukščiausią kainą grynais pinigais. Siųskite plunksnas paštu arba gelžkelio ekspresu.
FEATHER WORKS
810 W. FULTON ST.
Chicago. Tel. MONROE 7713.

CLASSIFIED ADVERTISEMENTS

HELP WANTED—MALE-FEMALE
Reikia Darbininkų-Darbininkių

PALIŠIUOTOJŲ IR LENGVAM DIRBTUVĖS DARBUI
VYRŲ IR MOTERŲ
Galima uždirbti gerą algą.
Dienų ir naktų pakaitos.
40 valandų į savaitę.
Viršlaikis.
100% WAR WORK
GRAND SHEET METAL WORKS
2501 W. 24th STREET

• MOLDERS, • CHIPPERS,
• GRINDERS • COREMAKERS
IR DARBININKŲ

Vyrų ir moterų
Defense dirbtuvė,
Dienų ir naktų šiftai.

Employment office atidaras nuo 7:30 val. ryto iki 5 p. m. įskaitant šeštadienius.

THE WESTERN FOUNDRY CO.,
3634 SO. KEDZIE AVENUE

REIKIA TUOJAUS VIDUTINIO amžiaus poros dirbti Michigano vasaros rezorte. Gera mokestis. LONgbeach 7176.

REAL ESTATE FOR SALE
Namai-Žemė Pardavimui

NAMAI FARMOS
Kas nori greitai parduoti, pigiai pirkti turime visokių bargenų ,namų ir farmų, mažų ir didelių, galima pigiai pirkti su mažais įmokėjimais. Taipgi ir visokių mainų.
4038 ARCHER AVE.
Klauskite CHARLES SUROMSKIS dėl susitarimo PROspect 1111, po 8 val. vakarais YARDS 0140.

SOUTH SIDE
2 akrų juodžemis, 7 kambarių namas, karštu vandeniu šildomas, 2 karų garažas. Sodas obelų ir vyšnių. Kaina $5500.00
2 aukštų medinis namas, apkaltas su brick saiding. Viskas atnaujinta.
2 po 4 kambarius ir daug kitų bargenų. Kas ką turite mainyti.
Z. S. MICKEVIČIA,
2506 West 59th Street.
Tel. REPUBLIC 7731.

3—KRAUTUVIŲ NAMAS pardavimui South Sidėj. karštu vandeniu šildomas, gražioj apylinkėj, galima mainyti į apartmento namą arba Michigan ukio. P. W., 724 W. 31st St.

ŠITIE ŽMONĖS NORI PARDUOTI NAMUS:
Mažas namukas — $3500. Gal ir pigiau.
2 po 5 kamb. $6000. Gal ir pigiau
2 po 6 kamb. murinis $10,000.
Bungalow — 6 kambarių.
Bungalow — 5 kambarių.
1 akeris žemės ir 5 kamb. namas, $4200.
2442 West 63rd St.
S. MARKUNAS
Prospect 9000

KAM MOKĖTI RENDĄ?
3½ murinis apartmentų budinkas pats save išmokės. $250 mėnesinių įplaukų. Galima gyventi vienam apartmente. ½ bloko iki Lincoln Belmont. $6500 nupirks.
1640 Melrose. WELlington 1146.

TURI PARDUOTI
—Padarykite pasiulą
šešių kambariai ir pusryčių kamb., 1½ maudynės, tile virtuvė ir maudynė; 2 karų garažas, 2427 Burr Oak Avenue, Riverside. Tel. Elmwood Park 2400.

2 AUKŠTŲ MURINIS namas, 4 flatai. $70 į mėnesį rendos; tik $1,000 cash reikia. Parduoda savininkas. VIRGINIA 1141.

FARMS FOR SALE
Ukiai Pardavimui

Wisconsin
240 AKRŲ FARMA — smiltinga žemė. Moderniškas namas, 11 kambarių, kaip nauja. Šaltinio vanduo, elektrikos šviesa, barnės, mašinerija, daug vertingo miško. Vyras mirė, turiu greit parduoti. Mrs. August Hatfield, Glidden, Wisconsin.

LOANS
Paskolos

1-MŲ MORGIČIŲ PASKOLOS
$800 iki $10,000
DUODAMOS UŽ 4% PALUKANŲ.
Gaukite dovanai apskaičiavimą
JOHN O. SYKORA
2411 SO. 52nd AVENUE
Phone CICERO 453.

AUTOS—TRUCKS WANTED
Automobilių ir Trokų Reikia

NORIU PIRKTI VĖLESNIO modelio automobilį ir vėlesnio modelio ½ tono iš užpakalio iškraunamą troką. 5816 So. Richmond St. Tel. GROvehill 2766. Kreipkitės tiktai vakarais.

HELP WANTED—FEMALF
Darbininkių Reikia

MOTERŲ
DIRBTI MODERNIŠKOJ ĮMONĖJE
GERA MOKESTIS, SU REGULIARIU LAIPSNIŠKU ALGOS PAKĖLIMU.
MALONUS DARBAS
PAKUOTI SALDAINIUS DĖL KARIUOMENĖJ TARNAUJANČIŲ VYRŲ IR MOTERŲ.
SALDAINIŲ PAKAVIMO DARBAS YRA NUOLATINIS PILNO LAIKO DARBAS.
NEMOKAMAI UNIFORMOS—PRIVATI SPINTA — PASILSIO PERTRAUKOS — VIRŠIJANČIOS SANITARIŠKUMO SĄLYGOS.
GERAI PAGAMINTAS MAISTAS ČIA GALIMA GAUTI.
10% BONUS UŽ NAKTŲ DARBĄ
JEIGŲ JŪS NORĖSITE—
4 AR 8 VALANDOS
GERIAUSIA TRANSPORTACIJA, TIK 1 BLOKAS NUO GATVĖKARIO IKI "L"
E. J. BRACH & SONS
Employment Office yra
4059 Milwaukee Ave.
Atidara nuo 9:00 ryto iki 5:30 val. popiet kasdien.
Antradienį, Ketvirtadienį ir Šeštad. —vakarais iki 10:00 val.

MOTERŲ ir MERGINŲ
Dirbti kaipo
MĖSOS TRIMERIAI IR KENAVIMO SKYRIUJE
PASTOVUS DARBAS
GERA MOKESTIS
AGAR PACKING AND PROVISION CORP.
4057 S. UNION AVE.

MERGINŲ-MOTERŲ
18—45 VYNIOTI IR PAKUOTI COOKIES DIDELĖJ VIETINĖJ KEPYKLOJE.
Patyrimas nebutinas, nuolat darbai. 40 valandų į savaitę, Plus—laikas ir pusė už viršlaikį. Pradžiai mokestis 45c. į valandą, pakeliant iki 60c. valandai. Atsišaukite Warehouse Employment Office.
NATIONAL TEA COMPANY
1000 N. CROSBY

PATYRUSIŲ VEITERKŲ. Gera mokestis ir tipsai; nereikia dirbti nedėldieniais. VICTORIA RESTAURANT, 533 N. Wells St.

Gera vieta dėl moteries
PROSINTOJOS
• ŠILKO FINIŠERKŲ
• TAIPGI PLEATERS
VALET SHOP
EDGEWATER BEACH HOTEL
5349 SHERIDAN ROAD.

MERGINŲ
Turi atrodyti gražiai, prie maisto pakelių darbo. 47c pradžiai. Malonus darbas. 621 W. Randolph.

PATYRUSIŲ OPERATORKŲ
Draperies, chenille spreads, rugs. Nuolat darbas, trumpos valandos. GERA MOKESTIS.
UNIVERSAL DRAPERY CO.,
913 W. ROOSEVELT ROAD.
Tel. SEELEY 7971.

DIRBTUVEI REIKIA MERGINŲ IR MOTERŲ NUOLAT DARBAS
Vietos yra 3 šiftams toms, kurios yra patyrę prie mašinų. Dienomis gali dirbti tik tos, kurios neturi patyrimo prie mašinų.
Atsišaukite:
1644 N. HONORE STREET
2-tras aukštas.

MERGINŲ — MOTERŲ
Bulvėms skusti, kariškos produkcijos įmonėje. 40 valandų į savaitę, laikas ir pusė už viršlaikį. Atsišaukite 3117 W. 47th St.

FINIŠERKŲ IR RANKINIŲ SIUVĖJŲ.
WAAC uniformos, džiaketai. Gera transportacija. Geriausios darbo sąlygos. Nuolat darbas. Gera mokestis. CHARLES HYMEN DRESSES INC. 237 S. MARKET ST.

HELP WANTED—FEMALE
Darbininkių Reikia

OPERATORKŲ PRIE SIUVAMŲ MAŠINŲ
AUKŠČIAUSIA UNIJINĖ MOKESTIS
prie skurinių džiaketų. Švari oringa dirbtuvė. Taipgi merginų lengvam darbui. Patyrimas nebutinas.
ATKINS MFG. CO.
1250 VAN BUREN ST.

SKALBYKLOS PRESO MAŠINŲ operatorkų — Flat work, mangle merginų; taipgi moterų nuo 40 iki 50 metų amžiaus; patyrimas nebutinas.
TOLL BROS. LAUNDRY
1725 AUGUSTA BLVD.
arti Ashland Ave.

PATYRUSIU MERGINU BENDRAM RAŠTINĖS DARBUI. Gera mokestis, nuolat darbas. ARMANDO TAILORS, 35 West Jackson, Kambarys 46.

REIKIA PATYRUSIŲ OPERATORKŲ PRIE JĖGOS SIUVAMŲ MAŠINŲ.
TABIN PICKER and CO.,
TURI VIETOS APRIBOTAM SKAIČIUI OPERATORKŲ, IR NORI PADAUGINTI SAVO DARBININKIŲ SKAIČIŲ.
KREIPKITĖS
4119 BELMONT AVENUE.

Naktinių Janitorkų
Lenkvas darbas, 6 valandos kas naktį. 6 naktys į savaitę. Gera mokestis. Nuolat darbas. Praneškite Mr. Wright kai 5:30 val. popiet.
221 NORTH LA SALLE.

DRY CLEANERS
Moderniški valymo įrengimai. Labai gera mokestis, gera ateitis ir nuolatinis darbas.
SUN RAY CREANERS,
2324 W. Madison St.

ASSEMBLERS IR PUNCH PRESS OPERATORKU
Nesenesnių kaip 50 metų amžiaus, prie reikalingų karo produkcijai darbu.
NORLIPP COMPANY
556 W. Congress St.

REIKIA VALYTOJŲ —DIENOMIS ARBA NAKTIMIS.
Reikia mokėti šveisti ir šluoti. Gera mokestis pradžiai. Nuolat darbas Atsišaukite į Employment Office, 9-tas aukštas.
THE FAIR STORE
State ir Adams

REIKIA DARBININKŲ PRIE CHEMIKALŲ
Išdirbystės vieta randasi Burnside Distrikte. Parašykite pilnas smulkmenas, kokios algos tikitės, etc.
Box No. 2712, 1739 So. Halsted St.

PAMUŠALO IR RANKOVIŲ siuvėjų, vyriški kautai, išmokys darbo. 308 W. VAN BUREN ST., 3-as aukštas.

PATYRUSIŲ MERGINŲ, paper box operators; taipgi nepatyrusių. Nuolat darbas, gera mokestis; 48 valandos į savaitę. Laikas ir pusė už viršlaikį.
APEX PAPER BOX CO.,
2318 So. Western Ave.

Skalbyklai Reikia.
MOTERŲ
North Side Hospital. Patyrimas nebutinas; 4 arba 5 valandas darbas. 6 dienos į savaitę. Atsišaukite 707 Fullerton. Kasdien nuo 9 ryto iki 3 popiet. išskiriant sekmadienį.

OPERATORKŲ, VESTMENT dirbtuvei, patyrusių prie jėga varomų mašinų. Pastovus darbas.
23 N. FRANKLIN.

MERGINŲ-MOTERŲ
Su mechaniškais gabumais prie lengvo hand assembly darbo įmonėje. Ideališkos darbo sąlygos. Gera mokestis. Vieta randasi už poros blokų nuo Canal St. prie eleveiterio stoties.
PRODUCTION INSTRUMENT CO.,
710 W. Jackson. 8-tas aukštas.

MERGINŲ 18—30 METŲ
Kepykloje. Dienų darbas. Viršlaikis. MAYFLOWER DOUGHNUT CORP., 1933 So. Halsted, 6 aukštas

MOTERŲ IR MERGINŲ
Lengvas darbas prie stako —ready to wear departamente. Nuolat darbas. Atsišaukite į Employment Office 9-tas aukštas.
THE FAIR STORE
State ir Adams.

FURNISHED ROOMS—TO RENT
Gyvenimui Kambariai

KAMBARYS RENDAI PAGYVENUSIOM moterim arba vedusiai porai. 7020 So. Wolcott.

FOR RENT—IN GENERAL
Rendai—Bendrai

RENDUOJASI 5 KAMBARIŲ flatas, apšildomas antros lubos: $38 rendos. 911 W. 59th St. Tel. SEELEY 8760.

HELP WANTED—MALE
Darbininkų Reikia

REIKIA VYRŲ
Fiziškai stiprių prie Aluminijaus liejimo
ŠTAI KUR PROGA VYRAMS NUO 38 M. IR SENESNIEMS
PAGELBĖTI KARO PASTANGOMS IR KARTU UŽDIRBTI TIKRAI GERUS PINIGUS.
ATEIKITE!
ADVANCE ALUMINUM CASTING CORP.
2742 W. 36th Place.

DARBININKŲ
72½c į valandą
Laikas ir pusė už viršlaikį
APMOKAMOS ATOSTOGOS.
Senioriteto teisės, apdrauda ir kitokia pašalpa. Nuolatinis darbas kariuomenės maisto industrijoj. Gatvekarių ir eleveiterių transportacija.
AGAR PACKING PROVISION CORP.
4057 S. UNION AVE.

VYRŲ
reikia vyrų faundrės darbams. Pradžioj darbas kaip paprastų darbininkų, bet reikės išmokti furnasą prižiurėti.
100%
DEFENSE PLANT
GERA MOKESTIS
Aplikacijos priimamos pirmadienį iki šeštadienio nuo 8:30 val. ryto iki 4 val. popiet. Antradienį ir ketvirtadienį vakarais iki 7 val. Sekmadienį iki 1 val. popiet.
REVERE COPPER & BRASS, INC.
Ordnance Division.
6630 W. FULLERTON AVE.

VAIKINŲ — VYRŲ BUTINIAUSIOJ INDUSTRIJOJ
• PATYRIMAS NEBUTINAS.
• NUOLATINIS DARBAS
• PROGA IŠMOKTI DARBA DĖL VISO SAVO GYVENIMO
CHIPPEWA-ARROW PAPER CO.
CORRUGATED BOX MANUFACTURERS
2637 West Polk St.

PUNCH PRESS OPERATORIŲ
Patyrusių. 100% War Work, moderniškoj dirbtuvėje. 48 valandos į savaitę minimum. Geras uždarbis. Atsineškite savo pilietybės popierius. Atsišaukit JAMES METAL PRODUCTS CO., INC., 2929 NO. OAKLEY.

VAIKINŲ, PATYRIMAS nebutinas. Mokytis darbo fotografijų dirbtuvėje. HORNE COPYING CO., 113 S. Jefferson St. arti Adams.

REIKIA KEPĖJO
Duona, pyragaičiai. Noulat darbas.
937 W. 87th Street.

REIKALINGAS ANTRARANKIS duonkepis, nuolatinis darbas, gera mokestis. 738 West 31st St. STAR BAKERY.

PATYRUSIŲ KRIAUČIŲ, visokis darbas, custom kautai. 35 W. JACKSON, Kambarys 46.

PASTOVUS DARBAI
VYRAMS. DIRBTUVĖS VIDUJE DARBAS. ATSIŠAUKITE
WARFIELD CHOCOLATE DIV.
536 W. CERMAK ROAD.

REIKALINGI UPHOLSTERIAI, $1.20 į valandą. Taipgi Springers.
FABRIC SERVICE,
1400 ADAMS ST.

OPERATORIŲ, TURINČIŲ DIRBTUVĖS patyrimo prie siuvimo. Lengvas ir nuolatinis darbas. Defense Work, geras uždarbis.
MART-MILLS, 208 W. Kinzie St.

Bus Boys ir Porterių
HOUSEMEN, VALYTOJŲ, LENGVAS DARBAS
Atsišaukite į Timekeepers' Office
EDGEWATER BEACH HOTEL
5349 SHERIDAN ROAD

HELP WANTED—MALE
Darbininkų Reikia

REIKIA VIDUTINIO AMŽIAUS VYRŲ
GERAI APMOKAMI DARBAI, PATYRIMAS NEBUTINAS.
Geriausia proga prasisiekti toliau.
100% KARIŠKA PRODUKCIJA
2743 WEST 36th PLACE

BENDRAM DIRBTUVĖS DARBUI Turi buti tik laisvi nuo drafto vyrai. 48 valandų savaitė. Laikas ir pusė virš viršlaikis viršs 40 valandų.
SULLIVAN NOLAN ADVERTISING CO., 527 W. Chicago Ave.

PATYRUSIŲ RAKANDŲ FINIŠERIŲ
GERA MOKESTIS
NUOLAT DARBAS.
Atsišaukite
1501 SO. PEORIA ST.
MR. DUBIN.

REIKIA VYRŲ
DĖL IŠKROVIMO KARŲ SHIPPING DEPARTAMENTE
THOMSON & TAYLOR DIV.
536 W. CERMAK ROAD.

JANITORIŲ
Senesnių vyrų, mažoj pramonės įstaigoje. Nuolat darbas, gera mokestis. TRAVER CORP., 404 N. Sacramento Blvd.

REIKIA KLERKU DĖL ANGLIES YARDO RAŠTINĖS.
BUNGE BROTHERS COAL CO.
4612 W. Madison St.
Phone AUStin 0761.

Trokų Darbininkų
Devynios valandos į dieną minimum po 55c. į valanda už pirmas aštuonias valandas. Laikas ir pusė kas virš aštuonių valandų. Nuolat darbas stoties jarduose.
EMPLOYMENT OFFICE
UNION STATION
516 WEST JACKSON.

REIKIA VYRŲ
JĖGOS STOTYJE. REIKALINGOJ INDUSTRIJOJ. PAEILIUI ŠIFTAI.
Atsišaukite po 9 val. ryto.
CONTAINER CORP. of AMERICA
404 E. NORTH WATER ST.

DARBININKŲ
75c. į valanda; daug valandų.
100% KARO DARBAI
1230 EAST 92nd STREET
Matykite Mr. Moore

SIULIŲ PROSINTOJŲ prie visokio darbo, kriaučių, vyriški kautai. 308 W. VAN BUREN, 3 aukštas.

REIKIA VYRŲ, KURIE yra laisvi nuo kariuomenės; patyrimas nebutinas; nuolat darbas.
APEX PAPER BOX CO.,
2318 So. Western Ave.

REIKIA BERNIUKU 16—18 METŲ su mechaniškais gabumais dėl lengvo hand assembling dirbtuvės darbo. Ideališkos darbo sąlygos. Gera mokestis. Vieta randasi tik pora blokų nuo Canal St. Eleveiterio stoties.
PRODUCTION INSTRUMENT CO.
710 W. Jackson. 8-tas aukštas.

VYRU
su mechaniškais palinkimais, mokytis operuoti mustardos maluną. Maisto gaminimo įstaiga; butiniausias kariškas darbas. Nuolat darbas po karo. 90c. į valanda. NASH UNDERWOOD INC. 3730 W. 38th Street.

REIKIA DIENINIŲ IR NAKTINIŲ VALYTOJŲ
Turi mokėti šveisti ir šluoti. Gera pradžiai mokestis. Nuolat darbas. Atsišaukite į Employment Office, 9-tas aukštas.
THE FAIR STORE
State ir Adams.

BUSINESS CHANCES
Biznio Progos

PARDAVIMUI ARBA RENDAI TAVERNAS. Geras biznis. Geroje vietoje, 4 kambariai gyvenimui užpakaly. Turime kitą biznį.
944 West 35th Place.

PARSIDUODA ROOMING house su 44 kambariais, su namu arba vien biznis. Gera vieta, prieinama kaina. Pardavimo priežastis —liga. Arba mainysiu ant privatiško namo. Mrs. KEENY, 54 W. 67th St.

FURNITURE-FIXTURE FOR-SALE
Rakandai ir Įtaisai Pardavimui

KAURAI
Mes parduodame sandėlių kompanijoms. 2 tikriausius rytiečių kaurus, vertės $300. Paaukos už $50.
610 NORTH CICERO.

PARSIDUODA BUČERNĖS fikčeriai, visi moderniški. Pilni įrengimai. Parduosiu visus sykiu arba atskirai. Tel. WENtworth 0978.

LINOLEUM PAKLOJIMAS DYKAI
KONGOLEUM 39c. INMADE 49c.
INLAID 79c. KREDITAS.
HEMLOCK 3200.