The First and Greatest Lithuanian Daily in America
NAUJIENOS
THE LITHUANIAN DAILY NEWS
PUBLISHED BY THE LITHUANIAN NEWS PUB. CO., INC.
1739 South Halsted Street, Chicago, Illinois
Phone CANal 8500
Pirmas ir Didžiausias Lietuvių Dienraštis Amerikoje

NAUJIENOS
THE LITHUANIAN DAILY NEWS
Entered as second-class matter March 7, 1914 at the Post Office at Chicago, Ill., under the Act of March 3, 1879

The First and Greatest Lithuanian Daily in America
NAUJIENOS
THE LITHUANIAN DAILY NEWS
PUBLISHED BY THE LITHUANIAN NEWS PUB. CO., INC.
1739 South Halsted Street, Chicago, Illinois
Phone CANal 8500
Pirmas ir Didžiausias Lietuvių Dienraštis Amerikoje

VOL XXX | Kaina 3c | Chicago, Ill., šeštadienis, Gegužės-May 15 d., 1943 | No. 115

J. V. KARO JĖGOS IŠKELTOS ATTU SALOJE

NUO ANTRADIENIO SALOJE EINA KOVOS SU ĮSISTIPRINUSIAIS JAPONAIS

Amerikiečiai be pertraukos bombarduoja japonus visose Kiska pozicijose

WASHINGTON, D. C., geg. 14 d. — J. A. Valstybių karo jėgos praeitą antradienį iškeltos japonų okupuotoj Attu saloje, šiandien paskelbė laivyno departamentas. Nuo antradienio saloje eina kovos su ten įsistiprinusiais japonais.

Laivynas padarys platesnių pranešimų, kai paaiškės saloje susidariusi buklė, pareiškė departamento atstovas. Laivynas atsisakė daryti bet kokių komentarų apie karo jėgų iškėlimą.

Tokijo radijo stotis šį rytą paskelbė japonų karo vadovybės pranešimą apie Amerikos karo jėgas Attu saloje. Japonai tvirtina, kad saloje eina smarkios kovos. Amerikiečiai pradėjo keltis į salą geg. 12 dieną, bet japonai esą tuojau juos pastebėję ir pradėję pulti.

Berlyno ir Romos radijo stotys pasigavo japonų pranešimą ir kelis kartus jį pakartojo savo klausytojams.

Attu salon japonai iškėlė savo kariuomenę prieš 11 mėnesių. Nuo to laiko priešas dėjo pastangas sustiprinti salos apsaugas. Japonai norėjo įtaisyti Attu saloje aerodromus ir karo bazes, kad galėtų pulti Amerikos vakarų pakraščius.

Attu randasi 2005 mylių atstumoje nuo Tokijo ir 600 mylių atstumoje nuo Dutch Harbor, stipriausios J. V. bazės šiaurėje. Iš Attu galima pasiekti Kurilų salas, kurios randasi tiktai 760 mylių atstumoje. Kurilų salose yra viena stipriausioji japonų laivyno bazė, Paramuširu.

Manoma, kad japonų garnizonas Attu saloje yra mažesnis, negu Kiska saloje. Apskaičiuojama, kad Kiskoj japonai turi 10,000 kareivių ir daug karo medžiagos.

Paskutinėmis dienomis Amerikos aviacija paskartinai bombardavo japonų bazes Kiska ir Attu salose. Priešui padaryta daug nuostolių.

Žinovai tvirtina, kad Attu saloje labai sunku iškelti kareivius. Salos pakraščiuose yra labai didelės uolos, o jura visą laiką smarkiai siaučia. Jeigu amerikiečiams pavyktų išvyti priešą, tai tada Kiska srityje esantieji japonai butų apsupti iš dviejų pusių. Nesenai amerikiečiai okupavo Amčitka salą, kuri randasi visai prie Kiskos.

SĄJUNGININKAI PASIRYŽĘ OKUPUOTI VISĄ VOKIETIJĄ IR ITALIJĄ

Bulgarijos karalius prašo nacių pagalbos, kad apgintų jį nuo bulgarų liaudies

LONDONAS, geg. 14 d. — Sąjungininkų vadovybė yra pasiryžusi okupuoti visą Vokietiją ir Italiją, tvirtina gerai informuoti asmenys.

Sąjungininkai nenori pakartoti 1918 metais padarytų klaidų. Sąjungininkai nėra pasiryžę pripažinti jokių valdžių arba grupių okupuotuose kraštuose, kol patys gyevntojai nesugebės išrinkti savo valdžias visiems reikalams tvarkyti. "Ašies" armijos privalės pasiduoti be sąlygų.

—v—

Bulgarijos karalius bijo bulgarų

—v—

LONDONAS, geg. 14 d. — Bulgarijos karalius kreipėsi į Hitlerį, prašydamas slaptos policijos burių, kurie jį apsaugotų nuo bulgarų liaudies, tvirtina gerai informuoti asmenys.

Tvirtinama, kad geštapo viršininkas Himmler skuba į Sofiją nepatenkintiems bulgarams raminti.

Sofijoj vyko demonstracijos nukreiptos prieš karalių Borisą.

—v—

Olandų valdžia įspėjo sukilėlius

—v—

LONDONAS, geg. 14 d. — Olandijos valdžia įspėjo gyventojus, jog ne laiku padarytas sukilimas duos progos vokiečiams vartoti griežtas represijas.

Valdžia nurodė, kad krašte platinami atsišaukimai padėti britams išsikelti yra pačių vokiečių paruošti.

Okupacinė vokiečių valdžia sąmoningai provokuoja olandus, kad galėtų išaiškinti labiau pasiryžusius kovotojus, skelbia olandų radijas.

—v—

Rusai laimi Kaukazo frontuose

MASKVA, Rusija, geg. 14 d. —Sovietų armijai pavyko sunaikinti vokiečius keliose vietose ir užimti naujas pozicijas arčiau Novorosijsko, skelbia sovietų štabas.

Sovietų spauda įspėja kariuomenę ir gyventojus, jog vokiečiai dar kartą bandys pulti rusus šį pavasarį.

Šį metą rusai yra geriau pasiruošę ginti savo frontus.

Giraud šeimyną paėmė įkaitais

ALŽIRAS, Alžirija, geg. 14 d. — Vietos laikraščiai šiandien paskelbė, kad gen. Giraud duktė ir josios vaikai iš Tunisijos išvežti kaip įkaitai į Vokietiją.

Gen. Giraud duktė buvo pasilikusi Tunisijoj, kai vokiečiai okupavo kraštą.

ŠIOS DIENOS KARO VEIKSMAI

VOKIETIJOJ: Amerikos aviacija bombardavo šiaurės Vokietijos uostus. Britai išmetė daug bombų Berlyne, Pilsene ir Ruhr srityje. Negrįžo 34 britų lėktuvai.

ITALIJOJ: Amerikos ir britų lakunai stipriai bombardavo Napolį, Calabria, Messina, Cagliari ir Panteliarijos uostus. Britų karo laivai apšaudė Panteliarijos pakraščių apsaugas.

TUNISIJOJ: Sąjungininkų kariuomenė okupavo Zembra ir Zembrella salas.

RUSIJOJ: Rusai laimėjo naujas pozicijas Noverosijsko fronte. Vyksta smarkus aviacijos susirėmimai pietų fronte.

ALEUTŲ SALYNE: J. A. Valstybės iškėlė karo jėgas Attu saloje. Vyksta susirėmimai su ten įsistiprinusiais japonais.

BURMOJ: Britų armija priversta pasitraukti toliau į šiaurę.

—v—

Sunaikintos 36 "ašies" divizijos

—v—

SĄJ. ŠTABAS Š. AFRIKOJ, geg. 14 d. — Visi vokiečių ir italų kariuomenės daliniai šiaurės Afrikoje yra sąjungininkų nelaisvėje, šiandien paskelbė gen. Eisenhower štabas.

Sąjungininkų vadovybė šiandien apskaičiavo, kad šiaurės Afrikoje "ašis" prarado penkis kariuomenės korpusus.

Afrikoj sunaikintos visos Mussolini šarvuotos divizijos, kiek tiktai jis buvo suorganizavęs.

Žuvo trys geriausios vokiečių tankų divizijos. Iš viso, vokiečių ir italų armijos neteko 36 divizijų.

—v—

Churchill pasakė kalbą anglams

—v—

WASHINGTON, D. C., geg. 14 d. — Britų premjeras Churchill šiandien pasakė kalbą britų namų gvardijos įkurimo sukaktuvių proga.

Churchill priminė, jog karo veiksmai krypsta sąjungininkų naudai, bet dar reikės daug planuoti ir kovoti.

—v—

—Olandijos pakrašty sunaikinti du "ašies" torpedo laivai.

—Allah Baksh, buvęs Sind provincijos premjeras, nušautas Indijoj.

—Sardinijos uostuose sąjungininkai nuskandino 20 italų laivų.

Naciai nelies švedų narlaivių

—v—

STOCKHOLMAS, Švedija, geg. 4 d. — Vokiečių valdžia pasižadėjo ateityje neliesti švedų narlaivių ir švedų transporto laivų.

Vokiečių valdžia griežtai įsakė visoms karo jėgoms ir laivų kapitonams nesiveržti į švedų teritorialinius vandenis. Tai buvo vokiečių atsakymas į griežtą švedų protesto notą.

Išlaisvinti Belaisviai

NAUJIENŲ-ACME Telephoto

Amerikos kariai (viršuj), kurie buvo patekę į nelaisvę ir susodinti į italų laivą Tunisijoje. Žemai rusų belaisviai, kuriuos naciai atvežė į Tunisiją įvairiems darbams atlikti. Kai britų armija užėmė Tunisą, tai ir belaisviai liko išlaisvinti.

BERLYNAS IR PIETŲ ITALIJOS UOSTAI BOMBARDUOTI IR IŠGRIAUTI

Afrikos kovų metu sąjungininkai sunaikino 36 vokiečių ir italų armijos divizijas

LONDONAS, geg. 14 d. — Praeitą naktį britų aviacija bombardavo Berlyną, Čekoslovakiją ir Ruhr srities pramonės centrus, šiandien paskelbė aviacijos ministerija.

Dienos metu Amerikos keturmotoriai lėktuvai bombardavo šiaurės Vokietijos pakraščių miestus ir uostus. Kovų metu britai vėl neteko 34 lėktuvų.

Čekoslovakijoj britams pavyko išmesti bombų škoda dirbtuvėse, kur gaminama naciams artilerija ir lėktuvų dalys.

Balandžio 16 dieną britai sunaikino Pilseno dirbtuves, užmušė 800 vokiečių ir sustabdė karo pabuklų gamybą visoje srityje.

—v—

Naciai puola Anglijos miestus

—v—

LONDONAS, geg. 14 d. — Vokiečių pranešimas kalba apie šiaurės Vokietijos ir Čekoslovakijos bombardavimus, bet nė vienu žodžiu neužsimena apie Berlyną.

Vokiečiai sakosi, kad praeitą naktį jų lėktuvai išmetę daug bombų Chelmsford miestely, Anglijoj, kur pavyko sukelti gaisrų.

—v—

Lakunai griauna italų uostus

—v—

SĄJ. ŠTABAS Š. AFRIKOJ, geg. 14 d. — Sąjungininkų eskadrilės šiandien ištisą dieną bombardavo Sardinijos, Sicilijos ir pačios Italijos uostus bei aerodromus.

Sąjungininkai siunčia didesnius aviacijos burius, nes dabar nereikia sekti priešo armijos Tunisijoj.

Amerikos aviacija labai smarkiai puolė Cagliari uostą ir šalia jo esantį aerodromą. Nukentėjo Napolis, Calabria ir Messina.

—v—

—Varšuvos gete vokiečiai išžudė 40,000 žydų. Į geto sritį įvažiavo tankai su kulkosvaidžiais, Londone paskelbė rabinas Irving Miller.

—Britų vicekaralius paleido iš kalėjimo Nehru dukterį ir seserį.

—Čilės prezidentas planuoja atvykti į J. A. Valstybes birželio 17 d.

—Amerikos ambasadorius Turkijoj išvyko pasitarimams į Egiptą.

—Kaire įvyko sąjungininkų karo vadų konferencija.

ORAS

Saulė teka 5:30; leidžias 8:04. Šiltesnis, lis.

VALDŽIA PRAŠO SKIRTI J. V. LAIVYNUI 29,463,687,198 DOLERIUS

Donald Nelson yra įsitikinęs, jog nereikės įvesti racionavimo kortelių drabužiams

WASHINGTON, D. C., geg. 14 d. — Šiandien atstovų rumų komitetas perdavė rumams raštą, kuriame valdžia prašo skirti laivyno reikalams 29,463,687,198 dolerius. Komitetas išklausinėjo šiuo reikalu laivyno departamento atsakomingus valdininkus ir siulo rumams skirti prašomą sumą.

Viceadmirolas F. J. Horne informavo komitetą apie laivyno vadovybės užsimojimus ir pastangas priešui sumušti. Adm. Horne pasakė, kad laivyno vadovybė paruošė planus dviejų vandenynų laivynui jau 1940 metais. Tatai žymiai padėjo atsigriebti po išdavikiškų smugių ant Pearl Harbor.

Laivyno vadovybė pabrėžė, kad lėktuvnešiai turi labai didelės svarbos moderniškose karo operacijose.

Naujai statomi kovos laivai yra žymiai greitesni, todėl ir kovojama pasekmingiau. Kaip Europos invazijai, taip Japonijos invazijai reikalingi laivai.

Ne tiktai kareivius, bet ir visą karo medžiagą reikia siųsti per vandenis, todėl laivynas reikalinga žymiai sustiprinti ir padidinti.

—v—

Sąjungininkai rupinasi drabužiais

—v—

WASHINGTON, D. C., geg. 14 d. — Donald Nelson, Karo Gamybos Tvarkytojas, pareiškė savo įsitikinimus, jog J.V. nereikės racionuoti drabužių, jeigu tinkamai bus sutvarkytas audinių reikalas.

Nelsono patarėjai mano, kad vis dėlto reikės įvesti apribojimus. Valdžia jau įsakė aprėžti moterų skrybėlių gamybą, kad galėtų paruošti užsienin reikalingų drabužių.

Sąjungininkai nori pavesti Amerikos audimo pramonei rengti britų dominijas ir šiaurės Afriką, sako Nelson.

—v—

"Ašies" belaisviai dirbs laukus

—v—

WASHINGTON, D. C., geg. 14 d. — Manoma, kad Afrikoj nelaisvėn paimti vokiečiai ir italai bus naudojami laukų darbams.

Prezidentas Rooseveltas spaudos konferencijoj šiandien pasakęs, jog dalis belaisvių busianti atvežta į Ameriką. Tuo tarpu šiam reikalui nėra jokių planų, be to dar nėra ir laivų.

Iš Afrikos plaukią laivai veža reikalingas žaliavas, tokiam dideliam belaisvių skaičiui nėra vietos laivuose.

—v—

Churchill kelia kiniečių nuotaiką

WASHINGTON, D. C., geg. 14 d.—Ateis diena kada galėsime džiaugtis sąjungininkų karo veiksmais, kurie išstums japonus iš kiniečių teritorijos, šiandien telegrama Churchillis pareiškė Čankaišekui.

Atsakomingi valdžios vyrai pasikeitė telegramomis sąryšy su sąjungininkų laimėjimais Tunisijoj.

Churchill posėdžiavo su Kinijos užsienio reikalų ministeriu Soong ir Australijos ministeriu H. Evatt.

Britų darbiečiai nenori komunistų

LONDONAS, geg. 14 d. — Anglijos komunistų partijos pastangos įsiveržti į Darbo partiją nuėjo niekais.

National Union of Distributive Workers konferencija 102,122 balsais prieš 66,173 atmetė rezoliuciją, kuri siulė priimti komunistus į Darbo partiją.

Britų darbininkai prisimena kaip komunistai kenkė karo pastangoms, kol vokiečiai neužpuolė sovietų Rusijos.

—v—

—Paryžiaus radijas paskelbė, kad J. A. Valstybių karo jėgos iškeltos St. Lucia srityje, jos artėja prie Martinikos.

—Vokiečiai sušaudė mokytoją Valentin Feldman, kuris išsprogdino elektros jėgainę šalia Dieppe (ONA).

—Belgai pastebėjo, kad nežinia kur dingsta tie advokatai, kurie drįsta ginti prieš vokiečius nukreiptas bylas (ONA).

—v—

Vėliausios Naujienos

— Laivyno sekretorius Knox pareiškė, kad Attu saloje karo veiksmai vyksta pasekmingai. Attu operacijose laivynas davė laivus, o kariuomenė kareivius, tvirtina laivyno sekretorius.

— Tokijo radijas skelbia kad Amerikos aviacija labai smarkiai bombardavo Attu salą, o vėliau pradėjo kelti kareivius.

— Amerikos aviacija bambardavo Kiel uostą, Antverpeną ir kitus miestus.

— Senatas priėmė Ruml planą mokesčiams mokėti ir pasiuntė jį atgal į atstovų rumus. Senatas nutarė atleisti visus praeitų metų mokesčius.

— Mussolini pašalino kelis aukštus fašistų partijos sekretorius. Italijos apsauga rupinsis naujai sudaryta generolų direktorija, kurion įeina karalius ir pats Mussolini.

— Tunisijoj išaiškinta, kad nelaisvėn pateko 20 "ašies" generolų. Trys generolai buvo sumaišyti su paprastais kareiviais.

— Kariška Darbo Komisija įsakė John Lewis'ui pirmadienį atvykti į posėdžius ir svarstyti sutarties su kasyklų savininkais punktus.

ŠAUNI STANISLOVŲ PUOTA

DALYVAVO GRAŽIŲ SVEČIŲ IR VIEŠNIŲ. SUDĖJO DOVANŲ RAUDONAJAM KRYŽIUI $21

—v—

Šauni Stanislovų puota įvyko šeštadienio vakare, gegužės mėnesio 8 dieną, ponios Budgin bungalowe adresu 3257 South Lowe avenue.

Pagerbti buvo keturi Stasiai jų vardadienio proga. Jie yra: Mrs. Stella (Stasė) Daukšis, Mr. Stanley Raymond, Mr. Stanley Mažeika, Mr. Stanley Zack.

Puotoj dalyvavo šie svečiai ir viešnios:

pp. Raymanai
pp. Mažeikai
pp. Zekai
pp. Daukšai
pp. Dambrauskai
pp. Schultzai
pp. Urbonai
pp. Kazeliunai
pp. Audeckai
pp. Biežei
pp. Krapai
Mrs. Budgin
Mrs. Kasiulis
Miss Žiuraitis
Mr. Petrila
Mr. Nagreckis
Mr. Rinkunas.

Puotos dalyvių tarpe kilo sumanymas parinkti dovanų Amerikos Raudonajam Kryžiui. Jų surinkta $21.00. Dovanų Raudonajam Kryžiui skyrė:

Mr. Mažeika	$5.00
Mr. ir Mrs. Kazeliunas	3.00
Mr. ir Mrs. Urban	2.00
Mr. ir Mrs. Raymond	2.00
Mrs. Mažeika	1.00
Mr. ir Mrs. Zack	1.00
Mr. ir Mrs. Schultz	1.00
Mr. ir Mrs. Daukšas	1.00
Mr. ir Mrs. Audeckas	1.00
Mr. ir Mrs. Biežis	1.00
Mr. Petrila	1.00
Mr. Nagreckis	1.00

Dovanos buvo įteiktos Lietuvių Moterų Raudonojo Kryžiaus Vienetui, kuriam vadovauja Sophie Barcus. Jas įteikė Mrs. Anna Urban, gyvenanti nuosavame dviejų pagyvenimų name adresu 7701 South Aberdeen avenue. Ponia Urbonienė yra nenuilstanti darbuotoja Raudonajam Kryžiui. Jos sunus Walteris jau metai laiko, kai tarnauja Amerikos ginkluotose jėgose.

Žagariečių Gegužinė Šį Sekmadienį

—v—

Žagariečių Klubo pavasarinis piknikas įvyks šį sekmadienį, gegužės 16 dieną, Dan Smith Daržė. Ši vieta randasi ties Keane ave. ir 82 gatve, prie Lietuviškų Tautiškų Kapinių. Gegužinė prasidės 12 valandą dienos.

Bus gera muzika, skanūs gėrimai ir užkandžiai, pagaminti darbščių šeimininkių.

Čia šį sekmadienį atvažiuos visi žagariečiai ir jų kaimynai gražioje žalioje gamtoje vieną dieną praleisti, su draugais ir kaimynais pasimatyti, tyru oru pakvėpuoti, gražiu pavasariu pasidžiaugti.

Jau gerokas laikas kaip nesimatėme vieni su kitais. Juk bus įdomu pasidalinti mintimis ir gyvenimo įspudžiais ir vaišingoje draugijoj pabuvoti žagariečių tarpe.

Taigi visi vykite į pikniką.

— Komisija:
F. Povilaitis,
J. Alelunas,
J. Keturakis.

—v—

Muilui Nustatytos Dolerių Ir Centų Kainos

Kainų Administracijos Ofisas Chicagos srity paskelbė penktadienį, kad tapo nustatytos dolerių ir centų kainos muilui. Jos nustatytos praktiškai tokios, kokios dabar yra. Daugiau negu 100 rušių muilo apima įsakymas.

—v—

Gaisras Padarė $25,000 Nuosolių

—v—

Gaisras kilo Leader Electric Manufacturing įmonėje adresu 832 W. Superior st. ketvirtadienio vakare. Pašaukti ugniagesiai gaisrą likvidavo, bet ugnis nuostolių turtui padarė apie $25,000.

Jan Kiepuros ir Marta Eggerth koncertas.

Rytoj, gegužės 16, 3:30 val. po pietų Civic Opera House patalpoje įvyks Jan Kiepuros ir jo žmonos Marta Eggerth koncertas.

Jan Kiepura yra vienas įžymiausių pasaulio tenorų. Marta Eggerth taip pat yra pasižymėjusi dainininkė ir kino aktorė.

Dainuos jie solo ir kelias dainas duetu. Tarp kitko, sudainuos kelias lenkiškas ir rusiškas dainas.

Ch-gos Liet. Moterų Klubo 20 Metų Sukakties Minėjimas

Įvyks gegužės mėn. 16 dieną, sekmadienį, Crystal Ballroom, Blackstone Hotelyje. Bus pietųs, šokiai ir programa. Įžanga $4.00 asmeniui.

Chicagos Lietuvių Moterų Klubas gali didžiuotis savo praeitimi ir drąsiai žiurėt į ateitį. Jo rekordas geriausias. Per 20 metų netik veikė gražioj sutartinėj kulturos, labdarybės ir lietuvybės reikalams, bet išlaikė lietuvišką kalbą susirinkimuose, visi nutarimai registruojami lietuvių kalba, nežiurint to, kad veik visos klubietės čia gimusios ir augusios, kaikuriuos jau "antra generacija" amerikonių.

Klubo narės yra musų žymiosios visuomeninkės, inteligentės, visos gabiosios lietuvaitės ir taip sakant "įvairių pažiurų". Bet laisvoj šalyje įvairios "pažiuros" gali gražiai sugyventi ir naudingai veikti, jei tik žmonės kulturingi ir gerbia viens kitą.

Klubo sukakčiai rengti darbuojas šauniai komitetas: ponios Kuraitis, Kazanauskas, Lapinskas, Vanagaitis ir visi nariai. Bus tai graži pramoga, kurioje visi atvykę tikrai maloniai pasiviešės. — K.

—v—

Pataria Aplankyti Forest Preserves

Clayton B. Smith, Forest Preserves Distrikto prezidentas, praneša, kad Chicagos apylinkės miškuose dabar daug medžių žydi ir kad miškai liuoslaikiui praleisti dabar jau yra tikrai smagus.

Taksus Sunku Iškolektuoti

—v—

Birželio mėnesį 1941 metų Illinois valstijos generalinis prokuroras Barrett iškėlė 437 bylas smulkmenių biznieriams, kurie nesumokėjo valstijai $949,280 pardavimo taksų (sales taxes).

Gegužės 1 dieną 1943 metų (t.y. už poros metų) dalykai su šiomis bylomis atrodė tokie: Aštuoniolika šių bylų buvo nagrinėjama teismo. Jų ieškinių bendra suma siekė $26,542. Teismas išnešė sprendimą, kad kaltinamieji sumokėtų $18,879.

106 bylos buvo tokios, kuriose kaltinamieji nemėgino gintis. Ieškiniai prieš juos siekė $328,754. Žingsniai buvo padaryti iškolektavimui šių pinigų 53 bylose. Nieko neiškolektuota, nes nerasta jokios nuosavybės, iš kurios pinigus galima butų iškolektuoti.

Daugiau negu pusė iš minėtų aukščiau 437 bylų dar pasilieka teisme užregistruotos, bet nesvarstytos. Kol kas šiose bylose niekas neverčia krautuvininkus užmokėti priklausančius valstijai pinigus.

—v—

Aktorius Aviacijos Tarnyboj

—v—

Robert Taylor, žinomas krutamųjų paveikslų aktorius, ateinančius aštuonis mėnesius tarnaus Lewis School of Aeronautics mokykloje arti Jolieto. Jis dabar yra leitenantas, bet dar mokinsis aviacijos. Nori išeiti aviacijos instruktoriaus kursą. Taylor praeity yra turėjęs patyrimo kaipo aviatorius.

PALAIDOJO ONĄ DEVEIKIENĘ

DAUG ŽMONIŲ DALYVAVO LAIDOTUVĖSE. GIEDOJO BRAZIS IR BENDERIS. BUVO PARVYKĘ SUNŲS IŠ KARIUOMENĖS. DAUG GĖLIŲ.

—v—

CICERO. — Ketvirtadienį, gegužės 13 dieną, buvo palaidota Ona Deveikienė, žinomo lietuvių visuomenės darbuotojo, Kazio Deveikio, žmona. Po sunkios ir ilgos ligos ji mirė praėjusio sekmadienio rytą, geg. 9 d.

Velionės kunas buvo palydėtas iš A. Petkaus koplyčios į Šv. Antano bažnyčią, Ciceroje, o iš čia į Šv. Kazimiero kapines.

Bažnyčioje giedojo gabieji Chicagos lietuvių dainininkai A. Brazis ir V. Benderis.

Giminės, draugai ir pažįstami sudėjo daugybę vainikų. Jų vežta net du vežimai. Daugiau nei 50 mašinų, pilnų palydovų, važiavo į kapines.

Iš kariuomenės buvo parvykę abu velionės sunūs, Kazys ir Edvardas Deveikiai. Jie palydėjo motinį į kapus. Palydėjo ją taipgi dukterys Florence ir Loretta ir vyras Kazys Deveikis. Liudnose apeigose dalyvavo skaitlinga Deveikių giminė.

Chicagos Lietuvių Draugija suteikė grabnešius, o laidotuvių direktorius A. Petkus atliko laidotuvių patarnavimą.

—v—

Pakėlė Algas Iki 50 Centų Valandai

—v—

Karo Produkcijos Taryba Chicagos srity praėjusį ketvirtadienį pakėlė algas keliems šimtams darbininkų. Šie darbininkai iki šiol uždirbdavo mažiau, negu po 50 centus valandai. Dabar jie gaus po 50 centus kas valandą.

GEGUŽINĖ
Rengia ŽAGARIEČIŲ KLIUBAS
Sekmadienį, Gegužės 16 d., 1943
DAN SMITH DARŽE,
82nd ir Kean Ave. (prie Tautiškų kapinių)
Bus gera muzika, skanūs gėrimai ir skanūs užkandžiai, kuriuos pagamins musų darbščios šeimininkės. Kviečiame visus atsilankyti, tyru oru pakvėpuoti ir pasidžiaugti gražiu pavasariu. Kviečia visus
Komisija: F. Povilaitis, J. Aleliunas ir J. Keturakis.
Pradžia 12 valandą dieną.

Jei Kam Reikalingi Pinigai
Duodam PASKOLAS
ant Pirmų Morgičių
UŽ MAŽESNĮ NUOŠIMTĮ
BE KOMIŠINO
Patarnavimas Greitas ir Teisingas
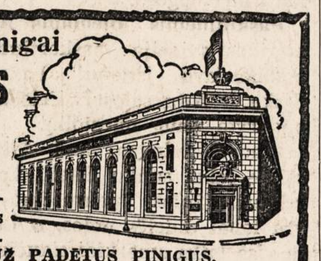
DABAR MOKAME 3% UŽ PADĖTUS PINIGUS.
STANDARD FEDERAL SAVINGS
and LOAN ASSOCIATION of CHICAGO
JUSTIN MACKIEWICH, Pres. and Mgr.
4192 Archer Avenue • Virginia 1141

Birželio 13tą d.
?

NUIMANT SIENŲ POPIERĄ
SUTAUPYSIT 2/3 DARBO
Kada ją imsit su musų moderniška sienų popierių nuėmimo mašina! Naujas įrengimas; lengva operuoti!
Nominalė rendos mokestis.
Naujos ir vartotos mašinos pardavimui
1943 sieniniu popierių knygą galite gauti išsirinkimui sau popierių
Telefonuokit arba atvykit į musų artimiausią krautuvę pasitarimui.
SAX-ON PAINT STORES
Paint & Wallpaper Specialists
5826 Chicago Av. Mansfield 6647
1017 W. 63rd St. Wentworth 7874
2752 Roosevelt Rd. Van Buren 2600
3840 Fullerton Albany 2172

GREITAM RUPTUROS PALENGVINIMUI

Galit pilnai pasitikėti
SYKES SERVICE
36 So. State

REMKITE TUOS KURIE GARSINASI "NAUJIENOSE"

If You Suffer Distress From Monthly FEMALE WEAKNESS
Which Makes You Cranky, Nervous

If at such times *you* suffer from cramps, backache, distress of "irregularities", periods of the blues—due to functional monthly disturbances—
Start at *once*—try Lydia E. Pinkham's Vegetable Compound. It not only helps relieve monthly pain but also accompanying tired, nervous feelings of this nature. This is due to its soothing effect on ONE OF WOMAN'S MOST IMPORTANT ORGANS.
Pinkham's Compound is the best known medicine you can buy that's made especially for women. Taken regularly — Pinkham's Compound helps build up resistance against such symptoms. Also a fine stomachic tonic! Follow label directions.

If You Suffer 'PERIODIC' FEMALE PAIN
Which Makes You Weak, Cranky, Nervous—
If at such times *you*, like so many women and girls suffer from cramps, headaches, backache, distress of "irregularities", periods of the blues—due to functional monthly disturbances—
Start at once—try Lydia E. Pinkham's Vegetable Compound. This famous liquid not only helps relieve monthly pain but also accompanying tired, weak, nervous feelings of this nature. This is because of its soothing effect on ONE OF WOMAN'S MOST IMPORTANT ORGANS.
Taken regularly — Lydia Pinkham's Compound helps build up resistance against such symptoms. Thousands upon thousands report benefit. Also a fine stomachic tonic. Follow label directions. *Worth trying!*

MIDDLE-AGED PEOPLE are common offenders

If you're past 40, the chances are that your breath will be offensive oftener than that of a young person. Fermentation of tiny food particles caught by partial plates and dentures frequently cause this condition which you yourself may not detect but which is so offensive to others. Why not take the easy, pleasant precaution that so many fastidious people use to halt this fermentation—Listerine Antiseptic employed as a mouth rinse. It immediately makes the breath sweeter, purer, less likely to offend. Lambert Pharmacal Co., St. Louis, Mo.
Before Any Date Use
LISTERINE ANTISEPTIC
To Make Your Breath Sweeter

STANLEY LITWINAS PATARIA JUMS
TAISYTI savo NAMĄ

Pataisykit namo stogą. Insulacijos darbas dviem budais— užlaikykit savo namą vėsiu šią vasarą ir bukit prisirengę dar didesniam kuro racionavimui sekančiai žiemai. Atlikit insulaciją šiandien. Užsakykit sau skrynas dabar. Atsineškite savo skrynų mieras, kol dar nevėlu.
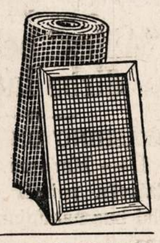
MES TURIME PILNĄ PASIRINKIMĄ AUKŠTOS RŪŠIES LENTŲ IR NAMŲ MATERIOLO—APROKAVIMAS DYKAI.
CARR-MOODY LUMBER COMPANY
STANLEY LITWINAS, Ved.
3039 SO. HALSTED ST.
Tel. VICTORY 1272
LIETUVIAI SALESMANAI.
Atidara sekmadieniais nuo 8 iki 12.

NIPPER

Kanados Lietuvių Žinios

ŠIS TAS IŠ ŠEN IR TEN

GRAŽIAI PAVYKO

TORONTO, Ont. — Motinos Dienos paminėjimas, kurį ruošė SLA 236 kuopa, gražiai pavyko. Diena pasitaikė labai graži ir mylintieji meną lietuviai gausiai susirinko 404 Bathurst St., ukrainų didžiulėn svetainėn, pamatyti dramą, "Motinos širdis". Kadangi man pačiai teko praleisti visą vaidinimo laiką užkulisuose, tai savo nuomonės apie veikalą patiekti negaliu, bet iš publikos girdėjosi daug pasitenkinimo.

Publikos pasitenkinimas yra didžiausiu atlyginimu ruošėjams, o ypač vaidintojams. Todėl šia proga lai buna leista išreikšti širdingą padėką visiems atsilankiusiems, SLA 236 kuopos prieteliams. Jųs visi užėmėt malonių svečių vietą visų rengėjų širdyse.

Po veikalo, kuris tęsėsi daugiau kaip dvi valandas, jaunuolės, Lilija Bieliauskaitė ir Birutė Indrelytė, pasakė gražias Motinos Dienai pritaikytas eiles. Birutė magaryčioms dar ir paskambino piano gražų kurinį, taipgi gražiai jį atlikdama.

Programą užbaigė dvi musų mylimos dainininkės, — Zosė Užemeckienė ir Stasė Batkienė, sudainuodamos duetą: "Tu Mano Motinėle"—Sasnausko. Joms akompanavo p. Liudas Pocius.

Malonu yra pasakyti, kad jos dvi labai jautriai ir gražiai dainavo, bet nemažiau malonu priminti, kad jas šiam duetui paruošė jauna, vos 15 metų amžiaus, pačios dainininkės Z. Užemeckienės dukrelė Alina, kuriai muzikos kalba ne tik mylima, bet ir suprantama. Linkiu Alinai geriausio pasisekimo, nes ji jo labai užsitarnauja. Solistės buvo iššauktos atgal ir padainavo kitą trumpą dainelę.

Prie pabaigos, noriu patiekti vardus tų, kurie pildė veikalą "Motinos širdis". Motina — Ona Indrelienė; Antanas, jos sunus — Jonas Samulevičius; Marė, jo žmona — Maria F. Yokubynienė; Skuckis, Marės dėdė—Augustas Frenzelis; Jonukas, augintinis — Benis Yokubynas; Onutė, augintinė—Gailutė Frenzelytė; Barbora — Ona Margevičienė; Tarnaitė — Elzė Frenzelienė; Daktaras — Jonas Novogrodskis; Barboros vyras — Jonas Indrelė.

Programos vedėja buvo parengimo kom. narė E. Frenzelienė.

—v—

ATVYKO

Šiomis dienomis iš Montrealio atvyko pp. Pundziai. Jie persikėlė Torontan nuolatiniam apsigyvenimui, todėl šia proga linkime jiems malonaus susitikimo su naujais draugais, naujomis apystovomis ir lietuviška veikla, kuri nors ir nebus nauja, nes pp. Pundziai buvo plačiai žinomi lietuviškame judėjime Montrealyje, bet visgi nauja vieta ir nauji žmonės sudarys kiek skirtingas jų gyvenimui varsas. Linkime, kad jos butų ko maloniausios, kad jiems nereiktų Montrealio perdaug pasiilgti.

—v—

VĖLYVAS PAVASARIS

Šiais metais pavasario, turbut, kaip ir neturėsim: šalta ir šalta. Jau beveik pusė gegužės mėnesio, o medžiai tartum vašku aplipdę pumpurus, bijo juos atidaryt. Tik žolė pradėjo sparčiai augti ir žaliuot. Toks vėlyvas pavaasris, gali sutrumpinti augimo ir nokimo laikotarpį vaisiams ir kitiems augmenims.

—Frances

—v—

SMULKIOS ŽINIOS IŠ VISUR

—v—

Eisenhower apie karo veiksmus

—v—

SĄJ. ŠTABAS, Š. Afrikoje, geg. 13 d. — Svarbiausi "ašies" armijos daliniai buvo sutraukti Enfidaville frontan, kai sąjungininkai užkirto smarkiausius smugius vakarų Tunisijoj, vakar pareiškė gen. Eisenhower.

Vokiečiai laukė užpuolimo iš 8-tos armios, tuo tarpu ji užpuolė juos iš užpakalio.

Nelaisvėn paimtas nacių gen. von Arnim atsisakė pasirašyti sąlygas. Gen. Anderson reikalavo vokiečių nurodyti kur yra padėtos ir pagelbėti išrinkti padėtas minas.

—v—

Guatemaloj augina kininą

—v—

GUATEMALA, sostinė, geg. 13 d. — Šiaurės Guatemaloj pradėjo auginti kinino medžius, kurie bus naudojami J. A. Valstybių kariuomenei.

Kininos plantacijos priklausė vokiečių bendrovėms, kurias J. A. V. buvo įtraukusios į "juodąjį sąrašą."

—v—

Paskelbė Naują Amerikonų Belaisvių Sąrašą

—v—

Jungtinių Valstijų Karo Departamentas paskelbė naują sąrašą Amerikos karių, kurie yra Japonijos nelaisvėje.

Sąraše paduota pavardė: Peter Radanovich, sunus George Radanovich, iš South Bend, Indiana. Pavardė atrodo lietuviška. Nelaisvėje yra taipgi Joseph Kepes. Jis irgi paeina iš South Bend, Indiana.

NAUJIENŲ-ACME Telephoto

Du kariai pabėgo iš Minter stovyklos (Cal.) ir kelias valandas skraidė armijos lėktuvu. Kai jie nusileido Uplande (Cal.), tai ten jų jau laukė policijos viršininkas E. L. Mueller (po kairei). Abu kariai atsidurė kalėjime.

KAIP MES BĖGOME PER GRONYČIĄ

1906 metais, per pat šienapiutę, iš mano kaimo išvyko viena moteris su trimis vaikais pas savo vyrą į Duquesne, Pa. Vykau tuo laiku ir aš. Vežikas buvo Šiumanas, kuris gabendavo į Ameriką žmones.

Jau saulė buvo aukštokai pakilusi, diena šilta ir graži, kada mes puikiu, gerai įšertu širmiu, susėdę į ratus, iš Šiaulių pasileidome Kelmės linkui. Arklys didelis, išnašus, kaip išsitemps bėgti, taip gražiai kojas meta. O kai į pakalnę pasileidžia, tai net baugu darosi. Nė just nepajutome kaip pasiekėm Kelmės miestelį.

Kelis viorstus pavažiavę už Kelmės, pagal miškelį susitikome jau mus belaukiančius du vežimus kitų žmonių. Čia buvo kelios senesnės moters, o dauguma tai jauni vaikinukai ir jaunos mergaitės. Sužinojome, kad iš tų burelio važiuotojų buvo motinos su jaunais sunais ir dukterimis, kurios vyko į Ameriką pas savo vyrus. Dauguma jų buvo žydai.

Mums sustojus, pradėjom žiurėti vieni kitiems į veidus, ir visi žinome, kad mes vieno tikslo siekiame: važiuojam į Ameriką. Vežikai pradėjo sakyti, kad Tauragės linkui važiuoti negalima, nes Tauragėje esama daug policijos ir galima pakliuti į jos rankas.

Šiumanas paliepė mums sėsti į jų vežimus, kur dar vietos buvo. O jis grįžo atgal į namus. Musų vežimai, pilni keleivių, pradėjo važiuoti Šilalės link.

Siauri keliukai ir tie patys akmenuoti ir duobėti. Važiuojame per laukus ir miškelius ir kelmais nusėtus pamiškius. Arkliai koja už kojos eina. Mes jaunieji išlipome iš ratų ir pagrioviais, šalikeliais, pasistumdydami, juokaudami einame. Vežimuose sėdi tik senos moters. Vežimuose vežami taipgi sudėti emigrantų kelionės daiktai.

Štai ir įslenkame į vieno žemaičio aplužusiais pašaliais gyvenančio namus, kuriuos skiria nuo rubežiaus tankus nedidelis miškelis. Mus visus suvarė į vidų — vienus į daržinę, kitus į trobą. Neleidžia lauko pusėje buti. Sako, gali pamatyti žandaras maskolius ir visi papultumėm į bėdą.

Buvo birželio 29 diena, sekmadienis, Švento Petro ir Povilo vardadienis. Pranešė mums, kad vadas nuėjo prie rubežiaus pažiurėti, ar nėra arti sargybos. Jų buvo žinoma kokiomis valandomis mažiau sargybos vaikščioja parubežiu. Sugrįžta musų vadas ir sako, kad mes butumėm prisirengę eiti per rubežių.

Mano kaiminka su vaikais važiuota pervažiavo su tam pritaikytais reikalais, o mes apie 12 asmenų pradėjome eiti su savo žemaičiu vadu. Jis eina pirma per miškelį ri neša vaiką kokių penkių metų. Mes sekame jį. Jis sako: kai tik aš pasakysiu bėkite, tai ir bėkite visi su manim.

Tankus miškelis prie pat rubežiaus apžėlusiais krumų kulinais. Musų vadas davė ženklą, kad sustotumėm ir nei brakš! Mes matome per krumus, kad palengva, koja už kojos, kardą ir šautuvą nešinas, eina žandaras. Kaip tik žandaras nueis toliau, tada pasileisime bėgti per rubežių.

Sutupėme visi kartu su musų vadu apsaugioj miško žolėje ir paparčiuose ir tylime, jau pusėtinai išsigandę. O čia vaikas pradėjo nerimauti, ėmė rėkti. Vadas spaudžia jo galvą žemyn ir grasina, kad neverktų. Žandaras, ėjęs, sustojo ir pradėjo klausytis. Bet jis musų nemato. Vadas vaiką nešinas pasileido bėgti. žandaras puolė mus gaudyti.

Vadas bėga pirmas, aš pražambiai kiek pasileidau, kad manęs nesučiuptų. Jis, žandaras, mažiau dėmesio kreipė į kitus jaunesnius vaikinus ir merginas. Aplenkęs vieną senę, jis puolė prie manęs, bet aš iš to išgąsčio pasileidau bėgti kaip kiškis pabaidytas iš guolio. Akies mirktelėjimu įpuoliau į vokiečio avižas, ir žandaras pamatė, kad jau progos nebėra mane pagauti. Jis tada nutvėrė moterį žydelką.

žandaras iššovė kelis šuvius. Iš kordono išjojo kareiviai ant arklių ir, kelis kartus iššovę, puolė į miškelį ieškoti slapukų. Vienos moters du sunys perbėgo rubežių gerai, tačiau pati moteris su dukteria nabijojo bėgti kartu su kitais. Jos prisiglaudė prie medžio, tad jas abi žandaras paėmė ir nusivedė į kordoną.

Kada kareiviai jodinėjo ir šaudė ir pasidarė nemažas sumišimas, tai mes netoli nuo rubežiaus džiaugiamės, kad pavyko laimingai gronyčią perbėgti. Rodos, Lauksarge ragavome vokiečių skanų buteliavą alų, ir stiprios degtinės po stikliuką išmetėme.

Sėdėjome prie karčiamos balkono už stalelio susėdę ir sakėme: Dabar jųs ponai maskoliai mums patriubykite. Mes jusų jau nebijome. Bet musų vadas buvo susirupinęs, kad jam nepavyko visus pervesti. Iš musų, bėgusių per rubežių, trys buvo pagauti, ir dar blogiau, kad įvyko dviejų šeimų persiskyrimas. Vienos šeimos vaikas išbėgo, bet motiną su dukteria pačiupo stovinčias miške prie skarotos eglės.

Neužilgo jau buvo pavakaris. Atvažiavo du gražiai apsirengę barzdoti žydai ir piktai prabilo į brolį žemaitį: Tai vadas, sako. Tu, Jonai, ką tu padariai. Nevaryk pono Dievo į krumus, ba greitai neišprašysi. Vadas pečius traukė ir kiek galėdamas aiškino savo ponams ir pagaliau pridurė: Daugiau per Šventą Petrą nevesiu per rubežių. Dievas tur but pakorojo.

Po tų visų įvykių ir negerumų gražų ir tykų vakarą, kada jau prieblanda gaubė žemę ir artinosi tamsi naktis, mes, jaunimas, dar pavaikščiojome gražiais Vokietijos takais. Laukų žydinčių gėlių kvepėjimu pasigerėję ir žinodami, kad musų kelionės dar yra tik pradžia, o nežinome, kaip toliau ji seksis, gerokai vakare visi, mergaitės ir vyrai su senaisiais, sulipome ant šieno pirmą naktį nakvoti jau Vokietijos padangėje.

Kitas vadovas mums pasakė, kad po pusryčių važiuosime į stotį ir paskui traukiniu keliausime į Tilžę. Tilžėje musų emigrantų burelis nuvyko į tą įstaigą, kur daktarai patikrina keliaujančių į Ameriką akis ir leidžia emigrantus per pirtį dezinfekcijai padaryti.

Čia jau radome daug lietuvių jaunų vyrų, kurie buvo iš kitų parapijų ir vyko taipgi į laimės šalį.

Reikia pasakyti, kad musų burelis buvo nelabai laimingas. Mano kaiminka su trimis vaikučiais buvo nugabenta į Angliją, kur jos vienam vaikui turėjo gydyti akis. Ji pati taipgi buvo apsirgusi ir apie mėnesį laiko turėjo čia išbuti iki vyras vargais negalais parsigabeno ją pas save. Kiti buvo pačioje Tilžėje pripažinti negeromis akimis ir turėjo grįžti atgal į namus. Tačiau dar kitiems pasisekė be jokių kliučių nuvažiuoti kur jie norėjo.

Ir taip mes išsisklaidėme. Įsigiję pažintis kely, turėjome persiskirti ir užmiršti vieni kitus. —R. Š.

—v—

Išgydė Nuo Čiaudėjimo

—v—

Lorraine Rogers, 14 metų, 1837 Fremont, apie mėnesį sirgo reta liga: ji čiaudėjo nepaliaujamai, daug maž 3 kartus į minutę. Mergaitė buvo nugabenta į ligoninę. Ir čia ji nerado pagalbos.

Laikraščiuose pastebėjęs apie jos ligą, atsiliepė tulas George Bulloch. Jis paaiškino, kad praeity jis pats sirgo panašia liga ir išsigydė tam tikru kvėpavimo budu.

Bulloch'ui pamokinus mergaitę, ji paliovė čiaudėjusi.

REMKITE TUOS, KURIE GARSINASI "NAUJIENOSE"

PERTAISOME NAMUS

DENGIAM STOGUS, SIDING, INSULATION

STATOME GARAŽUS, PORČIUS.

Iš geriausio materiolo.

Po musų pertaisymo namas išrodo kaip naujas. Darbą garantuojame.

CASH ARBA LENGVAIS IŠMOKĖJIMAIS.

APSKAIČIAVIMAS DOVANAI.

American Siding & Roofing Company

4708 S. Western Ave.

Tel. LAFayette 3202

Sophie Barcus

RYTINĖ RADIO VALANDA

—IŠ STOTIES—

W.G.E.S.

Kasdien nuo 8:45 val. ryto iki 9:15 val. ryto.
Subatomis nuo 8:30 iki 9:15 val. ryto.
Pirmadieniais taipgi 7:00 val. vakare.

Išgirskite vėliausias žinias muziką ir kitus įdomius pranešimus.

Skelbimai Naujienose duoda naudą dėlto, kad pačios Naujienos yra naudingos.

MASTER WINDOW SHADE CO.

S. J. Vondrak Tel. Lafayette 4560

LANGAM UŽDANGALUS PADAROM ANT UŽSAKYMO
FIRANKOM LAZDAS...MES NUMIERUOJAM IR UŽKABINAM
TAVERNOMS, NAMAMS IR MOKYKLOMS VENETIAN BLINDS
1803 WEST 47th STREET (ARTI WOOD ST.)
CASH AND CARRY
Laimėjimui pirkite U. S. Bondsus ir Stampas.

KODĖL KENTĖTI DĖL KOJŲ? D-RO Blasczynskio Gyduolės gaunamos vaistinėse, pagelbės Jums! BOROCYL Milteliai nuo niežėjimo, perdidelio prakaitavimo, prasto kvapsnio ir užkrėtimo odos, iššaukiančios atleto koją. BOROCYL skystis lengvoms žaizdoms, nuo perštėjimo, nudegimo, susižeidimų ir visokių odos ligų.

BOROCYL CO., 1200 N. Ashland Av. Tel. BRUNS. 7209

BEGEMAN'S

4184 Archer Ave. 3142 W. 63rd St.

Vieniems Metams

Laikrodžių Pataisymas

Garantuojamas

Nenumeskit senų, sugedusių Budelninkų. Jų negalima atstatyti, nes daugiau jų nedirbama. Juos galima pataisyti, kad duotų jums daug metų patarnavimą. Jusų Big Ben, Little Ben ir kiti budelnikai galima pataisyti.

Apkainavimas Veltui be Obligacijos

AUKCIJONAS

39 ŠMOTAI APARTMENTŲ IR BIZNIŲ NUOSABYBIŲ 39

3 iki 67 šmotai kiekvienas. Likvidacija įvairių trustų ir kitokių nuosavybių.

LENGVOMIS SĄLYGOMIS. IŠPARDAVIMAS ĮVYKS

HOTEL SHERMAN BALLROOM

Pirmadienio Vakare, Gegužės 24, 7:30 v. v.

Dėn iliustruotų knygučių ir kitokių informacijų kreipkitės į

REALTY LIQUIDATION COMPANY 132 NORTH LA SALLE STREET

GEO. McKERR & CO. LICENSED AUCTIONEERS

TELEPHONE RANDOLPH 2216—2217—2218—2219—8816—8817—8818. taipgi HARRISON 5779.

GERTH'S REALTY EXPERTS LICENSED BROKERS

MADOS

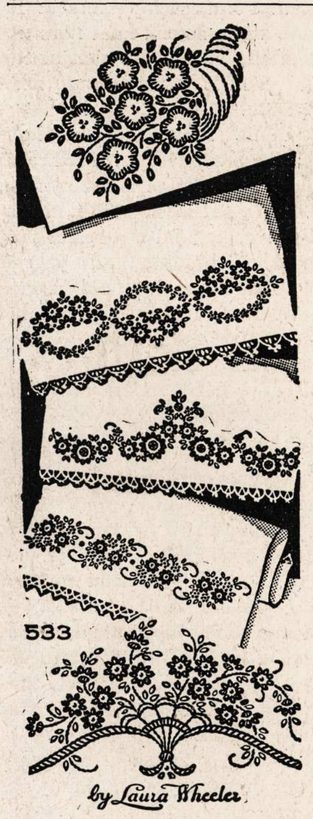

No. 533— Išsiuvinėjimai baltiniams.

NAUJIENOS NEEDLECRAFT DEPARTMENT
1739 S. Halsted St.,
Chicago, Ill. No. 533

Čia įdedu 11c ir prašau atsiųsti man aukščiau pažymėtą numerį (pavyzdis 10c, prisiuntimas 1c, viso—11c).

Vardas ir pavardė

Adresas

Miestas

Valstija

No. 4391—Vasarinis kostiumas. Sukirptos mieros 11, 13, 15, 17.

Norint vieną ar daugiau pavyzdžių iškirpti pavyzdį ir numerį, pažymėkit mierą ir aiškiai parašykit savo vardą, pavardę ir adresą. Siuskit pinigus arba pašto ženkleliais kartu su užsakymu. Adresuokit—
NAUJIENOS PATTERN DEPT.,
1739 So. Halsted St., Chicago, Ill.

NAUJIENOS Pattern Dept.,
1739 S. Halsted St., Chicago, Ill.

Čia įdedu 16 centų ir prašau atsiųsti man pavyzdį No.———

Mieros..... per krutinę

(Vardas ir pavardė)

(Adresas)

(Miestas ir valstija)

Iš priežasties lėtumo paštos, prisiuntimas musų patternų gal užtruks kiek ilgiau, negu paprastai.

NAUJIENOS
THE LITHUANIAN DAILY NEWS
Published Daily Except Sunday by The Lithuanian News Pub. Co., Inc.
1739 South Halsted Street
Telephone CANal 8500

Subscription Rates:
$6.00 per year in Canada
$6.00 per year outside of Chicago
$8.00 per year in Chicago
3c. per copy.

Entered as Second Class Matter March 7th 1914 at the Post Office of Chicago, Ill., under the act of March 3rd 1879.

Naujienos eina kasdien išskiriant sekmadienius. Leidžia Naujienų Bendrovė, 1739 S. Halsted St., Chicago, Ill. Telefonas Canal 8500.

Užsakymo kainos:

Chicagoje—paštu:	
Metams	$8.00
Pusei metų	4.00
Trims mėnesiams	2.00
Dviem mėnesiams	1.50
Vienam mėnesiui	.75
Chicagoj per išsiuntinėtojus:	
Viena kopija	3c
Savaitei	18c
Mėnesiui	75c
Jungtinėse Valstybėse, ne Chicagoj,	
Metams	$6.00
Pusei metų	3.25
Trims mėnesiams	1.75
Dviem mėnesiams	1.25
Vienam mėnesiui	.75
Užsieniuose:	
Metams	$8.00
Pusei metų	4.00
Trims mėnesiams	2.50

Pinigus reikia siųsti pašto Money Orderiu kartu su užsakymu.

Sąjungininkai okupuos Ašies šalis

Kai Vokietija ir Italija bus priverstos besąlygiai pasiduoti, sąjungininkai nepadarys tos klaidos, kurią jie padarė pereitame kare. Jie pasiųs armijas į Ašies šalis ir jas okupuos.

Kaip praneša iš Londono, šitokį nutarimą padarė Jungtinių Tautų valdžios. Po karine okupacija bus padėta **visa Vokietija ir visa Italija** — ir, reikia manyti, visų Ašies talkininkų žemės. Karo okupacija tęsis tol, kol tos šalys nesusitvarkys ir kol jų žmonės neišsirinks savo valdžių.

Pereitame kare, kai Vokietija padėjo ginklus, sąjungininkai leido jos armijai sugrįžti namo, ir gen. Hindenburgas parvedė ją tvarkoje (tik be ginklų), lyg kad ji butų parėjusi iš kokio parado. Vokiečių akyse atrodė, kad kaizerio armija nebuvo sumušta, o tik paliovė kariavusi, nenorėdama bereikalingai lieti kraują.

Šitą žmonių mintyse susidariusį įspudį Vokietijos **tautininkai ir militaristai** paskui panaudojo savo propagandai. Jie sugalvojo pasaką, kad Vokietija butų galėjusi laimėti karą, jeigu tik ji butų kovojusi ilgiau. O kodėl ji nekovojo? Todėl, sakė vokiečių propagandistai, kad vokiečių tautą sudemoralizavo socialistai, žydai ir kitokie "tautos priešai".

Armija pasidavė, girdi, dėlto, kad sugriuvo frontas namie, kad kovojančiai tautai buvo įsmeigtas "peilis į nugarą"! Šita pasaka sudarė **pagrindą nacių propagandai,** kuri, laikui bėgant iškėlė į viršų tą visuomenės padugnių produktą, Adolfą Hitlerį.

Prie šios melagingos pasakos apie "peilio smeigimą" į vokiečių tautos nugarą vėliau buvo pridėtas dar kitas melas: **kad Wilsonas su savo "Keturiolika Punktų" Vokietiją apgavo.** Vokietija, girdi, patikėjo, kad taika bus teisinga, be aneksijų ir kontribucijų, ir sutiko pasirašyti mušių paliaubas; bet kai tik ji padėjo ginklus, pergalėtojai užgiedojo visai ką kita.

Kadangi Versalio taika žymiai prasilenkė su Amerikos prezidento skelbtais principais, tai šitas Vokietijos nacionalistų kaltinimas rado pritarimo ne tiktai tarp vokiečių, bet ir plačiuose sluoksniuose užsienyje. Amerikoje, kaip žinoma, nepasitenkinimas Versalio taika buvo toks stiprus, kad senatas tą taikos sutartį visai atmetė, ir Jungtinės Valstybės pasirašė taiką su Vokietija atskirai nuo kitų sąjungininkų.

Tačiau vistiek ta pasaka apie Vokietijos "apgavimą" buvo melas. Faktas yra, kad 1918 m. lapkričio mėnesį Vokietija pasidavė ne dėlto, kad ji "patikėjo" sąjungininkų kilniais pažadais, **o dėlto, kad ji nebeturėjo jėgų toliau tęsti karą.** Ir paliaubų sutartyje, pagal kurią sustojo šaudymas fronte lapkričio 11 d. 11 val. priešpiet, nebuvo nė vienu žodžiu užsiminta nei apie Wilsono Keturioliką Punktų, nei apie kokius kitus pergalėtojų prižadus.

Vokietija pasidavė besąlygiai!

Jeigu Santarvės valstybės butų tuomet ne tik atėmusios ginklus iš Vokietijos kareivių, o butų pasiuntusios savo armijas **į Berlyną** ir tenai butų įsteigusios karinę administraciją okupuotam kraštui valdyti, iki jo gyvenimas įeis į normalias vėžes, tai gen. Ludendorffas ir jo pakalikai nebutų galėję mulkinti Vokietijos žmonių. Ir tuo pačiu žygiu butų buvęs užkirstas kelias visokioms **riaušėms ir suirutei** Vokietijoje.

Tik spėjus Vokietijos armijoms pareiti namo, Berlyne ir kituose Vokietijos didmiesčiuose ėmė siausti bolševikų kurstomi ir finansuojami **"spartakai",** kurie su pagalba grįžusių iš fronto kareivių bandė pagrobti valdžią į savo rankas ir terorizavo ramius gyventojus. "Spartakų" gaujos (iš kurių paskui susidarė Vokietijos komunistų partijos branduoliai) pirmose sausio dienose (1919 m.) jau buvo pagrobusios socialdemokratų organo "Vorwaerts'o" redakciją, ir per 10 dienų didžiausia Vokietijos darbininkų partija buvo priversta leisti savo laikraštį **slaptai!**

Malšinant šitą bolševikuojančių gaujų chuliganizmą, ėmė išlįsti iš visų plyšių **profesionališki militaristai,** kurie pirmiau buvo išsislapstę; ir kai jie įsimaišė į pilietinį karą, tai kraujas ėmė tekėti latakais. Buvo užmušti Karolis Liebknechtas ir Rožė Luxemburg, — kas paskui davė medžiagos demagogiškai komunistų propagandai ilgiems metams.

Iš tos pirmųjų respublikos dienų suirutės, be to, netrukus kilo jau ir atviros reakcijos jėgos, kurios bemaž neįvykdė **grynai militaristinio perversmo** (Kapp'o pučas), taip kad net Vokietijos steigiamasis seimas turėjo but sušauktas mažame provincijos mieste Weimare, o ne Berlyne.

Žodžiu, visi pamatai Vokietijos demokratijos tragedijai buvo padėti tame laike, kuris sekė **tuojau po karo sustojimo,** kuomet kraštas turėjo persiorganizuoti iš karo stovio į taikos stovį.

To butų buvę išvengta, jeigu laimėjusios pergalę valstybės butų laikinai paėmusios Vokietijos valstybės vairą į savo rankas. Bet, vietoje to, jos nutarė į Vokietijos vidaus reikalus "nesikišti", o už tai jos **paaštrino Vokietijos blokadą,** kad ji nei prekių, nei maisto negalėtų iš niekur gauti be sąjungininkų leidimo. Rezultate Vokietijos žmonės kentė badą, ir tai dar labiau didino nerimą masėse ir teikė pagalbą visokiems suirutę kurstantiems elementams.

Jeigu dabartiniam karui pasibaigus pergalėtojai laikytųsi tokios pat politikos Vokietijos ir jos talkininkų atžvilgiu, tai **Europoje kiltų neapsakomas chaosas.** Nes Ašies užkariautieji plotai yra dabar daug didesni, ir nacių barbarai pasėjo visur tiek neapykantos ir keršto, taip baisiai suardė žmonių gyvenimą, kad tik milžiniškomis pastangomis bus galima tenai atsteigti tvarką.

Gerai, kad Jungtinės Tautos, pasimokinusios iš praeities patyrimo, rengiasi šį kartą tos klaidos nebedaryti. Reikia tikėtis, kad jos okupuos taip pat ir tas šalis, kurios pateko po Hitlerio letena, neturėdamos jėgų jam priešintis — **kaip, pav. Lietuva.** Kitaip tas šalis prarytų koks nors kitas grobuonis.

APŽVALGA

NOSIS PAVĖJUJ

—v—

Madrido laikraščio "Arriba" korespondentas Paryžiuje praneša, kad Francuzijoje žmonės vis atviriau rodo savo nepritarimą Vichy vyriausybės antisemitiškiems įstatymams. Tie įstatymai niekuomet nebuvę populiarūs Francuzijoje. Ispanų laikraštis sako, kad ne tiktai žmonės, bet ir valdininkai nepaiso valdžios patvarkymų prieš žydus, kuriuos kankina Francuzijos priešai.

Įdomu, kad tokią žinią įdėjo "Arriba", kuris yra Ispanijos fašistų organas. Iki šiol Ispanijos fašistai aklai rėmė visas Hitlerio "idėjas".

Generolas Franco ir jo gauja jaučia, kad Europoje pradėjo pusti kitokie vėjai — kai Ašis gavo smugį Afrikoje.

REIKALAUJA LAISVĖS INDIJOJE — BET NE RUSIJOJE

—v—

Anglijos parlamento narys, komunistas Gallacher (vienintelis "raudonas" paukštis tame parlamente) pastatė klausimą valdžiai, kodėl ji nepaleidžia iš kalėjimų Indijos nacionalistų vadų. Valdžia atsakė: dėlto, kad tie Indijos nacionalistų vadai kurstė žmonės kelti riaušes karo metu ir kad Indijos vadų tikslas yra visokiais budais trukdyti Jungtinių Tautų karo pastangas.

Tai, rodos, turėtų buti patenkinantis atsakymas kiekvienam, kuris nori, kad Anglija ir jos sąjungininkai laimėtų karą. Komunistai patys nuolatos skelbia, kad karo trukdytojai turi but, jei ne visiškai "likviduoti", tai bent padėti už geležinių grotų. Bet komunistų atstovo Gallacher'o tas valdžios atsakymas nepatenkino. Jisai reikalauja, kad indusų vadai, Gandhi ir Nehru, butų paleisti ir gana.

Ir jam pritaria Amerikos komunistai. Browderiui mostelėjus pirštu, prabilo apie laisvės grąžinimą Indijos nacionalistams ir lietuviškas Maskvos davatkynas. Vietinis jo organas rašo:

> "Aksiomatiškai aišku, kad Indija šiame kare loštų nepalyginamai didesnę rolę, jeigu ji butų laisva ir jeigu tarpe Anglijos ir Indijos butų pilnas solidarumas."

Aksioma tai — "tiesa, kurios nereikia įrodinėti". Nėra abejonės, kad budama laisva ir solidariška su anglais, Indija galėtų daug stipriau paremti Jungtinių Tautų kovą prieš agresorius. Tai aksioma. Bet ar Gandhi tokio solidarumo nori?

Indijos nacionalistų vadas yra **priešingas karui,** ir jisai savo laikraštyje kartą visai atvirai pareiškė, kad, jeigu Indija dabar atsiskirtų nuo Britanijos, tai pirmas žingsnis, kurį jisai rekomenduotų Indijos valdžiai, butų: **tuojau pasiulyti Japonijai taikos derybas.**

Taigi, atidavus Indijos valdžią į nacionalistų rankas, Indija, veikiausia, ne tiktai neremtų karo prieš Japoniją, bet **pasitrauktų iš karo** ir padarytų sutartį su Japonija (panašią sutartį, kaip tarp Vichy ir Vokietijos).

Bet komunistai vistiek reikalauja "laisvės" Indijai bei jos kvislingams ir ragina prezidentą Rooseveltą "visu griežtumu" pasikalbėti apie tai su Churchillu.

Tačiau jie niekuomet neužsimena apie **laisvę Rusijoje!** Jeigu kas nors pakritikuoja despotišką Stalino diktaturą, tai jie kabinasi ant sienų ir apšaukia tokį kritiką "pro-naciu", "Hitlerio agentu" ir t. t.

Jie plusta tuos, kurie protestuoja prieš Erlicho ir Alterio sušaudymą Rusijoje, nors šitų dviejų Lenkijos socialistų vienintelis "nusikaltimas" buvo tas, kad jie **stojo už demokratiją,** o ne už diktaturą. (Molotovas, beje, kaltino Erlichą ir Alterį, kad juodu agitavę už separatinę taiką su Vokietija, — kas, žinoma, yra begėdiškas melas. Tačiau Indijos nacionalistų vadas Gandhi, budamas laisvėje, visą laiką agitavo **už taiką su Japonija;** bet komunistai nori, kad jisai butų paleistas!)

Vadinasi, kritikuoti Anglijos valdžią galima. Kritikuoti Amerikos valdžią galima. Reikalauti laisvės Indijos žmonėms galima. Tik negalima kritikuoti **Stalino valdžios** ir negalima kalbėti apie **Stalino pavergtų tautų** laisvę.

Taigi ar ne tiesa, kad komunistai yra akli Rusijos diktatoriaus bernai? Jų šnekos apie "laisvę" ir kitus "demokratiškus" dalykus tai grynas humbugas.

KAIP LIETUVIAI PRIVALO ŽIURĖTI Į RUSŲ-LENKŲ GINČĄ

—v—

Lenkams griežtai susikirtus su Maskva dėl sienų klausimo, dėl lenkų armijos karininkų dingimo Rusijoje ir dėl prievarta brukamos sovietų pilietybės lenkų tremtiniams, — kai kurie lietuviai nudžiugo. "Tai ir gerai", sako jie, "kad Stalinas tuos ponus pamokina! Kam jie nuskriaudė Lietuvą, pagrobdami Vilnių?"

Bet žmonės, kurie šitaip džiaugiasi, nepagalvoja, kur toks jų nusistatymas veda. Jeigu mes pritarsime sovietų atakoms prieš lenkus, tai kuo pasiremdami mes galėsime priešintis Maskvos užsimojimui prieš Lietuvos nepriklausomybę? **Principe** lietuvių reikalavimas laisvės savo kraštui yra tas pats dalykas, kaip ir lenkų nesutikimas pripažinti Maskvos pretenzijų į rytinės Lenkijos teritoriją.

Tą teritoriją Stalinas pagrobė, susitaręs su Hitleriu. Lietuvą jisai okupavo, taip pat susitaręs su Hitleriu, — nors kai kurie Amerikos komentatoriai šitą faktą užmiršo ir bando aiškinti bolševikų įsiveržimą Lietuvon, kaipo "apsisaugojimo priemonę" prieš Hitlerį. Visiems žinomi įvykiai liudija, kad toks aiškinimas yra nesąmonė.

Viena, bolševikams užėmus Lietuvą ir prijungus prie SSSR, Hitlerio valdžia perdavė sovietams Lietuvos pasiuntinybę Berlyne. Antra, Hitlerio valdžia susitarė su Maskva dėl "repatriacijos"; naciai atsiėmė iš "sovietinės Lietuvos" vokiečius, o iš vokiečių užimtos teritorijos jie iškėlė į Paleckio "respubliką" lietuvius.

Lietuva buvo **dalis atlyginimo,** kurį Stalinas gavo už pasižadėjimą remti Hitlerį jo suplanuotame kare. Kiti šitų "Judos sidabrinių" buvo: Latvija, Estija, tam tikros suomių žemės, Besarabija **ir rytinė pusė Lenkijos.**

Jeigu mes sakysime, kad sovietų valdžia elgiasi "teisingai", reikalaudama sau tos Lenkijos dalies, kurią ji buvo gavusi iš Hitlerio, tai mes tuo patim pripažinsime, kad sovietų valdžia turi "teisę" **reikalauti ir Lietuvos.** Kokia tuomet bus prasmė kalbėti apie Vilniaus grąžinimą Lietuvai?

Visa Lietuva bus dingusi, ne tik Vilnius!

Vilnius yra vienas iš klausimų santykiuose tarp Lietuvos ir Lenkijos. Kokiu nors budu tas klausimas turės but išspręstas. Ar jį išspręs lietuviai ir lenkai taikiomis derybomis; ar jį išspręs kokia nors arbitracijos komisija, ar visuotinoji taikos konferencija, tai priklausys nuo aplinkybių, kurių šiandien dar niekas negali numatyti. Bet santykių svarstymas tarp Lietuvos ir Lenkijos galės įvykti tiktai tada, **kada bus užtikrinta nepriklausomybė Lietuvai ir Lenkijai.**

Sovietų nusistatymas ginče su lenkais yra toks, kad jisai paneigia pačią lietuvių ir lenkų ekzistenciją, kaipo laisvų tautų. Jeigu Maskva šitame ginče laimėtų pergalę, tai lietuviai galėtų pasakyti savo svajonėms apie nepriklausomos Lietuvos atsteigimą "sudie".

Tuomet galėtų "dėl Vilniaus nenurimti" tie žlibi nacionalistai, kurie džiaugiasi, kad Stalinas bando suvaryti lenkus į ožio ragą.

Jeigu vienpusiu patvarkymu sovietų valdžia gali pasiimti iš lenkų tiek teritorijos, kiek ji nori, tai ji **pasiims visą Lietuvą.** Savo intencijas Lietuvos atžvilgiu bolševikai jau yra sakę pasauliui daug kartų.

Kovodami už principą, kad Rusijos valdžia privalo gerbti laisvai sudarytas su savo kaimynais sutartis, o ne sauvališkai kilnoti savo sienas kaip jai patinka, **lenkai tuo patim kovoja ir už Lietuvos teises.** Nes ir Lietuva buvo padariusi visą eilę sutarčių su sovietais, kurias Stalinas nori sutrempti. Todėl lietuviai, kurie šitame lenkų-rusų ginče užtaria rusus, **eina prieš Lietuvos reikalus,** — nekalbant jau apie tai, kad jie paniekina Amerikos karo tikslus, išdėstytus Atlanto Čarteryje.

Rimtą straipsnį šitais klausimais įdėjo "Naujoji Gadynė". Butų gerai, kad jį atidžiai perskaitytų kai kurie Lietuvos diplomatai.

—v—

"TOJ PAČIOJ BARIKADŲ PUSĖJ"

—v—

Straipsnyje "Lietuviai ir Lenkai" Baltrimas rašo "Nauj. Gadynėje":

> "Rusų-lenkų ginčai Jungtinių Tautų koalicijoj yra **principinės reikšmės** ginčai. Jei tuose ginčuose laimi Rusija, tada velniop eina Atlanto Čarteris, 'keturios laisvės' ir visa, dėl ko demokratijos sakosi kariaujančios šį kartą prieš fašizmą. Jei Rusija laimi savo ginče su lenkais, nepriklausoma, demokratinė Lietuva liks musų svajonė, o ne gyvenimo tikrovė. Žemažiuriai realistai to nepastebi ir todėl norėtų Europos teisingą tvarkymąsi pradėti nuo 'santykių sureguliavimo', kaip jie supranta. 'Nėra Vilniaus — spiauti į teisybę', sako musų realistai, nelyginant, kaip šveicarų samdomi kareiviai sakydavo: 'Nėr monetos — nėr šveicarų.' Tuo tarpu teisybė, padorumas traptautiniuose santykiuose ir demokratiški ideadai, dėl kurių liejasi kraujas, stovi aukščiau visų atskirų klausimų ir kivirčų.
>
> "Lietuvių interesų, teisybės ir šio karo didžiųjų padarinių atžvilgiais, Lietuva ir Lenkija yra toj pat barikadų pusėj. Vokiečiai kiršina lietuvius prieš lenkus okupuotoj ir pavergtoj Lietuvoj. Rusai tą pat daro 'užtardami' Sovietų Lietuvą prieš lenkų imperializmą. Tik **kvaili** lietuviai gali ant Hitlerio ar Stalino meškerės pasikabinti."

Bet Lietuvos žmonės nėra tokie žlibiai, kaip tie "realistai", apie kuriuos kalba "N. Gad." rašytojas. Kai 1939 metais rusų armija įsilaužė Lenkijon ("krauju sucementuodama" sovietų-nacių draugiškumą) ir tukstančiai lenkų bėgo į Lietuvą, ieškodami prieglaudos, tai lietuviai parodė jiems nuoširdžią užuojautą.

MARTYNAS GUDELIS

BOLIAUS ŠILINIO NUOTYKIAI

ROMANAS IŠ LIETUVIŠKO KAIMO GYVENIMO

(Tęsinys)

IV DALIS

1. AUDRA NEKALTOJ ŠIRDYJ

Kartą Danutė sapnavo, kad Bolius Šilinis, trijų draugų lydimas atvažiavo į Trakus josios išsivežti. Boliui teko ilgai ginčytis su teta, kol visas reikalas buvo aptartas ir Danutė turėjo progos išvažiuoti. Kai viskas buvo sutarta, visi susėdo į tris vežimus ir išvažiavo. Kur išvažiavo, pati Danutė nežinojo. Ji prisimena, kad Bolius pats pasiėmė vadeles, užkirto arkliams ir pasileido per Trakus. Kiti vežimai sekė Bolių ir Danutę. Visų arkliai buvo nesulaikomi, vežimai stiprųs, lengvi.

Vos tiktai pravažiavo Bolius pro pusę Trakų, pasuko arklius ežero linkui. Danutė buvo nustebusi naujai pastatytu tiltu prie pilies. Bolius pasileido tiesiai į pilį. Naujas tiltas buvo aukštai iškeltas, vanduo matėsi gana gilus. Juo artyn pilies važiavo, tuo tiltas aukščiau kilo. Pagaliau ir pati pilis pasiliko prie vandens. Danutė turėjo progos pamatyti pilies griuvėsius iš viršaus.

Danutė nekreipė daug dėmesio į vandenį, pilį ir tiltą. Juo greičiau arkliai nešė, tuo arčiau ji glaudėsi prie Boliaus. Bolius vadeles paleido, bet arklių nenustojo raginęs. Prisiglaudusi prie Boliaus, Danutė pasižiurėjo į užpakalį. Kiti du vežimai buvo šiek tiek atsilikę, bet ir jų šyviai sekė Bolių.

Nė pati nepasijuto, kaip pralėkė kiton ežero pusėn ir skubėjo miško viršunėmis. Anksčiau tiktai pilis ir vanduo buvo žemėj pasilikę, o dabar jau tiltas gana toli. Arkliai taip smarkiai nešė, kad ir be jokio tilto galėjo lėkti virš medžių viršunių.

Kur Danutę arkliai nešė, ji visai nenorėjo rupintis. Ji žinojo, kad važiuoja su Boliu, reiškia, vyksta į Laimės šalį. Kaip Danutė važiavo, jai taip pat nerupėjo. Ji buvo prisiglaudusi prie Boliaus, žinojo, kad jokia nelaimė josios neištiks.

Net ir prabudusi, Danutė nenorėjo tikėti, jog tai buvo tiktai sapnas. Bandysiu vėl užmigti, kad galėčiau pasiekti kelionės galą, per miegus save įtikinėjo jauna svajotoja.

Atsikėlusi ir apsiruošusi nuėjo apžiurėti tų ežero vietų, kur sakoma, kad senovėje buvęs pravestas tiltas. Ji manė, gal iš tikrųjų kas pastatė tose vietose naują tiltą, kurį ji praeitą naktį sapnavo.

|| Žinia iš Boliaus.

Visą pavasarį nekaltoje Danutės krutinėje degė didžiausias gaisras. Labai dažnai ji save kaltino dėl sukeltų audrų. Mintimis kasdien aplėkdavo aplinkui pasaulį, kalbėdavosi su Bolium, bet netrukus įsitikindavo, jog randasi Trakų pakrašty ir vienų viena visame pasaulyje.

Neturėjo jokios artimesnės draugės, kuriai butų galėjusi savo abejones ir svajones išpasakoti. Pomarnackų namuose bijojo vienu žodžiu kam nors užsiminti, kad josios neišjuoktų, ir vėliau iš josios jausmų nesityčiotų.

Ponia Pomarnackienė kelis kartus išvažiavo į Semeliškes. Ji buvo prižadėjusi iš namų nesijudinti, bet neiškentė. Ponia sakydavo, kad jai esą reikia prasiblaivyti. Danutė turėjo pagrindo manyti, kad ponia kartas nuo karto susitinka su žmonėmis, kurie gauna žinių apie Bolių. Tiesioginiai klausti tetos ji nedrįso, bet aplinkiniais keliais kelis kartus pasiteiravo. Iš ponios nieko apie Bolių nepatyrė.

Vasaros pradžioje užėjo į Pomarnackų namus vienas senyvas žmogus. Jis paklausė ponios Pomarnackienės. Ponia jį priėmė ir netrukus jiedu nuėjo į kitą namo galą pasikalbėjimams. Ponia liepė atnešti žmogui užkąsti. Danutė nepatyrė kokiais reikalais jis su teta kalbėjosi, bet išeidamas nepažįstamas paklausė:

—Ar pas tamstą dar tebegyvena jauna mergaitė, kurią vadinate Danute?

—Taip, ji dar pas mus, — tarė ponia.

—Bučiau užmiršęs su ja pasimatyti.

—Ji, rodos, sėdi gonkose, kažką siuvinėja, — paaiškino ponia ir nurodė ranka į Danutės pusę.

Ponia atsisveikino su nepažįstamuoju ir pasitraukė į savo kambarius, tuo tarpu prie Danutės priėjo atvykėlis.

—Turiu tamstai dovanų, — tarė jis Danutei, ir išsitraukė iš kišeniaus piniginę.

(Bus daugiau)

KAS, KUR IR KAIP

VOKIETIJOS SILPNĖJIMAS

Iliuzijos apie nacių silpnumą. — Dr. Fritz Sternbergo knyga. — Francijos katastrofa ir Dunkirkas.—Sviestas ar kanuolės? — Hitlerio karo mašina jau pradeda braškėti. — Gyvosios jėgos problema. — "Gvoltu bučiuojant dvasia dvokia". — Vokiečiams truksta darbo rankų ir jaunų vyrų armijai.

—v—

Šio karo pradžioje, kai Anglijos ir Francijos laikraščiai bei ekspertai reiškė nuomonę, kad nacių Vokietija nepajėgs ilgai kariauti, Šveicarijoje pasirodė labai sensacinga knyga, kurios autorius buvo Fritz Sternberg.

Sakytoje knygoje Sternberg analizavo Vokietijos militarinį pajėgumą: jos armiją, ginklus, karinę pramonę, žaliavos išteklius ir maisto klausimą. Jis įspėjo sąjungininkus, kad jie nesivaduotų iliuzijomis apie Vokietijos ekonominį silpnumą, kuris gali paklupdyti Hitlerį, jei karas ilgiau užtruks.

Vienas kitas laikraštis paminėjo tą knygą, bet daug reikšmės jai nepridavė. Bendrai imant, tada vyravo optimizmas, kad Maginot linija apsaugos Franciją nuo vokiečių įsiveržimo, o ilgainiui Hitlerio karo mašina pradės griuti.

Tos iliuzijos dingo, kai 1940 m. pavasarį naciai pradėjo žaibo karą, kuris paklupdė Franciją, neskaitant jau mažesnių kaimyninių valstybių. Francijos susmukimas buvo tiesiog katastrofiškas: mažiau nei vieno mėnesio buvyje jos armija pakriko ir ji kapituliavo.

Anglija susilaukė Dunkirko, kuris ją paliko faktiškai be armijos. Tiesa, iš Francijos pasisekė išvežti apie 400,000 kareivių, vienok ir tie pradžioje buvo bejėgiai, kadangi savo ginklus jie paliko Francijoje.

Tai buvo kritiškiausias momentas. Atrodė, kad nebėra pasaulyje jėgos, kuri galėtų sulaikyti Hitlerį. Tačiau Churchillo vadovaujami anglai parodė tikrą karžygiškumą: jie vieni ištisus metus grumėsi su tvirčiausia karo mašina pasaulyje, beveik jokių šansų neturėdami tas grumtynes laimėti.

Nacių pasisekimai atidarė daugelių akis. Kai kurie prisiminė ir Sternbergo knygą bei įsitikino, kad ten labai daug tiesos pasakyta apie Hitlerio sukurtą karo mašiną.

Dr. Fritz Sternberg dabar randasi Amerikoje ir dirba tam tikroje valdžios įstaigoje. Savo žinojimu hitleriškos Vokietijos ir patarimais jis nemažai prisideda prie vedimo kovos su ašies partneriais.

Kartkartėmis spaudoje pasirodo Sternbergo labai išsamus straipsniai apie Vokietijos buklę. Tie straipsniai visada yra įdomūs ir faktais paremti. Jie gana tiksliai nušviečia tai, kas dabar dedasi Vokietijoje.

Karui Vokietija reigėsi ilgai ir kruopščiai. Nebuvo tai niekam paslaptis. Spaudoje nuolat buvo rašoma apie tai, kad naciai yra pasiryžę kiek galima daugiau kanuolių pasigaminti (atseit, kaip galima labiau apsiginkluoti), nežiurint to, jog tai vertė gyventojus labiau diržus suveržti, apsieiti su mažiau sviesto bei kitų maisto produktų. Klausimas susivedė prie sekamo: kanuolės ar sviestas? Naciai pasirinko kanuoles, ir to fakto visai neslėpė.

Dabar aišku taip pat ir tai, jog naciai daug vilčių dėjo į "blitzkriegą" (žaibo karą), bet tuo pačiu metu buvo pasirengę ir ilgesnei kovai. Bet vis dėlto jie netikėjo, kad karas galės nusitęsti keturis ar daugiau metų. Jie manė savo priešus galėsią daug greičiau įveikti.

Rusija karo atžvilgiu pasirodė tikras liugynas: įklimpo ten nacių armijos savo tikslo neatsiekusios. O tas tikslas buvo — sunaikinti Raudonąją Armiją.

Akivaizdoje viso to, ar daug šansų naciai beturi šį karą laimėti?

Labai nedaug, sako Sternberg, nes jų karo mašina jau pradeda girgždėti. Nebėra jokios vilties tą mašiną sutaisyti taip, kad ji ir vėl sklandžiai veiktų, kaip praeityje.

Kad mašina galėtų tinkamai veikti, tai jos dalys turi buti sveikos ir tvirtos. Jei viena ar kelios dalys susilpnėja, tai ir visa mašina pradeda šlubuoti.

Su nacių karo mašina nėra viskas tvarkoje. Ją apniko visokios negerovės, ji aiškiai pradeda girgždėti.

Viena svarbiausių Hitlerio karo mašinos silpnybių yra trukumas gyvosios jėgos. Labai konservatyviškai apskaičiuojant, sako Dr. Sternberg, vokiečiai pražudė 4,000,000 (keturis milijonus) kareivių. Į tą skaičių įeina užmušti, į nelaisvę paimti bei sunkiai sužeisti, kurie liko paliegėliais.

Kaip patyrimas rodo, geriausi kariai yra nuo 18 iki 25 metų amžiaus. O tie keturi milijonai karių, kurių naciai neteko, kaip tik vyriausiai ir priklausė tai grupei. Tai reiškia, kad kokybės atžvilgiu Hitlerio armija šiandien yra daug prastesnė, negu ji buvo praeityje. Ir ateityje ji eis vis prastyn ir prastyn. Atsitiks tas pat, kas atsitiko per pirmąjį pasaulinį karą, kada 1918 m. iš kiekvieno šimto pašauktų į armiją vyrų tik 27 priklausė 18—25 metų amžiaus grupei, o visi kiti buvo daug senesni.

Kiek žinoma, Hitleris turi 8,000,000 armiją. Ta armija ir šiais metais nesumažės. Vienok kokybės atžvilgiu ji bus visai nebe ta, kas buvo 1941 ar net 1942 metais.

Gyvosios jėgos trukumas reiškiasi ne tik karo, bet ir vidaus fronte. Tiesa, Hitleris kontroliuoja didesnę dalį Europos, kuri priskaito apie 300,000,000 gyventojų. Iš okupuotų kraštų naciai stengiasi kiek galima daugiau darbininkų išspausti. Be to, darbams yra naudojami karo belaisviai, kurių Hitleris turi kelis milijonus.

Gvoltu bučiuojant dvasia dvokia, sako priežodis. Taip yra okupuotoje Europoje. Nors naciai "gvoltu" yra privežę apie 3,500,000 darbininkų iš okupuotų kraštų, bet saviškių darbininkų jie pavaduoti negali. Darbo našumas tų į vergiją patekusių darbininkų yra labai žemas. Apskaičiuojama, kad dažnai vienas vokietis darbininkas padaro tiek darbo, kiek penki belaisviai arba iš okupuotų kraštų atvežti darbininkai!

Darbo rankų trukumas, matyti, yra labai jaučiamas nacių Vokietijoje. Pradžioje karo moterys nebuvo verčiamos dirbti karo įmonėse. Šiandien kai kuriose karo įmonėse kiekvienas šimtas darbininkų susideda iš **82 moterų ir 18 vyrų.**

Juo labiau yra bombarduojamos Vokietijos karo įmonės, juo daugiau reikia darbininkų, o jų ištekliai nuolat mažėja. Mažėja taip pat gyvosios jėgos ištekliai, kurie reikalingi ginkluotoms jėgoms. Taigi, bendrai imant, nacių karo mašina kaipo tokia jau žymiai yra susilpnėjusi. Tiesa, ji dar gali, kad ir girgždėdama, kai kurį laiką veikti. Bet išgelbėti tą mašiną nuo galutinio sugriuvimo Hitleris su savo genge nebepajėgs.

—K. Auguras

"I AM AN AMERICAN DAY"

Rytoj SOLDIER FIELD įvyks "I am an American Day" iškilmės. Tose iškilmėse dalyvaus ir tautinės grupės, kurių komiteto nariai matosi šiame paveiksle. Į lietuvių komitetą įeina: kun. P. P. Cinikas; Leonardas Šimutis, "Draugo" redaktorius; Dr. P. Grigaitis, "Naujienų" redaktorius; A. J. Valonis nuo Lietuvių Prekybos Buto, ir kun. A. Sandys, "Laivo" redaktorius.

"I am an American Day" yra rengiama visoje Amerikoje. Jos tikslas—pareiškimas vieningumo šiais rimties laikais. Programa prasidės 2 val. po pietų. Visi dalyvaukime "I Am an American Day" iškilmėse.

MASKVA, Rusija, geg. 13 d. —Sovietų aviacija uždavė vokiečiams labai smarkių smūgių, skelbia komunistų spauda.

Briansko ir Orel frontuose rusams pavyko sunaikinti frontan siunčiamą vokiečių karo medžiagą.

Naciai nori sustiprinti pryšakines fronto linijas, bet rusai neleidžia privežti ginklų.

Moters Reikalaus Naujos Konstitucijos Illinois Valstijai

—v—

SPRINGFIELD, Ill. — Čia vyksta Illinois League of Women Voters konvencija. Konvencijos svarbiausias nutarimas padarytas toks: darbuotis, kad Illinois valstijos konstitucija butų atnaujinta. Laikas iš pasenusio, apdraskyto automobilio persėsti į modernią "jeep", pareiškė jų pirmininkė.

Naujojon konstitucijon, moters nutarė, turėtų įeiti moderniškesnė pajamų kolektavimo sistema, pašalinimas kai kurių valdžios agenturų, kurių autoriteto sritis įlenda į kitų agenturų sritį. Pagaliau jos norėtų, kad balsavimų balotas butų trumpesnis. Daugelis lygos narių pritaria menedžeriaus planui municipalitetams.

NELAUKITE—
RYTOJ GALI BUTI PERVĖLU!
Jei norite užsitikrinti nuo ugnies namus, baldus, automobilius, ar šiaip ką apdrausti, reikalaukite agento, arba brokerio, kad jis parupintų jums polisą per musų kompaniją. Nelaimei ištikus, neturėsite jokių nemalonumų.
"Mes esame pirmaklasiai nariai Chicago Board of Underwriters"
O'MALLEY & McKAY, Inc.
222 WEST ADAMS STREET KAMBARYS 1548-54
Telefonas CENTRAL 5208
GENERALIAI AGENTAI ŠIŲ KOMPANIJŲ:
COLUMBIA INSURANCE COMPANY
IMPERIAL ASSURANCE COMPANY
LUMBERMEN'S INSURANCE COMPANY
MASSACHUSETTS FIRE AND MARINE INSURANCE CO.
MICHIGAN FIRE AND MARINE INSURANCE COMPANY
PHOENIX INDEMNITY COMPANY.

JOS. F. BUDRIK, INC.
3241 South Halsted Street Tel. CALumet 7237
EINA PAVASARINIS IŠPARDAVIMAS RAKANDŲ, PEČIŲ, RADIO, JEWELRY, MALEVOS
Geros vatos dideli matrasai po $9.95
Coil springs, lovų springsai po $9.95
Vaikų lovelės, vežimėliai po $12.95
Lovos—Dreseriai—Chests po $19.95
9x12 KLEJANKĖS, po $2.95, po $3.95, ir po $6.95
Yardinės klejankės, 12 pėdų pločio, po ..... 39¢ ir 69¢ yardui
1942 geriausios Philco radios, 8 tubų, po $79.50
Motorola radio combinacijos, po $139.50
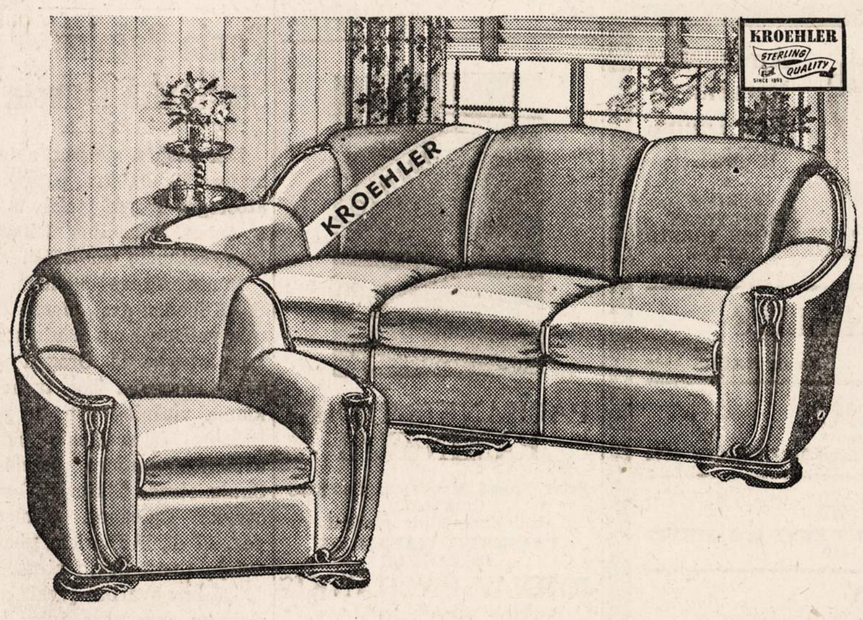

Gražiausios sofos su springsais, gražių tvirtų spalvų, kurią galima padaryti į lovą, už $49.50
2-šmotų druti Parlor setai po $59.00
2-šmotų Parlor setai "Custom" padaryti, Pullman, Fenske, Kroehler, Perfect, kaina $219.00
Duodama nuolaida už seną parlor setą iki $50.00.
Didelis pasirinkimas Parlor setų, gerų Miegamo Kambario setų, Karpetų, Dinetų, Dining Room setų už tokias žemas kainas, kad jųs pamatę nusistebėsite. Senus parlor setus perdirbame už $29.00.
Budriko Krautuvė atidara ir nedėliomis nuo 10:00 iki 4:00 val. po pietų.

NATHAN KANTER
EXTRA! EXTRA!
Permainytas vardas ir adresas
MONARCH LIQUOR
Lietuviškas Žydukas
3529 S. HALSTED ST.
Phone YARDS 6054

★ FOTOGRAFAS ★
CONRAD
FOTOGRAFAS

Studija įrengta pirmos rųšies su moderniškomis užlaidomis ir Hollywood'o šviesomis. DARBAS garantuotas.
420 W. 63rd St.
Tel. ENG. 5883-5840

VICTOR BAGDONAS
LOCAL & LONG DISTANCE MOVING
Perkraustom fornišius, pianus ir visokius rakandus bei štorus. Vežam į farmas ir kitus miestus. Žema kaina. Musų darbas garantuotas. Taipgi pristatome anglis į visas miesto dalis.
3212 So. Halsted St.
Šaukite Tel. VICTORY 0066

Naturalė Išvaizda
Naujų VELVATONE
DANTŲ PLEITŲ

VARTOJAMAS NAUJAS PLASTIC MATERIOLAS NATURALĖS GUM SPALVOS DANTŲ PLEITOMS
NAUJOS RŲSIES VELVATONE DANTŲ PLEITOS
$12.50
iki $39.50
Neatsiduoda. Be skonio. Naturalės spalvos. Neblunka. Visoj šaly žinomos dantų pleitos. Permatomos crystal clear pleitos. Plunksnos sunkumo, sanitarės. Patenkinimas garantuotas. Materiolas labai panašus į gamtinį. Vienos dienos taisymų patarnavimas. Nemokamas apskaičiavimas.
Darome pleitas įspaustas ir gautas tik iš laisniuotų dentistų
HEJNA BROS.
DENTAL PLATE CO.
1724 S. Ashland 2nd Fl. Mon. 9251
Atidra nuo 9 iki 8. Šeštad. nuo 9 iki 4
KALBAME LIETUVIŠKAI
3945 W. 26 St. 2nd Fl. Law. 2908
30 N. Dearborn Rm. 806, Sta. 9649
Vidurmiesčio val. 9—6. Antradienį ir ketvirtadienį nuo 9 iki 7.

ACHING-STIFF SORE MUSCLES
For PROMPT relief—rub on Musterole! Massage with this wonderful "COUNTER-IRRITANT" actually brings fresh warm blood to aching muscles to help break up painful local congestion. Better than an old-fashioned mustard plaster! In 3 strengths.
MUSTEROLE

KAREIVIŲ LAIŠKAI

LAIŠKAS RAŠYTAS J. MAKSVIČIUI, CALUMET CITY, ILL.

Rašo karys Antanas Skliutas iš Anglijos

—v—

Hello, Big Boy Juozai: —

Ir vėl rašau, nes ir nuo tavęs gavau laišką, kuris buvo parašytas balandžio 1 dieną 1943 m. Ačiu už laišką ir už viską!

Rašai, kad išsiuntei laišką su laikraščio iškarpomis. Gaila, bet to laiško kol kas negavau. Gal gausiu kada nors vėliau.

Kas gero ir naujo pas mane? Taigi dar vis esu Anglijoje. Ir čia jau yra pavasaris visoj puikybėje. Visos obelys žydi ir viskas žaliuoja. Mes čia laiką praleidžiam linksmai, kaip, sakytum, tinka šiam linksmam pavasariui. Bet aš imčiau bile kada civilinį gyvenimą, nes armijos kasdieninės duonos jau truputį prisivalgiau. Ir kaipgi ne: juk jau vieni metai kai esu armijoje.

Vakar buvo Velykos, bet ne tos Velykos, kurias mes turėdavom Chicagoj. Vakar Velykos buvo kitokios... Sunku čia viskas išpasakoti, kas gyvenime pasitaiko. Trumpai tau pasakysiu, kad mes nedėlios arba šventų dienų neturim. Šį pavasarį (kur esu ar kur busiu), vietoj gėlių kvapo parako dumai smirdi. Bet tas ne kareivis, kas prie jų priprasti negali. O kada prie to pripranti, tai linksma ir gera gyventi.

Aš manau, kad karas šiais metais Europoje pasibaigs.

Kaip žinia, Adolfas sveikindamas savo armiją, visuomet pakelia tiesiąją ranką. Bet jis (Hitleris) tur but nežino, kad jau toji diena ne pertoliausia, kada jis pakels ir kairiąją ranką. Tu, Juozai, gerai žinai ką reiškia kada žmogus iškelia abi rankas?

Kada Amerikos armija nužygiuos pas Adolfą, tai jis Amerikos armiją sveikins abiemis rankomis pakeltomis. Po to mes jį gyvą užprašysim į Ameriką svečiuosna. O tu, Juozai, tam svečiui pasirink smagią lazdą, nes mes visi tuomet turėsim "bum" parę...

Kas daugiau gero jusų padangėje? Mergaitė rašo, kad ji yra "engaged". Man tai buvo siurprizas. Aš, perskaitęs jos laišką, jaučiaus keistai. Cha, cha — kiek čia seniai ji buvo visai jauna, o dabar jau gavo žiedą. Ir kada bažnyčioj vargonai gros jai maršą, tai tu palinkėk jai laimės ir už mane, nes manęs ten nebus. Neužmiršk!

Ak, tiesa, ačiu tau, Juozai, kad prižadi atsiųsti saldainių. Bet šį kartą užmirškim apie "candy", nes aš negaliu gauti savo karininkų O. K. Jie sako, kad ir pas jumis dabar sunku gauti "candy". Tai taip ir lieka.

Neužmiršk, laiko turėdamas, parašyti laišką.

Baigiu ir linkiu tau sveikatos ir laimės. Viso gero!

Draugas Tony

LAIŠKAS RAŠYTAS JOE MAKSVIČIUI, CALUMET CITY, ILLINOIS

Rašo karys John B. Kawalski iš užjurio

Hello, Joe: —

Gavau jusų laišką jau prieš kurį laiką. Gailiuos, kad neatsakiau į jį anksčiau. Aš vis tebesijaučiu gerai ir gyvenu pakenčiamai.

Leo nebėra čia. Jau du mėnesiai, kaip jo čia nebėra, taigi neturėjau progos paklausti jį, ar jis gavo jusų laišką. Tačiau kada paskutinį kartą jį mačiau, tai jis įteikė man jusų hello.

Kaip sekasi Toniui šiomis dienomis? Kai kitą kartą pamatysite jį, tai atiduokite jam geriausius mano linkėjimus. Kai kitą kartą pamatysite ponią Janušonis, tai pasakykite jai, kad aš atvyksiu tiems vištienos pietums kada nors ateityje — bent turiu viltį atvykti.

Kaip sekasi Preidis šeimynai? Kai pamatysite juos, pasakykite, kad aš siunčiu jiems hello.

Well, Joe, manau, tai bus viskas šį kartą. Taigi geriausios jums kloties ateity linkiu.
—Jusų draugas visuomet,

Johnnie.

—v—

Įstojo į Dėdės Samo Armiją

—v—

MARQUETTE PARK. — Pereitos savaitės gale Viktoro ir Veronikos Raubunų, 6231 So. Maplewood Ave., sunus Leonardas laisvanoriai įstojo į Dėdės Samo armiją, kur jaunas kareivis turės geros progos išeiti militarinius kursus.

O duktė Harriet gegužės 30-tą, š.m., Šv. Jono ligoninėj, Springfield, Ill., gaus slaugės diplomą.

Tai musų lietuviukų pirmyneiga. — **Vietinis.**

PACHANKIS-TROOST PAMINKLAI

Peter Troost Monument Company
(nuo 1889)
Išdirbinėtojai ir piešėjai
PAMINKLŲ, MAUZOLEJŲ IR ŽENKLŲ
JOHN W. PACHANKIS
Lietuvis paminklų atstovas
Narys Lithuanian Chamber of Commerce.

DABAR IŠSIRINKTI PAMINKLAI BUS PADARYTI DĖL PAPUOŠIMO DIENOS.

Moderniškas parodymų kambarys
4535 W. Washington Blvd.
Tel. ESTEBROOK 3645

Rezidencija
5919 South Troy Street
Tel. REPUBLIC 4298

PARTICULAR PEOPLE PREFER PACHANKIS PRODUCTIONS.
Atdara vakarais iki 9 val. Šeštadienį ir Sekmadienį iki 6 vak.

Jaunas metais, bet senas tarnybos amžiu

Corp. Lawrence S. Waitekunas

Corp. Lawrence Waitekunas, 25 metų, šiandien yra instruktorius J. Valstijų armijoje. 25 metai — ne taip senas amžius. Tačiau Waitekunas yra jau veteranas karys. Ištarnavęs Jungtinių Valstijų armijoje trejus metus, 1941 metais jis sugrįžo namo. Čia pabuvęs aštuonis mėnesius, vėl išvyko į kariuomenę, kurioj tarnauja ir šiandien.

Gimęs Chicagoje. Lankė Tilden aukštąją mokyklą. Turi tris seseris, ponią Bronisę Kazlauskienę, Alice Kaminskienę ir Dorą Winkler. Motina Frances ir patėvis Petras Gribuliai gyvena Chicagoje adresu 5240 So. Lowe ave.

Praėjusį mėnesį, butent balandžio 12 dieną, Corp. Lawrence S. Waitekunas buvo sugrįžęs į Chicagą porai dienų atostogų.

Chicagoj lankydamasis papasakojo kai ką iš vėlesnių savo patyrimų. Pavyzdžiui, turėdamas progą, jis nuvyko į Bostoną, Mass. Čia užėjo į lietuvio kumštininko čempiono Sharkey užeigą.

Užeigoje pasakė, kad norėtų pamatyti Sharkey. Vyras, į kurį Corp. Waitekunas kalbėjo, atsiliepė: Aš esu Sharkey. Waitekunas pasisakė savo pavardę. Sharkey nudžiugo: Esi lietuvių kilmės, pareiškė jis. Sharkey priėmė Waitekuną labai gerai. Parašė savo autografą Waitekunui, kurį šis aukštai vertina. Sharkey atidžiai klausinėjo Waitekuną apie Chicagą. Matomai ją įdomauja.

Beje, budamas atostogose, Corp. Waitekunas papasakojo tėvams, kad ir kariuomenėje tarnaudamas jis girdi kai kada lietuviškas radijo programas, butent p. Šaltimiero programas.

—v—

Ponia Balnius Susilaukė Marčią

—v—

Dar laukia sunaus, aviacijos majoro Shulmistro, parvykstant atostogų. Taipgi laukia dukters ir žento, aviacijos leitenanto, parvykstančių paviešėti.

Ponia Agnes Balnius, 6207 So. Kilbourn ave., šiomis dienomis vaišina savo naują marčią, kuri atvyko iš Oregon paviešėti Chicagoje. Tuo tarpu laukiama viešnios vyro ir ponios Balnius išgarsėjusio sunaus, aviacijos majoro Joseph A. Shulmistras. Tikimasi, kad jis atvyks Chicagon pirmadienį, geg. 17 d., iš Floridos pirmoms dviejų metų bėgiu atostogoms.

Tai bus svarbus įvykis ponios Balnius namuose juo labiau, kad ji laukia tuo pačiu laiku atvykstant iš Texas valstijos dukters ir žento, aviacijos leitenanto Stanley J. Ralph, Jr.

Pirmą kartą į trejus metus šeima susirinks drauge. Tuo gi tarpu ponia Balnius aprodo Chicagą savo marčiai, kuri padarė vizitą Chicagai pirmą kartą.

Pirkite tose krautuvėse, kurios garsinasi "NAUJIENOSE"

Serga Dėdė Vaitekunas

—v—

Musų ilgametis scenos darbuotojas, Benediktas Vaitekunas, jau seniai negalavo, bet dar vis šiaip taip gurinėjo, laikėsi. Tačiaus paskutines kelias savaites tikrai yra ligos kamuojamas, ir gydytojas sako, kad liga bus netrumpa. Teks Vaitekunui ilgokai pasirgti ir labai atydžiai, dideliu rupestingumu gydytis.

Iki pat šių laikų Vaitekunas vis veikė ir buvo visuomenės darbuotės dalyvis. Tačiau dabar jis prašo, kad lietuviai ir visi jo prieteliai, geri draugaičės jį sergantį atlankytų ir nors trumpą valandėlę pasidalintų su juo mintimis. Jo adresas yra 5211 So. Kildare avenue.

— **R. Š.**

—v—

Pasiruošusi Minėti Gimtadienį

—v—

CICERO, Ill. — Šiandien, gegužės 15-tą, jauna lietuvaitė Lillian Gasilonis yra pasiruošusi minėti savo gimimo dieną.

Pelė Lillian dabar operuoja Cicero Tavern ties 1247 So. Cicero avenue, tai tuo budu ir jos gimtadienio minėjimas įvyks šioje bizniavietėje.

— **Frentas.**

—v—

Sugrįžo iš Hot Springs

—v—

BRIGHTON PARK. — Žinomo biznieriaus Wm. Popell, 4756 So. Western ave., žmona Ona prieš kurį laiką buvo nuvykusi į Hot Springs praleisti pavasario atostogas ir turėti gerą poilsį.

Dabar biznierė Popell, grįžusi namo, nešykštėja papasakoti iš ten įgytus įspudžius.

— **Vietinis.**

—v—

Stellai Brazaitis Padaryta Operacija

—v—

Guli German Deaconess ligoninėje

STELLAI BRAZAITIS gegužės 11 d. padaryta sunki operacija. Dabar guli German Deaconess ligoninėj, 54th ir Morgan, Room 128. Jaučiasi geriau ir jau gali priimti lankytojus.

Tėvai, Mr. ir Mrs. Brazaitis, ir sesuo Genevieve yra labai susirupinę ir velija savo dukteriai greitai pasveikti.

PASKOLOS DAROMOS
ANT 1-MŲ MORGIČIŲ
GREITAI IR PIGIAI
MĖNESINIAIS ATMOKĖJIMAIS

MUTUAL FEDERAL
SAVINGS and LOAN ASSOCIATION
OF CHICAGO
2202 W. Cermak Road
Telefonas:
CANAL 8887
Ben. J. KAZANAUSKAS
SEKRETORIUS.

"I AM AN AMERICAN" IŠKILMĖS KAREIVIŲ AIKŠTĖJ RYTOJ

Rytoj, sekmadienį, gegužės 16 dieną, Soldier Field Stadione įvyksta iškilmingas minėjimas dienos, kurią prezidentas Roosveltas pažymėjo kaipo I Am An American Day.

Iškilmių pradžia 2 valandą po pietų.

Paruošta yra įdomi ir įvairi programa. Programą tvarkys Bing Crosby, vienas žymiausių Amerikos krutamųjų paveikslų ir radijo artistų. Kiti žymūs asmens, kurie dalyvaus pildyme programos, bus Paulette Goddard, John Garfield, Erich von Stroheim ir kapitonas Gene Raymond. Visi jie atvyksta į Chicagą iš Hollywoodo.

Eilė kitų aktorių, šokėjų ir dainininkų pildys savo numerius.

Generolas Henry H. Arnold, J.V. Armijos aviacijos viršininkas, pasakys svarbiausią kalbą. Kiti kalbėtojai bus gubernatorius Green, mėras Edward J. Kelly, Jungtinių Valstijų iždo sekretorius asistentas John L. Sullivan.

Daugiau nei 100 įvairių organizacijų dalyvaus programoje. Tautinių grupių atstovai ir choras, daugelis jų nacionaliniuose kostiumuose, turės dalis programoje.

Iškilmėse bus daugiau nei 40,000 kareivių, jureievių ir marinų, o taipgi pakraščių sargybos narių — daugelis jų sugrįžusių iš mušių frontų.

Plačioji visuomenė raginama atsilankyti į iškilmes. Visos vietos nemokamos, įžanga dykai.

AKIŲ SPECIALISTAI

DR. VAITUSH, OPT.
LIETUVIS

Mano 20 metų praktikavimas jusų garantavimas.
Optometrically Akių Specialistas
Palengvina akių įtempimą, kuris esti priežastimi galvos skaudėjimo, svaigimo, arba aptemimo, nervuotumo, skaudamą akių karštį, atitaiso trumparegystę ir toliregystę. Prirengia teisingai akinius. Visuose atsitikimuose egzaminavimas daromas su elektra, parodančia mažiausias klaidas. Speciali atida atkreipiama į mokyklos vaikus.
Atitaisome akių color blind.
VALANDOS: nuo 10 ryto iki 8 v. vak. Seredomis nuo pietų, o Nedėlioj pagal sutartį.
Daugely atsitikimų akys atitaisomos be akinių. Kainos pigiau kaip pirma.
4712 South Ashland Av.
Phone YARDS 1373

Dr. G. SERNER
LIETUVIS AKIŲ GYDYTOJAS
25 metų patyrimas

Tel. Yards 1829
Pritaiko Akinius. Kreivas Akis Ištaiso.
Ofisas ir Akinių Dirbtuvė
3401 SO. HALSTED ST.
kampas 34th St.
Valandos nuo 10 iki 4, nuo 6 iki 8
Nedėlioj pagal sutartį.

DR. KARL NURKAT
(NURKAITIS)

Pritaiko atsakomingai akinius už prieinamą kainą ir ant lengvų išmokėjimų.
3241 S. Halsted Street
PHONE CALUMET 4591
RAKANDŲ KRAUTUVĖ

KITATAUČIAI

DR. HERZMAN
IŠ RUSIJOS
Gerai lietuviams žinomas per 39 metus kaipo patyręs gydytojas chirurgas ir aukušeris.
Gydo staigias ir chroniškas ligas vyrų ir moterų ir vaikų pagal naujausius metodus. X-Ray ir kitokius elektros prietaisus.
Ofisas ir Laboratorija
1031 W. 18th St. netoli Morgan St.
Valandos nuo 10—12 pietų ir nuo 6 iki 7:30 val. vak. kiekvieną dieną, išskiriant šeštadienio vakaro ir nedėliomis.
Tel. CANAL 3110.
Rezidencijos telefonas:
Superior 9454 ar CENTRAL 7464

Dr. Charles Segal
OFISAS:
4729 So. Ashland Ave.
— 2-ros lubos —
CHICAGO, ILLINOIS
Ofiso Valandos:
Nuo 10—12 val. ryto, nuo 2 iki 4 val. popiet ir nuo 7 iki 8:30 val. vakaro. Nedėliomis nuo 10 iki 12 valandai dieną.
Phone MIDWAY 2880

LIETUVIAI
GYDYTOJAI IR DENTISTAI
Amerikos Lietuvių Daktarų Draugijos Nariai

Phone CANAL 6122
Dr. S. BIEŽIS
GYDYTOJAS IR CHIRURGAS
2201 West 22nd Street
Valandos nuo 1—3 ir 7—8
Seredomis ir Nedėl. pagal sutartį
Rez. 3241 W. 66th Place
Phone REPublic 7868

Ofiso Tel. VIRGINIA 0036
Aezidencijos telefonas
BEVERLY 8244
DR. T. DUNDULIS
GYDYTOJAS IR CHIRURGAS
4157 ARCHER AVENUE
Ofiso valandos:
nuo 1—3 ir nuo 6—8:30 val. vakaro
Trečiadieniais pagal sutartį.

Dr. F. Pulsucki Le Van
DR. GRACE ILIFF
GYDYTOJAS IR CHIRURGAS
Valandos kasdien 2—4 ir 7—9 vak.
Ketvirtadieniais tik pagal sutarti
1957 W. Garfield Blvd.
Cor. Damen HEMLOCK 6699

A. Montvid, M. D.
West Town State Bank Bldg.
2400 WEST MADISON STREET
Val.: 1 iki 3 popiet. 6 iki 8 vak.
Telefonas SEELEY 7330
Namų telefonas BRUNSWICK 0597

DR. S. NAIKELIS
GYDYTOJAS IR CHIRURGAS
Ofisas ir Rezidencija
3417 So. Halsted St.
Tel. LAFAYETTE 7020
Val. 2—4 popiet. 7—8:30 vak.
Sekmadienį pagal sutartį.

Telefonas YARDS 3146
DR. V. A. ŠIMKUS
GYDYTOJAS IR CHIRURGAS
IR AKINIUS PRITAIKO
744 W. 35th Street
Valandos: 11—12; 2—4 ir 6:30—8:30
Pirmadieniais tik nuo 2—4 ir 6:30—8:30. Šventadieniais: 11—12.

DR. STRIKOL'IS
Gydytojas ir Chirurgas
Ofisas 4645 SO. ASHLAND AVE.
Ofiso val.: nuo 2 iki 4 ir nuo 6 iki 8 val. Nedėlioj pagal susitarimą.
Ofiso tel. YARDS 4787
Namų tel. PROSPECT 1930

DR. C. Z. VEZEL'IS
DENTISTAS
4645 So. Ashland Ave.
arti 47th Street
Telefonas YARDS 2246
Valandos: nuo 9 iki 8 vakaro
Seredoj pagal sutartį.

DR. BRUNO J. ZUBRICK'AS
GYDYTOJAS IR CHIRURGAS
NAUJOJE VIETOJE
2403 West 63rd St.
VALANDOS: 2—4 popiet ir 7—9 vakaro, trečiadieniais ir sekmadieniais pagal susitarimą.
Telefonas HEMLOCK 7899
Namų tel. RADCLIFFE 7885

KITI LIETUVIAI DAKTARAI

Tel. HEMLOCK 5849
Dr. Peter T. Brazis
GYDYTOJAS IR CHIRURGAS
6757 S. Western Ave.
VALANDOS: 1 iki 3 ir nuo 7 iki 9
Treč. ir Sekm. susitarus.

Dr. Emily V. Krukas
GYDYTOJA IR CHIRURGAS
4146 Archer Avenue
Ofiso Tel. LAFayette 3210
Res. Tel. LAFayette 0094
Jeigu Neatsiliepia—
Šauk KEDzie 2868.
VALANDOS:
Pirmad., Antrad., Ketvirt. 6—9 vak.
Penktad., Šeštad. 8:30—9:30 vakaro
Sekmadienį pagal susitarimą.

DR. MARGERIS
3325 So. Halsted St.
Valandos: nuo 10 iki 2
ir nuo 6 iki 8.
Sekmadieniais nuo 10 iki 12.
Phone YARDS 7299

Garsinkitės 'N-nose'

ANTHONY B. PETKUS
LAIDOTUVIŲ DIREKTORIUS
6812 S. Western Ave. — Telefonas GROVEHILL 0142
1410 S. 50th Ave. — Cicero, Illinois — Telefonas CICERO 2109
KOPLYČIOS VISOSE MIESTO DALYSE.

LAIDOTUVIŲ DIREKTORIUS
John F. Eudeikis
SENIAUSIA IR DIDŽIAUSIA LAIDOJIMO ĮSTAIGA
AMBULANCE
DIENĄ IR NAKTĮ
Visi Tel. YARDS 1741-1742
4605-07 So. Hermitage Ave.
4332—34 S. California Avenue
Telefonas LAFAYETTE 0727
Dykai KOPLYČIOS VISOSE CHICAGOS DALYSE
Klausykite musų radio programo pirmadienio ir ketvirtadienio vakarais nuo 8—iš stoties WGES (1390 kilo.)
Su POVILU ŠALTIMIERU

Laidotuvių Direktoriai

NARIAI Chicagos, Lietuvių Direktorių Asociacijos

Ambulance Patarnavimas Dieną ir Naktį
TURIME KOPLYČIAS VISOSE MIESTO DALYSE

ANTANAS M. PHILLIPS
3307 LITUANICA AVENUE — Phone YARDS 4908

J. LIULEVIČIUS
4348 SO. CALIFORNIA AVE. — Phone LAFAYETTE 3572

P. J. RIDIKAS
3354 SO. HALSTED STREET — 710 WEST 18th STREET
Telephone YARDS 1419

I. J. ZOLP
1646 WEST 46th STREET — Phone YARDS 0781

MAŽEIKA — EVANAUSKAS
3319 LITUANICA AVENUE — Phones YARDS 1138—1139

LACHAWICZ IR SUNŲS
SKYRIUS 42-44 EAST 108th STREET — Tel. PULLMAN 1270
2314 WEST 23rd PLACE — Phone CANAL 2515

L. BUKAUSKAS
10821 SO. MICHIGAN AVENUE — Phone PULLMAN 9661

ZENONAS A. JUCAITIS
(gyveno Milwaukee, Wis. — pirmiau gyveno Roselande, Chicagoje).

Mirė gegužės 13 d., 10:15 val. ryto, 1943 m., sulaukęs 56 metų amžiaus, gimęs Lietuvoje, Telšių apskrity. Amerikoj išgyveno 38 metus.

Paliko nuliudę: daug draugų ir pažįstamų. Lietuvoje—*sesuo* ir giminės.

Laidotuvėmis rupinasi V. Kazaitis.

Kunas pašarvotas S. P. Mažeikos koplyčioje, 3319 So. Lituanica Ave.

Laidotuvės įvyks pirmadienį, gegužės 17 dieną, 10:00 val. ryto. Iš koplyčios bus nulydėtas į Lietuvių Tautiškas kapines.

Visi a. a. Zenono A. Jucaičio giminės, draugai ir pažįstami nuoširdžiai kviečiami dalyvauti laidotuvėse ir suteikti jam paskutinį patarnavimą ir atsisveikinimą.

Nuliudę lieka:
Draugai ir Pažįstami.

Laidotuvių Direktoriai Mažeika ir Evanauskas, Telefonai YARDS 1138—1139.

3 Metų Mirties Sukaktuvės.

A. A.

ONA KERDULIENĖ

Jau sukako 3 metai kai negailestinga mirtis atskyrė nuo manęs mylimą moterį Oną Kerdulienę. Netekau savo mylimos balandžio 22, 1940 metais.

Nors laikas tęsiasi, aš jos niekados negalėsiu užmiršti. Lai gailestingas Dievas suteikia jai Amžinos Atilsies. Atmindamas tą jos liudną prasišalinimą užprašiau tris Gedulingas Šv. Mišias su Exekvijom antradienį, gegužės 18 d., Aušros Vartų Par. Bažnyčioje, 7:30 val. ryto, visos kartu. Kviečiu visus gimines, draugus ir pažįstamus atsilankyti į pamaldas, ir kartu su manim pasimelsti už a. a. ONOS sielą. Po pamaldų kviečiu visus į namus po adresu 4837 So. Springfield Avenue.

Nuliudęs lieka
Vyras,
SIMONAS KERDULIS.

LOVEIKIS Siunčiam Gėles Telegramu į Visas Pasaulio Dalis
KVIETKININKAS
Gėlės Vestuvėms, Bankietams ir Pagrabams.
3316 SO. HALSTED ST.
Tel. YARDS 7308

—v—

Garsinkitės "N-nose"

Pasiutusio Šuns Įkąsta Mergaitė Mirė

—v—

Balandžio 27 dieną pabasta šuo įkando keturių metų Mary Ann Bobek, dukterį pp. Albert Bobek, 2610 West 36th street. Mergaitė buvo nugabenta į sveikatos punktą po to, kai šuo ją įkando. Čia ji buvo įskiepyta nuo apriejimo. Tačiau įskiepijimas matomai nepagelbėjo ir mergaitė mirė praėjusį ketvirtadienį, gegužės 13 dieną.

Naujas įspėjimas išleistas Chicagos priemiesčių gyventojams apie pasiutusių šunų pavojų. Barrington miestely dar penki vaikai buvo aprieti. Midlothian policijos viršininką šuo įkando. Viršininkas gydomas nuo apriejimo. Policininkas nušovė šunį, ir dabar tiriama, ar tas šuo nebuvo pasiutęs.

Padėkavonė
A † A
PAULINA GRUMBLIS
(po pirmu vyru Shlepowicz)

Kuri mirė gegužės 6 d., ir palaidota tapo gegužės 10 d., o dabar ilsis Šv. Kazimiero kapinėse amžinai nutilus ir negalėdama atsidėkavoti tiems, kurie suteikė jai paskutinį patarnavimą ir palydėjo ją į tą neišvengiamą amžinybės vietą.

Mes atmindami ir apgailėdami jos prasišalinimą iš musų tarpo, reiškiame giliausią padėką dalyvavusiems laidotuvėse žmonėms ir suteikusiems vainikus draugams. Dėkavojame musų dvasiškam tėvui, kun. Petrauskui, Valančiui ir Zakarauskui, kurie atlaikė įspudingas pamaldas už jos sielą; taipgi dėkavojame vargoninkui Janušauskiui ir dainininkei Genovaitei Giedraitienei už gražų giedojimą; dėkavojame graboriams Mažeikai ir Evanauskui, kurie savu geru ir mandagiu patarnavimu garbingai nulydėjo ją į amžinastį, o mums palengvino perkęsti nuliudimą ir rupesčius, dėkavojame Šv. Mišių aukotojams, ir gėlių aukotojams, grabnešiams ir Tretininkų Apaštalistės Maldos ir Šv. Pranciškaus Dr-joms už dalyvavimą ir, pagaliau, dėkavojame dalyvavusiems laidotuvėse žmonėms, o tau musų mylima moteris ir motinėlė. sakome: ilsėkis šaltoj žemėje.

Nuliudę lieka:
Vyras Jonas Grumblis, Sunus Franciškus Shlepowicz ir šeima.

—v—

URBA Gėlės Mylintiems, Vestuvėms, Bankietam, Laidotuvėms, Papuošimams.
GĖLININKAS
4180 Archer Avenue
Phone LAFAYETTE 5800

Pradės Dalinti Racionavimo Knygelę No. 3

—v—

Kainų Administracija Washingtone paskelbė, kad pradedant gegužės 20 dieną Jungtinių Valstijų paštas ims dalinti naują — No. 3 — racionavimo knygelę. Naujos knygelės įeis galion vietoj tų, kurios išsibaigia.

—v—

Iškels Reikalavimą Prez. Roosevelto Ketvirto Termino

—v—

Pirmadienį, gegužės 17 dieną, Clevelande prasidės United Furniture Workers of America unijos suvažiavimas. Ši unija priskaito 65,000 narių ir priklauso C.I.O.

Vienas iš svarbesniųjų įnešimų konvencijoj busiąs remti prezidento Roosevelto kandidaturą ketvirtam terminui. Taip iš anksto pranešė unijos viršininkai.

—v—

Apiplėšė Pinigų Mainymo Kontorą

—v—

Du ginkluoti banditai penktadienį atsilankė į pinigų mainymo kontorą adresu 326 So. Western avenue. Jie privertė ponią Evelyn Finn atidaryti kontoros saugiąją šėpą. Iš šėpos banditai pasišlavė $7,400 ir pabėgo. P-nia Finn aiškino policijai, kad pinigai buvo gauti neužilgo prieš tai, kada banditai padarė kontoroje holdapą.

Padėkavonė
A. † A.
KOSTANTAS WALSKIS

Kuris mirė gegužės 9 dieną ir palaidotas tapo gegužės 12, 1943 m., o dabar ilsis Lietuvių Tautiškose kapinėse, amžinai nutilęs ir negalėdamas atsidėkavot tiems, kurie suteikė jam paskutinį patarnavimą ir palydėjo jį į tą neišvengiamą amžinybės vietą.

Mes atmindami ir apgailėdami jo prasišalinimą iš musų tarpo, reiškiame giliausią padėką dalyvavusiems laidotuvėse žmonėms ir suteikusiems vainikus draugams; dėkavojame graboriui J. F. Eudeikiui, kuris savu geru ir mandagiu patarnavimu garbingai nulydėjo jį į amžinastį, o mums palengvino perkęsti nuliudimą ir rupesčius; dėkavojame gėlių aukotojams, Chicagos Lietuvių Draugijos grabnešiams, Humboldt Parko Kliubui už dalyvavimą šermenyse ir laidotuvėse; dėkavojame Povilui Šaltimierui už pritaikytą kalbą ir J. F. Eudeikio Ensemble už muziką ir dainas ir, pagaliau, dėkavojame visiems dalyvavusiems laidotuvėse žmonėms, o tau musų mylimas broli sakome: ilsėkis šaltoj žemėje.

Nuliudę lieka:
Brolis Antanas ir Šeima.

Metinės Mirties Sukaktuvės

KAZIMIEAS MESTAUSKAS
gyveno 6035 So. Troy St.

Persiskyrė su šiuo pasauliu gegužės 17 d., 1942 m., sulaukęs pusės amž., gimęs Šiaulių apskrity, Joniškių parapijoj, Spiraičių kaime.

Paliko dideliame nuliudime mylimą moterį Anelę, po tėvais Monkaitę, seserį Brigytą Malikaitis, švogerį Joną ir jų šeimą ir kitas gimines. Lietuvoje paliko motiną ir 3 seseris.

Saulė šviečia vienišiui ir tyliam kapui, jame guli musų numylėtas vyras ir brolis.

Mes tavęs niekuomet neužmiršime, Tu pas mus jau nebesugrįši, bet mes anksčiaus ar vėliaus pas tave ateisime. Lauk mus ateinant!

Nuliudę lieka:
MOTERIS, SESERYS IR GIMINĖS.

EVERYBODY EVERY PAYDAY 10% IN WAR BONDS

CHICAGO MOKYKLOS TEIKIA DARBININKAMS PROGŲ

Kone iš kiekvienų Chicagos namų vienas ar daugiau asmenų yra išėję į karą padėti demokratijai pergalę laimėti. O Chicagoj musų mokyklų taryba, suprasdama, kad kiekvienas civilis gyevntojas nori prie šių pastangų savo dalimi prisidėti, išvystė specialias karo pramonės klases, kuriose motinos ir tėvai, broliai ir sesers, ir net diedukai turi progos išmokti šį darbą už dyką ir tuo budu prisitaikyti darbui karo įmonėje ir padėti gaminti tas brangias reikmenes, kuriomis musų vyrams tenka kovoti.

Net prieš Pearl Harbor ataką musų mokyklų vedėjai numatė, kad daugiau žmonių bus reikalinga šalies apgynimo įmonėms. Taigi birželio mėnesį 1940 metų pirmos tokios klasės visose Jungtinėse Valstijose buvo atiadrytos musų mieste, Chicagoje.

Reikia daugiau darbininkų

Jungtinės Valstijos stiprėja ir stiprėja mušių laukuose. Tuo pačiu laiku jos turi stiprėti ir savo gamybos fronte. Naujos įmonės atsidaro kasdien, reikalas darbininkų didėja.

Tariant prezidento Roosevelto žodžiais, "Visų musų masinių pastangų nėra perdaug. Mes laimėsime šį karą tik gamindami visomis Amerikos pastangomis."

Karo darbų mokina 11 Chicagos viešųjų mokyklų; pamokos duodamos jų pastatuose. Šios mokyklos yra visose miesto dalyse. Bet kurioj miesto daly gyvendami žmonės gali lengvai mokyklas pasiekti. Štai mokyklos, kuriose karo darbų pamokos yra duodamos ir kurių viena yra netoli jusų namų:

MOKYKLA	PERDĖTINIS	ADRESAS
Austin	Chas. CacCallum	231 N. Pine
Chicago Voc. Br. 1	Howard Smith	109th & Michigan
Chicago Voc. Br. 2	Jason Smith	104th & Maryland
Crane	Michael Fortino	2245 W. Jackson
Englewood	Matthew Fitzgerald	6201 Stewart
Harrison	David Cole	2850 W. 24th St.
Lane	Amerigo Sansone	3501 W. Addison
Schurz	Robert Keenan	3601 Milwaukee
Tilden	James Smith	4747 S. Union
Washburne	G. Buttars	1225 N. Sedgewick
Aircraft School	C. Engle	5001 W. Madison

Pamokos duodamos penkias dienas savaitėje. Jos prasideda 3:30 popiet ir dauguma jų tęsiasi tris valandas, tačiau kai kurios tęsiasi šešias valandas. Susirenka ir vakarinės klasės, kuriose pamokos tęsiasi iki 10:45 valandos. Kai kuriuose trobesiuose užkandžiams kambariai parupinti — tai tiems mokiniams ir mokinėms. kuriems neparanku vakarienei keliauti namo.

Pilnos pamokos duodamos

Pilnos pamokos duodamos kiekvienam karo gamybos darbui, nieko nekaštuojant mokiniui, o tuo tarpu jos paruošia vyrus ir moters bet kurio amžiaus eiti ir dirbti bet kurioj šapoje Jungtinėse Valstijose, kuri gamina karo reikmenes. Pasirinkimas darbų yra platus. Į jį įeina aviacijos braižyba, motorų priežiura, sheet metal ir medžio darbai lėktuvų statyboje, lathe mašinos, darbai prie varstotų, milliug mašinos, shapers, gręžti presai, galąsti mašinos, įnagių ir modelių dirbimas, ship fitting, floor assembly, aircraft assembly, radio assembly ir precision inspection.

Kaip galima įstoti į šias mokyklas? Visa ką reikia padaryti, tai atsilankyti į artimiausią jusų namams mokyklą ir pasakyti klasių prižiurėtojui ar prižiurėtojai, kad norite mokintis karo gamybos darbo. Gal but, kad tas ar kitas asmuo nori mokintis specialaus darbo. Jeigu taip, tai jis bus patalpintas tokioj klasėje, kurioj galės nuodugniai studijuoti savo mėgiamą dalyką. O jeigu nežinote kokio tikrai darbo norėtumėt mokintis, tai mokytojai jums paaiškins ir padės pasirinkti.

Kaip ilgai tenka mokintis

Paprastai mokymosi kursas tęsiasi nuo 14 iki 18 savaičių ir apima 200 valandų pamokinimų. Tačiau kursas gali buti sutrumpintas, atsižvelgiant į karo įmonių reikalavimus ir į darbą, kurio asmuo yra mokinamas.

Šios karo pramonės klasės skiriasi nuo paprastos mokyklos darbo tuo, kad mokinys gali pradėti mokintis bet kuriuo laiku. Jis gaus asmenišką pagalbą pamokose iš mokytojų. O mokytojai yra arba mokyklų pedagogai, arba vyrai, kurie turi daugelį metų patyrimo įmonėse. Mokinys ar mokinė pradeda paprastomis lengvomis problemomis ir laipsniškai pereina į sunkesnes.

Pabaigę mokyklą, mokinys ar mokinė yra paruošti užimti vietą karo įmonėje, ir, suprantama, juo daugiau mokslinimo jie turėjo, tuo geresnį darbą gali išlaikyti.

Šių mokyklų rekordai yra užpildyti vardais žmonių, kurie padeda laimėti karą.

Karo pramonės klasės Chicagos viešosiose mokyklose gali buti palygintos didžiulėms armijos stovykloms, nes čia "kareiviai" treniruojami specialiams darbams kovoti musų visų bendrą priešą. Tai yra skirtinga armija, bet visvien ji yra armija. Ji yra sudaryta iš vyrų ir moterų, kurie žino ką Laisvės Stovyla reiškia jiems ir jų šeimoms ir kurie pasiraitoja rankoves, stodami kovon tikslu išlaikyti visa tai, kas Amerikai yra brangu, ir sugrąžinti namo musų sunus greitai, saugiai ir laimėjusius pergalę.

—v—

Nušovė Mokyklos Vaiką

—v—

Praėjusį ketvirtadienį juodveidis mokyklos auklėtinis, 16 metų Elmo Vasser, 11347 So. Carpenter st., bėgo nuo dviejų policininkų. Šie paliepė jam sustoti. Vaikas nepaklausė. Policininkai pašovė jį į nugarą. Vaikas mirė.

Jis buvo Shoop mokyklos 8 skyriaus auklėtinis. Juodveidžių organizacijų atstovai reikalauja, kad policininkai butų patraukti atsakomybėn ir teisiami.

Pirmesnioji pasaka apie šį nušovimą buvo tokia: Esą, vaikas stovėjo ant geležinkelio patalo. Jis neklausė paliepimo pasišalinti. Kada policininkai atvyko, tai vienam jų vaikas akmeniu pataikė į veidą. Policininkai puolė prie jo ir tuomet vaikas leidosi bėgti. Jį policininkai pašovė.

Negrai Chicagos gyventojai dėl šio įvykio yra itin susijaudinę.

SUSIRINKIMAI

—v—

DR-STĖS LIETUVOS UKININKO mėn. susirinkimas įvyks gegužės 16 d., (sekmadienį), 1 val. popiet, West Side Hall, 2244 West 23rd Place, Chicago, Ill. Visi nariai ir narės kviečiami dalyvauti.
A. Linkus, nut. rašt.

—v—

AMERIKOS LIETUVIŲ PILIEČIŲ PAŠ. KL. laikys mėn. susirinkimą sekmad., gegužės 16 d., 1 v. popiet, Hollywood svet., 2417 W. 43rd St. —**P. J. Petraitis, rašt.**

Malioriai Paskirs Dienos Algą Labdarybei

—v—

Chicagos maliorių unijos 12,000 narių paaukos vienos dienos savo uždarbį įvairioms labdaringoms organizacijoms. Maliorių alga siekia $13.80 dienoje. Trečdalis jų dovanų eis Raudonajam Kryžiui. Kita dalis bus paskirstyta tarp kitų labdarybės organizacijų.

—v—

Radio

Budriko Radio Programas

—v—

Budriko radio programas iš W.C.F.L., 1000 k., Radio Stoties įvyks nedėlios vakare 9 valandą Chicagos laiku. Programe dalyvauja didžiulė Budriko štabo radio orkestra iš penkiolikos muzikantų ir tenoras Jonas Romanas, kuris sudainuos sekamas liaudies daineles: Vieversėliai čiulba, Atjok berneli, Oi liudnas, liudnas žalias berželis, ir Aguonėlės. Lietuviškos dainos ir lietuviška muzika, kuria gerisi muzikos mylėtojai lietuviai ir svetimtaučiai, yra transliuojama per gerą radio stotį Juozo F. Budriko Rakandų, Radio ir Jewelry Krautuvės, 3241 So. Halsted St., Chicago, Ill.

— **Pranešėjas.**

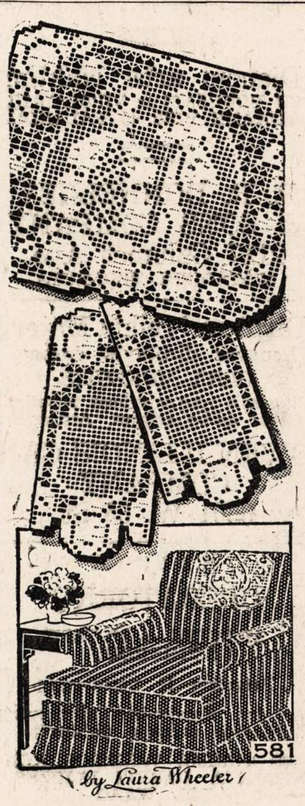

No. 581Mezginiai kėdei padengti.

NAUJIENOS NEEDLECRAFT DEPARTMENT
1739 S. Halsted St.,
Chicago, Ill. No. 581

Čia įdedu 11c ir prašau atsiųsti man aukščiau pažymėtą numerį (pavyzdis 10c, prisiuntimas 1c, viso — 11c)

Vardas ir pavardė

Adresas

Miestas

Valstija

CLASSIFIED ADS.

REAL ESTATE FOR SALE
Namai-Žemė Pardavimui

SOUTH SIDE
2 akrų juodžemis, 7 kambarių namas, karštu vandeniu šildomas, 2 karų garažas. Sodas obelų ir vyšnių. Kaina $5500.00
2 aukštų medinis namas, apkaltas su brick saiding. Viskas atnaujinta.
2 po 4 kambarius ir daug kitų bargenų. Kas ką turite mainyti.
Z. S. MICKEVIČIA,
2506 West 59th Street.
Tel. REPUBLIC 7731.

2 AUKŠTŲ MURINIS, 5 flatai, 1 krautuvė; garu šildomas. Kaina $19,000, prie 69th St. arti Western.
3 aukštų murinė rezidencija —9 flatai, furnišiuoti, garu šildomas, stokeris. Kaina $26,000, prie 66th Pl. arti Union Ave.
GORDON REALTY
809 W. 35th Street
Tel. YARDS 4329.

PARDAVIMUI KAMPINIS, murinis namas, 6 pagyvenimų, 3 po 5, 3 po 4 kambarius, 2 karų naujas, murinis garažas. Labai geram stovyje, kaip naujas, geroje vietoje —prie 60th ir Peoria. Parduosiu už labai prieinamą kainą.
J. J.
918 West 60th Street.

PARDAVIMUI 6 KAMBARIŲ cottage. 1922 So. Sangamon Street. Priežastis—išvyksta į farmą.

PARSIDUODA COTTAGE, 6-šių kambarių, nauja, 2 karų garažas. Randasi South Sidėj arti mokyklos ir bažnyčios. Pigi kaina. Savininkas ENGlewood 7170.

3 AKRAI, MODERNIŠKA 4-rių kambarių stuba, porčiai, beismentas, karštu vandeniu šildoma, 20x40 murinis vištininkas, 2 karų garažas, pašiurė. Arti defense dirbtuvių. Bargenas už cash.
HENRY ELLIOTT,
80th ir Oketo Avenue,
1 blokas į vakarus nuo Harlem

2 AUKŠTŲ MURINIS budinkas, 5—5 kambarius. Geram stovy; karštu vandeniu šildomas. 10% gryno pelno. 5923 W. 64th St.

GERIAUSIA PASIULA PAIMS 1½ aukščio 6 kambarių moderniška medinę bungalow. Geram stovy, insuliuota. Cabinet virtuvė, uždaryti užpakaliniai porčiai, 2 karų garažas. Savininkas 9938 Wentworth. PULlman 7600.

NORIU PIRKTI 2 FLATŲ namą po 4 ar 5 kambarius Chicagoje, kad butų su maudynėmis; nuo $2500 iki $3,000. Kreipkitės —P. Bukantis, 3607 S. Emerald Ave.

Savininkas
nori parduoti namą
2 pagyvenimų po 5 kamb.
Pečium šildomas.
Marquette Parke.
Meldžiu atkreipti atidą, kam reikalingas.
S. MÒRKUNAS
2442 W. 63rd St.
Tel. PROSPECT 9000.

DVIFLATIS Marquette Parke, gražiausioj vietoj, arba mainysime ant kito namo.
6 flatų murinis, Marquette Park apylinkėje, $18,500.
Dviflatis murinis ir graži medinė cottage šale, ir extra kampinis lotas, gražioje vietoje. Kaina $10,000.
Marquette Parke 10 flatų, kampas. Kaina $28,500. Gražiausioj Marquette Park vietoj, arba mainysime. Turiu ir tokių namų, kuriuos galima pirkti su $600 iki $1000 įnešimo.
CHARLES URNICH (URNIKAS)
2500 W. 63 St., antros lubos
Teisingas patarnavimas.

FARMS FOR SALE
Ukiai Pardavimui

Michigan
ŠTAI KUR TIKRAS BARGENAS —80 akrų farma. Gera žemė, geri budinkai, didelis vištininkas, elektrika. Geroje vietoje, arti miesto ir prie ežero, tik $5,000. Greitam pardavimui. Greita nuosavybė. O. H. LIMPUS, Realtor. THREE RIVERS, MICHIGAN.

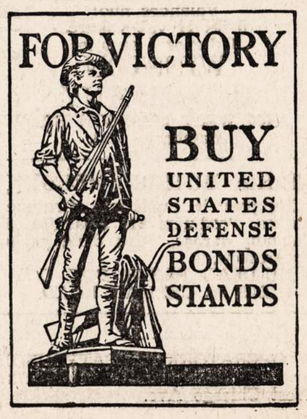

Dešimties Metų Mirties Paminėjimas

BONIFACAS KARČIAUSKAS

Persiskyrė su šiuo pasauliu gegužės 16, 1933. Tapo palaidotas Šv. Kazimiero kapinėse, Amerikoje išgyveno 24-ris metus. Iš Lietuvos buvo kilęs Valatkiškių kaimo, Šaukuto parapijos, Kedainių apskričio. Giminių paliko brolį Motiejų ir brolienę Juozapiną ir jų sunų George ir dukterį Florence Ahrndt, pusbrolį Vladislovą Remeiką ir jo žmoną ir sunų. Taipgi Admanciją Remeiką ir žmoną ir dukterį. (Admancijas yra miręs 1942 m.), pusseserę Adolfiną Druktinas, švogerį Petrą ir jų šeimyną, kurie gyvena LaPorte, Ind. Lietuvoje paliko 2 brolius: Jurgį ir Silvestrą, brolienes ir jų šeimynas; pusbrolius: Stanislovą, Augustiną, Praną Karčiauskus, Žigmontą Remeiką ir jų šeimynas ir daug kitų giminių ir draugų.

Nors jau prabėgo dešimts metų kaip jis iš musų tarpo gyvųjų išsiskyrė amžinai ir ilsis amžinai nutilęs Šv. Kazimiero kapinėse. Bet mes vis manom ir jaučiam, kad jis dar yra gyvas ir laukiam kiekvieną sekmadienį vis ateinant mus aplankyti, nes jis taip mus lankydavo budamas gyvas. Bet musų laukimas yra veltui.

Prabėgo jau dešimts metų, o jis vis dar neateina. Mes jį lankome ir dabiname jo kapą kiekvieną mielą vasarėlę.

Ilsėkis mielas broli ir lauk musų ateinant pas tave.

Liekame nuliudę,
BROLIS, BROLIENĖ IR ŠEIMA.

Jo atminčiai skiriame šias K. Jurgelionio eilutes iš 'Gludi-Liudi'

TUŠČIA.

Tuščia, kaip erdvėj, be oro
Kaip sieloj be vilties ir noro....

Tuščia. Nors esama ko tai:
Lyg dienai išaušus miglotai
Kai nieko kas yr nesimato
Už ruko tiršto verpeto....

Tuščia, kaip ant vienužio kapo
Kame nei žolelės, nei lapo.

Tuščia, kai vietoj, kur verksmas nutilo
Padangėmis aidu iškilo,
Palikęs čia savąją sielą—
Griaudingą, gilią ir mielą....

CLASSIFIED ADVERTISEMENTS

HELP WANTED—FEMALF
Darbininkių Reikia

"TAI MALONUMAS" MOTERIMS TAI MALONUMAS—

Dirbti Malonioje Aplinkumoje

TAI MALONUMAS—

Gauti Gerą Mokestį Su Laiks nuo Laiko Reguliariu Pakėlimu

TAI MALONUMAS—

Dėvėti Prašmatnias Uniformas, kurias Mes Parupiname ir Išskalbiame

DYKAI

TAI MALONUMAS—

Gauti Apmokėtas Atostogas ir Žemiau Kaštų Valgį Cafeterijoj.

TAI MALONUMAS—

Pakuoti BRACH CANDY

Pakavimas Brach Candy dėl tarnaujančių kareivių yra tikras malonumas. Aš gaunu puikią algą dirbdama pas Brach's, negu bučiau namie.

(Mrs. Anna Bujknowski)

Tik Baikos Dirbti pas BRACH'S

GERIAUSIA TRANSPORTACIJA, TIK VIENAS BLOKAS NUO GATVĖKARIO IR "L".

E. J. BRACH & SONS
EMPLOYMENT OFFICE YRA
4059 Milwaukee Ave.

Atidara nuo 9 ryto iki 5:30 popiet kasdien. ir Ketvirtadienių ir Šeštadienių vakarais iki 10 valandos.

MOTERŲ ir MERGINŲ

Dirbti kaipo

MĖSOS TRIMERIAI IR KENAVIMO SKYRIUJE

PASTOVUS DARBAS GERA MOKESTIS

AGAR PACKING AND PROVISION CORP.
4057 S. UNION AVE.

Rreikia

- MERGINŲ
- MOTERŲ

LENGVAM DIRBTUVĖS DARBUI

Patyrimas nebutinas.

LAIKAS IR PUSĖ UŽ VIRŠLAIKĮ.
KAS VIRŠ 40 VALANDŲ SAVAITĖJE.

HINCKLEY & SCHMIDTT

423 W. Ontario.

REIKIA MOTERŲ VALYTOJŲ

VALYTI IR PLAUTI RAŠTINES.
44c VALANDAI
PRADŽIAI.
5 VALANDOS KAS NAKT.
Valandos nuo:
6 iki 11 val. vakaro.
6 dienos į savaitę.

WINSTON & COMPANY
400 WEST MADISON ST.
Kambarys 833.

REIKIA MOTERŲ, MERGINŲ

Lengvas ir nuolatinis dirbtuvės darbas. Pradinėm $19 į savaitę, 45 valandų darbas. Yra daug progų progresuoti.
NU-DEAL PAPER BOX CO.,
2509 W. CERMAK ROAD.

OPERATORKŲ, PATYRUSIŲ; prie blouses. Nuolat darbas. 1727 West Chicago Ave.

HELP WANTED—FEMALE
Darbininkių Reikia

ILLINOIS DIVISION BENDIX AVIATION CORP.

505 N. Sacramento

TUOJAUS REIKALAUJA:

MERGINŲ IR MOTERŲ DIRBTUVĖS DARBUI

Patyrimas nebutinas
Pasimatymas kasdien nuo
PIRMADIENIO iki PENKTADIENIO
nuo 9 ryto iki 5 p. p.
ŠEŠTADIENĮ
nuo 9 ryto iki 12 d.

REIKIA VEITERKŲ

geram vidurmiesčio restaurantui; nuolat darbas. Gera mokestis. Tipsai, valgis, uniformos ir kiti reikalingi daiktai. Patogios valandos—diena arba naktimis. High school merginos ir patyrimo gali kreiptis dėl savaitgalių ir vakarų darbo.

TAIPGI REIKIA
MOTERŲ VIRĖJŲ PANTRY GIRLS

Atsišaukite į sakamus restaurantus

TRIANGLE RESTAURANTS

- 57 WEST RANDOLPH
- 171 WEST MADISON
- 225 SOUTH WABASH
- 6 SOUTH CLARK
- 194 WEST RANDOLP.

---

100 MERGINŲ 100
16 METŲ AMŽIAUS IR SENESNIŲ
PAPER HANDLING

Darbai pressroom ir bindery dabar laukia jusų.
PATYRIMAS NEBUTINAS.

ATOSTOGŲ DARBAS
High School Studentams
Daugiau nuolatinio darbo kitiems.

Dienom arba Naktim
SU BONUSAIS ir VIRŠLAIKIU.
MOKAME VIRŠ 40 VALANDŲ.

R. R. DONNELLEY & SONS COMPANY
2117 Calumet Ave.
ŠEŠTADIENĮ UŽDARYTA.

Dirbtuvei reikia Moterų
Lengvas dirbtuvės darbas.
GERA MOKESTIS.
Pirmesnis jusų patyrimas nebutinas
Geros darbo sąlygos. Atsišaukit

OWEN ILLINOIS CAN COMPANY
6501 W. 65 St.

REIKIA

OPERATORKŲ

MERGINŲ — MOTERŲ ŠEIMININKIŲ

Patyrusių ir nepatyrusių.

Mes jus išmokysime siuti musų šviesioje oringoje dirbtuvėje.

MES TURIME VALDŽIOS KONTRAKTĄ DARYTI BLIUZES DĖL WAAC

kaipo priedą prie musų reikalingos civilinės produkcijos. Atlikite savo dalį, kad laimėti karą ir be to, užsidirbkite gerus pinigus. Nuolat darbas dabar ir po karo, prie suknelių.

SMOLER BROTHERS
2300 Wabansia Ave.

PATYRIMO NEREIKIA

Reikia merginų nuo 18—45 metų dėl service pantry virtuvėje. Švarus įdomus darbas. Gera mokestis, taipgi geros valandos. Malonėkite paklausti Miss Hintzman.

STOUFFER'S RESTAURANT
32 E. RANDOLPH ST.

HELP WANTED—FEMALE
Darbininkių Reikia

Reikia Moterų

Dirbti į commissary pramonės įstaigoje. Patyrimas nebutinas. Gera mokestis. Laikas ir pusė už viršlaikį. Nuolat darbas.

CONTAINER CORP. OF AMERICA
404 EAST NORTH WATER ST.

REIKIA MERGINŲ
100% WAR PLANT

Punch press operatorkų. Patyrimas nebutinas. 48 valandų savaitė; laikas ir pusė už viršlaikį kas virš 40 valandų. Geros darbo sąlygos.
1640 W. HUBBARD

REIKIA PATYRUSIŲ SKUDURU, popierių ir senų knygų skirstytojų.
WESTERN PAPER GRADING CO.
1101 So. Fairfield Ave.

Reikia
STENOGRAFISČIŲ—MAŠINISČIŲ
Priimami ir pradines. 37 valandų savaitė.
BLAIR CORSET CO.,
231 South Green St.

REIKIA MOTERŲ, bus dishes in restaurant. Patyrimas nebutinas.
CAMERON CHICKEN CABIN
2437 W. 95th Street.
Evergreen Park 7284.

REIKIA MOTERŲ
SKALBYKLOS DARBININKIŲ
NORTH SIDE HOSPITAL
Patyrimas nebutinas.
4 arba 8 valandas į dieną. 6 dienos į savaitę.
707 FULLERTON,
Atsišaukit kasdien 9 ryto iki 3 p.p. išskiriant sekmadienį.

Reikia Patyrusios VEITERKOS

Labai geros įdlaukos, geros darbo sąlygos, tiesioginė transportacija. Klauskite Mr. SANBERG.

Tally Ho Tea Room
PARK RIDGE, ILL.
Tel. Park Ridge 574.
Imkite Desplaines busą ant Milwaukee Ave. ir Lawrence St. iki durų.

REIKIA MOTERŲ AR MERGINŲ
Maisto gamybos įstaiga. Reikalingas darbas, pildyti laibelius ir uždėti džiarų kepuraites. Gera mokestis. Nuolat darbas.
NASH UNDERWOOD, INC.
3730 West 38th Street.

MERGINŲ DĖMESIUI!
Inteligentiškos merginos, patyrusios arba nepatyrusios dirbti prie budinku elektrikiniu instrumentu. PADĖKIT KARO PASTANGOMS ATLIKDAMOS SAVO DALĮ.
Geros darbo sąlygos. Laikas ir ½ už viršlaikį. Gera mokestis. PELNU-PASIDALINIMO BONUS. Ligoninės aptarnavimas parupintas.
ASSOCIATED RESEARCH, INC.
231 S. GREEN STREET.
vienas blokas į vakarus nuo Halsted ir Jackson Blvd.

SODA FOUNTAIN MERGINŲ
Malonios darbo sąlygos.
NUOLAT DARBAS.
Kreipkitės į Drug Store
EDGEWATER BEACH HOTEL,
5349 SHERIDAN ROAD.

SIUVAMŲ MAŠINŲ OPERATORKŲ
Nuolat darbas. Gera mokestis.

KROLL BROTHERS
1801 SO. MICHIGAN AVE.

BEAUTY OPERATORKŲ
Patyrusių, visokiam darbui. Gera mokestis. 5 dienos į savaitę. 1948 E. 71st St., DORchester 2012.

MOTERŲ PRIE SALAD, counter darbas. Patyrimas nebutinas.
CAMERON CHICKEN CABIN,
2437 W. 95th St.
Evergreen Park 7284.

REIKALINGA PATYRUSI veiterka. Geros valandos. Nedėliomis nereikia dirbti. Gera mokestis.
506 W. Pershing Rd. Restaurant.

MOTERŲ ir MERGINŲ
Stiprių stock darbui, wholesale krautuvėje. Atsineškit liudymus, patyrimas nereikalingas. Gera mokestis, nuolat darbas. WESTERN HOSIERY CO., 371 W. Adams St. Klauskite Mr. Beck.

Reikia Moterų
Dirbti lėkščių departamente džiovinimui valgymui įrankių. Valandos nuo 12 val. dieną iki 8:30 vakaro. Sekmadieniais dirbti nereikia. Aprupiname valgiu ir uniformomis.
Taipgi reikia moterų valymo darbui. Valandos nuo 4 val. po pietų iki 10 val. vakaro. Sekmadieniais dirbti nereikia. Duodame maistą ir uniformas.
HARDING'S RESTAUTANT
21 S. Wabash Ave.

Reikia Patyrusių Skalbėjų
Maža laundry ir restoranas. Pradžios alga $24 ir valgis. Darbas nuolatinis. Šaukite po 10 val. ryto Superior 7371. Chicago Avenue prie Michigan.

HELP WANTED—FEMALE
Darbininkių Reikia

BINDERY MERGINŲ, patyrusių ir mokytis, darbas prie stalo, surinkti ir sudėti. THEO ROZEK & CO., 2511 W. Maypole Ave. (arti Lake St. ir Western Ave.)

REIKALINGA MERGINA į ruiming house; mažai darbo, gera mokestis. Geistina, kad ant vietos gyventų. Atsišaukite į Danels, 1808 S. Wabash ave.

HELP WANTED—MALE-FEMALE
Reikia Darbininkų-Darbininkių

REIKALINGĄ VEDUSI PORA dirbti prie taverno, arba pavienių, gerų teisingų žmonių. Gyvenimas vietoje. Gera mokestis. 10001 Commercial Ave., arba šaukite REGent 9449. Klauskite Mrs. Gedmin.

FRY COOKS—VYRŲ ir MOTERŲ. Gera alga ir geros valandos.
CAMERON CHICKEN CABIN
2437 W. 95th St.
Evergreen Park 7284.

REIKIA VYRŲ IR MOTERŲ
NUO 35—50 METŲ.
Indus plauti, visokiam virtuvės darbui. Gera mokestis, nuolat darbas, trumpos valandos. Nereikia sekmadienį dirbti.
678 ORLEANS ST.

REIKIA MOTERS NAMŲ darbui; pora dirba. Geri namai ir gera mokestis. Mrs. Plante, CEDarcrest 7399.

Reikia Vyrų ir Moterų
NUOLAT DARBAS
Pilno laiko darbas, plus viršlaikis.

GERA MOKESTIS
Geriausios darbo sąlygos.
PEPSODENT CO.
6901 W. 65th St.

PERSONAL
Asmenų Ieško

PAIEŠKAU BROLIO ANTANO URMONO
Paeina iš Gruzdžių pav., Šiaulių apskričio. 10 metų atgal gyveno Pittsburgh, Pa. Prašau jį patį ar žinančius apie jį atsišaukti. Kazimieros Urmonas, 537 N. Clark St., Chicago, Ill.

FURNISHED ROOMS—TO RENT
Gyvenimui Kambariai

2 FURNIŠIUOTI KAMBARIAI dėl singelio arba dėl vedusios poros. Tel. BEVerly 4171. šaukite vakarais.

FOR RENT—IN GENERAL
Rendai—Bendrai

RENDON ENGLISH BASEMENT flatas. Gera proga senyvai porai be vaikų arba pavieniam, kurie apsiimtų namą prižiurėti. Namas steam heat. Randa pagal sutartį.
5650 W. 63rd Place.

RENDON FLATAS, 5 kambarių ant 3-čio aukšto. Naujai išdekoruotas, vana, geram stovyje, yra garažas. 3435 So. Wallace St.

BUSINESS CHANCES
Biznio Progos

RENDON TAVERNA SU barais. 4 Kambariai gyvenimui. Kampas 3329 So. Lituanica Ave., Bridgeporte. Pigi renda, atsišaukite 6630 So. Talman. PROspect 3938.

PASIRENDUOJA TAVERNA SU visais įrengimais priešais Tautiškų kapinių vartų (buvusi Peter Young vieta). Pigi renda, kreipkitės pas S. Svilainį, Oak Leaf Tavern, 3428 So. Halsted St., Chicago, Ill.

FURNITURE-FIXTURE FOR-SALE
Rakandai ir Įtaisai Pardavimui

LINOLEUM PAKLOJIMAS DYKAI
KONGOLEUM 39c. INMADE 49c.
INLAID 79c. KREDITAS.
HEMLOCK 3200.

MISCELLANEOUS WANTED
Įvairus Pareikalavimai

MES PERKAME VISAS TINKAMAS senas ir naujas plunksnas. Mes mokame aukščiausią kainą grynais pinigais. Siuskite plunksnas paštu arba gelžkelio ekspresu.

FEATHER WORKS
810 W. FULTON ST.
Chicago. Tel. MONROE 7713.

LOANS
Paskolos

1-MŲ MORGIČIŲ PASKOLOS
$800 iki $10,000
DUODAMOS UŽ 4% PALUKANŲ.
Gaukite dovanai apskaičiavimą

JOHN O. SYKORA
2411 SO. 52nd AVENUE
Phone CICERO 453.

PROFESSIONAL SERVICE
Profesionalis Patarnavimas

TURITE FISTULĄ ARBA Piles? Aš pasakysiu jums kaip pasveikau. Atsiųskite konvertą su stampa, H. K. Bergman, P. O. Box 56, Chicago

---

Skelbimai Naujienose duoda naudą dėlto, kad pačios Naujienos yra naudingos.

HELP WANTED—MALE
Darbininkų Reikia

REIKIA VYRŲ

Fiziškai stiprių prie Aluminijaus liejimo

ŠTAI KUR PROGA VYRAMS NUO 38 M. IR SENESNIEMS

PAGELBĖTI KARO PASTANGOMS IR KARTU UŽDIRBTI TIKRAI GERUS PINIGUS.

ATEIKITE!
ADVANCE ALUMINUM CASTING CORP.
2742 W. 36th Place.

DARBININKŲ
72½c į valandą
Laikas ir pusė už viršlaikį
APMOKAMOS ATOSTOGOS.
Senioriteto teisės, apdrauda ir kitokia pašalpa. Nuolatinis darbas kariucmenės maisto industrijoj. Gatvekarių ir eleveiterių transportacija.

AGAR PACKING PROVISION CORP.
4057 S. UNION AVE.

REIKIA VYRŲ
laisvų nuo drafto

Reikalinga Produkcija

- ALUMINUM
- MAGNESIUM
- Shipping-Foundry

Patyrimas nebutinas.
48 valandos į savaitę minimum.

APEX SMELTING CO.
2537 W. TAYLOR STREET.

BELT RAILWAY CO.
reikalauja
VYRŲ

KAIP PAPRASTŲ DARBINIKŲ

NUOLAT DARBAS

ATSIŠAUKITE

ROUND HOUSE OFFICE

6900 SO. CENTRAL

Virtuvei Darbininkų, Skalbyklos Darbams, Bus Boys, Porterių, Housemen, Valytojų
LENGVAS DARBAS
Atsišaukit Timekeepers' Office
EDGEWATER BEACH HOTEL
5349 SHERIDAN ROAD.

MEDŽIO DARBININKŲ, patyrusių prie Belt Sander, taipgi saw table. Turi buti geri vyrai ir atsakingi. Nuolat darbas, gera mokestis. Apsigynimo darbai. M. J. NAKIN, 2050 N. LARRABEE ST.

Vidutinio Amžiaus VYRŲ REIKIA

Gerai apmokami darbai, patyrimo nereikia. Geriausia proga prasisiekti aukščiau. 100% kariška gamyba.

2743 W. 36th Place

REIKIA VYRŲ
JĖGOS STOČIAI. REIKALINGOJ PRAMONĖJE.
Mainantys šiftai. Atsišaukit po 9 r.

Container Corp. of America
404 EAST NORTH WATER ST.

REIKIA PROSINTOJO
Patyrusio prie vyriškų drabužių. Aukščiausia mokestis. Darbas visiems metams.
THE GEORGE METZ TAILOR SHOP,
517 Main Street, Evanston, Ill.

REIKALINGAS ANTRARANKIS kepėjas prie juodos duonos. Gera mokestis ir geros darbo sąlygos.
ALEKSA'S BAKERY,
3339 SO. MORGAN ST.
tel. YARds 7258.

HELP WANTED—MALE
Darbininkų Reikia

Reikia
JANITORIAUS
—nuola darbas—

VYRUI VIRŠ 50 METŲ.
Darbas dienomis ir vieną naktį. Mainantys šiftai. Darbas vidurmiesčio trobesių ofisuose. Pageidaujamas patyrimas, bet nebutinas, bet tinkamą vyra ir taip priimsime.
UNIJINĖ MOKESTIS.

Matykit Mr. Treacy
ROOM 1224.
202 SOUTH STATE STREET.
Nuo 9 ryto iki 4 popiet. kasdien.
Subatomis nuo 9 iki 12 dieną.

MAN REIKIA GERO VYRO. Taip, aš esu bėdoje. Tik mechanikas arba body man gali man pagelbėti. Geras darbas ir progos laukja gero žmogaus. Mes turime moderišką dirbtuvę, ji čia buvo per eilę metų, ji čia bus kol Hitleris ir jo draugai dings. Švarus darbas, ir jo čia yra daug. Jųs galėsite gauti apmokėtas atostogas, o ir mokestis yra gera. Interesuojatės? Pašaukite George Carlson, Collect Wheaton number 7 arba dar geriau — pats ateik ir mane pamatyk dėl geros propozicijos —
CARLSON'S CHEVROLET CO.,
122 N. MAIN STREET,
Wheaton, Ill.

PATYRIMAS NEREIKALINGAS

Vyrų 18 iki 50 metų
Galinčių skaityti ir kalbėti angliškai — rašyti nebutinai reikia.
SUKRAUTI IR IŠKRAUTI PAŠTĄ
REIKALINGOJ PRAMONĖJE
65c. į valandą — $5.20 į dieną.
Nuolat darbas—48 valandos į savaitę, laikas ir pusė už viršlaikį.
8 VALANDŲ DIENA.
Pakėlimas po 6 ir 12 mėnesiu.
Atsišaukite savaitės dienomis nuo 9:00 val. ryto iki 4:30 popiet.
1:00 popiet šeštadienį.
Employment Office.
CHICAGO UNION STATION
516 W. Jackson.

REIKIA VYRŲ

IŠKROVIMUI KARU SHIPPING DEPARTAMENTE.

Thomson & Taylor Div.
536 W. CERMAK ROAD.

DIRBTUVEI REIKALINGI DARBININKAI, GERA MOKESTIS,
GEROS DARBO SĄLYGOS
W. A. JOHNS PAPER CO.
2201 SO. UNION AVE.

Porterių
$23. 44 valandos į savaitę; nuolat. Lengvas darbas. LITTLE CORPORAL CO., 231 So. Green St. 5 lub.

Karo Pastangų Darbai
Patyrimas nebutinas. Turi norėti mokytis ir turi but tinkami.
ADVERTISING METAL DISPLAY COMPANY,
WAR PRODUCTION DIVISION
125 NORTH GREEN

Reikia Darbininkų
DĖL GRINDŲ, KAMBARIŲ VALYMO.
Pageidaujamas liejyklos patyrimas, bet nebutinas. Geros darbo sąlygos

BOSWORTH FOUNDRY, INC.,
1759 North Bosworth

REIKIA VYRŲ
100% WAR PLANT

Punch press operatorių. Patyrimas nebutinas; 48 valandų savaitė; laikas ir pusė už viršlaikį kas virš 40 valandų. Geros darbo sąlygos.
1640 W. HUBBARD

REIKIA VISOKIAM DARBUI VYRŲ prie junk jardo. Labai gera mokestis geram žmogui.

PUBLIC IRON & METAL CO.
BROOKFIELD 6252 arba
LAWNDALE 4624.
8800 W. 47th St. Lyons, Ill.

Reikia Houseman
$75.00 į mėnesį ir kambarys.
Ateikite pasiruošę darbui.

HOTEL LANE
878 NORTH CLARK ST.

GERŲ VYRŲ NUOLATINIAM DARBUI.
Visokis darbas—porterių darbas. Automobilių agentura. Mokestis iki $35 į savaitę tinkamiem vyram. Matykite Mr. Steele. 2484 Milwaukee Avenue.

HELP WANTED—MALE
Darbininkų Reikia

REIKIA VAIKINŲ
16 metų ir senesnių

Studentų ir Berniukų, kurie neina mokyklon. Pradėti darbą pirm birželio 1.
Atostogos ir nuolat darbai musų švarioje moderniškoje dirbtuvėje. LENGVAS DIRBTUVĖS DARBAS. Pasirinkimui trys iš 8 valandų šiftų,—8 val. ryto iki 4 popiet ir vidurnakty. Geros pasimankštymo ir atletikos patogumai, su užraktais ir su shower rooms.

R. R. DONNELEY & SONS COMPANY
2123 Calumt Ave.
ŠEŠTADIENĮ UŽDARYTA.

Reikia Porterio
NORTH SIDE LIGONINĖJE.
8 valandos — 6 dienos savaitėj. Mokestis pradžioj $55.00, su kambariu ir valgiu. $70.00 su vienu valgiu. Amžius nesvarbu.
707 FULLERTON,
Atsišaukite kasdien 9 iki 3 p. piet. išskiriant sekmadienį.

Shipping Department

visokiam darbui vyrų reikia. Laisvų nuo drafto. 5 dienos į savaitę. Gera mokestis. Viršlaikis.

PRINTASIGN CORP. of AMERICA
732 South Federal.

SHORELAND HOTEL
Reikia housemen, $90 į mėnesį.
Reikia vacuum vyrų, $90 į mėnesį.
Upholster's mokinių, $98.70 į mėnesį. House officers naktimis, $125 į mėnesį, bell boys naktimis, $80 į mėnesį. Receiving room clerks, $78.50 į mėnesį. Matykite Mr. Greene.
5454 SOUTH SHORE DRIVE.
Plaza 1000.

REIKIA SARGO
$30.00 į savaitę. Nuolat; turi skaityti ir rašyti angliškai. 209 West Jackson—Kambarys 212.

VIRTUVĖS PORTERIŲ, residential hotel. $85, valgis. Matykite Chef, HOTEL PEARSON, 190 E. Pearson St.

REIKIA TORCH MAN dėl griovimo senų automobilių. Ateikite pasiruošę dirbti. 5945 So. Wentworth Ave.

REIKALINGAS VYRAS APIE 60 metų amžiaus kaipo sargas naktimis bučernei ir rytmetį apvalyti.
2101 W. Roosevelt Rd.

REIKALINGAS PATYRĘS bučerys. Darbas ant visados. Gera mokestis. 3953 So. Rockwell.

Dirbtuvės Darbininkų
Nuolat darbas reikalingoj pramonės šakoj. Patyrimo nereikia.
SOY BEAN PRODUCTS CO.,
210 N. Carpenter St.

REIKIA VYRŲ
Reikalingoj pramonėj, darbas prie rakandų kaipo sanders, rubbers, sprayers ir pagelbininkų. Nuolat darbas, gera mokestis.

KROLL BROTHERS
1801 S. MICHIGAN AVE.

REIKIA VYRŲ
Lengvas, švarus dirbtuvės darbas. Pagelbininkų prie installation automobile seat covers. Nuolat darbas, gera mokestis. SEATMASTER CO., 2635 So. Wabash Ave.

Colorado
REIKIA TUOJAUS A1 upholsterers. Gali uždirbti iki $300 į mėnesį. Nuolatinė vieta. Laisvi nuodrafto. Geros darbo sąlygos. Geras klimatas, žemos gyvenimo išlaidos.
RICHMAN FURNITURE MFG. CO.
1821 Market Street,
DENVER, COLORADO.

Punch Press Operatorių
Dėl lengvo metal stamping darbo. Nuolat darbas ir viršlaikis.
GERA MOKESTIS.
AUTO RADIATOR MANUFACTURING CO.
2909 INDIANA AVE.

REIKALINGAS ŽMOGUS dirbti taverne. Gera mokestis; lengvas darbas. 6502 S. Wentworth.

REIKIA DRAIVERIŲ reikalingam karo darbui mieste, paimti ir pristatyti daiktus. Mokestis minimum $42 į savaitę. Atsišaukite J. F. MARTIN CARTAGE CO., 712 So. Racine Ave.

DIE SETTERS
Ir prižiurėti Punch Press Departamentą. Lengvas Stamping darbas. Nuolatos ir viršlaikis. Gera mokestis.

CALUMET 4653

REIKIA VAIKINŲ.
16—17 metų. Machine Shop. Patyrimas nebutinas. Atsineškite gimimo metrikus. Naktų šiftai. 50c. į valandą. 3510 N. KNOX.