The First and Greatest Lithuanian Daily in America
NAUJIENOS
THE LITHUANIAN DAILY NEWS
PUBLISHED BY THE LITHUANIAN NEWS PUB. CO., INC.
1739 South Halsted Street, Chicago, Illinois
Phone CANal 8500
Pirmas ir Didžiausias Lietuvių Dienraštis Amerikoje

NAUJIENOS
THE LITHUANIAN DAILY NEWS
Entered as second-class matter March 7, 1914 at the Post Office at Chicago, Ill., under the Act of March 3, 1879

The First and Greatest Lithuanian Daily in America
NAUJIENOS
THE LITHUANIAN DAILY NEWS
PUBLISHED BY THE LITHUANIAN NEWS PUB. CO., INC.
1739 South Halsted Street, Chicago, Illinois
Phone CANal 8500
Pirmas ir Didžiausias Lietuvių Dienraštis Amerikoje

VOL XXX | Kaina 3c | Chicago, Ill., šeštadienis, Gegužės-May 29 d., 1943 | No. 127

J. BYRNES VADOVAUS KARO MOBILIZACIJAI

NAUJA KARO MOBILIZACIJOS KOMISIJA TVARKYS VISUS KARO UKIO REIKALUS

Komisijon įeina karo, laivyno sekretoriai; karo pramonės, stabilizacijos direktoriai

WASHINGTON, D. C., geg. d.—Prezidentas Rooseveltas šiandien sudarė Karo Mobilizacijos Komisiją, kuriai pavesta krašto viduje tvarkyti visus turtus ir žmonių pastangas karui laimėti. Komisija susidės iš šešių asmenų, kurių sprendimai bus privalomi visoms valstybės įstaigoms.

Prezidentas paskyrė James F. Byrnes vadovauti ir tvarkyti visus šios naujos įstaigos reikalus. Iki šiam metui Byrnes buvo ukio stabilizacijos tvarkytoju. Ukio stabilizacijos direktoriaus vieton prezidentas paskyrė teisėją Fred M. Vinson.

Prezidentas sako, jog naujai sudaryta Karo Mobilizacijos Komisija privalės daboti, kad krašto karo mašina ir civilinė ekonomija butų suderintos. Komisija privalės daboti, kad butų patenkinti visi kariški reikalavimai, bet neapleistas ir krašto ukis, neužmiršti civiliniai gyventojai.

Visos kitos pramonės, ukio ir karo komisijos priklausys nuo šios naujai sudarytos komisijos. Byrnes tars paskutinį žodį kiekviename nesusipratime, kuris kartas nuo karto iškyla tarp vieno ar antro tvarkytojo.

Karo Mobilizacijos Komisijos nariais bus karo departamento sekretorius Stimson; laivyno sekretorius Knox; Municijos komisijos pirmininkas Harry Hopkins; Karo Gamybos Komisijos pirmininkas Donald Nelson ir naujas ukio stabilizacijos direktorius Fred M. Vinson.

Kiekvieną kartą, kai bus svarstomas koks nors svarbesnis ukio reikalas, kabineto nariai arba atsakomingų įstaigų tvarkytojai gali buti pakviesti į šios komisijos posėdžius. Pakviestieji privalės duoti visus reikalingus davinius.

Šios naujos komisijos sprendimai bus privalomi karo ir laivyno departamentams, kiek jie liečia krašto vidaus reikalus. Nesusipratimai tarp karo departamento pramonės skyriaus ir kitų įstaigų bus sprendžiami šios komisijos posėdžiuose.

Byrnes vadovaujama komisija privalės paruošti planus įvairioms ukio šakoms. Valstybės įstaigos privalės tuos planus realizuoti.

BRITŲ LAKUNAI IŠGRIOVĖ VOKIEČIŲ ŽIURONŲ STIKLO PRAMONĘ JENOJE

Rusų armija labai smarkiai puola nacius Kubanės frontuose, šalia Novorosijsko

LONDONAS, geg. 28 d. — Praeitą naktį skaitlingos britų aviacijos eskadrilės smarkiai bombardavo Esseną ir Jeną, paskelbė aviacijos ministerija.

Jenoje britams pavyko išgriauti visame pasaulyje pagarsėjusią Carl Zeiss stiklo dirbtuvę, kurioje gaminami akiniai, žiuronai ir kiti moderniškam karui reikalingi prietaisai.

Jenoje nukentėjo ir Schott stiklo dirbtuvės. Jenos dirbtuvių rajone buvo iškelta daug balionų, bet britų lakunai nusileido žemai, kad pataikytų bombas.

Žuvo trys bombanešiai, bet stiklo pramonei padaryti dideli nuostoliai. Essene britai puolė atstatytus karo pramonės centrus. Negrįžo 23 britų lėktuvai.

—v—

Smarkios kovos Kubanės srityje

—v—

MASKVA, Rusija, geg. 28 d. — Kubanės srityje vyksta smarkųs susirėmimai su priešu, skelbia sovietų pranešimas.

Vokiečiai bandė pagerinti savo pozicijas, bet rusai atmušė vokiečius. Naciai baržomis bandė atgabenti daugiau kareivių į Kubanės frontus, bet sovietų aviacija kenkia priešams.

Rusams pavyko nuskandinti dvi vokiečių baržas. Sovietų laivynas pasiruošęs stoti mušin, skelbia rusai.

—v—

Maskva tyli apie puolimus

—v—

LONDONAS, geg. 28 d. — Vokiečiai paskelbė, kad sovietų armija smarkiai puola vokiečių pozicijas Novorosijsko fronte.

Naciai tvirtina, kad 150,000 rusų puola vokiečių linijas.

Iki šiam metui Maskva oficialiai nepranešė apie atakas Kubanės fronte.

—v—

Giraud šiandien sutiks de Gaulle

—v—

ALŽIRAS, Alžirija, geg. 28 d. — Gen. Georges Catroux šiandien atvyko iš Londono. Jis paskelbė, kad šią naktį gen. Giraud sutiks Alžiran atvykstantį gen. de Gaulle.

Gen. Catroux vedė visus paruošiamus darbus kovojantiems prancuzams suvienyti su gen. Giraud.

Catroux tvirtina, jog pavyko susitarti dėl visų klausimų.

—v—

—Lenkų premjeras Sikorskis atvyko į Kairą.

ORAS

Vakare lis, vėjuotas.

Saulė teka — 5:19; leidžiasi — 8:17.

Bombos Krinta Italijoj

NAUJIENŲ-ACME Telephoto

Amerikos skraidomųjų tvirtovių metamų bombų siluetai. Paveikslas buvo nuimtas Monserrato aerodromo (Sardinia saloje) bombardavimo metu.

ATTU SALOJE AMERIKIEČIAI PUOLA JAPONUS CORIES EŽERO SRITYJE

Senatoriai priešinasi Kilday paruoštam įstatymui apie tėvų karo prievolę

WASHINGTON, D. C., geg. 28 d. — J.A.Valstybių karo jėgos puolė japonų pozicijas Cories ežero srityje, šiandien paskelbė laivyno departamentas.

Chicagof fronto ruože teko vartoti ne tiktai šautuvus, bet rankines granatas ir durtuvus. Amerikiečiams pavyko įsiveržti į Fishhook pakalnę ir išvalyti ten įsistiprinusius japonus.

Amerikos aviacija padeda sausumos kariuomenei naikinti priešą. J.A.Valstybių ir Kanados aviacija bombardavo Kiskos bazes.

—v—

Gen. Emmons sugrįš iš Havajų

—v—

HONOLULU, Havajų salos, geg. 28 d. — Gen. Delos C. Emmons, kuris iki šiam metui vadovavo visoms J.A.Valstybių sausumos karo jėgoms Havajų srityje, apleis Havajų salas birželio 1 dieną.

Havajų karo jėgoms vadovaus gen. Robert Richardson.

Manoma, kad gen. Delos Emmons vadovaus karo jėgoms visame Pacifiko pakrašty. Iki šiam metui Pacifiko apsaugoms vadovavo gen. John L. Dewitt.

—v—

Nepavyko atidėti tėvų tarnybos

—v—

WASHINGTON, D. C., geg. 28 d. — Senato karo komitetas šiandien atmetė Kilday paruoštą įstatymo projektą.

Atstovas Kilday siulė naujokų šaukimą tvarkyti pagal valstijas, bet ne pagal atskirus Boardus, kaip dabar daroma.

Kilday siulė šaukti tėvus tarnybon tiktai tuo metu, kai valstijoj nepasiliks nė vieno viengungio.

—v—

Karo vadai vykdo aptartus planus

WASHINGTON, D. C., geg. 28 d. — Baigus J. A. V. ir britų karo planų konferenciją, karo vadai pradėjo vykdyti gyveniman aptartus planus.

Rooseveltas vakar paskelbė, jog pasitarimai baigti. Suvažiavusiems pavyko susitarti dėl visų planų, karo vadų tarpe buvo labai draugiška nuotaika.

—v—

Rojalistai nori nuversti Lavalį

MADRIDAS, Ispanija, geg. 28 d.—Prancuzijos rojalistai deda pastangas nuversti Lavalio valdžią, praneša korespondentai iš Paryžiaus.

Tvirtinama, kad prancuzų rojalistai, kurie kovojo kartu su vokiečiais Tunisijoj, remia pastangas pavaryti Lavalį, Deatą ir kitus senų partijų lyderius.

"Ašis" puolė invazijos baržas

—v—

NEW YORK, N. Y., geg. 28 d.—Romos radijas skelbia, kad "ašies" lakunai bombardavo sąjungininkų invazijos baržas Tunisijos pakraščiuose.

Italų karo vadovybė paskelbė pranešimą, kuriame įspėja apie galimą Italijos invaziją.

Italai tvirtina, kad ketvirtadienį Vidužemin įplaukė nepaprastai daug laivų.

—v—

—Švedų pasiuntinys prie norvegų valdžios išvyko į Londoną.

—Hitleris mobilizavo visus Austrijos vyrus nuo 15 metų amžiaus. Viena pilna užsieniškių, kurie dirba karo dirbtuvėse.

—Graikų valdžia kalnų kovotojus skaito savo armijos nariais. Valdžia palaiko ryšius su kovotojais, teikia pagalbą jų šeimynoms (ONA).

—Vokiečiai paskelbė amnestiją graikų kovotojams, jeigu jie mes ginklus iki gegužio 20 dienos. Kovotojai tęsia kovas (ONA).

—Bulgarijos vidaus reikalų ministeris įsakė žydams apleisti Sofiją (ONA).

—Joseph E. Davies yra įsitikinęs, kad Stalinas pritaria prezidento Roosevelto laiške iškeltoms mintims.

—v—

Vėliausios Naujienos

— Chichagof srityje amerikiečiai atėmė iš japonų naujas kalnų pozicijas. Amerikiečiams padeda Attu pakraštyje esantieji laivai.

— Italijos valdžia pradėjo evakuoti civilinius gyventojus iš Sicilijos ir Sardinijos salų.

— Vokiečių karo vadovybė sukoncentravo didelius tankų kiekius ir sutraukė daug divizijų į Bielgrado-Oriol sritį. Leningrado fronte randasi daug naujų divizijų.

— Kiniečiai puola japonus Ichang fronto ruože. Kiniečiams padeda J. V. lakunai, kurie bambardavo japonus.

—Kielce mieste lenkai nušovė kelis vokiečius, kurie labai žiauriai kankino areštuotus lenkus.

— Britų Darbo Partijos Vykdomasis Komitetas 15 balsų prieš 2 nutarė atmesti komunistų partijos prašymą įstoti į Darbo Partiją.

— Olandijoj ir Belgijoj vokiečiai sušaudė kelis kovotojus.

BOMBARDUOSIM "AŠĮ", KOL FAŠIZMĄ IŠNAIKINSIM, TVIRTINA A. EDEN

Goeringas gėrėjosi išgriauta Varšuva ir Rotterdamu, dabar atėjo Vokietijos eilė

PORTSMOUTH, Anglija, geg. 28 d. — Užsienio ministeris Eden pareiškė, kad britai yra pasiryžę bambarduoti Vokietiją ir Italiją, kol fašizmas bus išnaikintas.

Mes neužmiršom kai Mussolini prašė Hitlerio suteikti italų aviacijai privilegiją Londoną bombarduoti. Pulsim Italiją visomis jėgomis, kol italai kariaus Hitlerio pusėje, tvirtina Eden.

Mes nekreipsim jokio dėmesio į balsus, kurie pataria sustabdyti aviacijos bombardavimą. Tie žmonės, kurie dabar kelia balsą, tylėjo, kai Anglijos miestai buvo griaunami.

Mes nepradėjom miestų bombardavimo. Goeringas gėrėjosi Varšuvos ir Rotterdamo išnaikinimu, dabar atėjo Vokietijos eilė.

—v—

Narlaiviai nepadaro didelės žalos

—v—

LONDONAS, geg. 28 d. — Britų laivyno ekspertai tvirtina, jog paskutiniu metu laivų plaukiojimas Atlantiku pasidarė žymiai saugesnis.

Dideli sąjungininkų kanvojai perplaukė Atlantiką, neturėdami jokių nuotsolių.

Paskutinėmis savaitėmis pavyko nuskandinti daug vokiečių narlaivių.

—v—

Įdomaujasi Kominterno likvidacija

—v—

STOCKHOLMAS, Švedija, geg. 28 d. — Chicagos Daily News korespondentas patyrė, kad Lietuvos, Latvijos ir Estijos gyventojai įdomaujasi Kominterno likvidacija.

Švedai atydžiai seka kokia bus Maskvos politika Pabalčio atžvilgiu. Visame Pabalty jaučiamas nepasitenkinimas naciais.

Skandinavija, kuri visą laiką nepasitikėjo Rusija, seka Maskvos politiką Pabaltyje.

—v—

Graikai nuskandino du laivus

—v—

LONDONAS, geg. 28 d. — Graikų narlaivis nuskandino du vokiečių laivus Kretos pakraščiuose, šiandien paskelbė Graikijos valdžia.

Graikų narlaivis "Papanicolis" plaukė kartu su britų karo laivais, kai pastebėjo du vokiečių transporto laivus.

Graikai kanuolėmis nuskandino vieną laivą, o vėliau nuskandino ir antrąjį. Graikų karo laivai visą laiką padeda sąjungininkams naikinti priešą Vidužemy.

—v—

—Liberijos prezidentas Barclay vakarieniavo su sekretorium C. Hull.

—John L. Lewis pradėjo pasitarimus dėl naujos angliakasių sutarties.

ŠIOS DIENOS KARO VEIKSMAI

VOKIETIJOJ: Britų aviacija smarkiai bombardavo Esseną ir Jeną. Išgriovė vokiečių stiklo fabrikus. Negrįžo 23 britų lėktuvai.

ATTU SALOJ: Amerikos kareiviai puola japonus Cories ežero srityj. Kanados ir Amerikos lakunai bombardavo Kiską.

ITALIJOJ: Amerikos ir britų lakunai bombardavo Villacidro ir Decimomanu aerodromus. Smarkiai nukentėjo Panteliarija.

RUSIJOJ: Kubanės fronte eina smarkųs aviacijos mušiai. Rusai nuskandino dvi vokiečių baržas.

N. GINĖJOJ: Sąjungininkų aviacija išmetė daug bombų Gasmata srityje.

—v—

Aviacija naikina italų uostus

—v—

SĄJ. ŠTABAS Š. AFRIKOJE, geg. 28 d.—Sąjungininkų aviacija smarkiai bombardavo Villacidro ir Decimomanu aerodromus, skelbia gen. Eisenhower štabas. Paskutiniame aerodrome sąjungininkams pavyko sunaikinti didoką vokiečių lėktuvų skaičių.

Daug bombų išmesta Panteliarijos saloje.

—v—

Gumos darbininkai pradėjo darbą

AKRON, O., geg. 28 d. — Visi Akron gumos dirbtuvių darbininkai šiandien sugrįžo į darbą.

Dirbtuvės pradėjo vėl dirbti keturiomis pakaitomis. Streikas tęsėsi penkias dienas.

Darbininkai yra įsitikinę, jog Kariško Darbo Komisija dar kartą svarstys jų skundus ir pakels algas.

—v—

Pagelbės nukentėjusiem nuo potvynio

—v—

WASHINGTON, D. C., geg. 28 d. — Valdžia yra pasiruošusi padėti nuo potvynio nukentėjusiems Mississippi pakraščių gyventojams.

Manoma, jog paskirs pinigų sugriautiems namams pataisyti, pagelbės atsėti užplukdytus laukus, padės įsigyti reikalingas žemės ukio mašinas.

Mississippi vanduo jau pradėjo pamažu slugti.

Pirmadienį

Kapų Puošimo Dienoj

Naujienos neišeis, ir raštinė bus uždaryta visą dieną.

N. ADM.

:-: KANADOS LIETUVIŲ ŽINIOS :-:

LIETUVIŠKŲ RAUDONŲ KVISLINGŲ ATLAIDAI

TRYS VALANDOS TARP MALDININKŲ

—v—

Kvislingų misijonierius.

TORONTO, Kanada.—Čia išeinąs Lietuvos pardavikų-kvislingų laikraštis "Liaudies Balsas" paskelbė "istorinę" naujieną, kad gegužės 9 d. Montreale įvyksta raudonųjų kvislingų, rėmėjų ir jų simpatikų misijos. Sustiprinimui kvislingiškos dvasios kalbėsiąs specialus iš Amerikos atvykęs misionierius Povilas Ratomskis, Sovietų Sąjungos generalinio konsulato New Yorke narys.

Kiek raudonųjų kvislingiškų davatkų susirinko, kokį džiaugsmą ir kiek atlaidų Povilas Ratomskis paliko Montreale, tegul pasako montrealiečiai. Kalbėsiu apie torontiečių lietuviškų raudonųjų kvislingų misijas, kuriose turėjau garbės tris valandas sėdėti, stebėti ir klausyti. "Gerbiamą" ir "brangų svečią" (taip jį brangino Toronto kvislingiukai) Povilą Ratomskį atsigabeno iš Montrealo gegužės 11 d. Laukė išsižioję, plačiai garsino to "garbingo" svečio pribuvimą. Pasisamdė lenkų salę ir laukė minių susigrudimo. Apsiriko. Su kvislingais, rėmėjais, simpatikais ir tokiais cekavais žmonėmis kaip aš, pamatyti ir išgirsti kvislingų misionieriaus P. Ratomskio susirinko per porą šimtų žmonių. Tiesa, tai butų didelis "skodas", jei tas pora šimtų lietuvių su kvislingais butų susirinkęs Ylos-Janausko tauzijimų paklausyti, tačiau kada susirinko tik tiek tokio "garbingo" svečio Sovietų Rusijos generalinio konsulato, to, "oficialaus naujosios Lietuvos atstovo" P. Ratomskio sutikti ir paklausyti, tai tas pora šimtų reiškia didelę kvislingų ubagystę. Naujosios demokratinės Lietuvos atstovą torontiečiai sutiks kitu skaičium — kitu entuziazmu.

Programa.

Bet ir tas skaičius, kuris buvome Ratomskio misijose, susirinkome punktualiai, kad iš to "diplomato" išgirsti nuo pirmo iki paskutinio žodžio. 8 val. jokis naujas kostumeris nepasirodė. Programa. "Bangos" choras sudainuoja "Canada" ir dar trejetą dainuškų. Daina išėjo neblogai, bet turint prieš akis choro sąstatą, turėjo dainuoti daug geriau. Po to pirmininkaujantis Janauskas (jo kaimynai sako buvęs Smetonos policeiskis) perstato kvislingų gazietos redaktorių J. Ylą. Tas redaktorius patylomis aiškino prieš porą metų jo keikiamą patriotizmą, koks jis geras yra dabar. Yla "geras" kalbėtojas, — juo ilgiau kalba, juo daugiau nesąmonių pasako, ir žmonės iš salės nyksta kaip kumparas. Bijodamas, kad "garbingam" svečiui nereikėtų kalbėti plikoms sienoms, — susiprato

Janausko maldelė apie "diplomatą".

Einama prie svarbiausio taško. Vakaro vedėjas reklamuoja "garbingą" svečią. Suminėjus svečio pavardę, svečias atsistoja ir išsiskiria iš kvislingų garbės prezidiumo su portfeliu ir glėbiu popierių. Keliosdešimts kvislingiškų delnų supliauška. Vedėjas duoda svečiui gestą sėstis. Svečias nesisėda. Frašo dar atsisėsti, nes jis nepabaigęs svečio reklamuoti, o svečia neklauso. Vienas į kitą žiuri ir šaiposi. Vedėjas tęsia pasakodamas, koks svečias garbingas, mokytas, didelis diplomatas, atviras ir kartu paprastas, — toks kaip mes visi ir šiuo kartu nieko nemeluos; klausykite — tikėkite. Vedėjas svečią vietoj Ratomskio vadino Šolomskiu. Žmonės juokiasi į saują, — daro pastabas. Pataiso klaidą ir vėl "garbingą" svečią "šalomskiuoja".

Janauskui pirmininkauti nesisekė, matyt, dėl to, kad jo nervai buvo įtempti įtikti svečiui—duondaviui. Pagaliau atėjo eilė "garbingam" svečiui. "Garbingas" svečias P. Ratomskis pasisako, kad jam smagu pabendrauti su lietuviais ir kad jis niekur neatsisako nuo tokio bendravimo, jeigu jį tik kas kviečia. Pasisako, kad bolševikų okuputoj Lietuvoj buvęs. Hitleriui tam bestijai okupavus Lietuvą, pabėgęs ir bastėsi po Sovietų Rusiją ir apie metai laiko kaip sovietinė Lietuvos Paleckio vyriausybė atsiuntusi į sovietų generalinį konsulatą New Yorke. Tačiau kokias tame konsulate Ratomskis pareigas eina, — šlaviko, liokajaus ar ko kito — nepasisakė. Tai viskas, ką tas paleckinis "diplomatas" galėjo iš diplomatiškos galvos pasakyti. Kitą viską skaitė iš rašto, kuriam ieškojo scenoje vietos pasidėti. Vienas gudrus kvislingų garbės prezidiumo narys suprato, ko diplomatui reikia ir iš kažkur atnešė žėglius prakalbai pasidėti. Prakalbą, kurią skaitė apie Lietuvą iš rašto, skaitė gremėzdiškai, mikčiodamas, su ilgomis pauzomis. Skaitymas buvo padalintas į tris laikotarpius su priedu: "Ką Lietuvos Sovietų vyriausybė veikia Rusijoj".

Melas turi striukas kojas.

Pirma rašto skaitoma dalis lietė Lietuvą Smetonos fašistinei dinastijai viešpataujant nuo 1926 m. gruodžio 17 d. perversmo iki Italino okupacijos. Purviną, žiaurų ir kruviną Smetonos fašistinį režimą Ratomskis atvaizdavo trumpai, aiškiai ir teisingai. Kitą, daug-maž purviną žiaurų ir kruviną Stalino okupacijos režimą trumpai, neįtikinančiai iškėlė į padanges. Išlaisvintą iš Smetonos vergijos, Stalino pavergta lietuvių tauta, anot Ratomskio, darė stebuklus. Įsivaizduokite — bizunu priversta tauta turėjo išsirinkti tautos seimą, kuris Lietuvą prijungė prie sovietų Rusijos. Tuo budu Ratomskis sakė: Lietuva savo rubežius išplėtė nuo Palangos iki Vladivostoko. Patį Lietuvos kraštą sumodernino įvairiose jo gyvenimo srityse, ypatingai mokslo sritis buvusi ne tik sumoderninta, bet daugybė įsteigta naujų mokslo įstaigų. Iš tų daugybės mokslo įstaigų kaipo pavyzdį minėjo įsteigimą **lituanistikos instituto prie universiteto.** Lituanistikos institutas buvo įsteigtas Smetonos laikais, ir daugelis Amerikos lietuvių studentų jį lankė prieš bolševikų okupaciją. Tuo vienu pavyzdžiu buvęs ir dar turįs vilčių buti komisaru Ratomskis pasirodė, kaip be saiko girdamas komunistų tvarką meluoja. Apie įsteigimą naujos įstaigos, kaip G.P.U. ir tam panašių, Ratomskis visgi sarmatijosi prisiminti.

Apgailestavo, kad Paleckio "vyriausybė" per mažai išvežė lietuvių.

Apgailestavo, kad Paleckio "vyriausybė" per mažai išvežė lietuvių į sovietų Rusiją. Šiose misijose Ratomskis apgailestavo, kad nesuspėjo išvežti tokių fašistų, kaip Kubiliunas. Tą faktą ištikro reikia apgailėti, — Kubiliunai palikti, Smetona su visa šeimynėle ir giminėle išleisti išvažiuoti į užsienį, o maži vaikai, senos moterys ir vyrai pasiskubinti išvežti. Tas faktas parodo G. P. U. "moderniškumą", ir p. Ratomskis nesisarmatija tokiu modernizmu girtis Amerikos lietuviams. Iš Ratomskio paskaityto rašto gavosi įspudis, kad Lietuvoje bolševikai padarė tokį rojų, kokio Rusijoje negalėjo padaryti per daugelį metų. Ratomskis gerai žino, kad komunistuojantis elementas gyvena ir džiaugiasi nesąmonėmis, todėl nesąmones apie stalinišką tvarką Lietuvoje ir pasakojo.

Tarp trijų pušių paklydo.

Trečią okupacijos laikotarpį Lietuvoje po Hitlerio letena Ratomskis skaitė iš savo rašto žinias, susirinkęs iš Amerikos spaudos. Hitlerio smurto, barbarizmo ir tironijos darbai "Naujienose" ir kituose laikraščiuose yra skelbiami kas dieną, tačiau "Liaudies Balso" skaitytojai ir rėmėjai apie tuos Hitlerio smurto veiksmus sužinojo tik gegužės 11 d.

Iš rašto Ratomskis paskaitė ir apie tai, ką veikia Paleckio vyriausybė Sovietų Rusijoje. Pirmas jos uždavinys buvęs surankioti "pabėgusius" nuo Hitlerio lietuvius. Kaip tie lietuviai galėjo "pabėgt." staiga Hitlerio užklupti ir okupuoti, jeigu anot Ratomskio žodžių, pati Paleckio vyriausybė su G.P.U. nevisa turėjo progos pabėgti! To Ratomskis nepaaiškino. Kitas Paleckio vyriausybės didelis darbas buvo įsteigti vaikų "pabėgusių" nuo Hitlerio okupantų prieglaudas ir jų užlaikymą. Čia iš Ratomskio išgirdome ne naujieną, bet tiesiog stebuklą. Vaikai "pabėgo" be tėvų į Sovietų žemės gilumą, tuo tarpu Paleckio vyriausybės nariai ir komisarai neįstengė ir laiko neturėjo pabėgti. Tas Ratomskio iškeltas faktas rodo, kad kur G.P.U. negalėjo sugauti išvežimui į Rusiją tėvų (matyti, tėvai slapstėsi), tai vežė vaikus, tikėdami, kad tėvai seks paskui vežamus vaikus. Tai negirdėtas Paleckio G.P.U. modernizmas.

Aukos

Trečias Paleckio vyriausybės uždavinys buvo suorganizuoti lietuvius į Raudonąją armiją atvadavimui pavergtos Sovietų Lietuvos. Kad tas įvyktų, Ratomskis ir Janauskas prisispyrę prašė susirinkusius nesigailėti aukoti dolerių, už kuriuos galima butų nupirkti įvairių daiktų ir pasiųsti kiekvienam lietuviškam raudonarmiečiui. Po siuntinį, Ratomskis ir Janauskas teigė, kad toks siuntinys butų padrąsinimas raudonarmiečiui suspausti tvirčiau šautuvą ir išvyti Hitlerį greičiau iš Lietuvos. Susidarė įspudis, kad jeigu nenusiųsime siuntinių, tai raudonarmiečiai nekovos prieš Hitlerį, todėl momentaliai keliasdešimt torontiečių suaukojo $328. Busimieji komisarai Ratomskis ir Janauskas įspėjo, kad siuntiniai gali nieko nemačyti, reikia prie kiekvieno siuntinio mažiausiai pridėti vieną ar po kelis prašymus, o be prašymų siuntiniai gali nereikšti nieko. Aukavusieji pasižadėjo parašyti ir pristatyti prašymus, kad tik raudonarmiečiai kovotų prieš Hitlerį. Stalino komunistinio rojaus niekas nenori. Bet yra faktas, kad Rusijos žmonės ir raudonoji armija, nelaukdama siuntinių, drąsiai ir ryžtingai kovoja prieš Hitlerio galingas šarvuotas divizijas, todėl rusų Raudonąją armiją remia moraliai ir materialiai visi. Atestuoti Raudonąją armiją taip, kaip Ratomskis ir Janauskas (jei nepasiųsi jai siuntinių, tai ji nekovos prieš Hitlerį) yra didelis pasityčiojimas iš Raudonosios armijos.

Paleckio "galybė"

Klausimų pirmąjį vakarą nebuvo leidžiama statyti, nes bijojo, kad tą diplomatą neįpainiotų į bėdą. Reikia tik įsivaizduoti, kaip tam diplomatui butų reikėję be rašto iš anksto paruošto atsakinėti. Tačiau kitos dienos vakarą atsakinėjo saviškiams. Į klausimą: ar tiesa, kad Sovietų G.P.U. išvežė daug lietuvių į Sovietų Rusiją, diplomatas atsakė, kad tiesa, — tik ne tiek daug, kaip yra skelbiama. Apgailestavo, kad neišvežė daugiau. Dalį smetonininkų Paleckis liepė Hitleriui atsiimti ir Hitleris atsiėmė, o kurių neatsiėmė, tuos visus išvežė. Tik Kubiliunus paliko, nes laukė, kad jie iš smetonininkų pasidarys geri komunistai, kaip kad Liudas Giros. Bet ir tuos, kuriuos vežė, — vežė buk tai ne Sovietų Rusijos, bet Lietuvos "vyriausybė". Sovietų Rusijos vyriausybė nieko iš Lietuvos neišvežusi ir nieko neatvežusi.

Iš tos Povilo Ratomskio nesąmonės išeina, kad ne Dekanozovai, Pozdniakovai ir kiti, bet Paleckis su Giromis valdė ir Lietuvą ir Rusiją. Paleckis galėjo išvežti į Rusiją lietuvius, o iš Rusijos parsivežti vagonus rugių. Stalinas neišvežė ir neatvežė. Kas tada atvežė Dekanozovus, Pozdniakovus, G.P.U. ir Raudonąją armiją?

Ubagai dvasioje liko sustiprinti.

Ylos-Janausko gazieta džiaugiasi, kad Ratomskio paskaitymas žinių, surinktų iš laikraščių apie hitlerinį terorą Lietuvoje, sustiprinęs jų paleckininkų dvasią Toronte ir Montreale. Gal but, tikime. Bet tada reikia tikėti, kad prieš Ratomskio atvykimą musų paleckininkai neturėjo jokios "kenčiančios dvasios" Lietuvos atžvilgiu. "Liaudies Balsas" 606 Nr. sako: "kanadiečiai liko sutvirtinti Ratomskio žiniomis apie Lietuvą. Kad tas sutvirtinimas neatsileistų, ar nebutų gerai Povilą Ratomskį jau vėl atsikviesti?"

Bet užvis geriausiai butų atsikviesti Maximą Litvinovą, —pastarasis tai jau tikrai užartavos paleckininkų dvasią. Pamėginkime, jei tik Litvinovas sveikas ir laimingas sugrįš iš Maskvos. Pamėginkime, gal Paleckis turi kitą Ratomskį už narį Sovietų generaliniam konsulatui Ottawoj. Bet jei tas neįmanoma ir brangiai kainuoja, o sutvirtinti norime buti, tai siųskime "Naujienoms" po $6 ir turėsime žinių apie Lietuvą ir visą pasaulį kasdien per visus metus arba, kitais žodžiais sakant, per 365 dienas. "Naujienų" žinias gauti per Povilą Ratomskį ir jomis susitvirtinti "brangiai kainuoja,—kas karo metu nepraktiška.

Baigiu. Baigdamas noriu atkreipti skaitytojų dėmesį, kad šį rašinį rašiau ne iš piršto išlaužęs, bet dalyvavęs ir tris valandas atydžiai klausęsis paleckininkų misijose gegužės 1 1d., Toronte. "Misijas" laikė "garbingas" svečias, "oficialus Lietuvos atstovas' Sovietų Rusijos generalinio konsulato narys New Yorke, diplomatas, paprastas žmogus, geros širdies, atviras, labai teisingas ir kartu didelis melagis Povilas Ratomskis.

—Misionierininkas.

ACME-NAUJIENŲ Telephoto

Joseph E. Davies (po kairei), buvęs Amerikos ambasadorius Rusijai, liko šiltai sutiktas J. Stalino (viduryje), kai atvyko į Kremlių ir atvežė nuo prezidento Roosevelto laišką.

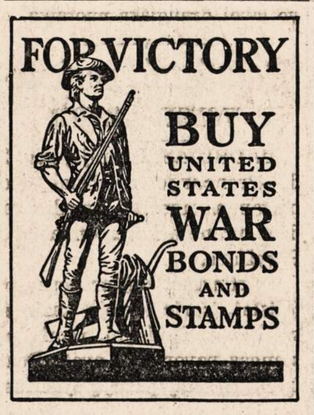

INVEST IN VICTORY!

Our boys can take the War to the enemy, if we back them up with ships and tanks and guns! But that takes money!

Help your Government to put the tools of war into the hands of our soldiers by purchasing War Savings Bonds and Stamps. And remember . . . just one Bond can't lick the Axis any more than just one gun! It takes millions of Americans buying War Savings Bonds and Stamps every pay day!

Bonds cost $18.75 and up . . . and they pay you back one-third more in only 10 years! Stamps cost 10¢, 25¢, and up . . . soon total the price of a Bond if bought regularly.

Help our boys on the fighting fronts wherever they may be! Buy War Savings Bonds as an investment for yourself and your country.

REMKITE TUOS KURIE GARSINĄSI "NAUJIENOSE"

KVISLINGIŠKAS PARENGIMAS

Kanados lietuviams negirdėti dalykai: "naujas Lietuvos atstovas". — Musų "kvislingai" surengė prakalbas "diplomatui" Ratomskiui, kuris nesugeba žmoniškai nė paprastos kalbos pasakyti. — Neapsiėjo ir be švindelio.

—v—

TORONTO, Ont. — Negirdėti, neregėti "cudai", — kanadiečiai susilaukė "atstovo", kuris yra pasišovęs Lietuvai atstovauti.

Tikrai taip.

Preiš kiek laiko "Liaudies Balsas" pradėjo bubnyti, kad kanadiečiai netrukus susilauks didelės malonės, — juos aplankys "tikras Lietuvos atstovas". Visi kiti, kurie vis dar savinasi teisę Lietuvai atstovauti, esą ir šiokie ir tokie, o šis tai tikras ir vienatinis, nes gavo patepimą pačioje Maskvoje.

Bet juokai į šalį. Laikraščiuose pastebėjome, kad į Montreal atvyksta kalbėti Ratomskis. Netrukus "Liaudies Balse" pasirodė didelis pranešimas, jog Ratomskis atvyksta ir į Toronto. Kalbėsiąs jis lenkų svetainėje gegužės 11 d.

Tenka pasakyti, jog vietos lietuviai Ratomskio atvykimu labai susidomėjo. Susidomėjo jie visokiais sumetimais: vieniems buvo įdomu išgirsti, kokiu budu Ratomskis pasidarė Paleckio kvislinginės valdžios atstovas; kiti norėjo pamatyti, kaip kvislingiški atstovai atrodo; treti ėjo taip sau smalsumo vedami. Kas be ko, buvo ir tokių, kurie "nobažnai" tiki, jog dėl didesnės Lietuvos gerovės reikia, kad lietuviai ir vėl vilktų svetimą jungą, vėl vergautų rusams. Žinote, šeimoje visada išsigimėlių pasitaiko. Netruksta jų ir pas lietuvius. Praeityje tam tikras nuošimtis lietuvių ištikimai tarnavo "carui batiuškai", o šiandien tam tikras nuošimtis tarnauja "vadų vadui" Stalinui.

Nieko čia nepadarysi: visokios rūšies šliužų žmogaus pavidale buvo praeityje, yra dabar ir, tur but, ilgai dar bus ateityje. Tie šliužai turi ką nors garbinti, prieš ką nors pilvais šliaužioti. Jie pasidaro fanatikai, kurie įsikala vieną dalyką į galvą ir nieko daugiau nenori nei žinoti, nei matyti, nei girdėti. Su jais jokios rodos nėra.

Gegužės 11 d. žmonių susirinko itin daug, — daug daugiau, negu paprastai į mitingus susirenka.

Pirmiausia buvo pakviestas "Bangos" choras padainuoti. Dainavo nei šio, nei to, — klausytis buvo galima. Daina "Kur girios žaliuoja" publikai itin patiko.

Prakalbų "pravadyriu" buvo Janauskas. Jis ir pats kalbėjo ir kitus pristatinėjo kalbėti. Labai jau jis ragino aukoti pinigus. Girdi, tie pinigai dabar galės lengvai pasiekti lietuvius, kurie randasi Rusijoje. Jei jusų giminės ten randasi, tai parašykite jiems laiškelius ir paduokite "atstovui" Ratomskiui. Laiškai bus jusų giminėms įteikti, o jųs gausite atsakymą.

Renkami buvo pinigai Rusijos pagalbai. Aukų suplaukė geroka suma.

Pristatomas kalbėti Yla. Jis ėmė girti save ir savo kromelį, atseit "Liaudies Balsą". Girdi, "Liaudies Balsas" esąs tikrai demokratiškas laikraštis. Didelis demokratas esąs ir jis pats ir visi kiti, kurie to laikraščio nusistatymui pritaria.

Kalbėdamas apie savo demokratiškumą Yla gerokai paraudo. Matyti, gėdos jausmas pas jį dar nėra visai pranykęs: kai sužiniai meluoja, tai negali susikontroliuoti ir parausta.

O besigiriant apie savo demokratiškumą jam rausti yra tikrai ko: juk jis, lyg kokis akrobatas, vis vartėsi ir vartėsi. Kai pas bolševikus buvo madoje tyčiotis iš demokratijos, tai jis buvo pirmas tai daryti; kai tarp Maskvos ir Berlyno gyvavo draugiškumas, tai Yla sapaliojo apie Anglijos ir jos sąjungininkų "imperializmą"; kai vienu laiku bolševikus buvo įgylęs patriotizmo vabalas, tai jis agitavo už ginklų fondą.

Žodžiu, jis sugebėdavo savo kailį mainyti "pagal reikalą ir įsakymą", tarytumei kokis chameleonas. Jei dabar jis jau "demokratas", tai tik dėl to, kad tokia mada, kad įsakyta palankiai apie demokratiją kalbėti.

Pagaliau pristatomas kalbėti ir garbingas svečias, "naujasis Lietuvos atstovas" Ratomskis.

Kaip pasirodo, "atstovu" jis pasidarė štai kokiu budu: dirbo jis rusų konsulate New Yorke, o kadangi po Lietuvos užėmimo bolševikai buvo pradėję laikytis tos taisyklės, kad "kas tavo, tai ir mano", todėl ir rusų konsulato valdininkas staiga pasidarė Lietuvos atstovas!

Ir čia nieko nepaprasto: juk Lietuvą bolševikai pasisavino, tai kodėl bolševikų valdininkas negali buti Lietuvos atstovas?

Beje, Ratomskis sako, kad Lietuvos atstovu jį paskyręs "prezidentas" Paleckis. Vadinasi, ranka ranką mazgoja: Maskvos "dėdės" Paleckį paskyrė "prezidentu", kad ištikimai jiems tarnautų, o Paleckis "paskyrė" Ratomskį, kad ištikimai jam — atsiprašau — jiems tarnautų. Ir visi keliai į Maskvą veda, ir visi kvislingai jaučiasi patenkinti...

Štai ir Ratomskis. Pradeda kalbėti...

Turėjau progos daug prastų kalbėtojų girdėti, bet šis, — tai vienas prasčiausių. Faktiškai jis nekalba, bet iš popiergalių savo "spyčių" skaito. Graibosi, mikčioja ir kamuojasi.

Bando tas "kvislingas" įrodyti, kad bolševikų okupacija sukurusi tikrą rojų Lietuvoje, — ir rinkimai buvę "demokratiškiausi", ir žmonės buvę tiek patenkinti, jog laisvu noru prie Rusijos nutarę prisidėti.

Paprastai sakoma, jog diplomatas yra toks žmogus, kuris mano vienaip, o kalba kitaip.

Pas gerus diplomatus tatai išeina sklandžiai, įtikinančiai. Tačiau Ratomskis yra toks diplomatas, kaip devintas vanduo nuo kisieliaus. Todėl ir jo aiškinimai buvo tikra mizerija.

Matyti, jis iš anksto su rengėjais buvo susitaręs, kad klausimų nebutų statoma. Bijojosi, kad nepajėgs išaiškinti, kodėl tuos "demokratiškiausiuose rinkimuose" žmonėms nebuvo leista kandidatus pasirinkti, kodėl kandidatų sąrašai buvo iš anksto paruošti ir kodėl tik tiek tebuvo kandidatų, kiek reikėjo? Butų tam mizernam diplomatui sunku išaiškinti ir tai, kada Lietuvos žmonės laisvai pasisakė už prisijungimą prie Rusijos. Juk Maskvos komisarų paskirtas seimas, kuris pasisakė už Lietuvo įsijungimą į Rusijos imperiją, buvo tik šlykščiausias pasityčiojimas iš žmonių valios.

Kai Ratomskis savo maldelę atskaitė, tai Janauskas tuoj pradėjo dejuoti, kad jau vėlus laikas ir todėl klausimus tekskitai dienai atidėti. Kažkieno diriguojami pradėjo šaukti ir kiti kvislingai, kad klausimus atidėti kitai dienai.

Tada vedėjas su šypsena veide pareškė, jog mitingas užsi-

(Tęsinys 3-ame pusl.)

Kanados Lietuvių Žinios

(Tęsinys iš 2-ro pusl.)

daro, o jei kas norės "atstovui" klausimus statyti, tai tegul rytoj vakare atvyksta į rengiamą vakarienę.

Tai tau, Jurgi, ir devintinės! Be švindelio nebuvo galima ir čia apsieiti. Skelbiama buvo, jog įžanga į prakalbas bus nemokama, tačiau prie durų beveik paritus iš kiekvieno buvo kolektuojamas kvoteris ar daugiau. O štai dabar naujas triukas: jei nori klausimus statyti, tai malonėk už vakarienę užsimokėti ir dar kam nors aukų duoti. Kad kokios, vakarienės metu dar gali pranešti, jog klausimams ir vėl vėlus laikas, bet jeigu nuvažiuosi į New Yorką ir užsuksi į rusų konsulatą, tai ten to konsulato tarnautojas ir Lietuvos "atstovas" Ratomskis tikrai viską "išvirožys"...

Aš tad nutariau be kvislingiškos vakarienės apsieiti. Kiek žinau, daugelis ir kitų panašiai pasielgė. Kai prakalbos pasibaigė, tai jie spiaudėsi ir nesivaržydami kalbėjo, kad tas kvislingiškas "atstovas" yra didžiausias humbugas, kokį tik sau galima įsivaizduoti. —Svečias

VIEŠAS ATSIPRAŠYMAS

—v—

TORONTO, ONT.— Kadangi dėl "Dainos" moterų burelio ruoštų šokių įvyko netikėtas ir nelauktas nesmagumas, suteikęs rengėjoms, o labiausiai atsilankiusiems svečiams nemalonumo, todėl burelio moterys-rengėjos randa butinu atsiprašyti visuomenę ir pasiteisinti dėl neįvykusių šokių.

Atsitiko sekamai: Kaip tik moterys numatė reikalą ruošti šokius su dovanomis Kanados armijoje tarnaujančių lietuvių pasveikinimui — dovanėlėmis, ir tam radę pritarimą skubiai išnuomavę ukrainų halę (kurią mes nuolat naudojamės ir iki šiol jokių nemalonumų neturėjome), tai stropiai pradėjo platinti tikietus ir rinkti dovanėles. Viskas sklandžiai sekėsi, tik laukėm gegužės 22 d., kurioje turėjo įvykti šokiai ir dovanų laimėjimai.

Bet kuomet rengėjos minimą dieną 6 val. vakaro susirinko į salę, kad paruošti svečiams kavą ir prisiruošti šokiams, tai musų didžiuliam nustebimui radome salę pilną žmonių, besiruošiančių vakarienei.

Tai pamačius mes supratome, kad yra kas nors neaiškaus. Skubiai susiradome salės šeimininkus ir užklausėme, kame dalykas, kad mums išnuomuotą salę yra užėmę kiti?

Suprantama, kad ir jiems pasidarė nesmagu, nes jie atsiminė, kad mums išnuomavo salę tą dieną, kada pas juos įvyko organizacijos suvažiavimas —seimas. Tuo blogiau jiems atsitiko, kad jie pamiršo užregistruoti mums išnuomotos salės datą savo knygose, ar nuomos sąraše, dėl to neatsiminė ir mums iš anksto pranešti, kad 22 d. geg. salę užima jie patys.

Susidėjus tokiam nemalonumui staiga vos už poros val. prieš šokius, mes jokios išeities neberadome informuoti visuomenę. Beliko parašyti pranešimą, kad tą dieną šokiai nebeįvyksta klaidingai išnuomotos salės dėlei ir prisegti prie salės durų, kad atsilankę lietuviai bent žinotų priežastį.

Nepaprastai suviltos, nusiminę ir apgailėstaudamos suvedžiojimo, grįžome namo prislėgtu upu.

Šiuo pasiaiškinimu nuoširdžiai atsiprašome gerbiamą lietuvių visuomenę, kuri kaip girdėti, buvo pasirengusi paremti šiuos šokius gausiu atsilankymu.

Kadangi tikietai yra gausiai iš anksto išplatinti, be to, daug suaukota dovanėlių, todėl mes randame butinu šį žygį įvykinti. Tad šiuo pranešame, kad šie šokiai yra atkeliami į birželio 5 dieną toje pačioje svetainėje, kuri jau tikrai ir užtikrintai nebesuvils rengėjų nė visuomenės.

Mes pilnai suprantame, kad nesmagu buvo svečiams atėjus grįžti suviltiems. Jei kas už tai ir pyko ant musų, tai turėjo pagrindo, bet mes tikime, kad gerbiami lietuviai supras ir musų pergyventą nemalonumą ir atleis mums šį kartą ir dar kartą atsilankys, kad paremti gražų ir kilnų tikslą. Taigi maloniai kviečiame ir laukiame. Šokiai įvyks birž. 5 dieną, 8 val. vakaro. Šokių metu svečiai bus vaišinami kava su pyragų ir ausiukėmis. Įžanga 35 centai.

—*"Dainos" burelio rengėjos.*

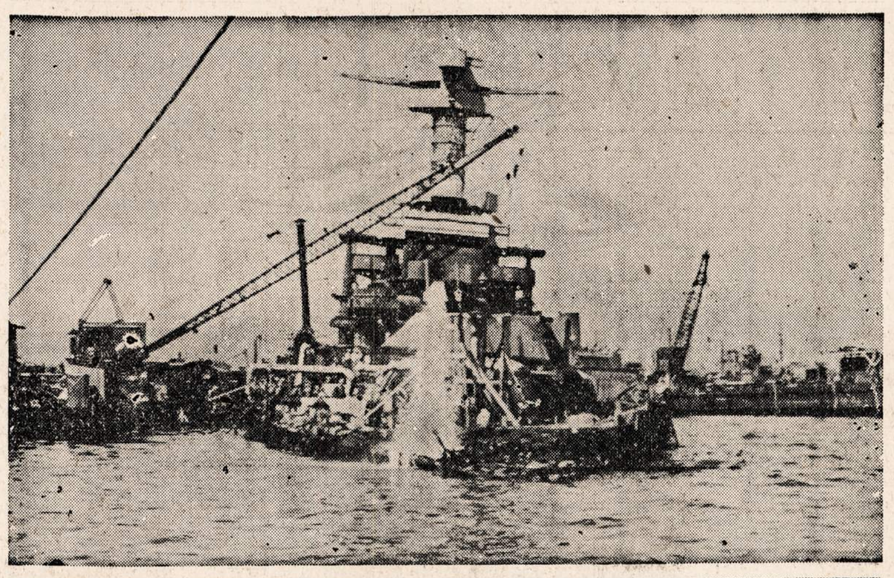

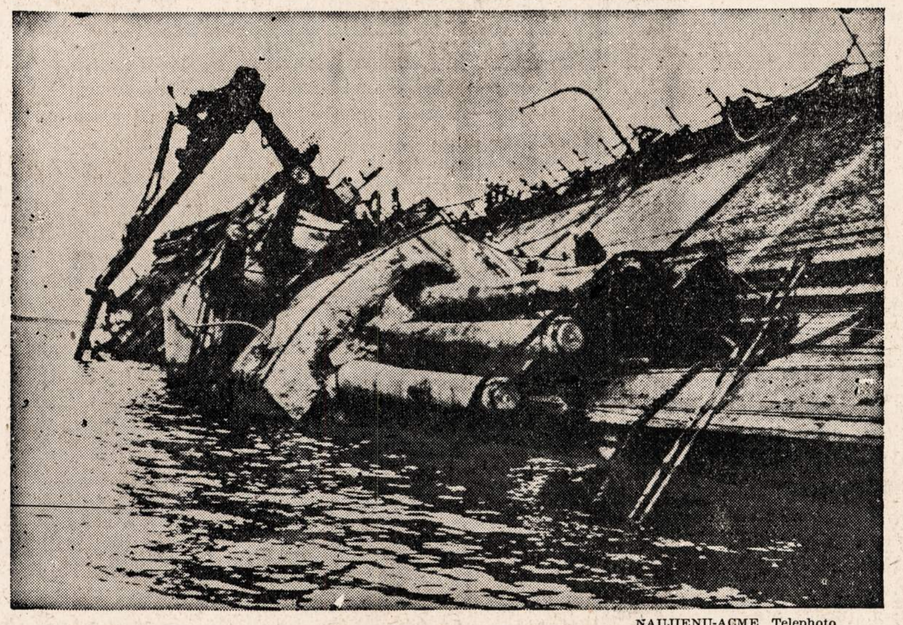

NAUJIENŲ-ACME Telephoto

"California" karo laivo dėnis (viršuj). Laivas buvo japonų paskandintas, kai jie užpuolė Pearl Harbor. Dabar tas laivas liko iš juros dugno iškeltas. "Oklahoma" karo laivas (žemai) baigiamas atitiesti. Pearl Harbor atakos metu jis buvo apsivertės. Iš devyniolikos sužalotų arba paskandintų laivų šešiolika bus sutaisyti.

KAREIVIŲ LAIŠKAI

—v—

LAIŠKAS RAŠYTAS KEISTUČIO CHORO NARIAMS

—v—

Rašo kareivis Xavier Poremsskis, buvęs Keistučio Choro narys

Dear Lucille and members of the Chorus, —

Well, štai aš ir vėl čia.

Kadangi aš turiu triubyti "Taps" į keletą minučių, tai parašysiu tik keletą žodžių apie dabartinį savo gyvenimą armijoje.

Viename pirmesnių savo laiškų aš esu paminėjęs faktą, kad patapau musų skyriaus trimitininko padėjėju. Taigi šiandien, reguliariam trimitininkui išvykus atostogų, turiu trimitininko darbą.

Tai reiškia, kad turėsiu keltis apie pusę valandos anksčiau ir eisiu gulti vienuoliktai valandai vakaro išmušus. Beje, "Taps" yra pučiami 11 val. vakare.

Aš vis tebelaukiu paskyrimo į mokyklą imti Armijos Specializavimosi Programos kursą.

Vieną dalyką išmokau armijoje — niekuomet niekuo nesirupinti, nes armija atlieka visą rupinimąsi už jus. O tai reiškia, kad parinktas man laikas eiti į tą mokyklą bus siurprizas man. Tai tiek apie save.

O kaip su visais chore? Galiu derėtis, kad visos merginos chore dairosi vaikino, kuris yra paskirtas į 4-F klasę ir turi automobilį su "C" korta.

Viso gero kuriam laikui.

"Doc".

—o—

LAIŠKAS RAŠYTAS PONAMS STANKAMS, CHICAGOJE

Rašo kareivis Leo Stankus iš New Jersey valstijos

Hello Ma, Pa ir Tony, —

Gavau jusų laišką šiandien. Labai man gaila girdėti, kad Tonis tuojau išvažiuos. Bet nesirupinkit perdaug. Jis gal gaus gerą darbą, o ir aš čia dar busiu nors apie penkis mėnesius.

Mes šiandien mokinam kitus šaudyti. Labai geras darbas. Buname ore visą dieną. Mano veidas yra visas raudonas. Valgau labai daug. Valgį duoda gerą.

Nesirupinkite, Ma ir Pa, kad Tonis išvažiuoja. Bus gerai. Karas pasibaigs neužilgo. Juk matote, kaip mes vokiečius daužome. Reikia džiaugtis, kad tamstų sunųs gali šaliai pagelbėti čia namie, arba kitoj jurų pusėje.

Pasakykite hello Gertrudei Aš džiaugiuos, kad ji gali buti su jumis ir buti arti Tony.

Dabar baigsiu, bet parašysiu vėl neužilgo. Ir nesirupinkite, viskas bus gerai. Siunčiu savo meilę. — Jusų mylimas sunus ir brolis **Leo.**

—v—

Prano Bitowto Pranešimas

—v—

Aš, Pranas Bitowtas, apleidžiu Chicagą ir persikeliu gyventi į Wisconsin valstijų. Dėl nesveikatos turiu buti tyrame ore.

Tai, gerbiami mano draugai, negalėdamas su jumis visais asmeniškai atsisveikinti, per Naujienas sakau: Likit sveikučiai, mano draugai ir pažįstami.

Jeigu kas norėtumėt mano adresą gauti, tai kreipkitės į Naujienas. **—Pranas Bitowt.**

[P-as Pranas Bitowt gyveno Ciceroje 20 metų. Yra muzikantas, groja trimitą (trumpet). Turi lotus ir vasarnamius prie ežero, Edgerton, Wis.]

—v—

205 Gavo Diplomus Karo Įmonių Darbams Dirbti

—v—

Penktadienį Chicagos Universitetas išdalino 205 diplomus asmenims, kurie baigė kursą darbams dirbti karo įmonėse. Gavusiųjų diplomus tarpe yra 155 vyrai ir 50 moteriškių.

JUNK! Laimėjimui. Už popierius, maišus, matrasus, batteries ir visokį metalą mokame aukščiausią kainą musų yarde. Demėsiui Blokų Kapitonų. Atidara jusų parankumui nuo 9 r. iki 6 v. Nedėlioj nuo 8 ryto iki 1 popiet. Specialis dėmesis dėl South Side. Phone **Republic 2148. A. D. JUNK, 6229 S. Hoyne.**

BUDRIKO

DIDELĖ KRAUTUVĖ — RAKANDŲ, RADIO, JEWELRY, LAIKRODĖLIŲ, DAIMANTŲ, AKINIŲ, REKORDŲ.

Milžiniškas 150 tukstančių dolerių vertės stakas pasirinkimui. Už cash ir lengvais išmokėjimais.

Jums apsimokės atvažiuoti pas Budriką, nors jųs gyvenate ir už 200 mylių Kainos žemos. Krautuvė randasi nuosavame baltame name,

3241 So. Halsted St.

Telefonas CALUMET 7237.

Krautuvė atidara ir nedėliomis nuo 10:00 val. ryto iki 4:00 v. popiet.

Žymus Radio Programai leidžiami Budriko Krautuvės WCFL 1000-K. Nedėlios vakare, 9-tą valandą.

WHFC 1450-K. Ketvergo vakare, 7-tą valandą.

★ **FOTOGRAFAS** ★

CONRAD

FOTOGRAFAS

Studija įrengta pirmos rųšies su moderniškomis užlaidomis ir Hollywood'o šviesomis. DARBAS garantuotas.

420 W. 63rd St.

Tel. ENG. 5883-5840

VICTOR BAGDONAS

LOCAL & LONG DISTANCE MOVING

Perkraustom fornišius, pianus ir visokius rakandus bei štorus. Vežam į farmas ir kitus miestus. Žema kaina. Musų darbas garantuotas. Taipgi pristatome anglis į visas miesto dalis.

3212 So. Halsted St.

Šaukite Tel. VICTORY 0066

MES GARANTUOJAM LEGALĮ

Gimimo Paliudymą

AR ĮRODYMUS PILIETYBĖS,

gimusiems bet kurioj U. S. valstijoje—ar registruota ar ne.

CERTIFICATION:

32 No. State St. Bldg.
5528 So. State Street
351 So. Cicero Avenue

ENGlewood 1774-6260.

GREITAM RUPTUROS PALENGVINIMUI

Galit pilnai pasitikėti

SYKES SERVICE

36 So. State

BEGEMAN'S

4184 Archer Ave. 3142 W. 63rd St.

Vieniems Metams Laikrodžių Pataisymas Garantuojamas

Nenumeskit senų, sugedusių Budelninkų. Jų negalima atstatyti, nes daugiau jų nedirbama. Juos galima pataisyti, kad duotų jums daug metų patarnavimą. Jusų Big Ben, Little Ben ir kiti budelnikai galima pataisyti.

Apkainavimas Veltui be Obligacijos

STANLEY LITWINAS PATARIA JUMS

TAISYTI savo NAMĄ

Pataisykit namo stogą. Insulacijos darbas dviem budais—užlaikykit savo namą vėsiu šią vasarą ir bukit prisirengę dar didesniam kuro racionavimui sekančiai žiemai. Atlikit insulaciją šiandien. Užsakykit sau skrynas dabar. Atsineškite savo skrynų mieras, kol dar nevėlu.

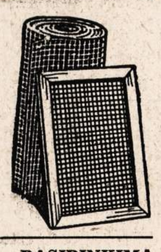

MES TURIME PILNĄ PASIRINKIMĄ AUKŠTOS RŪŠIES LENTŲ IR NAMŲ MATERIOLO—APROKAVIMAS DYKAI.

CARR-MOODY LUMBER COMPANY

STANLEY LITWINAS, Ved.

3039 SO. HALSTED ST.

Tel. VICTORY 1272

LIETUVIAI SALESMANAI.

Atidara sekmadieniais nuo 8 iki 12.

BE 100% WITH YOUR

10%

BUY WAR BONDS

Paskolos

namų taisymui

Jei manote taisyti savo namą ir jums reikalingi pinigai, tai mes be jokių atidėliojimų paskolinsime jums pinigų. Pinigai bus skolinami pagal F. H. A. planą.

Nesidrovėkit, atvykit pas mus pasitarti.

The

HALSTED EXCHANGE NATIONAL BANK

of CHICAGO

Halsted Street prie 19th Place

Narys Federal Reserve System ir Federal Deposit Insurance Corporation.

Karas Europoje

Jei norite žinoti apie karą ir kitus pasaulio įvykius, tai skaitykite "Naujienas".

"Naujienos" yra pirmas ir didžiausias lietuvių dienraštis Amerikoje.

Užsirašykite "Naujienas" šiandien. Naujienų prenumerata metams Amerikoje (išimant Chicagą), $6.00. Chicagoje ir Europoje—$8.00.

Money Orderį ar čekį siųskite:

"NAUJIENOS"

1739 South Halsted Street

CHICAGO, ILLINOIS

Susipažinimui kopiją pasiųsime veltui.

Garsinkitės 'N-nose'

No. 577 — Išsiuvinėjimai baltiniams.

NAUJIENOS NEEDLECRAFT DEPARTMENT

1739 S. Halsted St., Chicago, Ill. No. 577

Čia įdedu 11c ir prašau atsiųsti man aukščiau pažymėtą numerį (pavyzdis 10c, prisiuntimas 1c, viso — 11c)

Vardas ir pavardė

Adresas

Miestas

Valstija

NAUJIENOS
THE LITHUANIAN DAILY NEWS
Published Daily Except Sunday by The Lithuanian News Pub. Co., Inc.
1739 South Halsted Street
Telephone CANal 8500

Subscription Rates:
$6.00 per year in Canada
$6.00 per year outside of Chicago
$8.00 per year in Chicago
3c. per copy.

Entered as Second Class Matter March 7th 1914 at the Post Office of Chicago, Ill., under the act of March 3rd 1879.

Naujienos eina kasdien išskiriant sekmadienius. Leidžia Naujienų Bendrovė, 1739 S. Halsted St., Chicago, Ill. Telefonas Canal 8500.

Užsakymo kaina:

Chicagoje—paštu:	
Metams	$8.00
Pusei metų	4.00
Trims mėnesiams	2.00
Dviem mėnesiams	1.50
Vienam mėnesiui	.75
Chicagoj per išsiuntinėtojus:	
Viena kopija	3c
Savaitei	18c
Mėnesiui	75c
Jungtinėse Valstybėse, ne Chicagoj,	
Metams	$6.00
Pusei metų	3.25
Trims mėnesiams	1.75
Dviem mėnesiams	1.25
Vienam mėnesiui	.75
Užsieniuose:	
Metams	$8.00
Pusei metų	4.00
Trims mėnesiams	2.50

Pinigus reikia siųsti pašto Money Orderiu kartu su užsakymu.

Oro mušiai Rusijos fronte

Apie armijų judėjimus vokiečių-rusų fronte pranešama labai nedaug. Jau kokie du mėnesiai, kai to fronto linija beveik nesikeičia. Išimant lokalinius susikirtimus, įvykstančius tai viename, tai kitame punkte, smarkesnių puolimų nedaro nei rusai, nei vokiečiai. Matyt, juos sulaiko pavasario purvas ir neišbrendami Rusijos keliai.

Bet kol žemės paviršium negali judėti didelės armijos, tai eina mušiai ore. Jie palaipsniui darosi vis smarkesni. Žiniose iš Kubanės srities vakar buvo kalbama apie "titaniškas" oro kautynes, kuriose, Maskva sako, rusai sunaikinę 115 vokiečių lėktuvų per dvi dienas, o vokiečiai giriasi nušovę per vieną dieną trečdalį 200 rusų lėktuvų. Masiniai aviacijos žygiai šitoje fronto dalyje gali but paruošimas vienos arba antros pusės ofensyvui.

Mažiau girdėti apie karo veiksmus centralinėje ir šiaurinėje fronto sekcijose, nors atrodo, kad naciai čia prie ko tai rengiasi. Jų "luftwaffe" nuolatos daro skridimus į sovietų užfrontę ir stengiasi sunaikinti rusų geležinkelius ir transporto priemones. Kadangi Sovietų Sąjungoje reiškiasi vis labiau aštrėjantis **maisto trukumas,** palietęs jau net ir Raudonąją armiją, — apie ką buvo priverstas viešai prabilti sovietų delegacijos vadas Krutikov tarptautinėje maisto konferencijoje, tai šitos vokiečių atakos yra rimtas dalykas.

Šiaurėje gali išsivystyti ir vokiečių "pavasario ofensyvas", kurio laukia daugelis karo stebėtojų. Jie mano, kad Hitleris šį kartą bandys paimti arba bent visiškai atkirsti Leningradą, kad rusai negalėtų išmušti iš fronto Suomijos. Sąjungininkai turi žinių, kad vokiečiai koncentroja šiaurėje savo jėgas. Oro puolimai gali buti įžanga į tą šiaurės kampaniją.

Generolas Vlasov

Amerikos karo vadai pradeda susirupinti naujuoju Hitlerio talkininku, gen. Vlasovu, kuris organizuoja rusų armiją nacių okupuotoje sovietų teritorijoje. Gen. Vlasov sakosi buvęs Raudonosios armijos karininkas ir norįs išvaduoti Rusiją nuo bolševizmo. Vokiečių radio skelbia jį esant dideliu Rusijos "patriotu", kuris prižadėjęs palikti Rusijoje visa, kas esą "gera" bolševikų revoliucijoje: dvarų žemės nusavinimą, industrializaciją, traktorius ukininkams, bajorijos panaikinimą ir kitus "teigiamus" dalykus.

Gen. Vlasovo "Rusijos Išlaisvinimo Armija" sakosi jau turinti "šimtus tukstančių" vyrų, "puikiausiai apginkluotų". Jisai ją organizuoja iš rusų belaisvių, iš ukrainiečių ir iš "baltagvardiečių" emigrantų, gyvenusių įvairiose Ašies kontroliuojamose šalyse. Rusų kareivių, patekusių į vokiečių nelaisvę, yra labai didelis skaičius. Ukrainoje prieš karą gyveno apie 40 milionų žmonių. Jeigu gen. Vlasovo idėja rastų pritarimo masėse, tai jisai galėtų sudaryti nemenką armiją. Washingtonas yra daugiausia susirupinęs tuo, kaip jo "misijai" seksis Ukrainoje, kur tautinis judėjimas buvo stiprus. Ukrainiečiai, be to, atsimena baisųjį **1932-33 m. badą,** kurį jiems užtraukė žiauri Stalino "kol-chozacijos" politika, ir jie Maskvos nelabai myli.

Bet Londonas (kaip praneša "ONA") žiuri į Vlasovo pasigyrimus skeptiškai. Britai mano, kad to "Rusijos vaduotojo" armija esanti vartojama daugiausia propagandos tikslais. Ji turinti ne daugiau, kaip 75,000 kareivių, ir jų apginklavimas esąs menkos rūšies (naciai, mat, bijo duoti gerus ginklus į rankas ukrainiečiams). Budinga yra tai, kad į gen. Vlaslovo atsišaukimą palankiai atsiliepė Semionovas Mandžurijoje, kuris tituluojasi save "visų kazokų atamanu" (tai žinomas juodašimtis, kuris tarnauja Japonijai). Mandžuriją valdo japonai, kurie turi nepuolimo ir prekybos sutartis su SSSR. Kodėl gi jie leidžia Semionovui dėtis su kariaujančiu prieš Rusiją gen. Vlaslovu?

Melas turi striukas kojas

Vienas korespondentas, Nat A. Barrows, rašo iš Stockholmo, kad Baltijos tautos linkstančios "atgal prie Rusijos". Jisai mano, kad, jeigu Maskva iš tiesų liautųsi brukus savo kaimynams "komunizmą", kai bus likviduotas Kominternas, tai jos sutiktų tenkintis "autonomija" Sovietų Sąjungoje.

Ar šita nuomonė teisinga, čia nesvarstysime. Bet jeigu tos tautos tik dabar pradėjo linkti "atgal prie Rusijos", tai sovietų okupacijos metu jos buvo **priešingos** Maskvai. O Maskva skelbė, kad "99.9%" balsavo už sovietus!

APŽVALGA

MIRTIS, KURIA VISI DŽIAUGIASI

—v—

Ryšyje su Maskvos nutarimu likviduoti Komunistų Internacionalą, krinta į akį vienas ryškus dalykas, butent, tas, kad Ašies priešų eilėse negirdėti **nė vieno balso, apgailestaujančio jo mirtį.** Visi džiaugiasi, kad Kominternas nusispardė!

Džiaugiasi britų premjeras Churchill. Džiaugiasi Amerikos valstybės sekretorius Hull. Džiaugiasi Amerikos ir Anglijos liberalai; džiaugiasi darbiečiai ir social-demokratai. Kominterno likvidavimą "užgyrė" net ir patys komunistai. Anot to angliško posakio, "that makes it unanimous".

Visuotinas džiaugsmas dėl Komunistų Internacionalo mirties butų dar pilnesnis, jeigu darbininkiškuose ir liberališkuose sluoksniuose nebutų **įtarimo,** kad tas Kominterno laidojimas yra apgavingas. Jeigu pas žmones, kurie turėjo daug patyrimo apie Maskvos ir jos gizelių klastingumą, nebutų šitos abejonės, tai pranešimas apie Komunistų Internacionalo galą butų iššaukęs **dar didesnį** visų pažangiųjų sluoksnių pasitenkinimą.

Ar tai ne reikšminga?

Rodos, jau ir toks suklerusio galvojimo žmogus, kaip Pruseika, turėtų suprasti, kad tai reiškia **labai prastą paliudymą** numirėlio reputacijai. Tik piktą, nedorais darbais pasižymėjusį, kenksmingą sutvėrimą laidojant, jo pažįstamieji jaučia pasitenkinimą, o ne liudesį. Ir kuomet dargi velionio artimiausieji draugai sako, kad jo mirtį reikia **sveikinti, kaipo naudingą visuomenei įvykį,** tai aiškesnio įrodymo negalima nė norėti.

Bet Pruseika dar vis bando ką tai įtikinti, jogei Kominternas palikęs "garbingą rekordą".

Esą, jau 1935 metais septintas (ir paskutinis!) Komunistų Internacionalo kongresas šaukęs visus antifašistus "vienytis", ir Dimitrovas tame kongrese nurodęs, kad "fašistiniai kraujalakiai rengiąsi paskandinti pasaulį kraujuje".

Tai sudilusio dvylekio nevertas argumentas.

—v—

KOMINTERNO "REKORDAS"

—v—

Norint žinoti Komunistų Internacionalo rekordą, reikia žiurėti ne tiktai į tai, ką pasakė 1935 m. Dimitrovas, bet taip pat į tai, ką to Internacionalo šulai **sakė ir darė** prieš septintąjį kongresą ir po jo.

Ką sakė Kominternas apie Hitlerį 1932 metais?

Jisai sakė, kad **ne Hitleris** esąs didžiausias Vokietijos darbininkų priešas, **o Vokietijos socialdemokratai.** Vokiškoji Kominterno sekcija savo rinkimų kampanijose ir savo agitacinėje literaturoje vartojo šukį: **"Der Hauptfeind ist die Sozialdemokratie"** (vyriausias priešas tai — socialdemokratija).

Kitas Vokietijos komunistų propagandos argumentas tais laikais buvo toks: nereikia bijoti Hitlerio, nes jeigu Hitleris įeis į valdžią, tai darbo žmonės sukils ir jį nuvers; o po Hitlerio nuvertimo valdžia pateks į rankas komunistams. Todėl Kominterno pakalikai šaukė: **"Nach Hitler — wir"** (po Hitlerio — mes).

O ką komunistai **darė** tuo laiku, kai Vokietijoje ėjo gyvybės ir mirties kova tarp demokratijos ir rudojo fašizmo,

Vokietijos seimuose, reichstage ir miestų tarybose **komunistai nuolatos balsuodavo išvien su naciais,** prieš koalicines demokratinių partijų vyriausybes.

Vokietijos komunistai **išvien su naciais** rėmė "Plienkepurių" (Stahlhelm) sumanymą "atšaukti" referendumo keliu demokratinę Prusijos vyriausybę, kurios priešakyje stovėjo socialdemokratas Braun.

Komunistai **išvien su naciais** iššaukė unijų neautorizuotą streiką, 1932 m. Berlyno municipalinėse susisiekimo įmonėse — **su tikslu diskredituoti darbininkų unijas ir miesto savivaldybę.**

Žodžiu, komunistai visomis jėgomis stengėsi **suardyti demokratinę respubliką** ir susilpninti jos rėmėjus, eidami ranka už rankos su Hitlerio gengsteriais. **Ir tai buvo Kominterno nustatyta "partijos linija",** kurią Maskva aiškino taip, jogei **turi but sunaikinta "buržuazinė demokratija", kad galėtų įvykti "revoliucija", nepaisant to, kad laikinai tuo gali pasinaudoti naciai.**

Pirmąją dalį savo tikslo Kominternas pasiekė: Demokratija Vokietijoje buvo sunaikinta. **Bet antroji jų tikslo dalis neišsipildė,** nes Hitleris, pagrobęs valdžią ne tik užkirto kelią komunistų "revoliucijai", o ir ėmė kapoti jiems galvas!

Kada komunistai tokiu budu patys įkrito į duobę, kurią jie kasė demokratinei respublikai, tai tuomet jie ėmė kalbėti apie "visų antifašistų vienybę". Tuomet Dimitrovas septintame Kominterno kongrese prabilo apie "fašistinių kraujalakių" rengimąsi "paskandinti pasaulį kraujuose"!

Ar jisai buvo toks žioplas, kad jisai tikėjo, jogei **demokratijos gynėjai** už tai puls į glėbį komunistams, kurie demokratiją judošiškai pardavė?

—v—

NACIŲ GENSTERIZMO TALKININKAI

—v—

Jeigu Komunistų Internacionalui butų vadovavę **teisingi ir padorūs žmonės,** o ne šarlatanai ir sukčiai, tai jau septintame kongrese, 1935 m., **jie butų viešai prisipažinę, kad, remdami Hitlerį ir padėdami jam sunaikinti Vokietijos respubliką, jie padarė baisiausią klaidą — ir butų ten pat nutarę tą savo amžinai susikompromitavusį Kominterną uždaryti.**

Bet jie jo neuždarė. Prie savo piktadarybės jie neprisipažino, o bandė toliau mulkinti žmonėms akis, apsimesdami "antifašistų vienybės" šalininkais.

Per ketverius metus Dimitrovas ir kiti panašūs "feikeriai" stengėsi apgauti darbininkų judėjimą ir įvairiose šalyse, organizuodami "bendrus frontus" ir "liaudies frontus" neva kovai prieš "fašistinius kraujalakius". Net 1939 m. rugpiučio mėn. 23 d., kai Maskva pasirašė su aršiausiuoju "kraujalakiu" Hitleriu **draugingumo sutartį,** tai Kominternas vėl ėmė remti nacius!

Tokią pat judošystę, kokią Maskvos diriguojami Vokietijos komunistai buvo atlikę prieš demokratiją Vokietijoje, dabar Kominternas ryžosi padaryti **prieš visą demokratinį pasaulį: padėti** Hitleriui sumušti demokratines valstybes, kad pasaulyje kiltų "revoliucija"— ir **Stalinas gautų progą patapti visų tautų valdovu.** "Po Hitlerio — aš".

Sovietų propagandos mašina jau buvo sugalvojusi ir atitinkamus titulus Stalinui: **"vožd narodov"** (tautų vadas) ir **"Stalinas Saulė".**

Bet ir čia išėjo panašiai, kaip Vokietijoje po reichstago gaisro. Hitleriui uždegus, su Kominterno pagalba, pasaulio karo gaisrą, patys to "kraujalakio" partneriai netrukus atsidurė gaisro liepsnose.

Už komunistų pagalbą naciams, naikinant Vokietijos respubliką, Hitleris kapojo galvas komunistams. O už Stalino talką naciams, pradedant karą prieš Vakarų Europą, Hitleris dabar terioja Stalino imperiją.

Tos visos Maskvos šunybės buvo daromos su Komunistų Internacionalo pagalba arba po jo firma. Štai dėlko tas Lenizmo padaras įgijo **tokį šlykštų vardą,** kad net ir Kremliaus valdovas bando jo nusikratyti.

Kominterno 24 metų gyvenimo rekordas tai — darbininkų skaldymo ir mulkinimo, intrigų ir klastų, judošystės ir niekšybės, kraujo, ašarų ir žmonijos nelaimių rekordas.

Kas vadina jį "garbingu", tas pasisako kas jisai pats.

—v—

SMULKIOS ŽINIOS IŠ VISUR

—v—

Pakaitos mokesčių įstatymo projekte

—v—

WASHINGTON, D. C., geg. 27 d. — Senatorius Byrd šiandien pareiškė, jog nutarta visus gyventojus paliuosuoti nuo 75% praeitų metų mokesčių.

Vakar norėta padaryti $50.00 mokantiems išimtį ir juos paliuosuoti nuo visų mokesčių, bet šiandien pakeistas šis nutarimas.

Nutarta pakeisti vakarykštis nutarimas, kai nepavyko susitarti dėl kitų smulkmenų. Republikonų lyderis Martin pareiškė, kad jis remsiąs senato ir atstovų rumų komitetų kompromisą dėl praeitų metų mokesčių.

Prezidentas, sako, nepatenkintas kompromisais, jis nesirengia pasirašyti šio įstatymo. Įstatymas įsigalios be prezidento parašo.

—v—

—Korėjos atstovai tvirtina, kad japonai ruošiasi užpulti J. A. Valstybes.

—v—

Lėktuvas Nukrito Potvynio Vietoje, Du Žuvo

—v—

Ketvirtadienio vakare armijos lėktuvas nukrito į vandens apsemtą apylinkę arti Decatur miesto. Du lakunai žuvo. Nelaimė įvyko 3 mylios nuo Vincennes miestelio, Indiana valstijoje.

—v—

Neleidžia Išvyti Negrus Iš Namų

—v—

Illinois Institute of Technology turi namus prie State ir 34 gatvių. Šituose namuose gyvena 1,500 juodveidžių. Institutas turi planus nugriauti namus ir statyti vietoj jų kitokias patalpas. Bet teisėjas Samuel Heller rendauninkų teisme penktadienį išnešė sprendimą, kuris draudžia pradėti griovimo darbą pirm, negu kalbami juodveidžiai susiras vietas kitur apsigyventi.

Skelbimai Naujienose duoda naudą dėlto, kad pačios Naujienos yra naudingos.

MARTYNAS GUDELIS

BOLIAUS ŠILINIO NUOTYKIAI

ROMANAS IŠ LIETUVIŠKO KAIMO GYVENIMO

(Tęsinys)

IV DALIS

5. DANUTĖ IŠSKRENDA SU MYLIMU

Iš Trakų Šilinis atvyko Vilniun ir susitiko su senais savo pažįstamais. Kalbėjosi su keliais, bet tiktai Boruchui papasakojo tikruosius savo kelionės tikslus. Boruchas mielu noru pasižadėjo padėti, nes buvo tikras gauti gerą atlyginimą. Šilinis ir anksčiau niekad Borucho nenuskriaudė.

Boruchas surado kur Danutė gyvena. Iš kaimynų patyrė apie ponios Pomarnackienės ir pan Tadeusz'o planus, ir Šilinio įsakytas dėjo pastangas susitikti su Danute. Boruchas nusekė Danutę su teta į krautuvę, kurioje jam pavyko pasakyti kelis žodžius Danutei. Boruchas ir su krautuvės savininku sutarė organizuoti nuotakos susitikimą su savo mylimu.

Boruchas turėjo įtikinti krautuvininką, jog ponia Pomarnackienė vartoja prievartą jaunai mergaitei už seno kavalieriaus išleisti. Jis nupasakojo nebutas istorijas apie jaunos našlaitės kankynes, kurios suminkštino krautuvės savininko širdį. Krautuvės savininko žmona sutiko leisti Boliui palaukti virtuvėje, kol atvyks Danutė.

Kas toliau įvyko, Danutei buvo žinoma, ir Bolius su Boruchu neturėjo jai pasakoti.

|| Tariasi kelionės reikalais.

Šilinis buvo patenkintas atliktais darbais, bet tai buvo tik pradžia. Galo dar visai nesimatė. Šilinis visuomet mokėdavo orientuotis pavojaus valandomis, todėl ir tuo metu galvos jam neapsvaigino pirmieji laimėjimai.

Kai Boruchas išpasakojo savo pasikalbėjimą su krautuvės savininku, Šilinis padėjo ranką Boruchui ant peties ir tarė.

—Eik į miestą ir sužinok visas greičiausias galimybes iš Vilniaus išvažiuoti. Aš noriu žinoti kada iš Vilniaus išeina traukiniai ir kokiomis kryptimis. Man rupi ir autobusų linijos. Noriu žinoti ar galima pasisamdyti automobilį ilgesnei kelionei, ar nėra pavojaus važiuoti vieškeliais automobiliu?

—Tai viskas? — nusišypsojęs paklausė Boruchas.

—Ne, ne viskas, — atkirto Bolius. — Išaiškink ar policija kartais nesulaiko automobiliais važiuojančių keleivių. Jeigu sulaiko, tai ką su jais daro, kai paso nesuranda?

—Visų tavo įsakymų aš jau neprisiminsiu.— tarė Boruchas, bet bandysiu surasti budą tau išvažiuoti.

Boruchas išėjo į miestą, prižadėdamas gauti reikalingas žinias ir sugrįžti.

Bolius užklausė Danutės ką ji mananti apie kelionę.

—Man vistiek, kur tu vyksi, ten vyksiu ir aš.

—Arčiausias kelias Lietuvos per Trakus ir per Vievį, — tarė Bolius, — bet nenoriu tavęs naktį per miškus vesti.

—Jeigu tu tuos miškus pereisi, pereisiu ir aš; jeigu tu balas perbrisi, perbrisiu ir aš.

—Nereikės man tavęs nešti? — paklausė juokomis Bolius.

—Nebijok, našta tau nebusiu.

Valandžiukę palaukęs, Bolius vėl paklausė Danutės:

—Ar teta, tavęs nesulaukusi, nepraneš policijai?

—Teta gali pranešti visoms policijoms, ji manęs nesulaikys! Teta gali daryti ką nori, už pan Tadeusz aš netekėsiu, ir ji manęs jokia jėga negalės priversti tai padaryti.

—Aš visai ne šiuo reikalu kalbu, — perkirto ją Bolius. — Man rupi žinoti ar teta tavęs nepasigęs ir nepraneš policijai, kad tu be žinios prapuolei.

—Tegu praneša.

—Policija gali suskubti ieškoti ir surasti, jog tu išvykai su manim.

—Tai ką?

—Gali mus sulaikyti ir sutrukdyti visą kelionę. Mums reikia taip išvažiuoti, kad niekas mums nesutrukdytų. Šių sumetimų vedamas aš čia ištisą savaitę užtrukau, nenoriu bereikalingai dabar į bėdą patekti.

Pabuvus pusvalandį su Bolium, Danutė prabudo iš to letargo, kurian buvo paskendusi. Prieš pusvalandį Danutė buvo nutarusi leistis su srove, o dabar buvo pasiryžusi kovoti iki paskutinių dėl savo laimės. Ji buvo pasiryžusi pasipriešinti ne tiktai tetai, bet ir visai Vilniaus policijai, jeigu ši butų sutrukdžiusi siekti tikslo. Jeigu kas butų drįsęs priminti Danutei, kad ji privalanti tekėti už pan Tadeusz'o, kuriam jau buvo pasižadėjusi, Danutė butų akis jam išdraskiusi. Joje atgimė ta kovos dvasia, kuri gludi kiekvienoje jaunoje krutinėje.

|| Jaunieji pasirenka orlaivį.

Sutemus sugrįžo Boruchas. Jam teko daug bėgioti, bet jis surinko visas reikalingas žinias. Šilinis tuojau jam išpasakojo savo spėliojimus apie galimą tetos pranešimą policijai.

—Jeigu manote, kad gali kilti šitoks pavojus, — pastebėjo Boruchas, — tai reikia galimai greičiau iš miesto išvažiuoti.

—Mes ir norėtume greičiau išvažiuoti, — atsakė Bolius, o jam pritarė Danutė.

—Aš norėjau jums siūlyti rytinį traukinį, bet dabar nepatarčiau.

—Kodėl?

—Stotyje yra daug policijos ir šnipų. Jie kartais pradeda klausinėti dokumentų. Be to, traukinys išeina tik prieš septynias. Jųs toli nenuvažiuotumėt, policija galėtų bet kurioje stotyje sulaikyti.

—Na, o be traukinių, kas lieka?

—Galėtumėt paimti taksi, bet su juo toli nenuvažiuosi. Turėtumėt tuojau išvažiuoti, tik naktį bus sunku surasti šoferis. Be to, beveik visi Vilniaus šoferiai tarnauja policijai. Šoferis jus gali tolokai nuvežti, bet sugrįžęs, ir sužinojęs apie policijos paieškojimus, tuojau viską išpasakotų.

—Mums nelieka kito kelio, kaip pėstiems išeiti iš Vilniaus, — įsimaišė Danutė.

—Nejaugi nėra kitokių transporto priemonių iš Vilniaus išvažiuoti? — paklausė Bolius.

—Yra lėktuvai, bet judu jais negalite pasinaudoti.

—Kodėl?

—Kodėl? Kur judu norite išvažiuoti?

—Lietuvon.

—Aš taip ir maniau, — tarė Boruchas. — Bet Lietuvon lėktuvai neskrenda. Lėktuvai skrenda tiktai Rygon ir Varšuvon.

—Tatai visai nesvarbu. Lėktuvu mes galime pasinaudoti. Mums rupi pirma iš Vilniaus saugiai išvažiuoti, o vėliau galėsime ir Lietuvą pasiekti.

(Bus daugiau)

REMKITE TUOS BIZNIERIUS, KURIE GARSINASI NAUJIENOSE

ŽINIŲ APŽVALGA

by Elmer Davis, Director
Office of War Information
Washington, D. C.

TUNISIJOS PAMOKA.

Laimėjimas Afrikoj gal netoks svarbus galutinam karo vedimui kaip trys lemiamos kovos 1942 metais—Midway, Stalingradas ir El Alamein. Nes jeigu mes butume pralošę nors vieną šių kovų, pergalės kelias butų buvęs daug ilgesnis ir sunkesnis. Visvien pasisekimas Afrikoj yra svarbus, ypatingai pats įvykio pobudis.

Vokiečiai susilaukė to, ką kitiems davė — Lenkams, Olandams, Belgams ir Prancuzams. Ir jie to negalėjo priimti. Berlyno laikraščiai skelbė, kad jų pulkai Tunisijoj kovojo ligi paskutinio šuvio. Bet jie turėjo užtektinai išskyrus vieno dalyko—to, ką Rusai turėjo, kada jie laikė Stalingradą; ką musų marinai turėjo pradžioje kovos Guadalcanal, kada jie nežinojo, ar kada nors jie sulauks reikmenų arba pagelbos; ką Britai turėjo 1940 m. vasarą, kada jie vieni kovojo. Ši yra didelė pamoka Tunisijos kovos — kad valdytojų rasė negalėjo tą pergyventi — kad jie negali kovoti, kada jaučia, jog jie įveikti.

Tunisija įrodė, kad valdytojų rasė sustoja, kada jaučia, jog įveikta. Vieną dieną taip atsitiks Vokietijoj — taip buvo praeitame kare—kada tautinė moralė vokiečių subyrėjo, kai tik jie realizavo, jog jie negalės laimėti. Bet tas neįvyks be tolesnių pergalių — pergalių Europoje, ne Afrikoje. Ir kada taip įvyks, "išminčiai" Vokietijoj tą pajus daug greičiau, negu kiti iš šalies. Ir kada jie matys pradžią, tie galvočiai norės kaip nors išsisukti, kad savo kailį išsaugoti. Jie žino, tie nacių valdžios vadai, kaip ir militarės ir industrijų vadai, kurie juos rėmė, kad jie negalės išsisukti iš pražuties. Visi nacių vadai ir daug militarinių vyrų yra įmaišyti į šiuos prasižengimus prieš ne-kovojančius gyventojus okupuotų šalių, kuriuos prasižengimus alijantų valdžios prisiekė nubausti; ir tie, kurie pabėgs nuo nubaudimo, neišsisuks nuo vokiečių žmonių įtužimo. Neišsisuks nuo gaujos, kuriai pažadėjo pasaulį ir kuria nuvedė į prapultį.

Pirma, jie bandys, kaip jie dabar bando, kiekvienu propagandos budu perskirti J. Tautas. Jie bandys išnaudoti pavydėjimus ir nepasitikėjimus tarpe tautų ir pačiose tautose, bandydami viską, kas tik galėtų susilpninti Alijantų karo pastangas. Jie bandys įtikinti žmones, kad yra nauja Vokietija, saugi Vokietija, kad butų saugu mums atšaukti karą ir neaukoti daugiau gyvybių kitu susitarimu, negu besąlyginiu pasidavimu, arba visiška pergale ant vokiečių.

Jie dar prie to nepriėjo, bet jau dabar platina gandus Vokietijoje, kad aukštuomenės išminčiai galės sudaryti kompromiso taiką su Amerika ir Anglija, ir kad tada vokiečiai galės pulti Rusiją su visais ištekliais ir stiprumu. Čionai jie skleidžia gandus, kad jie gali taip pat susitarti su Rusija, ir tada su mumis greitai apsidirbs. Tikslas tų gandų yra, kad jeigu mes nenorime jų kompromiso su Rusija, mes turime daryti taiką su vokiečiais. Ligi šiol niekas nekreipė dėmesio į tas tuščias kalbas, bet jie nepaliaus, ir mes galime tikėtis taikos pasiulymų iš satelitų tautų. Bus taikos pasiulymų irgi iš neutralių tautų, kurios nori taikos savo tikslams.

Mes girdėjome tokių kalbų iš Gen. Franco, Ispanijos diktatoriaus. Praeitą vasarą Gen. Franco pareiškė, kad liberalis pasaulis smunka žemyn, auka savo klaidų—jis kalbėjo apie musų pasaulį — pasaulį demokratijos ir laisvės. Jis tada buvo įsitikinęs, kad Ašis viską pergalės. Bet po dviejų dienų po Tunisijos ir Bizertos pergalės, Franco staiga įsitikino, kad nei mes, nei Ašis negalėsime karo laimėti taigi, jis pasiulė taiką dabar. Yra daug gerų priežasčių, kodėl Franco dabar siulo taiką. Bet ar tai buvo jo paties pasiulymai ar kitų per jo lupas, Washingtonas nekreipė dėmesio, nes buvo pareikšta, kad Amerika ir Britanija priims tiktai besąlyginį pasidavimą.

Toksai pasidavimas reiškia prapultį visiems Vokietijos valdžios vadams ir visiems jų pakalikams, kurie padėjo kankinti ir nužudyti tukstančius okupuotuose kraštuose. Kaip Prez. Rooseveltas pareiškė spalių mėn. vadovai šių prasižengimų bus apkaltinti ir nuteisti pagal kriminalio teismo sprendimą. Tas irgi taikoma japonams ir tiems italams, kurie prisidėjo prie šių prasikaltimų. Tada prasidės bandymai išsisukti tų, kurie manys, kad jie galės.

Nacių partijoj kils revoliucija arba sukilimas kariuomenės prieš visus nacius; arba kombinacija generolų ir biznierių su kokiu nežinomu vardu priešaky... bile kas, kad tik išsisukti nuo pražuties, kuri jų laukia. Visi tie išsisukinėjimai neapgaus tų, kurie turėjo gyventi po vokiečių priespauda. Ir neapgaus tukstančių žmonių Anglijoj, kur 50,000 vyrų, moterų ir vaikų žuvo nuo nacių bombardavimų. Bet dabartinė nacių propaganda įrodė, kad jie nori apmulkilti žmones musų šalyje. Mes toli nuo jų ir dar nematėm pasekmės karo. Mes visi norėtume pamatyti pergalę su ko mažiausia auka gyvybių. Taigi, Vokietijos vadai tiki, kad jie galės mus apgauti ir pasiulyti "pergalę", kuri visiškai nebutų pergalė, bet paliktų vokiečiams daugumą jų pagrobimų; kuri butų pradžia kitos paliaubos ir kuri nesitęstų net dvidešimt metų. Žinodami tą viską, Alijantų diplomatai pareiškė Casablankos doktriną—jokių sąlygų priešui, išskyrus besąlyginį pasidavimą.

Dainuos Budriko Programe

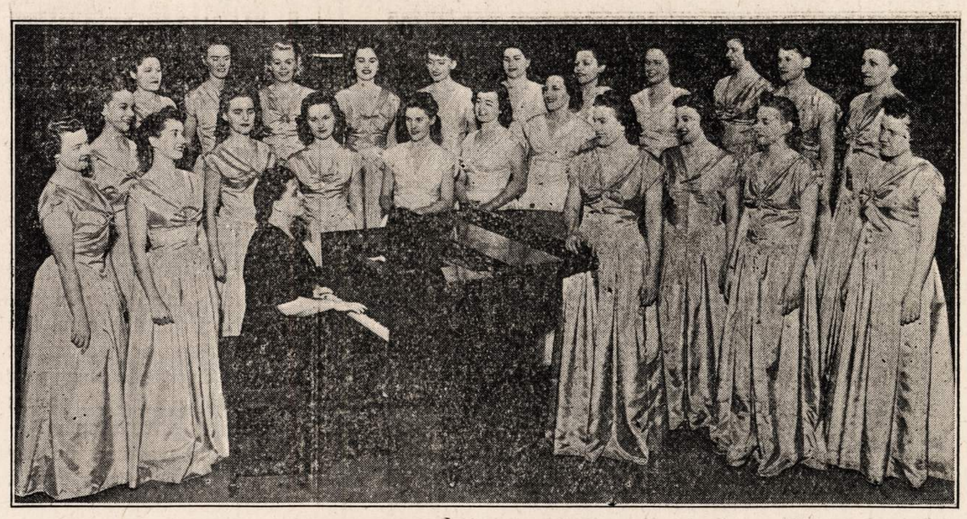

Budriko nedėlinis radio programas iš WCFL, 100-K. radio stoties nedėlios vakare 9-tą valandą Chicagos laiku. Dalyvauja Anelės Steponavičienės Merginų Choras ir Budriko radio orkestras iš 15 muzikantų. Juozo Budriko Rakandų, Radio ir Jewelry krautuvės adresas 3241 So. Halsted St. Leidėjai.

PRAŠOMI DALYVAUTI KAPŲ PUOŠIMO DIENĄ LIETUVIŲ TAUTIŠKOSE KAPINĖSE

APVAIKŠČIOJIMAS ĮVYKS PIRMADIENĮ, GEG. 31 DIENĄ

Pirmadienį, gegužės 31 d., Lietuvių Tautinėse Kapinėse įvyks iškilmingas apvaikščiojimas.

Programa prasidės 11 val. priešpiet. Programa Naujienose jau buvo pažymėta ir čia trumpai pažymima: Dariaus-Girėno Postas, Sophie Barcus su Raudonojo Kryžiaus vienetu, Tamkevičia, Chicagos Lietuvių Vyrų Choras, Andrulio kalba, Kanklių Choras, V. B. Ambrose kalba.

Po programos Lietuvių Tautinių Kapinių piknikas Justice Parke (buvusiame Liepos Darže).

Kas metai tukstančiai lietuvių atlanko tą dieną Lietuvių Tautines Kapines. Prašome lietuvius ir šįmet jas atlankyti skaitlingai Kapų Puošimo Dienos proga. Nes tai yra diena giminėms, draugams ir pažįstamiems atlankyti vietą, kur ilsisi iš gyvųjų tarpo pasišalinę, bet pasilikę musų atmintyje buvę musų artimieji.

— Komisija.

Pirmadienį Paminėjimas Žuvusių Kare Chicagiečių

—v—

Pirmadienį, Memorial dieną, bus iškilmingas paminėjimas daugiau nei 300 chicagiečių, kurie žuvo įvairiuose frontuose šiame kare.

Iškilmės įvyks Grant Parko plazoje ties Congress gatve. Prasidės 2:30 val. po pietų. Iškilmėse dalyvaus aukšti armijos, laivyno, marinų ir pakraščių sargybos atstovai, miesto pareigunai, bažnytininkai ir civilinių organizacijų atstovai.

Memorial dienos paradas ruošiamas ir sekmadienį, geg. 30 d. Jis prasidės 2 val. popiet. Paradas slinks Michigan ave. nuo Chicago ave. iki Roosevelt road.

15 Metų Vedybų Sukaktis

—v—

BRIDGEPORT. — Šiandien, gegužės 29-tą, gerai žinomiems biznieriams Juozapui ir Prudencijai Rachunams, 3137 So. Halsted St., sueina lygiai 15 metų kai vedę.

Jiedu gražiai augina ir mokslina sunų Juozapą ir turi įsigiję nemažai draugų ir kostumerių, kurie šiąja proga atsilankę pasveikins ir palinkės jubiliatams ilgiausių metų.

— Frentas.

Bridgeportas

—v—

Ponia Rozalija Maziliauskienė buvo įgaliota visų tautų rengiamai Pageant, kuri įvyks birželio 20 d. š.m. Medinah Temple Hall, 14 E. Ohio St., rinkti pagarsinimus.

Ponia Maziliauskienė yra veikli moteriškė. Ji darbuojasi daugely draugijų. Linkime, kad ir šis darbas jai taip sekėsi, kaip kad jai sekasi darbuotis musų draugijose.

— Korespondentas.

—v—

Įspudingos Vedybų Sukaktuvės

—v—

BRIGHTON PARK. — Pereitą sekmadienį šios kolonijos žymiems gyventojams Viktorui ir Onai Savičiams, 4359 South Fairfield Ave., sukako lygiai 25 metai kai vedę. Tai tuo budu jų dviejų sunys, Edwardas ir Alfred, kuriuodu studijuoja aukštus mokslus, suruošė didingą puotą tikslu atžymėti tėvų sidabrines vadybų sukaktuves, Nielsen's Restorano patalpose ties 7830 South Western Ave.

Sukaktuvių puotoj, šalia Savičių giminių ir draugų, dalyvavo ir Lithuanian University Klubas, kurio yra nariais ir Savičių sunys studentai.

Dabar Savičių šeima dėkoja visiems dalyviams už įvertinimą šio didingo įvykio jų gyvenime.

— Dalyvis.

NATHAN KANTER
EXTRA! EXTRA!
Permainytas vardas ir adresas
MONARCH LIQUOR
Lietuviškas Žydukas
3529 S. HALSTED ST.
Phone YARDS 6054

Naturalė Išvaizda
Naujų VELVATONE
DANTŲ PLEITŲ

VARTOJAMAS NAUJAS PLASTIC MATERIOLAS NATURALĖS GUM SPALVOS DANTŲ PLEITOMS
NAUJOS RŪŠIES VELVATONE DANTŲ PLEITOS
$12.50
iki $39.50
Neatsiduoda. Be skonio. Naturalės spalvos. Neblunka. Visoj šaly žinomos dantų pleitos. Permatomos crystal clear pleitos. Plunksnos sunkumo, sanitarės. Patenkinimas garantuotas. Materiolas labai panašus į gamtinį. Vienos dienos taisymų patarnavimas. Nemokamas apskaičiavimas.
Darome pleitas įspaustas ir gautas tik iš laisniuotų dentistų
HEJNA BROS.
DENTAL PLATE CO.
1724 S. Ashland 2nd Fl. Mon. 9251
Atidra nuo 9 iki 8. Šeštad. nuo 9 iki 4
KALBAME LIETUVIŠKAI
3945 W. 26 St. 2nd Fl. Law. 2908
30 N. Dearborn Rm. 806, Sta. 9649
Vidurmiesčio val. 9—6. Antradienį ir ketvirtadienį nuo 9 iki 7.

Sophie Barcus
RYTINĖ RADIO VALANDA
—IŠ STOTIES—
W.G.E.S.
Kasdien nuo 8:45 val. ryto iki 9:15 val. ryto.
Subatomis nuo 8:30 iki 9:15 val. ryto.
Pirmadieniais taipgi 7:00 val. vakare.
Išgirskite vėliausias žinias muziką ir kitus įdomius pranešimus.

Pirkite tose krautuvėse, kurios garsinasi "NAUJIENOSE"

MASTER WINDOW SHADE CO.
S. J. Vondrak Tel. Lafayette 4560
LANGAM UŽDANGALUS PADAROM ANT UŽSAKYMO
FIRANKOM LAZDAS ... MES NUMIERUOJAM IR UŽKABINAM.
TAVERNOMS, NAMAMS IR MOKYKLOMS VENETIAN BLINDS
1803 WEST 47th STREET (ARTI WOOD ST.)
CASH AND CARRY
Laimėjimui pirkite U. S. Bondsus ir Stampas.

LIETUVIŲ BIZNIERIŲ ORGANIZACIJA OF COOK COUNTY
— rengia —
PIKNIKĄ
Nedėlioj, Gegužės-May 30, 1943
LIEPOS DARŽE,
82nd ir KEANE AVE.
Bus gera muzika ir programas, užkandžiai ir gėrimai.
Kviečia visus atsilankyti VALDYBA.

LIETUVIŲ TAUTIŠKŲ KAPINIŲ
Apvaikščiojimas
PIRMADIENĮ, GEGUŽĖS 31 D., 1943 M.
PRADŽIA 11 VALANDĄ RYTO.
PROGRAMAS
1. MUZIKA MARŠUOJANT KAPINĖSE
2. DARIAUS-GIRĖNO POSTO CEREMONIJOS
3. RAUDONOJO KRYŽIAUS VIENETAS, vadovaujant Sophie Barcus.
4. PIRMININKO A. TAMKEVIČIAUS ŽODIS
5. LIETUVIŲ VYRŲ CHORAS
6. KALBA V. ANDRULIS
7. LAISVĖS KANKLIŲ MIŠRUS CHORAS
8. KALBA V. B. AMBROSE.

Lietuvių Tautiškų Kapinių Koplyčia.
Po Programo bus PIKNIKAS
BUS ŠOKIAI PRIE GEROS MUZIKOS
JUSTICE PARKE
PRIE ARCHER IR KEAN GATVIŲ
Visi Chicagos lietuviai, taipgi apielinkių lietuviai, kviečiami dalyvauti apvaikščiojime ir piknike. Kaip matote, programas bus geras ir neilgas, dėlto nesivėluokite.
Komisija :—V. ANDRULIS, A. MASIULIS, G. CHERNAUSKAS.

KODĖL KENTĖTI DĖL KOJŲ?
D-RO Blaszczynskio Gyduolės gaunamos vaistinėse, pagelbės Jums! BOROCYL Milteliai nuo niežėjimo, perdidelio prakaitavimo, prasto kvapsnio ir užkrėtimo odos, išsaukiančios atleto koją. BOROCYL skystis lengvoms žaizdoms, nuo perštėjimo, nudegimo, susižeidimų ir visokių odos ligų.
BOROCYL CO., 1200 N. Ashland Av. Tel. BRUNS. 7209

NELAUKITE—
RYTOJ GALI BUTI PERVĖLU!
Jei norite užsitikrinti nuo ugnies namus, baldus, automobilius, ar šiaip ką apdrausti, reikalaukite agento, arba brokerio, kad jis parupintų jums polisą per musų kompaniją. Nelaimei ištikus, neturėsite jokių nemalonumų.
"Mes esame pirmaklasiai nariai Chicago Board of Underwriters"
O'MALLEY & McKAY, Inc.
222 WEST ADAMS STREET KAMBARYS 1548-54
Telefonas CENTRAL 5208
GENERALIAI AGENTAI ŠIŲ KOMPANIJŲ:
COLUMBIA INSURANCE COMPANY
IMPERIAL ASSURANCE COMPANY
LUMBERMEN'S INSURANCE COMPANY
MASSACHUSETTS FIRE AND MARINE INSURANCE CO.
MICHIGAN FIRE AND MARINE INSURANCE COMPANY
PHOENIX INDEMNITY COMPANY.

Jei Kam Reikalingi Pinigai
Duodam PASKOLAS
ant Pirmų Morgičių
UŽ MAŽESNĮ NUOŠIMTĮ
BE KOMIŠINO

Patarnavimas Greitas ir Teisingas
DABAR MOKAME 3% UŽ PADĖTUS PINIGUS.
STANDARD FEDERAL SAVINGS
and LOAN ASSOCIATION of CHICAGO
JUSTIN MACKIEWICH, Pres. and Mgr.
4192 Archer Avenue • Virginia 1141

No. 2913—Mezginiai baltiniams.

NAUJIENOS NEEDLECRAFT DEPARTMENT
1739 S. Halsted St.,
Chicago, Ill. No. 2913

Čia įdedu 11c ir prašau atsiųsti man aukščiau pažymėtą numerį (pavyzdis 10c, prisiuntimas 1c, viso—11c).

Vardas ir pavardė

Adresas

Miestas

Valstija

Ginčas Dēl Organizavimo Raudonojo Kryžiaus Darbininkų

—V—

Amerikos Raudonasis Kryžius yra didelē organizacija. Dirba joje daug profesijų žmonių, dirba daug savanorių. Bet samdo Raudonasis Kryžius ir nemažai paprastų darbininkų ir moka jiems algas, kaip bet kuri kita įstaiga.

Štai šiuos pastaruosius darbininkus dedamos pastangos organizuoti į uniją. Sakoma, kai kurie darbininkai jau esą unijos nariai. Tačiau Raudonojo Kryžiaus viršininkas Norman H. Davis išleido pareiškimą, kuris sako, kad Raudonasis Kryžius yra pusiau valdiška organizacija nedaranti pelno labdaringa organizacija. Todēl joje neturētų buti unijos ir jos atstovai neturētų vesti derybų su unijomis.

—V—

Kova Dēl Kainų Kontrolēs

—V—

Karo metais reikmenių kainos turi tendenciją kilti aukštyn. Reikmenių kainoms kįlant, darbininkai reikalauja augšesnių algų. Gauna darbininkai aukštesnes kainas — reikmenių kainos vēl veržiasi aukštyn. Ir taip gyvenimo ratas sukasi į infliaciją.

Šitą tendenciją kovoja Amerikos Darbo Federacija ir C. I. O. Abiejų organizacijų atstovai įrodinēja, kad dabar turi buti dedamos pastangos gyvenimo reikmenių, ypatingai maisto, kainas mažinti. Abi organizacijos varo kampaniją, kad reikmenių kainos butų nustatytos į tą lygį, kurį jos siekē rugsējo mēnesį 1942 metų.

Bet praējusį ketvirtadienį, geg. 27 d., C. I. O. atstovas aiškino tos organizacijos nariams Chicagoje. Esą, darbininkai reikalauja nustumti kainas atgal, kur jos buvo, o mažų biznierių ir farmerių organizacijos daro spaudimą į Kainų Administraciją nevaržyti kainų atgal.

—V—

Paaukštinimus Gavo Keletas Lietuvių

—V—

Penktadienį paskelbtas sąrašas paaukštinimų, kuriuos gavo vyrai tarnaują Amerikos ginkluotose jēgose. Sąraše matosi kelios lietuviškos pavardēs.

Viena jų yra: Egbert H. Radius, 220 W. 109th Place. Jis gavo antro leitenanto rangą.

Kita lietuviškai skambanti pavardē yra: Miles J. Perlis, 7745 So. Hermitage avenue. Irgi gavo antro leitenanto rangą.

Gavo Master Sergeant rangą Alexander Tremulis iš Chicagos.

Štabo seržanto laipsnį gavo Albert P. Kaminskas, 4828 S. Harding ave.

Ensign rangą gavo Charles K. Kanapicki, 2454 West 45th street, Chicago.

Ši pavardē atrodo taipgi lietuviška, nors ji gali buti ir lenkiška.

—V—

Ieško Pagalbininkų-kių

—V—

Vidurvakarēse valstijose artimoje ateity teks išsiuntinēti apie 18,000,000 racionavimo knygelių. Tai didelis darbas. Šiam darbui ieškoma 20,000 savanorių darbininkų-kių. Ieškoma tokių asmenų, kurie sutiktų padirbēti kurį laiką po keletą valandų kasdien.

Siuntinējimas Racionavimo Knygelēs No. 3 bus atliekamas iš mokyklų. Tose mokyklose ir prašomi užsiregistruoti norintieji ir norinčios pasidarbuoti. Mokyklos yra šios: Senn, Austin, Schurz ir Marshall.

NAUJIENŲ-ACME Telephoto

Pirmoji Afrikoje sužeistų kareivių grupē, kuri liko atgabenta į Ameriką. Sužeistieji kareiviai liko patalpinti Staten Island ligoninēje.

MAN TAS NEPATINKA

Petras M. Kaitis sugrįžo Chicagon

—V—

Praējusį ketvirtadienį, gegužēs 27 dieną, Chicagon atvyko Petras M. Kaitis iš Hunlock Creek, Pa.

Jisai ten turējo farmą. Ją operavo apie 13 metų. Dabar, pardavęs farmą, planuoja pastoviai apsigyventi Chicagoje.

Petras M. Kaitis yra senas chicagietis. Čia pirmą kartą apsigyveno 1906 metais.

Dabartiniu laiku apsistojo pas sunų North Sidēje, adresu 4044 North Major avenue.

Praeity P. M. Kaitis buvo veiklus lietuviškoje dirvoje. Tenka manyti, kad turi noro ir dabar veikti. Šiaip ar taip, buvusieji ir užsilikę jo draugai dabar turēs progos dažniau pasimatyti su juo Chicagoje.

— V. P.

—V—

Streikų Banga Šaly

—V—

Streikai tęsiasi neilgai

Akrone, Ohio, gumos darbininkų streikas pasibaigē, kai prez. Rooseveltas pareikalavo, kad darbininkai grįžtų į darbą. Streikas palietē kelias dešimtis tukstančių darbininkų. Jis betgi tęsēsi neilgai.

La Cross, Wisconsin valstijoje, sustreikavo 500 gumos darbininkų. Birmingham miesto, Alabama valstijos, apylinkēje sustreikavo 1,670 angliakasių. Apie 2,000 Brewster Aeronautical Corporation darbininkų išējo į streiką Newarke, New Jersey valstijoje. Milwaukee mieste streikuoja 86 išmatų rinkējai. Fordo Motorų kompanijos 3,300 darbininkų buvo sustreikavę Edgewater mieste, New Jersey valstijoje. Dvi valandas pastreikavę, darbininkai sugrįžo į darbą.

Streikai kilo įvairiose kitose šalies dalyse. Šių visų streikų ypatybē yra ta, kad jie tęsiasi neilgai.

Pirkite tose krautuvēse, kurios garsinasi "NAUJIENOSE"

—V—

Aš gerbiu Lietuvių Tautines kapines. Jos yra įsteigtos laisvai protaujančių lietuvių. Tokių lietuvių, kurie gyvena savo protu, o neieško kieno nors nurodymų, kur jis po mirties nukeliaus.

Kiek man žinoma, jau seniai Lietuvių Tautinēse kapinēse kokios nors išpažinties "dvasiškis" meldēsi. Tiesa pasakius "dvasiškių" aš nepripažįstu. Jų malda nei kiek nēra geresnē už mano maldą. Ir aš manau, kad jie iš savo maldos tik nori biznį daryti. Tokio "biznio" aš nepripažįstu ir man tas nepatinka.

Aš nenorēčiau matyti Tautinēse kapinēse atbulais kalnieriais pasirengusių maldininkų. Čia vieta laisvų žmonių. Laisvai protaujančių. Laidotuvēs čia buna kuklios. Susikaupimas, atsisveikinimas, laisvos, be ceremonijų, kalbos.

Jei į Lietuvių Tautines kapines pradēs lankytis visokie "dvasiškiai" ir čia savo hokuspokus daryti, tai man visai nepatiks. Ir kas tada pasidarys iš laisvų kapinių?

Savo gerą, švarią, naudingą, garbingą įstaigą privalome gerbti ir gražiai užlaikyti. O tie "dvasiškiai" lai sau eina kur kitur.

— Tiesos Mylētojas.

—V—

Prašo Darbininkus Dirbti Pirmadienį

—V—

Pirmadienį, geg. 31-mą, bus Memorial diena. Tai yra oficiali šventē. Bet valdžios atstovai prašo darbininkus, ypač dirbančius karo įmonēse, buti darbe tą dieną ir dirbti.

—V—

Elevatorių Darbininkai Gauna Algų Pakēlimą

—V—

Karo Darbo Taryba Washingtone nutarē pakelti Chicago Rapid Transit kompanijos 4,500 darbininkų algas po 9 centus valandai. Chicago Rapid Transit kompanija yra ta, kuri operuoja iškeltuosius traukinius.

Reikalauja Patikrinimo Automobilių

—V—

Chicagoje, apskaičiuojama, yra 165,000 nepatikrintų, saugumo atžvilgiu altombilių. Jie operuojami gatvēse ir sudaro pavojų publikai. Vajus varomas, kad tų mašinų savininkai kogreeičiau įsigytų vadinamus safety stikerius.

Automobiliams patikrinti stotys yra šiose vietose:

20 N. Carpenter st.
701 N. Sacramento blvd.
5140 Lawrence ave.
31st and the Outer dr.
68th st. and St. Louis ave.
95th st. and Constance ave.

Ateinančią savaitę dar dvi naujos automobiliams patikrinti stotys bus atidarytos. Patikrinimai daromi veltui ir automobilistai neturētų mokēti už patarnavimą.

—V—

Atimtas Gražnų Krautuvei Laisnis

—V—

Mēras Kelly atēmē laisnį Howard Jewelry Co. krautuvei adresu 424 So. State street. Pasak policijos, 17 metų mergina pardavē $600 vertēs daimantinį žiedą krautuvei už $10. Be to, sako policija, žiedas buvęs vogtas.

—V—

Atēmē Tavernos Laisnį

Mēras Kelly atēmē Gayety Village Tavern laisnį. Taverna buvo adresu 4035 Fullerton avenue. Savininko pavardē yra Bernard Rynkus. Skamba lietuviškai. Taverna operavusi vēliau, negu leidžiama laikyti tavernas atidaras.

—V—

Pripažino Telefonų Darbininkų Uniją

Karo Darbo Tarybą praējusį ketvirtadienį, gegužēs 27 dieną, užgyrē naują Illinois Bell Telephone kompanijos darbininkų kontraktą su samdytojais. Kontravte yra paragrafas, kuris pripažįsta darbininkų uniją ir reikalauja, kad darbininkai priklausytų unijai iki šis kontraktas bus galioje. Unijai priklauso 4,800 laidų prižiurētojų ir kitokių technikų.

L.U.C

—V—

The May meeting of the L.U.C., held last Sunday at Ed and Al Savich's home, was an outstanding one as far as Savich hospitality is concerned. Not only did the boys trustingly leave the house in complete charge of the club, they also invited us to the surprise 25th wedding anniversary party they arranged for their parents at Nielsen's that evening.

After the meeting the boys left and the club took over in making and serving refreshments (more fun!), playing "vigorous" games of ping pong and pinochle, and quietly settling down to radio listening and "just talking". It was as peaceful and satisfying as could be. The party in the evening perfectly ended a perfect day — in spite of the rain! Congratulations and our best wishes to Mr. and Mrs. Savich, and thank you again to the boys for a grand time.

Another new prospective member put in an appearance at the last meeting. "Hello" and "do stay" to John Snyder who gleaned his accounting education from Northwestern University's night school books.

Al Pratt was finally formally voted in as a full fledged member last Sunday. It's about time, too, since he's been attending his "third meeting" (necessary for acceptance) for about a year!

Another L.U.C. baby announcement is made. Julie (former secretary) and Ed Allman herald the arrival of Edward William Allman **on May 4th.** Greetings to a future prospective and congratulations to the proud parents.

Our war bond chance sales will undoubtedly show a marked increase next Monday when L.U.C. salesmen do a little boosting at the Memorial Day services and picnics. You lucky people who do not work on that day better be in a receptive mood for impending high pressure salesmanship. With just one month left for sales the pressure will be heavier, but the cause is worthy enough to justify it! Our servicemen will benefit from such sales — and the more for them, the better!

— I.C.M.

—V—

Prašo Tēvų Pagalbos

—V—

Chicagos Miesto Tarybos trafiko ir viešojo saugumo komitetas išleido raportą. Nurodoma, kad ne vienas Chicagos vaikas nebuvo užmuštas šiais metais, kai vaikai ējo per gatvę į mokyklas ar iš mokyklų. O automobiliai visgi užmušē vaikų.

Nelaimēs ištiko daugiau vaikų, kai jie bēgo skersai gatvę vidury bloko ar žaidē gatvēse.

Raportas prašo tēvus mokinti vaikus, kad jie nebēgtų per gatvę vidury bloko ir nežaistų gatvēse.

Lietuviška Pavardē Pasigendamų Kareivių Tarpe

—V—

J.V. Armijos Departamentas išleido naują sąrašą nuostolių. Sąraše minima 130 karių, kurių pasigendama po mušių. Tame sąraše yra pavardē: John M. Cybulski, štabo seržantas. Jo sesuo, Mrs. Sylvia E. Kosmoski, gyvena Milwaukee. Pavardē atrodo lietuviška, bet ji gali buti ir lenkiška.

—V—

Dēl Cigareto Mirē; Pavardē Lietuviška

—V—

Cigaretas uždegē Peter Kungas, 63 metų, drabužius. Vyras mirtinai apdegē. Gyveno adresu 4559 S. Justine st. Kungas — pavardē atrodo lietuviška.

AKIŲ SPECIALISTAI

DR. VAITUSH, OPT.
LIETUVIS

Mano 20 metų praktikavimas jusų garantavimas.
Optometrically Akių Specialistas
Palengvina akių įtempimą, kuris esti priežastimi galvos skaudējimo, svaigimo, arba aptemimo, nervuotumo, skaudamą akių karštį, atitaiso trumparegystę ir toliregystę. Prirengia teisingai akinius. Visuose atsitikimuose egzaminavimas daromas su elektra, parodančia mažiausias klaidas. Speciali atida atkreipiama į mokyklos vaikus.
Atitaisome akių color blind.
VALANDOS: nuo 10 ryto iki 8 v. vak. Seredomis nuo pietų, o Nedēlioj pagal sutartį.
Daugely atsitikimų akys atitaisomos be akinių. Kainos pigiau kaip pirma.
4712 South Ashland Av.
Phone YARDS 1373

Dr. G. SERNER
LIETUVIS AKIŲ GYDYTOJAS
25 metų patyrimas

Tel. Yards 1829
Pritaiko Akinius.
Kreivas Akis Ištaiso.
Ofisas ir Akinių Dirbtuvē
3401 SO. HALSTED ST.
kampas 34th St.
Valandos nuo 10 iki 4, nuo 6 iki 8
Nedēlioj pagal sutartį.

DR. KARL NURKAT
(NURKAITIS)

Pritaiko atsakomingai akinius už prieinamą k a i n ą ir ant lengvų išmokējimų.
3241 S. Halsted Street
PHONE CALUMET 4591
RAKANDŲ KRAUTUVĒ

KITATAUČIAI

DR. HERZMAN
IŠ RUSIJOS
Gerai lietuviams žinomas per 39 metus kaipo patyręs gydytojas chirurgas ir aukušeris.
Gydo staigias ir chroniškas ligas vyrų ir moterų ir vaikų pagal naujausius metodus. X-Ray ir kitokius elektros prietaisus.
Ofisas ir Laboratorija
1031 W. 18th St. netoli Morgan St.
Valandos nuo 10—12 pietų ir nuo 6 iki 7:30 val. vak. kiekvieną dieną, išskiriant šeštadienio vakaro ir nedēliomis.
Tel. CANAL 3110.
Rezidencijos telefonas:
Superior 9454 ar CENTRAL 7464

Dr. Charles Segal
OFISAS:
4729 So. Ashland Ave.
— 2-ros lubos —
CHICAGO, ILLINOIS
Ofiso Valandos:
Nuo 10—12 val. ryto, nuo 2 iki 4 val. popiet ir nuo 7 iki 8:30 val. vakaro. Nedēliomis nuo 10 iki 12 valandai dieną.
Phone MIDWAY 2880

LIETUVIAI

GYDYTOJAI IR DENTISTAI
Amerikos Lietuvių Daktarų Draugijos Nariai

Phone CANAL 6122
Dr. S. BIEŽIS
GYDYTOJAS IR CHIRURGAS
2201 West 22nd Street
Valandos nuo 1—3 ir 7—8
Seredomis ir Nedēl. pagal sutartį.
Rez. 3241 W. 66th Place
Phone REPublic 7868

Ofiso Tel. VIRGINIA 0036
Aezidencijos telefonas
BEVERLY 8244
DR. T. DUNDULIS
GYDYTOJAS IR CHIRURGAS
4157 ARCHER AVENUE
Ofiso valandos:
nuo 1—3 ir nuo 6—8:30 val. vakaro
Trečiadieniais pagal sutartį.

Dr. F. Pulsucki Le Van
DR. GRACE ILIFF
GYDYTOJAS IR CHIRURGAS
Valandos kasdien 2—4 ir 7—9 vak.
Ketvirtadieniais tik pagal sutartį
1957 W. Garfield Blvd.
Cor. Damen HEMLOCK 6699

A. Montvid, M. D.
West Town State Bank Bldg.
2400 WEST MADISON STREET
Val.: 1 iki 3 popiet. 6 iki 8 vak.
Telefonas SEELEY 7330
Namų telefonas BRUNSWICK 0597

DR. S. NAIKELIS
GYDYTOJAS IR CHIRURGAS
Ofisas ir Rezidencija
3417 So. Halsted St.
Tel. LAFAYETTE 7020
Val. 2—4 popiet. 7—8:30 vak.
Sekmadienį pagal sutartį.

Telefonas YARDS 3146
DR. V. A. ŠIMKUS
GYDYTOJAS IR CHIRURGAS
IR AKINIUS PRITAIKO
744 W. 35th Street
Valandos: 11—12; 2—4 ir 6:30—8:30
Pirmadieniais tik nuo 2—4 ir 6:30—8:30. Šventadieniais: 11—12.

DR. STRIKOL'IS
Gydytojas ir Chirurgas
Ofisas 4645 SO. ASHLAND AVE.
Ofiso val.: nuo 2 iki 4 ir nuo 6 iki 8 val. Nedēlioj pagal susitarimą.
Ofiso tel. YARDS 4787
Namų tel. PROSPECT 1930

DR. C. Z. VEZEL'IS
DENTISTAS
4645 So. Ashland Ave.
arti 47th Street
Telefonas YARDS 2246
Valandos: nuo 9 iki 8 vakaro
Seredoj pagal sutartį.

DR. BRUNO J. ZUBRICK'AS
GYDYTOJAS IR CHIRURGAS
NAUJOJE VIETOJE
2403 West 63rd St.
VALANDOS: 2—4 popiet ir 7—9 vakaro, trečiadieniais ir sekmadieniais pagal susitarima.
Telefonas HEMLOCK 7899
Namų tel. RADCLIFFE 7885

KITI LIETUVIAI DAKTARAI

Tel. HEMLOCK 5849
Dr. Peter T. Brazis
GYDYTOJAS IR CHIRURGAS
6757 S. Western Ave.
VALANDOS: 1 iki 3 ir nuo 7 iki 9
Treč. ir Sekm. susitarus.

Dr. Emily V. Krukas
GYDYTOJA IR CHIRURGAS
4146 Archer Avenue
Ofiso Tel. LAFayette 3210
Res. Tel. LAFayette 0094
Jeigu Neatsiliepia—
Šauk KEDzie 2868.
VALANDOS:
Pirmad., Antrad., Ketvirt. 6—9 vak.
Penktad., Šeštad. 8:30—9:30 vakaro.
Sekmadienį pagal susitarimą.

DR. MARGERIS
3325 So. Halsted St.
Valandos: nuo 10 iki 2 ir nuo 6 iki 8.
Sekmadieniais nuo 10 iki 12.
Phone YARDS 7299

Garsinkitēs 'N-nose'

A. † A.

BOLESLOVAS VALANTINAS
gyv. 11116 So. Whipple St.

Mirė gegužės 28 d., 1:00 v. popiet, 1943 m., sulaukęs pusės amž., gimęs šiaulių apsk., Joniškės parapj., Paldruvių kaime. Amerikoj išgyveno 34 metus.

Paliko nuliudę: moteris Barbora, po tėvais Kragaitė, sunus Petras (U. S. Navy), švogerka Elena Yonkienė, jos duktė Ona ir žentas Franciškus McLamore, ir kitos giminės ir draugai. Liet. paliko: sesuo Teose Norkuvienė ir jos šeimyna.

Priklausė prie Chic. Liet. Dr-jos ir pirmininkavo SLA 178 kuopai.

Kunas pašarvotas A. M. Phillips kopl., 3307 Lituanica Ave. Laidotuvės įvyks trečiadienį, birželio 2 d., 8:00 v. ryto iš kopl. į Šv. Jurgio pr. bažnyčią, o po gedulingų pamaldų bus nulydėtas į Šv. Kazimiero kapines.

Visi a. a. Boleslovo Valantino giminės, draugai ir pažįstami nuoširdžiai kviečiami dalyvauti laidotuvėse ir suteikti jam paskutinį patarnavimą ir atsisveikinimą.

Nuliudę lieka: **Moteris, Sunus ir kitos Giminės.**

Laid. Direkt. A. M. Phillips, Tel. YARDS 4908.

ADOMAS BARISIUS (Boris)
gyv. 11141 So. St. Louis Ave.

Mirė gegužės 27 d., 5:23 v. ryto, 1943 m., sulaukęs pusės amž., gimęs Liet.: Telšių aps., Luokės parap., Kaunatavos miestely. Amerikoj išgyveno 40 metų.

Paliko nuliudę moteris Aurelia, po tėvais Labanauskaitė, 3 dukterys Bernice Van Beveren, žentas David, Stella Samuels ir Aurelia Hill, 4 anukai, švogerkos Bronislava Mikalauskienė, vyras Adolfas, Elena Dumbrauskienė, vyras Ignacas ir Isabela Ument ir daug kitų giminių (Amerikoj). Lietuvoje — daug giminių.

Kunas pašarvotas A. B. Petkaus kopl., 6812 S. Western Ave. Laidotuvės įvyks antrad., birželio 1 d., 8:30 v. ryto iš kopl. į St. Christina's parap. bažnyčią, o po gedulingų pamaldų bus nulydėtas į Šv. Kazimiero kapines.

Visi a. a. Adomo Barisiaus giminės, draugai ir pažįstami kviečiami dalyvauti laidotuvėse ir suteikti jam paskutinį patarnavimą ir atsisveikinimą.

Nuliudę lieka: **Moteris, Dukterys, Žentai ir Giminės.**

Laid. Direkt. A. B. Petkus, Tel. GROvehill 0142.

URBA Gėlės Mylintiems, Vestuvėms, Bankietam, Laidotuvėms, Papuošimams.
GĖLININKAS
4180 Archer Avenue
Phone LAFAYETTE 5800

—v—

LOVEIKIS Siunčiam Gėles Telegramu į Visas Pasaulio Dalis
KVIETKININKAS
Gėlės Vestuvėms, Bankietams ir Pagrabams.
3316 SO. HALSTED ST.
Tel. YARDS 7308

ŠIANDIEN MARIJONOS JUSAS LAIDOTUVĖS

LAIDOTUVIŲ PROCESIJA PRASIDĖS 1:30 VAL. PO PIETŲ IŠ LECHAWICZ KOPLYČIOS, 2314 W. 23rd PLACE

Gegužio 25-tą d. mirė visų gerbiama Marijona Jusas. Ši netikėta žinia apie Marijonos mirtį nustebino visus.

Šiandien, kaip 1:30 val. po pietų, visi naujieniečiai skaitlingai susirinks prie Lechavicziaus koplyčios, 2314 W. 23rd Place, ir suteiks Marijonai Jusas paskutinį atsisveikinimą, palydėdami jos kuną į Tautiškas kapines.

Be abejo laidotuvėse dalyvaus ir jos sunus, armijos leitenantas, Edwardas.

— **Steponas Narkis.**

—v—

Mirė Antanas Klukas

—v—

Rado nuskendusį, bet koronerio tyrinėjimas teigia, kad mirė dėl širdies atakos.

—v—

Rastas nuskendęs Michigan ežere ketvirtadienį, geg. 27 d., apie 6 val. vakaro Antanas Klukas.

Jis buvo pusės amžiaus žmogus, nevedęs. Gyveno adresu 2555 W. 45th St. Dirbo stokjarduose.

Koronerio tyrinėjimas penktadienį nustatė, kad Klukas mirė dėl širdies atakos. Tačiau pasiliko nenustatyta, kaip jis pateko į vandenį.

Kunas pašarvotas John F. Eudeikio koplyčioje adresu 4605 So. Hermitage ave. Laidotuvės bus antradienį, birželio 1 dieną, 8:30 val. ryto iš koplyčios į Šv. Kryžiaus bažnyčią, o iš čia į Šv. Kazimiero kapines.

Velionis ilgą laiką gyveno Chicagoje ir turėjo nemažai draugų ir pažįstamų. Chicagoje gyvena jo du pusbroliai.

a. ✚ a.

PETRAS KUNGIS

Mirė gegužės 27 d., 4:00 v. popiet, 1943 m., sulaukęs pusės amž., gimęs Liet.: Tauragės apskr., Žvingių parap., Gulbiškių kaime. Amerikoj išgyveno 40 metų.

Paliko nuliudę brolis Nikodemas ir brolienė Ona Kungis, brolio sunus Franciškus ir jo žmona Ona, brolio duktė Ona, švogeris Franciškus Mitchell ir kitos giminės ir draugai.

Kunas pašarvotas A. M. Phillips kopl., 3307 Lituanica Ave. Laidotuvės įvyks antradienį, birželio 1 d., 8:00 val. ryto iš kopl. į Šv. Jurgio par. bažnyčią, o po gedulingų pamaldų bus nulydėtas į Šv. Kazimiero kapines.

Visi a. a. Petro Kungio giminės, draugai ir pažįstami nuoširdžiai kviečiami dalyvauti laidotuvėse ir suteikti jam paskutinį patarnavimą ir atsisveikinimą.

Nuliudę lieka: **Brolis, Švogeris ir kitos Giminės.**

Laid. Direkt. A. M. Phillips, tel. YARDS 4908.

Dėl platesnių informacijų kreipkitės prie brolio Nikodemo Kungio, 817 W. 34th Pl., Tel. Yards 6399.

a. ✚ a.

ROSE BELSKY
(ROZALIJA BELSKIENĖ),
po tėvais Terleckis
gyveno 1815 S. Union Ave.

Mirė gegužės 27 d., 3:45 v. popiet, 1943 m., sulaukus pusės amž., gimus Kražių parap. Pabutkalnių kaime. Amerikoj išgyveno 40 metų.

Paliko nuliudę vyras Aleksandra, duktė Marijona Frisk ir žentas, 2 sunai Lt. U. S. A. Air Corps Kazimieras Belsky ir Jonas ir jo šeima ir brolio sunus Antanas Terlecki ir daug giminių ir draugų.

Priklausė prie SLA kuopos Kunas pašarvotas S. M. Skudo kopl., 718 W. 18th St.

Laidotuvės įvyks antrad., birželio 1 d., 8:00 val. ryto, iš kopl. į Apveizdos Dievo parap. bažnyčią, o po gedulingų pamaldų bus nulydėta į Šv. Kazimiero kapines.

Visi a. a. Rozalijos Belskienės giminės, draugai ir pažįstami nuoširdžiai kviečiami dalyvauti laidotuvėse ir suteikti jai paskutinį patarnavimą ir atsisveikinimą.

Nuliudę lieka: **Vyras, Duktė, Sunai ir kitos Giminės.**

Laid. Direkt. S. M. Skudas, Tel. MONROE 3373.

Metinės Mirties Sukaktuvės

A. A.

ONA GRAKAUSKIENĖ

Tapo palaidota gegužės 29 dieną, 1942 m., dabar ilsisi Šv. Kazimiero kapinėse.

Paliko dideliame nuliudime motiną, 2 seseris, brolį, švogerį, švogerką ir jų šeimynas ir kitas gimines.

Liudnai atminčiai musų brangios dukrelės ir sesutės buvo laikytos Šv. Mišios, Šv. Kryžiaus parapijos bažnyčioje. Širdingai dėkojam visiems giminėms ir draugams, kurie atsilankė į pamaldas.

Jau praėjo metai kaip nemielaširdinga mirtis ištraukė Tave iš musų tarpo. Mes Tave, musų brangioji, dukrele ir sesutė, niekuomet neužmiršime. Tu pas mus jau nebesugrįši, bet mes anksčiaus ar vėliaus pas Tave ateisime. Lauk mus ateinant!

Nuliudę lieka:

Motina, Seserys, Brolis ir kitos Giminės.

ANTANAS KLUKAS

Mirė gegužės 27 d., 1943 m., sulaukęs pusės amž., gimęs Liet.: Vilniaus apskr., Čekinių parap., Garnų kaime. Amerikoj išgyveno 26 metus.

Paliko nuliudę: 2 pusbroliai, Mykolas, Gasper ir Aleksandra Tunkis, jo moteris Anastazija ir jų šeima ir daug kitų giminių ir draugų. Lietuvoj paliko 2 seserys Marijona ir Jozefa ir 3 broliai: Mykolas, Stanislovas ir Jonas

Priklausė prie Mindaugo Dr-stės Town of Lake.

Kunas pašarvotas J. F. Eudeikio kopl., 4605 S. Hermitage Ave.

Laidotuvės įvyks antradienį, birželio 1 d., 8:30 val. ryto, iš kopl. į Šv. Kryžiaus parap. bažnyčią, o po gedulingų pamaldų bus nulydėtas į Šv. Kazimiero kapines.

Visi a. a. Antano Kluko giminės, draugai ir pažįstami nuoširdžiai kviečiami dalyvauti laidotuvėse ir suteikti jam paskutinį patarnavimą ir atsisveikinimą.

Nuliudę lieka:

Pusbroliai ir kitos Giminės.

Laid. Direktorius J. F. Eudeikis, Tel. YARDS 1741-42.

LIUDNAS MIRTIES PRISIMINIMAS

ROSE JUCIUS,
mirusi birželio 25 d., 1935 m., sulaukusi 17 metų amžiaus.

MARTHA JUCIUS,
mirusi gegužės 29 d., 1941 m., sulaukusi 25 metų amžiaus.

Abi gimusios Chicago, Illinois. Paliko dideliame nuliudime motinėlę Pauliną, po tėvais Straukaitę, ir daug kitų giminių ir draugų.

Mano brangios dukrelės, jųs ilsitės kapuose ramiai... taip tyliai... jusų miego niekas nebetrukdo. Bet atsiminkite, brangiosios, kad kiekviena praslenkanti valandėlė, kiekviena diena mane neša vis arčiau prie jusų. Jusų skaistųs veidai stovi mano akyse kasdien; jusų švelnus balsai ir skardus juokas tebeskamba mano ausyse. Nemielaširdinga mirtis atskyrė jus nuo manęs ir paliko namuose neužpildomą tuštybę ir širdyje neužgydomas žaizdas. Neužmirštu Jus niekados ir gyvensiu Jusų atsiminimais iki ateis diena kada ir mane šale Jųs paguldys.

Nuliudusi,
MOTINA.

MIRĖ SENAS CICERO GYVENTOJAS

CICERO. — Vincas Bačkauskas, ilgametis Cicero gyventojas, čia praleido jaunas dienas: vedė, išauklėjo sunų ir dukterį ir buvo tavernos bizny. Jau keletas metų kai mirė jo gyvenimo draugė Elžbieta. Dabar jis pats užmigo amžinu miegu. Tad visi sako: ilsėkis ramiai šios šalies žemėje, Šv. Kazimiero kapinėse.

Jo laidotuvėmis tinkamai rupinosi sunus Aleksandras ir duktė Adela. Jie abu jau užaugę, gyvena savistoviai. Aleksandras yra vedęs, turi pastovų darbą Drayden Rubber Co. Adela yra užbaigusi mokslą ir operuoja grožio salioną adresu 1414 So. 49th Ct.

Velionis turėjo seserį Marcijoną, kuri jau seniai yra vedusi ir vadinasi Mrs. Krikščiunas, auklėja šeimyną. Ji ilgoką laiką gyvena Pennsylvania valstijoje, Pittstono apylinkėje. Brolio laidotuvėse negalėjo dalyvauti dabartinėse sunkiose keliavimo aplinkybėse.

—o—

Albina ir Stasys Radašiai šiomis dienomis susilaukė gražų, sveiką sunų. Motina ir naujagimis greitu laiku grįš iš ligoninės namo, 1508 So. 49th ave.

Stasys labai patenkintas, susilaukęs sunaus, kaip ir dauguma buna patenkinti pirmu sunumi. Tai senas paprotys.

P. ir B. Palluliai taipgi patenkinti, jogei viskas gerai ir laimingai pavyko. Jie jau vadinasi antrą kartą Grand Pa ir Grand Ma. Na, jeigu jau gerai tai gerai, lauksime šaunių krikštynų. Veliju tėvams geros sveikatos.

—o—

Praėjusį šeštadienį, gegužės 22 d., aprašyme apie velionės M. Ketvirtienės mirtį, buvo pasakyta, kad keturi metai, kai ji mirė. O turėjo buti pasakyta — penki metai. Atsiprašau, tai mano neapsižiurėjimas.

— **D.**

MYKOLO DAGIO ATMINČIAI

—v—

Jau prabėgo aštuoni ilgi metai, kai persiskyrė, nelaimės ištiktas, su šiuo pasauliu, su savo šeimyna, giminėmis, draugais ir pažįstamais, Mykolas Dagis.

Mykolas Dagis dirbo Swift and Company įmonėje ir ten gegužio 10 dieną 1935 m. jį ištiko nelaimė. Jis buvo sunkiai sužeistas. Išgulėjo ligoninėje virš tris savaites, kentėdamas didelius skausmus, ir birželio 3 dieną mirė. Gyveno adresu 2902 West Pershing Road.

Paliko dideliame nuliudime moterį Ameliją, dukteris Lucille, Kastanciją, Elžbietą ir Albiną, sunų Albertą ir brolį Kazimierą.

Moteris Amelija yra darbšti darbuotoja lietuviškose organizacijose ir priklauso Draugystei Palaimintos Lietuvos, Teisybės Mylėtojų, Šventos Onos ir Amerikos Lietuvių Piliečių Klubui.

Duktė Lucille yra taipgi veikėja lietuvių tarpe, budama valdybose kelių organizacijų. Elžbieta ir Albertas yra Keistučio Choro nariai.

Kastancija yra vedusi ir gyvena su savo vyru Juozapu Gorski, irgi Brighton Parke.

Albert ir Albina yra dvynukai, ir birželio mėnesį baigia Kelly Aukštąją mokyklą. Albertas jau turi paskyrimą kariuomenei, kai užbaigs mokyklą birželio mėnesį. Gal už kokio mėnesio po to jam teks išeiti kariuomenėn.

Ketvirtadienį, birželio 3 dieną, sueina 8 metai kai Mykolas Dagis paliko visus savo vaikus ir moterį. Sunku jiems buvo tęsti gyvenimą vieniems. Nors ir matai juos visus šypsantis, bet jie nepamiršo savo vyro ir tėvo, ir niekas nežino kokius širdies skausmus jų šypsena paslėpia.

Ketvirtadiennio rytą 8 valandą bus atlaikytos šventos mišios St. Joseph ir St. Anne's bažnyčioje, prie 38th Place ir Califronia ave. — **Rep.**

—v—

PATARLĖS IR PRIEŽODŽIAI

—v—

Gobšaus bėdas velnias rėdo.

Gobšaus platus noras — visą svietą savo kišeniun įsidėti.

Gobšaus vargai — velniui džiaugsmai.

Gobšio kiauras žakas — niekad neprikrausi.

Gobšio kiauras maišas — niekad nepripilsi.

Gobšus bėdavoja, kada ir vieną skatiką sunaudoja.

Graibosi, kaip savo galvą pametęs.

Graibosi, kaip sena merga vaiko.

Graibosi, kaip skerdžius apie piemenę.

Graibosi, kaip skerdžius triubos.

Graibosi, kaip ubagas bambos.

Grakšti, kaip karvė tanciuje.

Grakšti, kaip meška.

Grakšti, kaip nendrė.

Grakšti, kaip samtis.

Grakšti, kaip vyžuota mergelė.

Grakšti, kol jauna, rambi, kai pasensta.

Grakšti, kol pas tėvulį, bet kokia bus pas bernelį?

Žuvo darbe Boleslovas Walantinas

—v—

Boleslovas Walantinas, žinomas S. L. A. darbuotojas, užmuštas traktoriaus darbe.

—v—

Penktadienį, gegužės 28 d., nelaimė ištiko Boleslovą Walantiną, Mt. Greenwood S. L. A. 178 kuopos pirmininką.

Jisai gyveno adresu 11116 So. Whipple st. Dirbo Sleepy Hollow kapinėse. Darbe jį užmušė traktorius. Koronerio tyrinėjimas įvyks šiandien, šeštadienį.

B. Walantinas buvo kilęs iš Šiaulių apskrities, Joniškio parapijos, Paldruvių kaimo. Amerikoj išgyveno 34 metus. Priklausė Chicagos Lietuvių Draugijai. Paliko moterį Barborą ir sunų Petrą, taipgi daug kitų giminių, draugų ir pažįstamų.

Kunas pašarvotas A. M. Phillips koplyčioj, 3307 Lituanica ave., tel. YARds 4908.

—v—

SUSIRINKIMAI

—v—

LIET. MOTERŲ DR-JOS APŠVIETA pusm. susirinkimas įvyks antrad., birželio 1 d., 7:30 v. vak. Jonistų salėj, 814 W. 33rd St. Šis sus-mas bus paskutinis prieš vasarlaikį. **S. Puniškienė, nut. rašt.**

PASKOLOS DAROMOS
ANT 1-MŲ MORGIČIŲ
GREITAI IR PIGIAI
MĖNESINIAIS ATMOKĖJIMAIS

MUTUAL FEDERAL
SAVINGS and LOAN ASSOCIATION
OF CHICAGO
2202 W. Cermak Road
Telefonas:
CANAL 8887
Ben. J. KAZANAUSKAS
SEKRETORIUS.

ANTHONY B. PETKUS
LAIDOTUVIŲ DIREKTORIUS
6812 S. Western Ave. 1410 S. 50th Ave.
Telefonas GROVEHILL 0142 Cicero, Illinois Telefonas CICERO 2109
KOPLYČIOS VISOSE MIESTO DALYSE.

LAIDOTUVIŲ DIREKTORIUS
John F. Eudeikis
SENIAUSIA IR DIDŽIAUSIA LAIDOJIMO ĮSTAIGA
AMBULANCE
DIENĄ IR NAKTĮ
Visi Tel. YARDS 1741-1742
4605-07 So. Hermitage Ave.
4332—34 S. California Avenue
Telefonas LAFAYETTE 0727
Dykai KOPLYČIOS VISOSE CHICAGOS DALYSE
Klausykite musų radio programo pirmadienio ir ketvirtadienio vakarais nuo 8—iš stoties WGES (1390 kilo.)
Su POVILU ŠALTIMIERU

No. 576— Išsiuvinėjimai baltiniams.

NAUJIENOS NEEDLECRAFT DEPARTMENT
1739 S. Halsted St.,
Chicago, Ill. No. 576

Čia įdedu 11c ir prašau atsiųsti man aukščiau pažymėtą numerį (pavyzdis 10c, prisiuntimas 1c, viso—11c).

Vardas ir pavardė

Adresas

Miestas

Valstija

Laidotuvių Direktoriai

NARIAI Chicagos, Lietuvių Direktorių Asociacijos

Ambulance Patarnavimas Dieną ir Naktį
TURIME KOPLYČIAS VISOSE MIESTO DALYSE

LACHAWICZ IR SUNŲS
SKYRIUS 42-44 EAST 108th STREET Tel. PULLMAN 1270
2314 WEST 23rd PLACE Phone CANAL 2515

L. BUKAUSKAS
10821 SO. MICHIGAN AVENUE Phone PULLMAN 9661

ANTANAS M. PHILLIPS
3307 LITUANICA AVENUE Phone YARDS 4908

J. LIULEVIČIUS
4348 SO. CALIFORNIA AVE. Phone LAFAYETTE 3572

P. J. RIDIKAS
3354 SO. HALSTED STREET 710 WEST 18th STREET
Telephone YARDS 1419

I. J. ZOLP
1646 WEST 46th STREET Phone YARDS 0781

MAŽEIKA EVANAUSKAS
3319 LITUANICA AVENUE Phones YARDS 1138—1139

CLASSIFIED ADVERTISEMENTS

HELP WANTED—FEMALE
Darbininkių Reikia

MERGINŲ ir MOTERŲ
KARINIO MAISTO PRAMONĖ

AUKŠČIAUSIA INDUSTRINĖ MOKESTIS

Pradžiai mokestis 62c. į valandą. 93c. po 8 valandų dienos darbo arba 40 valandų į savaitę $1.24 į valandą 7 darbo dieną savaitėje.
5c. valandai naktimis, bonus dabar mokamas.
Nereikia mokėti unijos mokesčio.
SENIORITETO TEISĖS
GARANTUOTA DARBO SAVAITĖ.
Apmokamos atostogos po 1 metų tarnybos. Ligoninės išlaidos. Gyvybės ir ligoj apdrauda.
TINKAMA PRIEŽIURA
KARO BONŲ DOVANOS
Šalia Stock Yard'ų.
GERA TRANSPORTACIJA.

AGAR PACKING AND PROVISION CORP.
4057 SO. UNION AVE.

REIKIA
Pantry ir Virtuvei
MOTERŲ

GERESNĖ MOKESTIS. GERESNĖS VALANDOS IR GERESNĖS DARBO SĄLYGOS.
Patyrimas nebutinas.
Stouffer's Restaurant
32 E. RANDOLPH ST.

REIKIA MOTERŲ, MERGINŲ

Lengvas ir nuolatinis dirbtuvės darbas. Pradinėm $19 į savaitę, 45 valandų darbas. Yra daug progų progresuoti.
NU-DEAL PAPER BOX CO.,
2509 W. CERMAK ROAD.

REIKIA MERGINŲ, dienomis ar naktimis. 100% butinas darbas, patyrimas nebutinas. READY FOODS CANNING CORP., 3718 SOUTH ASHLAND AVE.

REIKIA MERGINŲ
NUO 18 — 40 METŲ
Lengvas dirbtuvės darbas mokytis siuti rankomis arba mašina.
M. BORN & COMPANY
1060 West Adams Street
Drabužių siuvykla. Klauskite MR. BOLAS W. PALUTSIS.

HOTELIUI TARNAIČIŲ ir VALYTOJŲ
Nuolat darbas. Labai maloni aplinka. Gera mokestis.
Ateikit į Housekeepers' Office:
EDGEWATER BEACH HOTEL
5349 Sheridan Road.

REIKIA ŠEIMININKIŲ
Naktinis darbas valyti ofisus. Patyrimas nebutinas, mes išmokysim. Kreipkitės prie naktinio formano: 5:30 valandą vakaro.
120 W. ADAMS STREET.

REIKIA OPERATORKŲ
prie šilkinių sukneliu. Atsišaukite:
308 WEST VAN BUREN ST,
KAMBARYS 403.

MERGINOS, prižiurėti geso pumpas. Prižiurėti ofisą. Mokytis sutunyti motorus. 500 North Ogden.

REIKIA TARNAITĖS, apysenės moters į mažų viešbutį. 14 South Canal St.

REIKIA INDŲ PLOVĖJŲ IR FOUNTAIN MERGINŲ
Patyrimas nebutinas.
GERA MOKESTIS
DYKAI VALGIS
Labai geros darbo sąlygos.
THE FAIR
OAK PARK
1100 West Lake Street.

MOTERU PLAUTI KARUS, gera mokestis. 3100 N. Kedzie Ave.

MOTERS AR MERGINOS prižiurėti vaikus. Buti čia ir namie. Gera mokestis. 1011 Webster Ave., DIVersey 3358.

REIKIA TARNAITĖS hotelio darbui. 5½ dienos savaitėj. Telefonuok COLumbus 7791.

REIKIA ASSEMBLERS
Patyrimas nebutinas.
LENGVAS DARBAS
Eikite dabar prie kariniu darbų moderniškoj progresuojančioj dirbtuvėje. Nuolatiniai darbai su gera pokarine ateičia. Kompanija parupina ligoninę, sveikatingumo apdrauda, senatvės planas, nedarbo apdrauda. Ideališkos darbo sąlygos
Nuolat darbas su viršlaikiu.
2403 WEST NORTH AVE.
2-ras aukštas po 9:30 ryto.

REIKIA MOTERU sortuoti skudurus ir popierį. Patyrimas nebutinas. CONTINENTAL PAPER GRADING CO., 1623 S. Lumber St.

HELP WANTED—FEMALE
Darbininkių Reikia

REIKIA MERGINŲ
18 IKI 30 METŲ
MUILO PAKUOTOJŲ.

Moketis pradžiai:
55c. Į VALANDĄ

40 VALANDŲ SAVAITĖJE

PROCTER & GAMBLE
1232 W. NORTH AVE.

REIKIA MOTERŲ
IR MERGINŲ nuo 18 iki 35 metų, patyrusių arba ne. Darbas corrugated paper box dirbtuvėj. 55c. į valandą. Laikas ir pusė už viršlaikį.
MAXWELL BROS.
22nd ir Morgan St.

REIKIA PATYRUSIŲ SIUVAMŲ MAŠINŲ
OPERATORKŲ
Single needle power machine. Atsišaukite kasdien nuo 8:00 ryto.
CHICAGO RAWHIDE MFG. CO.,
1301 North Elston Avenue.

MERGINŲ—MOTERŲ
prie baksų lankstymo darbo.
PATYRIMAS NEBUTINAS
Reguliaris algos pakėlimas
Dienų ir naktų šiftai.
Atsišaukite asmeniškai.
CHICAGO CARTON COMPANY
4200 So. Pulaski Road.

PASTRY MERGINU
Patyrusių. Pradėti nuo $23.00, 8 valandos: 5:00 popiet iki 1:00 ryto.
BALLANTINE'S RESTAURANT
1207 North Dearborn.

DIRBTUVEI MERGINU — švarus nuolatinis darbas. Gera mokestis. Malonios darbo sąlygos. Luck Envelope Co., 1727 Walnut.

SKALBYKLAI MERGINOS
gera mokestis, geros darbo sąlygos. Gateway Laundry, 111 N. Clinton, Chicago & Northwestern Station.

BENDRAS NAMŲ darbas baltai moteriai, arti Chicagos; nuolat, turi kitus darbininkus. Gera vieta gerai vyrai. 134 N. LaSalle, Room 2116. CENtral 4649.

GEROS VIRĖJOS mažoj šeimoj. Gera mokestis ir geras gyvenimas. 526 Deming Place. Telefonas LINcoln 7627.

MOTERŲ NAMU DARBUI. Mes aprupinsime jus idomiu darbu, kuris mokės mažiausia $20 į savaitę. Pilna arba dali laiko. Patyrimo nereikia. Mrs. 126 N. Wells.

PORK TRIMMERS.
Bučerių, sausage linkers, raikytų lašiniu pakuotojų, patyrusių. Gera mokestis.
WILLIAM DAVIES CO.,
4101 So. Union Ave.

JAUNAS MOTERIS IŠMOKYS AMATO. Mokės kol mokysitės. Illinois Moulding Co., 2411 W. 23rd Street.

RECEPTIONISTĖS, patyrusios su rašoma mašinėle ir bendrai ofiso darbe. Vieta yra dėl pilno knygvedystės mašinos operatorės darbo. Gera proga, pilnos ofiso valandos: 9 iki 5:30 popiet. Nuolat darbas. 2 blokai nuo Jackson Blvd. bus "L" ir gatvėkarių. Lincoln Schlueter Floor Machinery Co., 512 S. Peoria.

Reikia
MOTERŲ

Lengvam dirbtuvės darbui.

Turi but pilietės

REDMER SONS CO.
654 W. Lake St.

HELP WANTED—MALE-FEMALE
Reikia Darbininkų-Darbininkių

REIKIA VYRŲ ir MOTERŲ, 16 iki 60 metų pakavimo kambary restaurant supply house. 50c. į valandą pradžiai. Pilna ar dalį laiko. Nuolat darbas. Gera ateitis.
M. L. BRILL & COMPANY
119 West Grand Avenue

SENYVOS POROS, kurie nori gerų namu ant farmos. Nereikia farmoje dirbti. Benras namų darfarmoje dirbti. Bendras namų darAtsilieptkit angliškai. Nurodykit savo amžių ir informacijas.
HAROLD LADERER, 1549 Fullerton.

REIKIA INDŲ PLOVĖJO.
8 valandos dienoj. 6 dienos savaitėj. $21.00 pradžiai. Patyrusio. Atsišaukite užpakaly. Ballantine Restaurant, 1207 North Dearborn.

FURNITURE-FIXTURE FOR-SALE
Rakandai ir Įtaisai Pardavimui

LINOLEUM PAKLOJIMAS
DYKAI
KONGOLEUM 39c. INMADE 49c.
INLAID 79c. KREDITAS.
HEMLOCK 3200.

HELP WANTED—MALE
Darbininkų Reikia

Reikia DARBININKŲ

KARINIO MAISTO PRAMONĖ

AUKŠČIAUSIA INDUSTRINĖ MOKESTIS.

Pradžiai mokestis 72½c. į valandą $1.08¾ po 8 valandų dienos darbo arba 40 valandų savaitę.
$1.45 į valandą, 7 darbo dieną savaitėje.
5c. valandai naktimis, bonus dabar mokamas.
Nereikia mokėti unijos mokesčio.
SENIORITETO TEISĖS.
GARANTUOTA DARBO SAVAITĖ.
Apmokamos atostogos po 1 metų tarnybos. Ligoninės išlaidos. Gyvybės ir ligoj apdrauda.
TINKAMA PRIEŽIURA
KARO BONŲ DOVANOS.
Šalia Stock Yard'ų.
GERA TRANSPORTACIJA.

AGAR PACKING AND PROVISION CORP.
4057 SO. UNION AVE.

Reikia
DARBININKŲ IR PAGELBININKŲ
• SKALBYKLOS DARBAS • BUS BOYS • PORTERIŲ • HOUSEMEN • VALYTOJŲ • LENGVAS DARBAS
Atsišaukite Timekeepers' Office:
EDGEWATER BEACH HOTEL
5349 Sheridan Rd.

Reikia
AUTO MECHANIKŲ
—ir—
BODY MEN
Butinoj Industrijoj

Chicagos didžiausia custom shop turi keletą vietų dėl auto mechanikų, fender ir body men ir auto assemblers. Gera proga dėl nuolatinio pastovaus darbo.

GERA MOKESTIS
GERIAUSIOS DARBO SĄLYGOS

Rašykite dėl susitarimo arba patys ateikite:
CAR SERVICE, INC.
1911 Indiana Ave.

Vidutinio Amž. Vyrų

Be patyrimo, bet gali buti labai vertingi dėl karo pastangų dirbti gerai apmokamą darbą 100% War Production Plant dirbtuvėje. Proga pažengti pirmyn.
2743 WEST 36th PLACE.

Indiana
REIKIA MOLDERIŲ
Bench ir sqeezer prie lengvos pilkos geležies liejimo. 100% karinė produkcija. 48 valandų savaitė. Atsišaukite KEEN FOUNDRY COMPANY, Griffith, Indiana.

HANDY MEN, GERI DARBAI.
DEWEY E. KLEIN CO.,
1725 W. Polk Street.

Reikia Housemen
Hotelio darbas, dienomis, kambarys. Gera mokestis, geri tipsai. Nuolat darbas. CARLOS HOTEL, 3834 Sheffield Ave., BITtersweet 3500.

REIKIA PORTERIŲ
Darbas ant visados, 2 savaičių atostogos su alga. 956 E. 58th St., Kambarys 201.

REIKIA VYRO UKIO DARBUI. Gera mokestis ir bonus kas savaitę. Arti prie Chicagos. Atsišaukite greitai. M. J. LIEBER, 6340 Blackstone Ave., Hyde Park 6851.

VYRŲ bendram dirbtuvės darbui, pakuoti ir išsiuntimų. Nuolat. Gera mokestis. Atsišaukit Elliott Paint and Varnish Company, 4525 W. Fifth Ave., KEDzie 2070.

Metai Po Metų Darbai
Die setters ir punch press operatoriams. Lengvas produkcijos darbas. Taipgi dies in automatic feed presses. 100% karinis darbas. Nuolat darbai.
ALCOR MANUFACTURING CO.
4605 W. Madison St.

AUTO SHEET metal mechanikų ir pagelbininkų. Gera mokestis ir darbo sąlygos. Robertson Buick Company, 1000 S. Wabash Ave.

LATHE HANDS ir DIE MAKERS
Atydus darbas. 57 valandos.
COMMERCIAL TOOL WORKS
4824 Division St.

HELP WANTED—MALE
Darbininkų Reikia

REIKIA VYRŲ
Dirbti
BUTINIAUSIOJ KARINĖJE INDUSTRIJOJE
Ateikite į
4200 S. Marshfield Ave.
(vienas blokas į vakarus nuo Ashland Ave.)
Dienų arba naktų Darbas.
VISOKIOS RŪŠIES MĖSOS PAKUOTOJŲ

REIKIA VYRŲ
25 IKI 45 METŲ
75c. Į VALANDĄ
40 VALANDŲ SAVAITĖJE
Dirbtuvės darbas.
Geros darbo sąlygos.
PROCTER & GAMBLE
1232 W. NORTH AVE.

REIKIA DOCKMEN. Dienų ar naktų darbas. Butinoj industrijoj. Nuolat. GATEWAY TRANSFER CO., 2023 So. Morgan.

REIKIA INDŲ PLOVĖJŲ. Dienomis. $23.00 į savaitę ir valgis. Mont Claire Restaurant, 7190 West Grand Ave.

REIKIA KRIAUČIAUS ir prosintojo, nuolat darbas. Gera mokestis. Trumpos valandos. Atsišaukite 50 North Kedzie.

FUR FINEŠERIU, tik patyrusių. Keim Fur Shop, 1820 Foster Ave.

BATSIUVIO REIKIA. Gera mokestis. 2145 S. Oak Park Ave., Berwyn. BERwyn 6548.

VYRO lengvam darbui lauke. Devon Golf Links, 3301 W. Devon.

REIKIA MALIORIŲ prie komerciniu auto troku. J. METZLER & SONS CO., 158 E. Grand Ave.

PLATER'S PAGELBININKŲ — nuolat darbas, daug viršlaikio. Atsinešk gimimo metrikus. 1735 Belmont. BITtersweet 4436

TRACK DARBININKŲ. Milwaukee Railroad. Nuolat. Šaukit Avenue 4953 arba Kildare 8006 arba Fullerton ir Pulaski Avenue.

CARPENTERS, CABINET MAKERS IR ASSEMBLERS DĖL APSIGYNIMO DIRBTUVĖS.
S. KARPEN BROS.
636 W. CERMAK ROAD.

REIKIA DIRBTUVĖS DARBININKŲ, Virš 40 metų, vedusių. 100% karinis darbas. Matykit Mr. Peters, 1228 W. Monroe St.

REIKIA GRABŲ MALIAVOTOJŲ (sprayers), grabų dirbėjų. Atsišaukite 3rd floor, 610 S. Ashland Avenue.

BENCH DARBININKŲ KĖKSŲ DEPARTAMENTE.
Gera mokestis, nuolat darbas.
BURNY BROTHERS, INC.
2747 W. Van Buren St.

INDŲ PLOVĖJO, valgis, nėra sekmadienių. Gera alga. Wrigley Building Restaurant, 410 N. Michigan Ave.

BATSIUVIS, ATSIŠAU K I T E TUOJ. 1453 East 57th St.

STIPRAUS BERNIUKO — 17 metų, norinčio dirbti, mokytis amato. Laikas ir pusė virš 40 valandų. 2201 West Lake Street.

STIPRAUS VYRO—sukrauti ir iškrauti troką ir bendram dirbtuvės darbui. 1011 Webster Avenue, DIVersey 3358.

VYRŲ SANDĖLIO darbui ir rinkti orderius. 5 dienos, 40 valandų savaitė. Daug viršlaikio su laikas ir pusė mokesčiu. Ateikit prieš 10 val. ryto. REHM HARDWARE CO. 1501 Blue Island Ave.

VAIKINŲ IR JAUNŲ VYRŲ orderiams rinkti. 5 dienos, 40 val. savaitė. Proga išmokti hardware. 50c. į valandą pradžiai. Greita pažanga. Ateikit prieš 10:00 ryto. Rehm Hardware Company, 1501 Blue Island Ave.

---

(2) HOUSEMEN (2)
su hotelio patyrimu, Lawson Y. M. C. A., 30 W. Chicago Ave., klausk MR. HOWARTH.

DROP HAMMER stampers. Patyrusių. Friendly-Voshardt Co., 763 West Lexington.

CARPET CLEANING SHOP — reikia 2 vyrų, pagelbėti prie šapos ir trokų. Wilson and Company, 1112 North Clark Street.

HELP WANTED—MALE
Darbininkų Reikia

VIRTUVĖS PORTERIO, valgis, nėra sekmadienių. Gera alga. Wrigley Building Restaurant, 410 North Michigan Ave.

DIRBTUVĖS DARBININKŲ
Butinoj industrijoj, nepriklausančioj kariniam darbui. Reikia vyrų nuo 18 iki 55 metų amž. 48 valandos savaitėj. Laikas ir pusė virš 40 valandų. Susidarys $37.70, pateliant iki $43.16 po šešių mėnesių Trys šiftai— bile kurį pasirinksite. Apmokamos atostogos. Grupinė apdrauda.
DUOKITE SAVO NURODYMUS
Adresas P. O. Box 296.
EAST CHICAGO, INDIANA.

REIKALINGAS SENYVAS žmogus dirbti taverne—mokestis ir gyvenimas vietoje. 6502 So. Wentworth Ave.

REIKIA 2 KEPĖJU, benchmen prie duonos ir pyragaičių ir reikia 2 vaikinų arba vyrų, norinčių mokytis kepėjo amato. Reikia vieno vyro bendram darbui, kuris moka įrankius vartoti. Geriausios darbo sąlygos. Aukščiausia mokestis ir viršlaikis gerai apmokamas.
HACKEL'S BAKERY,
8560 So. Chicago Ave.,
Telefonas SAGinaw 8200

BERNIUKAS, neinąs mokyklos, gali mokytis mašinšapės darbo. Simmons Machine Co., 168 North Clinton Avenue.

DARBININKIU PRIE PATAISYMU, RANKOMS FINIŠERKŲ
Patyrusių prie moteriškų aukštos rūšies sukneliu.
BLUM'S VOGUE,
624 So. Michigan — 3-čias aukštas.

VYRŲ ir VAIKINŲ

Lankstyti popierinius baksus.
Reguliarus algos pakėlimas.
Dienu arba naktų šiftai.
Atsišaukite asmeniškai.
CHICAGO CARTON COMPANY
4200 So. Pulaski Road.

REIKIA BUČERIŲ
Su geru patyrimu. Tinkamų vesti marketų biznį. Gera mokestis. 200 So. Western Ave.

JAUNUS VYRUS IŠMOKYS AMATO. Mokės kol mokysitės. Illinois Moulding Co., 2411 W. 23rd Street.

FAUNDRĖS DARBININKU
Core room, furnace room, molding Uždarbis 70c.—85c. į valandą. Proga geresniam darbui. Darbas gerai išvėdintoj faundrėje. Pagelbėkite išdirbti reikalingas orlaivių dalis.
3025 N. WESTERN AVE.

UPHOLSTERS, nuolat darbas, unijinė šapa, aukščiausia mokestis. Modernizuota. 700 N. Carpenter St. MONroe 6891.

PATYRUSIU FINIŠERIŲ, cabinet makers, Parlor furniture. Unijinė šapa, nuolat, greitas darbas. Modernizuota. 700 N. Carpenter St., MONroe 6891.

VISOKIAM KEPYKLOS darbui, 7 valandos nakty. BERkshire 4993 arba BERkshire 1502.

REIKIA VYRU dirbtuvės darbams, 65c. valandai.
CHOOLATE PRODUCTS
1 blokas į žiemius nuo Division ir Sedgewick.

SLACK BARREL copers reikia. Nuolat darbas, 77½c. valandai, laikas ir pusė virš 40 valandų darbo.
Reilly Tar & Chemical Corp.
2513 South Damen Avenue.
Klauskite Tom Sheridan.

AUTO MECHANIKO, nuolat, taipgi galime turėti gerą pagelbininką. 113 N. Pulaski Road.

FLAT ROOFERS, Wevrich Roofing Company, 4920 N. Western Av.

COAL HIKER ir yardo darbininku. Nuolat darbas. Chicago Fire Brick Company, 1467 Elston Ave. arba Archer Ave. ir Wod St.

PARTNERS WANTED
Reikia Partnerių

PAIEŠKAU PARTNERIO gerai išdirbtoj kriaučių šapoj, arba parduosiu, nes turiu dvi vietas. Atsišaukite tiktai laišku Box 2724, 1739 So. Halsted St., Chicago, Ill.

BUSINESS CHANCES
Biznio Progos

DELICATESSEN, CANDY, parduoda 180 kvortų pieno kasdien. Geras biznis poriukei. Bargenas.
CHARLES G. VOELKER,
459 E. 71st St.

RENDON TAVERNA. Gražus daržas piknikams. Didelė virtuvė ir gyvenimui kambariai. Įsteigta per 15 metų. $50.00 į mėnesį. Tel. Blue Island 2998Y3, 6600 W. 127th St., Worth, Ill.

PROFESSIONAL SERVICE
Profesionalis Patarnavimas

TURITE FISTULĄ ARBA Piles? Aš pasakysiu jums kaip pasveikau. Atsiųskite konvertą su tampa, H. K. Bergman, P. O. Box 56, Chicago

---

REAL ESTATE—FOR SALE
Namai Žemė—Pardavimui

TURI BUT PARDUOTAS 5 kambarių murinis bungalow su 4 kambarių flatu stoge, kaip naujas; karštu vandeniu šildomas. Stokeris. Arti Kedzie ir 59-tos gat. Kaina tiktai $8500
4 flatų murinis gar. šild. $13,500
6 fl. murinis garu šild. $23,100
12 flatų murinis garu šild. $28,000
Ką turite mainyti?
Z. S. MICKEVICE,
2506 W. 59th St. REPublic 7731

GREITAM PARDAVIMUI 2 flatų medinis namas, po 6 kambarius. Arti, gera transportacija, bažnyčios, mokyklos. Southside. Savininkas PROspect 10361.

PARDUOS PIGIAI
2 aukštų murinį, taipgi lotą 25x125 pėdų. 2 flatai, po 4 kambarius. Gražus 3 kambarių flatas atike. Garažas ir uždaryti porčiai. Gera transportacija. Savininkas 1227 S. 51st Ave. 1-mas aukštas, Cicero, Ill.

PARSIDUODA 5 KAMBARIŲ murinis namas. Savininkas turi apleisti miesta. 7920 So. Lafayette. VINcennes 7488.

Tikras Bargenas!
2 flatų murinis, 4 ir 4 kambariu. Atiikas, uždaryti porčiai. Kaina tik $4900. Tik $1,000 įmokėti. 1448 So. Kedvale Ave.

PARDAVIMUI 2 AUKŠTU murinis namas, 5—6 kambariu, beismentas, karštu vandeniu šildomas, 2 karu garažas, ąžuolinės grindys, maudynės. Kaina $6500, tik $2,000 įmokėti. Tuščias, atidaras dėl apžiurėjimo šeštadienį nuo 5:00 iki 6:00 vakaro.
3439 WEST 23th STREET.

BRIGHTON PARKE
ant 45-tos netoli Western ave. 3 flatu medinis namas, labai gerai aptaisytas. Platus lotas. Parsiduoda už $6500 su mažu įmokėjimu. Vertas daug daugiau. Telefonuokite po 7 valandos.
Tel. YARDS 0140.

PARDAVIMUI COTTAGE, 9 kambariai, pusė plytu ir pusė medžio. Karštu vandeniu šildoma, 2 karų garažas. 2029 Canalport Ave.

PARDAVIMUI 2 FLATU namas po 6 kambarius su delicatessen. Biznis išdirbtas per daug metų.
6955 So. Talman.

---

2 AUKŠTU MURINIS. 5—4 ir 2 kambariu. Garu šildomas. Geroj vietoj. 3138 N. Luna, Savininkas.

MODERNIŠKAS 7 KAMB. namas, 4 lotai, gera barnė, vaismedžiai. $4.000. savininkas — Edward Spitz, Route $2, Plano, Illinois.

DVIEJŲ KAMBARIŲ cottage — neužbaigta—$1,200; 80 pėdu frontas. Gerai dėl Victory daržo. 4238 New England, Norwood Park, Ill.

---

4 KAMBARIŲ 2 f. f. Vonia, 2 karų muro garažas. 3826 Emerald Ave. 2 aukštas užpakaly.

GERI BARGENAI
2 flatai muro namas, 1 flatas apšildomas, Brighton Parke. Kaina $8 500.
5 flatų geras namas, Marquette Parke. Kaina $18,500.
12 flatų South Side, geras namas. Kaina $28,500. rendos $5,600.
8 flatų, South Side, kaip naujas, mainys ant bungalow 2 ar 4 flatų.
Labai gera farma Ludington, Michigan; geras juodžemis ir miškas, geri namai, 120 akrų. 20 gyvulių, traktorius ir visos mašinos, už cash arba mainys į gera 2 pagyvenimų namą. Matykite, šaukite, rašykite:—
JOSEPH VILIMAS CO.,
6753 SO. ROCKWELL ST.,
Tel. HEMLOCK 2323.

MARQUETTE PARKE
parsiduoda namas. 2 po 6, 2 karų murinis garažas, 37 pėdu lotas, yra stokeris. Mainys į "Cottage" arba bungalow. Randasi 6453 So. Washtenaw Ave.
3319 So. Lowe Ave. 2 po 6 — 2 po 4, parsiduoda pigiai ,nes pinigai turi buti išdalinti į 3 dalis.
2 po 6, 68 ir Rockwell St., 6 kambarių bungalow 70 ir Talman.
2 po 5—70 ir Talman Ave.
5 flatai ir 2 štorai ant 71st St.
Visi viršminėti namai randasi netoli Marquette Parko. Kreipkitės 3210 So. Halsted St., L. V. Sirus.

BARGENAS—5 pagyvenimų murinis namas, 2 po 4 kambarius ir 2 po 3 — 1-6, 2 karų murinis garažas. Kaina $12,200. 3117 South Union Ave.

---

2 FLATŲ MEDINIS 4—4 asbestos siding, karštu vand. šildomas. 2 karų garažas. Cabinet sinkos. Venetian blinds, A-1 stovy. Atsišaukite 2 aukštas. 3330 N. Seeley.

MODERNIŠKAS 4 flatų apartmentų budinkas. Randasi 3855 W. Fillmore Ave. Gan prieinamai, garu šildomas. Dėl smulkmenų šaukite KILdare 0677. Dienomis Hollycourt 9333 vakarais.

REAL ESTATE—FOR SALE
Namai Žemė—Pardavimui

2 FLATŲ MEDINIS—4—4 kambarius, muro beismentas, karštu vand. šildomas ir pečium šildomas. 2 karų gar., JUNiper 0053.

---

5 KAMB. MEDINĖ cottage, muro beismentas. Furnaso šiluma. JUNiper 0053.

PAAUKOS, 7 KAMBARIŲ, 4 garažai, naujas furnasas. Dalinai užbaigtas, 5 kamb. beismente. Savininkas 3050 Sawyer.

---

2 FLATŲ, po keturis kambarius murinis. Pečium šildomas. Pelninga nuosavybė. $3.900. Kreipkitės 2 aukšt. 3333 SO. BELL AVE.

FARMS FOR SALE
Ukiai Pardavimui

BARGENAS — 5 AKRAI, 330x660 pėdu, 105th, arti Crawford, $2500; taipgi 5 akrai 107th, arti prie Crawford $2500. 8 centų busai, 103rd ir 111th. Likviduoja nuosavybę. Pasitikite mane nedėlioj tarp 2 iki 6 prie kampo 105 ir Crawford. Šaukite W. J. BOYD, STAte 5799.

Michigan
40 AKRŲ, turtinga farmų žemė. Šiauriniame Michigane, Whitefish River ir Little Bay de Noc. Gera medžioklė, geriausias žuvavimas; geri papludimiai. Geriausia tinka vasarnamiams, subdivision. P. A. Peterson, Rapid River, Michigan.

Michigan
DVI DIDELĖS FARMOS, tinkamos alfalfai, galvijų auginimui. Mecosta County. Del smulkmenų rašykite Hagadone Agency, Big Rapids, Michigan.

Michigan
5 AKRŲ PLOTAS, smiltinga žemė, prie Chicago-Detroit vieškelio kelių pėdų rezortas paežery. Krick R. 2 Three Rivers, Michigan.

---

2 AUKŠTŲ MURINIS. 5-4-2 kambarių. Garu šildomas. Geroj vietoj. 3138 NORTH LUNA.

Wisconsin
PARDAVIMUI: 120 akrų dirbama farma. Portage County, Wisconsin; mašinerija ir budinkai. $10,000. Rašykite F. Zinda, 309 No. Second St., Stevens Point, Wis.

FURNISHED ROOMS—TO RENT
Gyvenimui Kambariai

RENDON FORNIŠIUOTAS kambarys, apšildomas, vyrui. Be valgio. Prie mažos šeimynos.
6819 S. Washtenaw. Hemlock 5216

KAMBARYS ANT RENDOS senesniam žmogui, 2605 W. 43rd St. pirmos lubos. Klauskite Barboros Mickus, atsišaukite po 6 vakaro.

KAMBARYS RENDON dėl vaikino, karštas vanduo, apšildytas, su visais patogumais. Tel. Yards 2935. 3312 So. Union Ave.

FOR RENT—IN GENERAL
Rendai—Bendrai

RENDON 6 KAMBARIŲ apšildomas flatas, $35 į mėnesį. 2946 Lexington Ave., telefonas NEVada 2893.

---

2 KAMBARIAI beismante. Gesas, elektrika, įskaitant šildymą. 7137 So. Fairfield.

---

4 KAMBARIŲ COTTAGE rendai. Elektrika, visai naujas knotty pine baigimai. Didelis daržas. Vieta vištoms. $12.00 į mėnesį. Tel. Blue Island 2998Y3. 6600 W. 127th St. Worth, Ill.

KRAUTUVĖ RENDON, 3200 So. Wallace, švari kampinė krautuvė, su beismentu, garu šildomas, gera dėl tavernos ar bile kokio biznio. Šaukite Rieg, DEArborn 6681.

1943		JUNE				1943
SUN	MON	TUE	WED	THU	FRI	SAT
		1	2	3	4	5
6	7	8	9	10	11	12
13	14	15	16	17	18	19
20	21	22	23	24	25	26
27	28	29	30			

LITHUANIANS
THEY ARE 900,000 STRONG OVER HERE
Are They Eating Food, Wearing Clothes, or Hats or Shoes Made or Sold by YOU?
TALK TO THEM THROUGH THE
NAUJIENOS
THE LITHUANIAN DAILY NEWS
The World's Greatest Lithuanian Daily
The only Lithuanian "Want Ad" newspaper
1739 SOUTH HALSTED STREET, CHICAGO, ILL.