The First and Greatest Lithuanian Daily in America
NAUJIENOS
THE LITHUANIAN DAILY NEWS
PUBLISHED BY THE LITHUANIAN NEWS PUB. CO., INC.
1739 South Halsted Street, Chicago, Illinois
Phone CANal 8500
Pirmas ir Didžiausias Lietuvių Dienraštis Amerikoje

NAUJIENOS
THE LITHUANIAN DAILY NEWS
Entered as second-class matter March 7, 1914 at the Post Office at Chicago, Ill., under the Act of March 3, 1879

The First and Greatest Lithuanian Daily in America
NAUJIENOS
THE LITHUANIAN DAILY NEWS
PUBLISHED BY THE LITHUANIAN NEWS PUB. CO., INC.
1739 South Halsted Street, Chicago, Illinois
Phone CANal 8500
Pirmas ir Didžiausias Lietuvių Dienraštis Amerikoje

VOL XXX | Kaina 3c | Chicago, Ill., Antradienis, Birželio-June 1 d., 1943 | No. 128

ATTU SALOJE IŠNAIKINTI VISI JAPONAI

J. VALSTYBIŲ KARIUOMENĖ LAIMĖJO, PAREIŠKĖ JAPONŲ ARMIJOS ŠTABAS

Šeštadienį japonų daliniai puolė J.A.V. pozicijas, bet buvo visiškai sumušti

WASHINGTON, D. C., geg. 31 d. — Šiandien Amerikos karo jėgos baigia naikinti paskutinius japonų šaulius, kurie išsislapstė kalnuotose Attu salos uolose, paskelbė laivyno departamentas.

WASHINGTON, D. C., geg. 31 dieną. — Organizuotas japonų kariuomenės pasipriešinimas Attu saloje visiškai palaužtas, vakar vakare pareiškė laivyno departamentas. Išnaikintas visas japonų garnizonas, kuris susidėjo iš 2,000 kareivių.

Pulk. R. Ernest Dupuy, karo departamento žinių skyriaus šefas, komentuodamas paskutinius oficialius pranešimus, pridėjo, jog saloje naikinami be tvarkos išsislapstę japonų bureliai. Kariuomenės dauguma buvo sumušta.

Karo veiksmus galėjai skaityti baigtais, kai amerikiečiai užėmė vadinamą Fish Hook kalną, kur buvo įpati stipriausia japonų pozicija, tvirtina pulk. Dupuy.

Japonai žinojo šios strateginės pozicijos reikšmę, todėl bandė atsiimti. Praeitą šeštadienį karo vadovybė sutraukė visus japonų kariuomenės dalinius ir puolė amerikiečius, bet buvo visiškai sunaikinti. Vietomis kalnuose dar yra užsilikusių atskirų japonų kareivių, bet pavojaus jie nesudaro.

Praeitą penktadienį amerikiečiai laimėjo sprendžiamą mušį Attu saloje. Kova buvo labai sunki, nes kareiviams teko užimti 60 laipsnių statumo aukštumas, kurias gynė gerai ginkluoti japonai. Be to, amerikiebiams kenkė šaltas oras, vėjas ir sniegas.

Karo vadovybė yra įsitikinusi, jog netrukus Attu salą amerikiečiai galės panaudoti japonų bazėms bombarduoti. Parmuširu yra artimiausioji priešo bazė.

NEW YORK, N. Y., geg. 31 d. — Tokijo ir Berlyno radijo stotys vakar paskelbė, jog J.A. Valstybių karo jėgos išnaikino japonus Attu saloje.

Japonų garnizonui Attu saloje vadovavo pulk. Yasujo Yamazaki, paskelbė japonų karo vadovybė. Apsuptas japonų garnizonas puolė amerikiečius geg. 29 dieną, praneša štabas. Po šio mušio nutrauktas susisiekimas su sala.

Paskutinis pranešimas sakė, kad japonai nenori pasiduoti nelaisvėn. Sužeisti japonai patys nusižudė, o likusieji kareiviai mušėsi iki mirties. Mušys buvo pralaimėtas, nes J.A.Valstybės iškėlė 20,000 kareivių, o japonų buvo tiktai 2,000, skelbia Tokijo radijas.

ITALAI NESIPRIEŠINA BOMBARDUOTI ATSKRIDUSIEMS SĄJUNG. LAKUNAMS

Sovietu aviacija smarkiai puolė Gomelio ir Karačevo geležinkelio mazgus

SĄJ. ŠTABAS Š. AFRIKOJ, geg. 31 d. — Amerikos lėktuvai vakar labai smarkiai bombardavo italų karo bazes Sardinijoj ir Panteliarijoj, skelbia gen. Eisenhower.

Vakar salų apsaugos pirmą kartą nesipriešino atskridusiems lakunams. Amerikiečiams pavyko sukelti gaisrų karo medžiagos sandėliuose.

Praeitą penktadienį sąjungininkai nuskandino vieną didelį laivą Leghorno uoste.

—v—

Rusai puola vokiečių užfrontę

LONDONAS, geg. 31 d. — Vakar stiprųs sovietų aviacijos daliniai labai stipriai bombardavo vokiečių užfrontėj esančius Gomelio ir Karačevo geležinkelio mazgus.

Rusų lakunams pavyko stotyse užtikti traukinius su amunicija. Stotyse buvo sukelti dideli gaisrai, įvyko sproginėjimai.

Rusai skelbia, kad gegužio mėn. jiems pavyko sunaikinti 2,069 vokiečių lėktuvus.

Sunaikino japonų karo medžiagą

SĄJ. ŠTABAS AUSTRALIJOJ, geg. 31 d. — Amerikos bombanešiai vakar išsprogdino didelį japonų karo medžiagos sandėlį Wewak fronto ruože, skelbia štabas.

Žvalgai patyrė, kad N. Ginėjos srityje vyksta didelis japonų transporto laivų judėjimas.

Sąjungininkai išmetė 13 tonų bombų Boram fronto ruože.

—v—

America First pikietavo Willkie

DETROIT, Mich., geg. 31 d. — Vakar buvę America First komiteto nariai pikietavo viešbutį, kuriame apsistojęs Wendell Willkie.

Pikietininkai ant savo pankartų buvo išrašę: "New Deal Stooge", "Communist Bott-licker", "Hollywood, Wall St. and the whisky trust".

Willkie pareiškė, kad jis, žinodamas kas nusamdė pikietininkus, jaučiasi dar stipresnis savo įsitikinimuose.

ORAS

Šiltas, lis.

Saulė teka — 5:18; leidžiasi — 8:19.

Sudarytas Prancuzu Vykdomasis Komitetas

Gelbėja Lėktuvo Įgulą

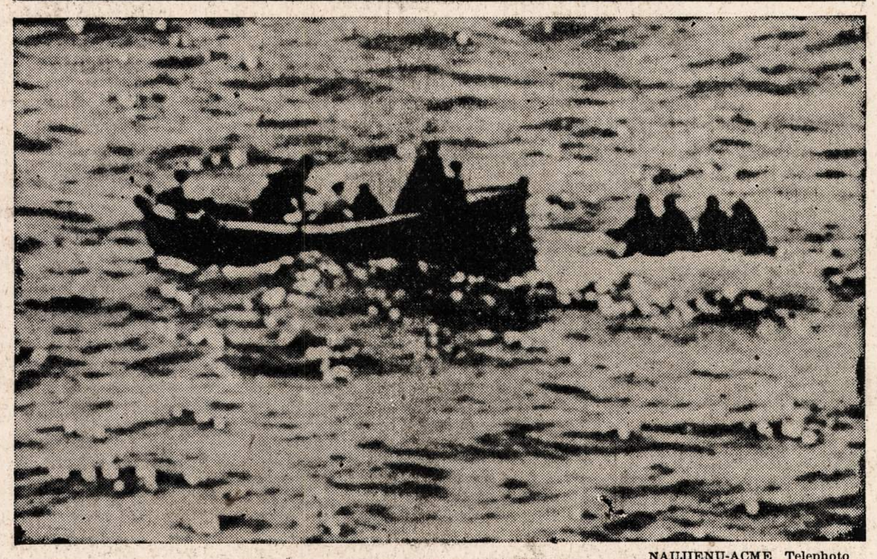

NAUJIENŲ-ACME Telephoto

Laivas banginiams medžioti išgelbsti sugedusio armijos bombonešio įgulą, kuri vandenyne praleido penkias dienas be maisto.

NACIŲ LĖKTUVAI UŽMUŠĖ 29 VAIKŲ PIETŲ ANGLIJOS MOKYKLOJE

Kiniečiai privertė japonų armiją trauktis Jujang fronte, išmušė šimtus japonų

LONDONAS, geg. 31 d. — Vakar vakare vokiečių lėktuvas užmetė vieną 500 svarų bombą ant senos maldyklos pietų Anglijoj.

Bombardavimo metu maldykloje buvo didokas vaikų burys. Vokiečiai sugriovė visą maldyklą, tebestovi tiktai viena siena. Šiandien ištraukta jau 20 vaikų lavonų. Manoma surasti dar 15 lavonų. [Vokiečių radijas skelbė, jog buvo bombarduotas Torquay miestelis.]

Britų lakunai pasitiko atskrendančius vokiečius, dalį jų nuvijo, bet keli pasiekė miestelį.

Kiniečiai sulaikė japonų puolimus

—v—

Čunking, Kinija, geg. 31 d.— Kiniečių kariuomenei pavyko sulaikyti japonų armiją Jujang fronto ruože, skelbia kiniečių štabas.

Japonai iš Ichang miesto, Hupei provincijos, veržėsi artyn prie laikinosios Kinijos sostinės. Kiniečiams pavyko sulaikyti priešą 37 mylių atstumoje nuo Ichango.

Kiniečiai užmušė 2,000 japonų ir atėmė iš jų svarbias strategines pozicijas Jujang srityje.

—v—

Kinijos prezidentas sunkiai serga

—v—

ČUNKING, Kinija, geg. 31 d. — Kinijos prezidentas Lin Sen labai sunkiai serga. 80 metų amžiaus Vykdomosios Valdžios galva buvo paraližuotas gegužio viduryje.

Lin Sen išrinktas prezidentu 1931 metais. Kas antri metai jis buvo perrenkamas.

Prezidento vienintėlis sūnus 1937 metais žuvo kovoje prieš japonus.

— Portugalai įvedė cenzūrą tarp Azorų ir pačios Portugalijos.

— Vokiečiai tvirtina, kad amerikiečiai iškėlė kareivių Cyprus saloj.

Ruhr srity žuvo 20,000 vokiečių

—v—

BERNAS, Šveicarija, geg. 31 d. — Iš Berlyno ateinančios žinios sako, kad Ruhr srity, sąryšy su Eder ir Mohne užtvankų išgriovimu, 20,000 vokiečių neteko gyvybės. Naciai imsis keršto priemonių, paskelbė spaudos šefas Paul Schmidt.

Išgriovė nacių chemijos centrą

—o—

LONDONAS, geg. 31 d. — Keli šimtai britų bombanešių praeitą naktį bombardavo Wuppertal miestelį Vokietijoj, kur buvo didžiausias vokiečių chemikalų centras.

Britai išmetė 1,500 tonų sprogstamos medžiagos ir išgriovė I. G. Farbenindustrie dirbtuves.

Kiti lėktuvai puolė nacių pramonės centrus šiaurės Vokietijoj. Britai neteko 33 bombanešių.

—v—

Arkiv. Spellman atvyko Egiptan

—v—

KAIRAS, Egiptas, geg. 31 d. — Arkivyskupas Francis Spellman vakar atvyko į Egiptą.

Arkiv. Spellman lankėsi Turkijoj ir Irane. Jo kelionė yra sutrišta su įvairiausiais gandais apie Italiją ir fašistinį režimą.

Arkiv. Spellman jau trečias mėnuo važinėja Viduržemių juros pakraščiais.

—v—

Optimistiška J. F. Byrnes kalba

—v—

WASHINGTON, D. C., geg. 31 d. — James F. Byrnes, Karo Mobilizacijos Komisijos pirmininkas, šiandien pasakė labai optimistišką kalbą.

Byrnes pabrėžė, jog amerikiečiai privalės dar dėti daug pastangų karui laimėti. Iki šiam metui dėl streikų sustabdyta tiktai 1/20 dalis vieno nuošimčio visos gamybos. Kalbos apie streikus neturi pagrindo.

J.A.Valstybės šiais metais padvigubins karo laivyną, pastatys 100 naujų karo laivų.

—v—

— Gen. Daniel Noce priskirtas prie J.A.Valstybių armijos štabo Anglijoj.

— Daugelis Kainų Tvarkytojo Įstaigos valdininkų atsistatydino.

—v—

Vėliausios Naujienos

— Stiprųs britų aviacijos daliniai išskrido šiaurės Vokietijos ir Prancuzijos bombarduoti, praneša britai.

— Visi prancuzų karo laivai, kurie buvo internuoti Aleksandrijoj, nutarė prisidėti prie sąjungininkų, paskelbė britų užsienio ministerija.

— 100 Amerikos lėktuvų bombardavo Napolį. Pakilo 50 naikintuvų. Amerikiečiams pavyko numušti 10 priešo naikintuvų.

— Vykdomasis prancuzų komitetas rengiasi pašalinti visus atsakomingus Vichy valdžios šalininkus iš Afrikos įstaigų.

— Jugoslavijos karalius Petras paskelbė, kad jo vestuvės su graikų princese atidėtos iki karo pabaigos.

— J. V. generolas Stilwell atvyko į Londoną. Stilwell vyksta į Kiniją.

GENEROLAI H. GIRAUD IR DE GAULLE PRADĖJO PASITARIMUS ALŽIRE

Rene Massigli, A. Phillip, gen. G. Catroux, Rene Mayer, L. Tron yra komiteto nariais

ALŽIRAS, Alžirija, geg. 31 d. — Šiandien įvyko pirmas prancuzų imperijos Vykdomojo Komiteto posėdis, kuriame dalyvavo gen. Giraud ir gen. de Gaulle atstovai. Gen. de Gaulle vakar vakare atvyko į Alžirą. Jo pasitikti aerodroman atvyko pats gen. Giraud su didele savo bendradarbių grupe.

Sudarytas Vykdomasis Komitetas iš septynių asmenų, kurie tvarkys visus prancuzų reikalus iki karo pabaigos. Gen. Charles de Gaulle komiteto nariais paskyrė Rene Massigli, kuris buvo prancuzų ambasadorius Turkijoj, ir Andrę Phillip.

Gen. Giraud komitetan paskyrė Rene Mayer ir Ludovic Tron, kuris buvo dabartiniu gen. Giraud finansų patarėju. Abu prancuzų generolai komitetan paskyrė gen. Catroux. Generolai Giraud ir de Gaulle taip pat skaitosi komiteto nariais. Jiedu pakaitomis pirmininkaus komiteto posėdžiuose.

Gen. de Gaulle uždėjo vainiką ant paminklo žuvusiems karo metu. Minioje pasigirdo šūkiai "Tegyvuoja de Gaulle!"

Policija turėjo įsimaišyti į minią, kai ši pagrobė vieną prancuzą, nuplėšusį gen. de Gaulle paveikslą.

Manoma, kad kiek vėliau Komiteto narių skaičius bus padidintas. Planuojama gen. Giraud paskirti karo ministeriu. Prancuzų tarpe stiprėja vienybė.

—v—

Afrikon atbėgo generolas Georges

—v—

ALŽIRAS, geg. 31 d. — Vakar šiaurės Afrikon atvyko prancuzų armijos gen. Alphonse J. Georges, kuris šio karo metu buvo vyriausiuoju karo vadu vakarų fronte.

Gen. Georges pabėgo iš Prancuzijos ir pasisiulė tarnauti gen. Giraud vadovybėje.

Nepaskelbta kokiu budu gen. Georges pasiekė Afriką.

—v—

Prancuzų laivynas su sąjungininkais

—v—

LONDONAS, geg. 31 d. — Prancuzų karo laivai, kurie iki šiam metui buvo demobilizuoti Aleksandrijos uoste, prisidėjo prie sąjungininkų, vakar skelbė Berlyno ir Paryžiaus radijo stotys.

Iki šiam metui sąjungininkai nepatvirtino ir nepaneigė šios žinios.

Aleksandrijoj stovėjo 22,000 tonų kovos laivas "Loraine", trys kreiseriai, trys destrojeriai ir keli narlaiviai.

—v—

Stalinas apie Kominterno likvidaciją

—v—

LONDONAS, geg. 31 d. — Premjeras Stalinas, atsakydamas į Reuters agenturos korespondento laišką, pasakė, kad Kominterno likvidacija buvo laiku padaryta.

Kartu su Kominternu, padaryta galas melui esą komunistų partijos neveikusios savo krašto gerovei, bet pagal įsakymus iš užsienių.

Stalinas paneigė gandus esą Maskva norinti bolševizuoti kitas valstybes.

ŠIOS DIENOS KARO VEIKSMAI

ATTU SALOJ: Amerikiečiai visiškai išnaikino japonų kariuomenės pasipriešinimą.

N. GINĖJOJ: Sąjungininkai išsprogdino japonų karo sandėlius Wewak fronte.

KINIJOJ: Kiniečiai sulaikė japonų armiją šalia Ichango. Pavyko užmušti 2,000 japonų. Amerikos aviacija bombardavo priešą.

RUSIJOJ: Sovietų aviacija bombardavo Gomelio ir Karačevo stotis. Kovos tęsiasi Novorosijsko mieste.

VOKIETIJOJ: Britai išsprogdino chemijos dirbtuves Wuppertal miestely.

ITALIJOJ: Sąjunginingkų aviacija labai smarkiai bombardavo Sardinijos ir Panteliarijos karo bazes.

Naciai spelioja apie invaziją

LONDONAS, geg. 31 d. — Berlyno radijo komentatoriai tvirtina, kad sąjungininkai pradės Europos invaziją birželio 22 dieną.

Vokiečiai sako, kad jiems pavyko sužinoti užpuolimo diena iš labai patikimų šaltinių. Vokiečiai nebetiki vien tiktai aviacijos puolimais.

Britai tvirtina, kad šie nacių tvirtinimai yra tiktai spėliojimai, kurie nieku nepagrįsti.

—v—

Belaisviai dirba užtvankų statyboj

DENISON, Tex., geg. 31 d. — Didokas Rommelio Afrikos korpuso dalinys jau pradėjo tvenkinio statybos darbus.

Vokiečių belaisviai dirba 48 valandas į savaitę, gauna po 80 centų į dieną. Nelaisvėn patekę naciai jaučiasi patenkinti. Už 80c jie gauna daugiau markių, negu Hitleris jiems mokėjo.

Pastebėta, kad vokiečiai ruko mažiau, negu amerikiečiai.

—v—

— Pittsburgho angliakasių unijos lyderiai lieps pradėti streiką, jeigu Lewis nepratęs paliaubų.

EXTRA! EXTRA!
Permainytas vardas ir adresas
MONARCH LIQUOR
Lietuviškas Žydukas
NATHAN KANTER
3529 S. HALSTED ST.
Phone YARDS 6054

Naturalė Išvaizda
Naujų VELVATONE
DANTŲ PLEITŲ

VARTOJAMAS NAUJAS PLASTIC MATERIOLAS NATURALĖS GUM SPALVOS DANTŲ PLEITOMS

NAUJOS RŪŠIES VELVATONE DANTŲ PLEITOS
$12.50
iki $39.50

Neatsiduoda. Be skonio. Naturalės spalvos. Neblunka. Visoj šaly žinomos dantų pleitos. Permatomos crystal clear pleitos. Plunksnos sunkumo, sanitarės. Patenkinimas garantuotas. Materiolas labai panašus į gamtinį. Vienos dienos taisymų patarnavimas. Nemokamas apskaičiavimas.

Darome pleitas įspaustas ir gautas tik iš laisniuotų dentistų

HEJNA BROS.
DENTAL PLATE CO.
1724 S. Ashland 2nd Fl. Mon. 9251
Atidra nuo 9 iki 8. Šeštad. nuo 9 iki 4
KALBAME LIETUVIŠKAI
3945 W. 26 St. 2nd Fl. Law. 2908
30 N. Dearborn Rm. 806, Sta. 9649
Vidurmiesčio val. 9—6. Antradienį ir ketvirtadienį nuo 9 iki 7.

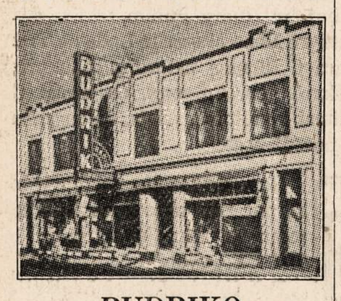

BUDRIKO
DIDELĖ KRAUTUVĖ — RAKANDŲ, RADIO, JEWELRY, LAIKRODĖLIŲ, DAIMANTŲ, AKINIŲ, REKORDŲ.
Milžiniškas 150 tukstančių dolerių vertės stakas pasirinkimui. Už cash ir lengvais išmokėjimais.
Jums apsimokės atvažiuoti pas Budriką, nors jųs gyvenate ir už 200 mylių Kainos žemos. Krautuvė randasi nuosavame baltame name,
3241 So. Halsted St.
Telefonas CALUMET 7237.
Krautuvė atidara ir nedėliomis nuo 10:00 val. ryto iki 4:00 v. popiet.
Žymus Radio Programai leidžiami Budriko Krautuvės WCFL 1000-K.
Nedėlios vakare, 9-tą valandą.
WHFC 1450-K. Ketvergo vakare, 7-tą valandą.

VICTOR BAGDONAS
LOCAL & LONG DISTANCE MOVING
Perkraustom fornišius, pianus ir visokius rakandus bei štorus. Vežam į farmas ir kitus miestus. Žema kaina. Musų darbas garantuotas. Taipgi pristatome anglis į visas miesto dalis
3212 So. Halsted St.
Šaukite Tel. VICTORY 0066

Sophie Barcus
RYTINĖ RADIO VALANDA
—IŠ STOTIES—
W.G.E.S.
Kasdien nuo 8:45 val. ryto iki 9:15 val. ryto.
Subatomis nuo 8:30 iki 9:15 val. ryto.
Pirmadieniais taipgi 7:00 val. vakare.
Išgirskite vėliausias žinias muziką ir kitus įdomius pranešimus.

REMKITE TUOS KURIE GARSINASI "NAUJIENOSE"

Dėdės Pasakoriaus Skiltis

Skaitykit mano skiltį, tegul jusų mintys puola kur papuls. — VBA.

Apie Chicagos Miestą

—v—

Iš Kaimelio Pavirto Miestu

Atėjo laikas kada Chicagos kaimelis turėjo tapti miestu. Tai buvo svarbus įvykis. Kovo 4 d. 1837 metų Illinois Legislatura pravedė tarimą padaryti Chicagą miestu ir paskyrė dešimt kvadratinių mylių jos plotui. Kaimeliui tapus miestu, pirmuose rinkimuose majoru tapo išrinktas p. Ogden. Viso gyventojų tais laikais buvo 4,170. Pastatų buvo apie 500, jų tarpe buvo vienas kalėjimas, teismo namas, apie 80 krautuvių, dešimt karčiamų, penkios bažnyčios ir du laikraščiai, taipgi ugnagesių kamandos namas. Svabesnės šeimos tais laikais buvo apsigyvenusios prie Lake ir Water gatvių.

Pirmoji Chicagos Miesto Depresija

Po to laikai triukšmingo spekuliavimo su žemę ir lotais atėjo pirmoji Chicagos miesto depresija, kada bankai pradėjo užsidaryti 1837 metais. Buvę skaitomi turtingi žmonės neturėjo iš ko užsimokėti kambarį.

Tas bankų užsidarymas buvo išsiplėtęs visoj šaly. Tokiu budu jisai pasiekė ir Chicagos miestą, kuris naujai buvo tapęs miestu.

Majoras Ogden išleido atsišaukimą, kad miesto garbę išgelbėti, ragindamas žmones skolų nereikalauti, ir kartu išleido naminius pinigus apyvarton. Tų laikų šukis ar obalsis buvo tokis: "Išgelbėkim mutų naujį miesto garbę". Kuomet pati Illinois valstija subankruotavo finansiškai, tai Chicagos miestas atsilaikė ir nugalėjo visus savo keblumus, pasidėkavojant mayorui Ogden.

Maisto Darželiai

Labai įdomus ir kartu keistas supuolimas, kad Chicagos miestas turėjo pirmuosius maisto darželius, kaip mes šiandieną juos turime.

Visas miestas tapo paverstas maisto darželiais ir tais laikais gavo naują vardą kaipo "Garden City", kas reiškia, Darželių Miestas. Kadangi dykos žemės buvo daug, tai veik visas miestas buvo panašus į plecininkus. Vietoj miesto matėsi kopustai, bulvės, žirniai, pupelės, svogunai ir kornai.

—v—

176,000 Stebėjo Paradą

—v—

Praėjusį sekmadienį Chicagoje buvo surengtas paradas Michigan bulvaru. Parade dalyvavo kariai keturių karų: butent dalyviai dabartinio karo, veteranai praėjusio pasaulinio karo, Amerikos Civilinio Karo veteranai ir Ispanijos-Amerikos karo veteranai.

Paradą stebėjo daugiau nei 175,000 žmonių.

—v—

Sumažėjo Tavernų Skaičius Chicagoje

—v—

Nuo birželio 1 dienos šių metų tik 7,504 tavernoms Chicagoje yra išduoti laisniai. Tuo tarpu per pirmą šių metų laikotarpį tavernoms buvo išduota laisnių 7,952.

Sumažėjimas laisnių tavernoms aiškinamas taip, kad kai kurie tavernų savininkai išėjo kariuomenėn, o kitą vertus, pasidarė sunku gauti likerių.

JUNK! Laimėjimui. Už popierius, maišus, matrasus, batteries ir visokį metalą mokame aukščiausią kainą musų yarde. Demėsiui Blokų Kapitonų. Atidara jusų parankumui nuo 9 r. iki 6 v. Nedėlioj nuo 8 ryto iki 1 popiet. Specialis dėmesis dėl South Side. Phone Republic 2148. A. D. JUNK, 6229 S. Hoyne.

★ FOTOGRAFAS ★
CONRAD
FOTOGRAFAS

Studija įrengta pirmos rųšies su moderniškomis užlaidomis ir Hollywood'o žiesomis. DARBAS garantuotas.
420 W. 63rd St.
Tel. ENG. 5883-5840

KODĖL KENTĖTI DĖL KOJŲ? D-RO Blasczynskio Gyduolės gaunamos vaistinėse, pagelbės Jums! BOROCYL Milteliai nuo niežėjimo, perdidelio prakaitavimo, prasto kvapsnio ir užkrėtimo odos, iššaukiančios atleto koją. BOROCYL skystis lengvoms žaizdoms, nuo perštėjimo, nudegimo, susižeidimų ir visokių odos ligų.
BOROCYL CO., 1200 N. Ashland Av. Tel. BRUNS. 7209

Naujas Lietuvis Šiaučius
PATAISYS JUSŲ BATUS BE KUPONŲ
Turi Visokios Medžiagos Taisymui.
MODERNIŠKOS MAŠINOS.
Paul's Shoe Repair Shop
3318 S. Halsted Street

Jei Kam Reikalingi Pinigai
Duodam PASKOLAS
ant Pirmų Morgičių
UŽ MAŽESNĮ NUOŠIMTĮ
BE KOMIŠINO
Patarnavimas Greitas ir Teisingas

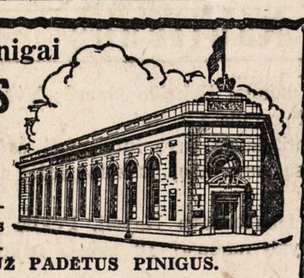

DABAR MOKAME 3% UŽ PADĖTUS PINIGUS.
STANDARD FEDERAL SAVINGS
and LOAN ASSOCIATION of CHICAGO
JUSTIN MACKIEWICH, Pres. and Mgr.
4192 Archer Avenue • Virginia 1141

PAAIŠKINIMAI APIE RACIONAVIMO KNYGELĘ NO. 3

Kaip žinoma, laiškanešiai atneša gyventojams aplikacijas Racionavimo Knygelei No. 3. Iki birželio 5 dienos tokias aplikacijas turi gauti visi. O jeigu kurie negaus — tai ką daryti tuo atvėju?

Atsakymas: Jųs turite atsilankyti į pašto ofisą arba į pašto stotį ir ten gauti aplikaciją. Tokią aplikaciją pašto ofise ar stoty galėsite gauti iki birželio 10 dienos.

Kl. — Kada reikia pasiųsti aplikaciją?

Ats. — Siųskite nuo 1 dienos birželio iki 10 dienos birželio. Geriau nelaukit paskutinės dienos. Jeigu pasiųsite po 10 dienos birželio, tai negausite knygelės iki rugpiučio 1 dienos.

Kl. — Ar reikia sulenkti aplikaciją ir įdėti ją į konvertą?

At. — Nelankstykite. Siųskite ją kaip ji yra padaryta. Bet neužmirškite priklijuoti pašto ženklą 2 centų Chicagoje ir 3 centų, jeigu už miesto ribų.

Kl. — Aplikacijoje yra vietos dvylikai šeimos narių. Jeigu šeimoje yra keturiolika žmonių — tai ką daryti tokiu atvėju?

Ats. — Gaukite kitą aplikaciją ir išpildykite ją tiems šeimos nariams, kurių vardai nesutilpo pirmoj aplikacijoj.

Kl. — Jeigu namuose yra keletą burdingierių, ar jų vardai turi buti įrašyti kartu su šeimos nariais?

Ats. — Ne. Tik šeimos nariai, jungiami kraujo ryšiais, įrašomi toj pačioje aplikacijoje. Burdingieriai turi išpildyti paskiras aplikacijas.

Kl. — Jeigu kuris asmuo vyksta atostogų laikotarpiu nuo birželio 15 dienos iki liepos 21 dienos, kas tuomet paims knygelę kai namai bus uždaryti?

Ats. — Tokiu atvėju išpildykite aplikaciją po 10 dienos birželio. Jums tuomet bus išsiuntinėtos knygelės po liepos mėnesio 21 dienos.

RACIONAVIMO KALENDORIUS

K A V A

Jau įėjo galion kavos stempa No. 24. Ji bus gera visam birželio mėnesiui. Su ja galima nupirkti vieną svarą kavos.

C U K R U S

Stempa No. 13 įėjo galion šiandien, antradienį, birželio 1 d. Ji yra gera penkiems svarams cukraus. Ši stempa bus galioje iki rugpiučio 15 dienos.

Šeimininkės gali dar priedo nusipirkti dešimt svarų cukraus kenavimui su stempomis No. 15 ir No. 16.

M Ė S A

Priimamos jau raudonosios stempos K mėsai. Raudonos stempos K ir J bus geros visą birželio mėnesį.

KAREIVIŲ LAIŠKAI

LAIŠKAS RAŠYTAS P-LEI LUCILLE DAGIS, CHICAGO

Rašo seržantas Peter Montvidas

—v—

Dear Lucille, —

Well, Chicagą apleidau trečiadienį, banlandžio 28 d., 7:55 val. vakaro. Pasiekiau stovyklą Alabamoje ketvirtadienį, balandžio 29 d.

Kai buvau parvykęs namo atostogų, tai laikas prabėgo taip greitai, kad net neatrodė, jogei namie išbuvau dešimt dienų. Chicagoje budamas atlankiau visus savo gimines ir draugus, kuriuos galėjau atlankyti. Tikėjaus pamatyti jus prieš išvažiuodamas, tačiau jokiu budu nestengiau tai padaryti.

Matote kaip yra. Sugrįžę namo, jųs norite pamatyti visus ir kiekvieną, nes jųs tikrai pasiilgstate jų kada esate stovykloje. O tuo tarpu jusų laikas yra visai apribuotas, kitaip tariant, jųs turite tik nedaug laiko pamatyti visus. Po to jau vykstate atgal į stovyklą.

Kai dėl pramogų armijoje, tai aš darau tą patį veik visuomet. Einu į Stovyklos teatrą pamatyti paveikslų, kurie, manau, verti yra matyti. Arba einu šokti musų stovyklos pramogų salėje. Arba kai kada išvykstu pažiurėti apylinkės, kurioj musų stovykla yra.

Mano brolis vis dar tebėra stovykloje Mississippi valstijoje. Jis atrodo kur kas sveikesne, ne kad buvo namie, ir atrodo, kad jam patinka armija. Birželio mėnesį kurią dieną jis parvyks namo atostogų.

Nebeturiu daug ko rašyti, taigi siunčiu geriausius linkėjimus jums, jusų motinai, seserims ir broliui. —Jusų draugas

serž. Peter J. Montvidas.

* * *

LAIŠKAS RAŠYTAS P. JOE MAKSVIČIUS, CALUMET CITY

Rašo jureivis Leo G. Meskis iš užjurio

Dear Friend, —

Gavau jusų laišką šiandien. Laiškas suteikė man daug malonumo. Ėmė daugiau nei du mėnesių iki jis pasiekė mane; mat, taip pasitaiko su keliaujančiu vandenimis jureiviu, kaip aš.

Well, Joe, aš nemačiau Johnny Kowalskio jau kurį laiką, ir tur but nematysiu jo daugiau iki karas užsibaigs. Tikiuosi betgi susižinoti kuriuo nors budu su savo broliu artimoj ateity.

Beje, Joe, nors aš ir labai norėčiau parašyti jums laišką lietuvių kalba, tačiau cenzoriai neleidžia. Gal but kurią dieną, kai mes susilauksime lietuvį karininką savo laive, tada, sakau, gal but parašysiu lietuviškai. Taigi, Joe, aš rašysiu amerikoniškai, o jųs galite man atsakyti savo budu.

Tikiuos, kad jusų pranašavimai apie karą pasirodys teisingi, nes aš taip pat trokštu užbaigti visą tai, kaip bet kuris kitas, ir sugrįžti namo bent kuriam laikui.

Sakote, žiema buvusi labai šalta, o ją pajutote dar labiau todėl, kad anglys yra racionuojamos. Kai dėl ogo pas mus, tai turiu pasakyti, kad jis yra militarinė paslaptis. Todėl aš negaliu nieko jums apie orą kalbėti.

Pranešate, kad jųs kai kada vis išsigeriate. Na, tai, Joe, jau bus ilgas laikas, kada aš gurkšnojau degtinę. Galį atrodyti brangu $1.75 paintei ten pas jus, tačiau aš duočiau daug daugiau. Girdžiu, net degtinė esanti racionuojama pas jus kai kuriose valstijose. Tikrai nežinau, nes nebuvau namie nuo to laiko, kai apleidau šalį vasario mėnesį 1942 m. Paužiau vieną kartą San Francisco, ir tai buvo paskutinis šaunus paužimas kokį turėjau.

Joe, norėčiau papasakoti jums apie kai kuriuos pergyventus patyrimus, tačiau tai yra uždrausta. Taigi teks su pasakojimais laukti iki karas pasibaigs. Kaip ten betgi nebutų, tai bus didelė diena, kai mes visi sugrįžime ir kai aš susilauksiu progos pasimatyti su visais savo gerais draugais. Gi dabartiniu laiku visa, ką mes galime daryti, tai tikėtis, jogei Dievas neapleis musų ir sugrąžins mus saugius ir sveikus.

O kai dėl rupesčių, tai aš neturiu jokių. Mes esame taip užimti, kad net neturime laiko pradėti rupintis.

Well, Joe, turiu sakyti good bye jums ir turiu viltį, kad neužilgo vėl susilauksiu žodį nuo jusų. —Pasilieku jusų draugas

Leo.

PS — Geriausi linkėjimai Birutei, Elsie ir kitiems mano draugams. Jums, Joe, geriausios kloties, sveikatos ir laimės. Kai turėsite sekantį savo stiklelį, prisiminkite mane.

Leo.

—v—

Moteris Rasta Nuskendusi Lagunoje

Praėjusį šeštadienį buvo ištrauktas iš vandens moters kunas ties 16 gatve. Nuskendusios asmenybė nustatyta kaipo Mary Chess, 35 metų, gyvenusi 3518 Grenshaw ave. Ji buvo dviejų vaikų motina. Jos vyras aiškino policijai, kad jo žmona pastaruoju laiku sirgo nervų pakrikimu.

AKIŲ SPECIALISTAI

DR. VAITUSH, OPT.
LIETUVIS

Mano 20 metų praktikavimas jusų garantavimas.
Optometrically Akių Specialistas
Palengvina akių įtempimą, kuris esti priežastimi galvos skaudėjimo, svaigimo, arba aptemimo, nervuotumo, skaudamą akių karštį, atitaiso trumparegystę ir toliregystę. Prirengia teisingai akinius. Visuose atsitikimuose egzaminavimas daromas su elektra, parodančia mažiausias klaidas. Speciali atida atkreipiama į mokyklos vaikus.
Atitaisome akių color blind.
VALANDOS: nuo 10 ryto iki 8 v. vak. Seredomis nuo pietų, o Nedėlioj pagal sutartį.
Daugely atsitikimų akys atitaisomos be akinių. Kainos pigiau kaip pirma.
4712 South Ashland Av.
Phone YARDS 1373

Dr. G. SERNER
LIETUVIS AKIŲ GYDYTOJAS
25 metų patyrimas

Tel. Yards 1829
Pritaiko Akinius. Kreivas Akis Ištaiso.
Ofisas ir Akinių Dirbtuvė
3401 SO. HALSTED ST.
kampas 34th St.
Valandos nuo 10 iki 4, nuo 6 iki 8
Nedėlioj pagal sutartį.

DR. KARL NURKAT
(NURKAITIS)

Pritaiko atsakomingai akinius už prieinamą kainą ir ant lengvų išmokėjimų.
3241 S. Halsted Street
PHONE CALUMET 4591
RAKANDŲ KRAUTUVĖ

KITATAUČIAI

DR. HERZMAN
IŠ RUSIJOS
Gerai lietuviams žinomas per 39 metus kaipo patyręs gydytojas chirurgas ir aukušeris.
Gydo staigias ir chroniškas ligas vyrų ir moterų ir vaikų pagal naujausius metodus, X-Ray ir kitokius elektros prietaisus.
Ofisas ir Laboratorija
1031 W. 18th St. netoli Morgan St.
Valandos nuo 10—12 pietų ir nuo 6 iki 7:30 val. vak. kiekvieną dieną, išskiriant šeštadienio vakaro ir nedėliomis.
Tel. CANAL 3110.
Rezidencijos telefonas:
Superior 9454 ar CENTRAL 7464

Dr. Charles Segal
OFISAS:
4729 So. Ashland Ave.
— 2-ros lubos —
CHICAGO, ILLINOIS
Ofiso Valandos:
Nuo 10—12 val. ryto, nuo 2 iki 4 val. popiet ir nuo 7 iki 8:30 val. vakaro. Nedėliomis nuo 10 iki 12 valandai dieną.
Phone MIDWAY 2880

Kalba Apie Policininkų Pakeitimus

—v—

Cook kauntės įvairiuose miesteliuose praėjusią savaitę buvo padaryta eilė kratų. Jos darytos rodhauzėse ir tavernose. Konfiskuotos 176 slot mašinos. Kaip sakoma, ryšium su šiomis kratomis rezignavo policijos leitenantas Earl McLean, iš Homewood stoties.

Kalbama taipgi, kad kratų pasėkoje Homewood, Willow Springs ir Morton Grove miestelių policijos stotyse bus padaryti pakeitimai.

LIETUVIAI
GYDYTOJAI IR DENTISTAI
Amerikos Lietuvių Daktarų Draugijos Nariai

Phone CANAL 6122
Dr. S. BIEŽIS
GYDYTOJAS IR CHIRURGAS
2201 West 22nd Street
Valandos nuo 1—3 ir 7—8
Seredomis ir Nedėl. pagal sutartį
Rez. 3241 W. 66th Place
Phone REPublic 7868

Ofiso Tel. VIRGINIA 0036
Aezidencijos telefonas
BEVERLY 8244
DR. T. DUNDULIS
GYDYTOJAS IR CHIRURGAS
4157 ARCHER AVENUE
Ofiso valandos:
nuo 1—3 ir nuo 6—8:30 val. vakaro
Trečiadieniais pagal sutartį.

Dr. F. Pulsucki Le Van
DR. GRACE ILIFF
GYDYTOJAS IR CHIRURGAS
Valandos kasdien 2—4 ir 7—9 vak.
Ketvirtadieniais tik pagal sutartį
1957 W. Garfield Blvd.
Cor. Damen HEMLOCK 6699

A. Montvid, M. D.
West Town State Bank Bldg.
2400 WEST MADISON STREET
Val.: 1 iki 3 popiet, 6 iki 8 vak.
Telefonas SEELEY 7330
Namų telefonas BRUNSWICK 0597

DR. S. NAIKELIS
GYDYTOJAS IR CHIRURGAS
Ofisas ir Rezidencija
3417 So. Halsted St.
Tel. LAFAYETTE 7020
Val. 2—4 popiet, 7—8:30 vak.
Sekmadienį pagal sutartį.

Telefonas YARDS 3146
DR. V. A. ŠIMKUS
GYDYTOJAS IR CHIRURGAS
IR AKINIUS PRITAIKO
744 W. 35th Street
Valandos: 11—12; 2—4 ir 6:30—8:30
Pirmadieniais tik nuo 2—4 ir 6:30—8:30. Šventadieniais: 11—12.

DR. STRIKOL'IS
Gydytojas ir Chirurgas
Ofisas 4645 SO. ASHLAND AVE.
Ofiso val.: nuo 2 iki 4 ir nuo 6 iki 8 val. Nedėlioj pagal susitarimą.
Ofiso tel. YARDS 4787
Namų tel. PROSPECT 1930

DR. C. Z. VEZEL'IS
DENTISTAS
4645 So. Ashland Ave.
arti 47th Street
Telefonas YARDS 2246
Valandos: nuo 9 iki 8 vakaro
Seredoj pagal sutartį.

DR. BRUNO J. ZUBRICK'AS
GYDYTOJAS IR CHIRURGAS
NAUJOJE VIETOJE
2403 West 63rd St.
VALANDOS: 2—4 popiet ir 7—9 vakaro, trečiadieniais ir sekmadieniais pagal susitarimą.
Telefonas HEMLOCK 7899
Namų tel. RADCLIFFE 7885

KITI LIETUVIAI DAKTARAI

Tel. HEMLOCK 5849
Dr. Peter T. Brazis
GYDYTOJAS IR CHIRURGAS
6757 S. Western Ave.
VALANDOS: 1 iki 3 ir nuo 7 iki 9
Treč. ir Sekm. susitarus.

Dr. Emily V. Krukas
GYDYTOJA IR CHIRURGAS
4146 Archer Avenue
Ofiso Tel. LAFayette 3210
Res. Tel. LAFayette 0094
Jeigu Neatsiliepia—
Šauk KEDzie 2868.
VALANDOS:
Pirmad., Antrad., Ketvirt. 6—9 vak.
Penktad., Šeštad. 8:30—9:30 vakaro
Sekmadienį pagal susitarimą.

DR. MARGERIS
3325 So. Halsted St.
Valandos: nuo 10 iki 2 ir nuo 6 iki 8.
Sekmadieniais nuo 10 iki 12.
Phone YARDS 7299

Chicago Lithuanian Society
CHICAGOS LIETUVIŲ DRAUGIJA
Pašalpos Ligoje, Pomirtinių ir Kulturos Draugija.
Draugijos Ofisas, 1739 So. Halsted Street. Telefonas Canal 0117
VALDYBA:
K. KAIRIS, prezidentas — K. AUGUSTAS, iždininkas
P. J. RIDIKAS, vice-prezidentas — K. P. DEVEIKIS, trustisas
V. MANKUS, sekretorius — P. MILAŠEVIČIUS, trustisas
P. MILLER, finansų sekretorius.
DR. MONTVIDAS, Dr-jos Daktaras, K. GUGIS, Dr-jos Advokatas

IŠ CHICAGOS LIETUVIŲ DRAUGIJOS PASTOGĖS

PAŠALPŲ MOKĖJIMAS

—v—

Pereitą ir užpereitą savaitę kalbėjome apie tai, kaip yra mokama pašalpa. Privedėme ir kelis pavyzdžius. Tačiau šį kartą gal bus tikslu pakartoti iš konstitucijos tuos paragrafus, kurie kalba apie ligonis. Paragrafas 89 sako: Kiekvienas šios organizacijos gerame stovyje narys gali gauti ligos pašalpą už 70 sirgimo savaičių per visą savo priklausymą draugijai. Pašalpų mokėjimas yra suskirstytas į penkis (5) periodus, o kiekvienas periodas susideda iš 14 savaičių. Vienas periodas gali susidėti iš vienkartinio sirgimo (kada narys be paliovos išserga keturiolika savaičių) arba iš daugkartinio sirgimo (kada narys serga du, tris ar daugiau kartų po vieną, dvi, tris ar daugiau savaičių). Kada narys išserga 14 savaičių susyk ar keliais atvejais, tai vienas periodas pasibaigia, o kitas prasideda.

Taip maždaug konstitucijoje yra apibudinami periodai. O štai ką teigia paragrafas 90: Sergantis narys, nepaisant periodų, gauna pašalpą sekamai: pilną pašalpą už pirmas septynias (7) savaites; pusę pašalpos už likusias septynias savaites. Jei narys metų buvyje suserga daugiau nei vieną kartą, tai pašalpą jis gali gauti tik už vieną periodą. Kada sergantis narys išima pašalpą už bet kurį periodą (septynias savaites pilną pašalpą ir septynias savaites — po pusę), tai pašalpą už sekamą periodą begalės gauti tik po metų laiko nuo paskutinio sirgimo.

Tai tokie yra pašalpų mokėjimo nuostatai. Bendrai imant, gana aiškiai yra išdėstyta mokėjimo tvarka. Tačiau vienas dalykas, dėl kurio daugiausia kyla nesusipratimų, yra interpretavimas daugkartinio sirgimo periodo.

Kaip matote, konstitucija sako, jog periodas susideda iš vienkartinio ir daugkartinio sirgimo. Vienkartinis sirgimas yra pats savaime aiškus: žmogus išserga 14 savaičių susyk, — ir tuo budu susidaro periodas. Bet kada žmogus serga po vieną kitą savaitę keliais atvejais, tai jau reikalas yra visai kitoks: tada iš kelių sirgimų yra sulipdomas periodas iš keturiolikos savaičių.

Tarpai tarp sirgimų čia neturi reikšmės: narys vienų metų buvyje gali kelis kartus sirgti, bet pašalpą jis tegauna tik už vieną pariodą. Kai vienas periodas baigiasi, tai kitas periodas prasideda tik po vienų metų. Vadinasi, turi praeiti vieni metai nuo pasibaigimo periodo, kad butų galima vėl pašalpą mokėti.

Imkime dabar konkretų pavyzdį. Sakysime, narys yra sirgęs ir gavęs pašalpą už vienuolika savaičių (nesvarbu, ar susyk jis tiek sirgo ar keliais atvejais). Nuo paskutinio sirgimo praeina keturi metai. Dabar tas narys ir vėl suserga ir užsimalduoja. Serga jis, tarsime, septynias savaitse, Kaip yra su juo pašalpa, — kitais žodžiais sakant, už kiek savaičių jis gali gauti pašalpą?

Tik už tris savaites, kadangi vienuolika ir trys savaitės sudaro pilną periodą. Po vienų metų prasideda kitas periodas ir tada narys vėl gali gauti pašalpą už keturiolika savaičių.

Tai tokie yra musų draugijos nuostatai ryšium su pašalpų mokėjimu. Čia suminėjome svarbesnius punktus, su kuriais dažniausiai tenka susidurti. Žinoma, gali kilti ir kitokių klausimų, bet apie tai pakalbėsime kitą kartą.

—v—

Grįžo į Chicago P. Kaitis

—v—

Pereitos savaitės gale grįžo į Chicago p. P. Kaitis, kuris paskutinius trylika metų išgyveno Hunlock's Creek, Pa. Ten jis buvo nusipirkęs nedidelę farmukę ir be didelio vargo, nors ir nelebai "raskažniai" gyveno sau.

Bet štai prieš dvejetą metų mirė jo žmona, ir jis savo farmukėje pasiliko vienui vienas. Vienišo gyvenimas pradėjo nusibosti ir p. P. Kaitis nusitarė vėl grįžti į savo "tėvynę", atseit Chicago, kur seniau tiek daug metų buvo išgyvenęs. Savo farmą jisai pardavė ir, sukrovęs į "lamaziną" savo daiktus, po trijų dienų jisai jau buvo Chicagoje pas savo sunų.

Nežiurint to, kad p. Kaitis metų turi nemažai, bet dvasia jis vis dar tebėra jaunas. Su juo malonu susitikti, pajuokauti, prisiminti praeitus laikus.

Šia proga pravartu bus priminti, kad p. Kaitis nemažai yra pasidarbavęs Chicagos Lietuvių Draugijai, — jis buvo vienas tos draugijos steigėjų bei pirmas jos pirmininkas.

—v—

Vasara

—v—

Vasaromis veikimas paprastai sumažėja. Galima tikėtis, kad šią vasarą jis bus dar mažesnis. Dėl visiems žinomų suvaržymų piknikai ir išvažiavimai nebegalės buti tiek sėkmingi, kaip praeityje. Daugelis susidurs su problema, — kaip nuvažiuoti? Net ir tie, kurie turi automobilius, priversti yra apsiskaičiuoti: kur važiuoti ir kur nevažiuoti. Kada gazolino gaunama tik tiek, kiek butinai reikia, tai važinėtis po piknikus nelabai begalima.

Štai kodėl ir Chicagos Lietuvių Draugija nutarė šiemet pikniko neberengti. Dabar tokie laikai, kad galėsime ir be jo apsieiti.

Vasaromis per porą mėnesių nutraukdavome ir šį skyrių. Gal tą pat padarysime ir šiemet. Šiuo tarpu jį sumažinsime.

—v—

Rockford, Ill.

—v—

ROCKFORDO LIETUVIŲ KULTUROS DRAUGIJOS ŠAUNUS POKYLIS

—v—

Gegužės 23 d. Rockfordo Lietuvių Kulutros Draugija surengė šaunų pokylį, kuriame dalyvavo apie 220 žmonių!

Sakytas pokylis buvo rengiamas ryšium su minėjimu klubo įsteigimo sukakties.

Keliais atvejais jau buvo rašyta, jog Rockfordo Lietuvių Kulturos Draugija turi įsteigusi klubą, kur nariai ir jų draugai gali susirinkti, pasikalbėti, pasilinksminti ir draugiškai laiką praleisti. Klubas pasidarė lyg ir savo ryšies centras, kur mėgsta vakarais ir šventadieniais vietos lietuviai susirinkti.

Finansišku atžvilgiu klubas yra labai sėkmingas. Per trumpą, palyginti, laiką jis uždirbo tiek pinigų, jog rimtai galvoja apie savo namo įsigijimą. Tačiau namo įsigijimo klausimą tenka atidėti laikinai, — bent kol karas pasibaigs.

Bet dabar apie pokylį.

Žinote, dabar veikia maisto racionavimas, visokie kuponai, visokie suvaržymai. Ir vis dėlto rockfordiečiai sugebėjo visako turėti, — visokio maisto, visokių gėrimų. Kaip jie tą reikalą sutvarkė, — tai jau jų "sekretas".

Pokylis prasidėjo 3:30 val. po pietų. Buvo ir programa, kuriai vadovavo draugijos pirmininkas Kudzma. Programoje dalyvavo p-lė Catherine Roebuck ir pianistas Nelson. P-as J. Bacevičius ne tik sudainavo kelias dainas, bet ir pasakė labai išsamią kalbą apie klubo įsikurimą ir jo veikimą. Paaiškėjo, jog klubas jau turi už kelis tukstančius dolerių karo bonų nusipirkęs. Klubas nepamiršta ir Raudonojo Kryžiaus, kuriam yra paaukojęs apie pusantro šimto dolerių.

Į pokylį buvo atvykę svečiai ir iš Chicagos, butent, ponai Pašeliai ir Chicagos Lietuvių Draugijos valdybos narys P. Milaševičius su žmona.

P. Milaševičius pasveikino rockfordiečius Chicagos Lietuvių Draugijos valdybos vardu. Jis pabrėžė tą faktą, kad su rockfordiečiais visada yra palaikomi glauduys ir tikrai draugiški ryšiai. Prisiminė ir išreiškė pagarbą tiems veikėjams, kurie labai daug pasidarbavo Rockfordo Lietuvių Kulturos Draugiją steigiant. O kaip žinia, vienas iš labiausiai pasidarbavusių narių yra p. Stasys Petrauskas, kuris sugebėjo pritraukti ir į veikimą įtraukti jaunimą.

Pokylis buvo tikrai draugiškas, smaguš ir malonus. Atrodė, kad tai susirinko viena didelė šeimyna, kuri sugeba gražiai sugyventi ir sutartinai bei vieningai dirbti. — M.

NAUJIENŲ-ACME Telephoto

James Byrnes, kurį Prezidentas Rooseveltas paskyrė Karo Mobilizacijos Ofiso viršininku. Iki šiol Byrnes ėjo Ekonominės stabilizacijos direktoriaus pareigas.

—v—

SMULKIOS ŽINIOS IŠ VISUR

—v—

—Kovos su naciais Varšuvos geto srityje dar tebevyksta.

—Pirmadienį vakare James Byrnes, Karo Mobilizacijos Komisijos pirmininkas, per radiją pasakys kalbą.

—v—

Kareivis Lietuviška Pavarde Sužeistas

—v—

Karo Departamentas paskelbė praėjusios savaitės gale naują sąrašą karių, sužeistų įvairiuose frontuose. Sąraše yra dešimt pavardžių kareivių, kilusių iš Illinois valstijos. O šių tarpe yra karys Peter Rozakis, 7727 North Hermitage avenue. Jo pavardė atrodo lietuviška.

—v—

Illinois Valstijos Universitetui Paskirta $500,000

—v—

Gubernatorius Green užgyrė sumanymą paskirti Illinois valstijos universitetui dar $500,000. Šie pinigai skiriami laboratorijoms ir dirbtuvėms pastatyti aviacijos skyriui. Neseniai buvo pranešta, kad Illinois Universitetas yra užsimojęs tobulinti savo aviacijos departamentą tikslu padaryti universitetą žymiausia aviacijos mokykla šaly po karo.

JAUČIATĖS BLOGAI?
VISIŠKAI PALENGVINSITE SAU —ŠIUO MODERNIŠKU ŠVELNIU BUDU
● Kuomet kankinatės vidurių užkietėjimu—žarnos neveiklios, skauda galvą, nėra energijos—palengvinsite sau šiuo moderniško budu — kramtykite FEEN-A-MINT. Ši skoninga kramtoma guma vidurius liuosuoja švelniai ir tikrai. Milionai žmonių naudoja FEEN-A-MINT. Tik pakramtykite FEEN-A-MINT einant gulti, naudokite tiktai pagal nurodymus ant pakelio. Sekantį rytą malonus palengvinimas pagelbės jums vėl jaustis puikiai.

10c

Perklasifikuos Tėvus, Kurie Nedirba Karo Įmonėse

—v—

Šią savaitę Illinois drafto taryba pradės perklasifikuoti vyrus, kurie yra tėvai, kurie yra amžiuje tarp 38 ir 45 metų, bet kurie dirba nesvarbius karo pastangoms darbus. Šie vyrai bus paskirti į klasę 1-A-H, nežiurint kiek vaikų ir kitų ypatų jie turi užlaikyti.

—v—

Liutys Michigan Valstijoje

—v—

Praėjusį sekmadienį, gegužės 30 dieną, Michigan valstiją užgavo smarkios liutys. Sakytum, dausos prakiuro. Vietomis, buvo išnešti tiltai ir vandens išgraužti keliai. Sutrukdytas susisiekimas geležinkeliais. Vienas žmogus žuvo. Dėl lietaus prekinis traukinys sudužo. Upeliai išsiliejo iš krantų. Daug žalos padaryta turtui.

—v—

Našlaičiams Teikiama Pagalba

—v—

Našlaičiams ir našlaitėms Illinois valstijoje dabar yra teikiama valstijos pagalba pagal įstatymą. Teikiama ir kitiems vaikams pagalba, kurie neturi tėvų priežiuros ir yra reikalingi pagalbos. Tokių vaikų valstijoje šiandien priskaitoma 28,857.

JIEMS VISUR GERAI SEKASI
DAUGIAU KAIP 5,000,000 WAVES, KARO DARBININKĖS IR WAACS
paliuosuoja vyrus mūsų Ginkluotose Jėgose dėl aktyvesnio darbo . . . padėti produkcijos fronte statyti daugiau Laivų, Lėktuvų, Tankų ir Šautuvų . . . joms gerai sekasi.

Visur kur jūs matote Chesterfield's malonų baltą pakietą jūs žinote, kad kuris nors rūkytojas geresi LENGVESNIU, VĖSESNIU, GERESNIO-SKONIO užsirūkymu. *Jūs negalite nupirkti geresnį cigaretą.*

Chesterfield visur sekasi su vyrais ir moterims nes jų *Tinkama Kombinacija* pasaulio geriausių tabakų, suteikia rūkytojams daugiau malonumo. *JIE PATENKINA.*

It's Chesterfield
CIGARETAS, KURIS SUTEIKIA RŪKYTOJAMS KO JIE NORI

Copyright 1943, Liggett & Myers Tobacco Co.

NAUJIENOS
THE LITHUANIAN DAILY NEWS
Published Daily Except Sunday by The Lithuanian News Pub. Co., Inc.
1739 South Halsted Street
Telephone CANal 8500

Subscription Rates:
$6.00 per year in Canada
$6.00 per year outside of Chicago
$8.00 per year in Chicago
3c. per copy.

Entered as Second Class Matter March 7th 1914 at the Post Office of Chicago, Ill., under the act of March 3rd 1879.

Naujienos eina kasdien išskiriant sekmadienius. Leidžia Naujienų Bendrovė, 1739 S. Halsted St., Chicago, Ill. Telefonas Canal 8500.

Užsakymo kaina:

Chicagoje—paštu:	
Metams	$8.00
Pusei metų	4.00
Trims mėnesiams	2.00
Dviem mėnesiams	1.50
Vienam mėnesiui	.75
Chicagoj per išsiuntinėtojus:	
Viena kopija	3c
Savaitei	18c
Mėnesiui	75c
Jungtinėse Valstybėse, ne Chicagoj,	
Metams	$6.00
Pusei metų	3.25
Trims mėnesiams	1.75
Dviem mėnesiams	1.25
Vienam mėnesiui	.75
Užsieniuose:	
Metams	$8.00
Pusei metų	4.00
Trims mėnesiams	2.50

Pinigus reikia siųsti pašto Money Orderiu kartu su užsakymu.

Oro puolimai prieš nacių pramonę

Nuolatinės ir tolyn vis labiau stiprėjančios britų bombonešių atakos prieš Vokietijos pramonę gali turėti labai didelės įtakos ne tiktai karo eigai, bet ir pokarinio pasaulio išvaizdai.

Jungtinių Tautų vadovaujančiuose sluoksniuose, pavyzdžiui, yra svarstomas sumanymas atimti po karo iš Vokietijos tas įmones, kurios gamina karo pabuklus, kad ji negalėtų, praėjus keliems metams po taikos pasirašymo, pradėti vėl ginkluotis. Tokią mintį išreiškė savo kalboje gen. Sikorskis, spaudos atstovų priėmime Chicagoje. Kiti, kaip Olandijos užsienio reikalų ministeris Loudon, siulo pavesti vokiečių "sunkiosios pramonės" akcijas (šėrus) tarptautinei komisijai arba Jungtinių Tautų biznio korporacijoms.

Bet šitie sumanymai gali pasidaryti bereikalingi. Pramonės centrų naikinimas oro bombomis verčia nacius kelti dirbtuves į rytus, toliau nuo Britų Salų. Vienos dirbtuvės yra keliamos į Austriją ir Čekoslovakiją, kitos į vakarinę Lenkiją, trečios dar toliau. Ruhro distriktas ir visa Pareinės sritis, kur seniau dieną-naktį nesiliaudavo galingas pramonės judėjimas, virsta griuvėsiais ir tuštėja; iki karas pasibaigs, tenai gal paliks tik plytų kruvos, vietoje dirbtuvių kaminų, ir sulankstyti plieno kibykliai, vietoje trobų sienų. O tuo tarpu Hitlerio užkariautose žemėse karo įmonės yra plečiamos ir statomos naujos.

Kai rudoji diktatura kapituliuos, vokiečiai iš tų žemių turės, viską metę, bėgti. Didelė dalis Vokietijos pramonės paliks išvaduotoms nuo hitlerizmo jungo šalims. Ir Vokietijos didmiesčiai bus sugriauti. Vokietija bus ne tiktai **"ekonominiai nuginkluota"**, bet susmukus ir subankrotavus. Juo ilgiau ji spardysis, juo bus jos galas baisesnis.

Pikčiausi Vokietijos priešai nepadarytų jai tokių skaudžių taikos sąlygų (ką bekalbėti apie Versalį!), kokias jai ruošia Hitleris ir jo gengsterių gauja, stengdamiesi kaip galint ilgiau užtęsti karą.

Maskvos žestas neįtikino darbininkų judėjimo

Kremliaus dekretas, padarytas Komunistų Internacionalo komiteto rezoliucijos formoje, sukiršino širšių lizdą Ašies propagandos centruose, bet organizuotame darbininkų judėjime įspudžio nepadarė. Anglijoje, kur tas judėjimas yra laisvas ir labiausia subrendęs politiniai, Darbo partijos vadovybė savo nuomonę jau pareiškė.

Jos vykdomoji taryba nutarė 15 balsų prieš 2 atmesti komunistų aplikaciją dėl priėmimo į Darbo partiją. Darbiečių vadai tuo nutarimu pasakė, kad Kominterno "likvidavimas" jų nuomonės nepakeitė apie komunistus. Kaip pirmiau, taip ir dabar Britanijos darbininkai **komunistais nepasitiki,** vistiek ar jie yra Komunistų Internacionalo "sekcija", ar jie yra neva nepriklausomi nuo Maskvos.

Savo pareiškime Darbo partijos taryba pakartojo tai, ką jau buvo pastebėjęs jos spaudos organas, "Daily Herald":

> "Jeigu Didžiosios Britanijos Komunistų partija tiki į Britanijos darbininkų vienybę, tai jos kelias aiškus. Ji privalo pasekti Kominterno pavyzdžiu ir likviduotis..."

Ryškiausią kalbą Britanijos demokratinio darbininkų judėjimo vadų posėdyje pasakė Herbert Morrison, krašto saugumo ministeris ir "karo kabineto" narys. Jisai priminė tą faktą, kad sunkiausiais Britanijos žmonėms laikais, kai nacių bombos naikino jų miestus ir namus ir Britanija buvo palikusi viena kovos lauke prieš Vokietiją, komunistai "atsuko nugarą" savo kraštui ir darbininkų klasei. Be to, Morrisonas nurodė, kad Britanija šiandien kovoja už savo laisvo ir demokratinio gyvenimo pagrindus, o komunistai, kaip buvo, taip ir tebėra **demokratijos priešai.**

Taigi tas Maskvos žestas protaujančių darbininkų neįtikino, kad komunistai dabar busią "cacos". Judėjimas, kurį reprezentavo nelemtos atminties Kominternas, turi reformuotis iš pagrindų, pradedant "apačiomis". Tie žmonės, kurie sudarė Komunistų Internacionalo skyrius, privalo atsisakyti nuo totalitarinių prietarų ir išmokti kitaip galvoti.

Tai bus nelengva, daugeliui bus net visai nepakeliama. Bet jie dar nepadarė nė pirmo žingsnio, kol nelikviduojamos komunistų partijos.

APŽVALGA

GREMĖZDŲ DARBAS

—v—

Lietuva yra pirmoje eilėje tų šalių, kurias Stalinas nori padaryti "laimingas", po karo prijungdamas jas prie Sovietų Sąjungos. Maskva nesigaili lėšų ir pastangų pasaulio opinijai paveikti šita kryptim. Propaganda už Lietuvos aneksavimą yra vedama nuolatos.

Ryškus jos pavyzdys tai — Salomėjos Neries straipsnis, neseniai pasirodęs New Yorko dienraštyje "Herald-Tribune". Tuo straipsniu gyvenančioji "ant burdo" pas sovietus "poetė" bando atsakyti į ministerio Žadeikio Laišką Redakcijai, tilpusį paminėtame dienraštyje, š. m. balandžio 25 d.

Tik pagalvokite. Angliškas laikraštis New Yorke įdeda Lietuvos ministerio rašinį, apginantį Lietuvos, kaipo nepriklausomos valstybės, teises nuo sovietų pretenzijų — ir, nepraėjus mėnesiui laiko, atsiliepia į jį kame nors Kuibyševo ar Maskvos apielinkėje sėdinti poniutė.

New Yorko "Herald-Tribune" Salomėja Neris, žinoma, negauna (ir kažin, ar ji paskaito angliškai). Bet jai tapo pristatytas p. Žadeikio laiško turinys — išverstas į rusų arba lietuvių kalbą; ir ji rašo "atsakymą", kuris tampa išverstas anglų kalbon ir atsiųstas į New Yorką. Tik oro paštas, jei ne radiograma, galėjo taip greitai nulėkti ten ir atgal.

Salomėja atliko tai, kas jai buvo užduota; ne už dyką sovietų valdžia ją maitina (kaip lenkų Wandą Wasilevską). Ji įrodinėja, kad Lietuva **jau atsižadėjo** nepriklausomybės, "nubalsuodama" stoti į sovietų Rusiją.

Tačiau mes labai abejojame, ar Salomėjos argumentai įtikino bent vieną "Herald-Tribune" skaitytoją, nešiojantį sveiką galvą ant pečių.

Iš jos "kaziono" raštpalaikio perdaug aiškiai kyšo propagandos velniukščio ragai.

Bolševikiški "rinkimai" Lietuvoje

Tarp kitko ta buvusioji katalikų "poetė", išvirtusi į bolševikę, pasakoja apie "liaudies seimo rinkimus", pravestus sovietų okupuotoje Lietuvoje. Salomėja Neris neturi sarmatos sakyti, kad tuose "rinkimuose" visi piliečiai turėję **"teisę balsuoti už arba prieš išstatytuosius kandidatus,** — tuo tarpu kai yra faktas, kad šita teisė jiems buvo atimta.

Rinkimų instrukcijose kaip tik buvo patvarkymas, kad balsuotojai negali daryti balsavimo kortelėse (balotuose) **"jokių pakeitimų arba pastabų"**; o tose kortelėse nebuvo nieko kita, kaip tik kandidatų vardai-pavardės, kiekvienoje kortelėje po vieną ("Naujienų" Redakcija matė savo akimis dvejetą tų "balotų" pavyzdžių, atvežtų iš Lietuvos. — **"N." Red.**). Rašyti kortelėje "už" arba "prieš" butų buvę **neteisėta.** Balsuotojas turėjo įteiktas jam korteles su atspausdintais kandidatų vardais, sugrąžinti; ir kiekvienam balsuotojui buvo įteikiama **lygiai tiek** kortelių, kiek reikėjo išrinkti atstovų jo apygardoje—nei daugiau, nei mažiau.

Šitą begėdišką, tiesiog idiotišką komediją Salomėja drįsta vadinti "rinkimais", parodžiusiais Lietuvos balsuotojų nusistatymą. Prie to ji dar užtyli tą faktą, kad sovietų valdovai, darydami Lietuvoje tuos "balsavimus", vistiek **nesakė žmonėms,** kad "atstovai" turėsią tarti, ar Lietuva paliks atskira valstybė, ar dėsis į Sovietų Sąjungą. Todėl tie "rinkimai" nesuteikė ir negalėjo suteikti "atstovams" **jokio mandato** Lietuvos nepriklausomybės klausimui spręsti.

Amerikos publika šitų daiykų gali nežinoti, ir jeigu bolševikuojančioji "poetė" butų pasitenkinusi tiktai bendromis frazėmis apie "liaudies seimo rinkimus", tai kai kuriems žmonėms ji butų gal apdumusi akis. Bet ji matė reikalo parodyti amerikonams dar ir **"skaitlinėmis"**, kaip Lietuvos liaudis "myli" sovietų rojų.

"99.89 nuošimčiai."

Salomėja rašo:

> **"Virš 95 nuoš. visų balsuotojų dalyvavo Seimo balsavimuose, iš kurių 99.89 balsavo už Lietuvos Darbo žmonių Sąjungos išstatytuosius kandidatus."**

Su amerikonu, turėjusiu bent šiokį-tokį patyrimą politikoje, apie Salomėjos "skaitlines" nereikia nė ginčytis. Jisai tiktai nusikvatos, išgirdęs, kad už Maskvos palaimintų kandidatų sąrašus buvo paduota **99 nuošimčiai** balsų ir dar su "trupmenomis"!

Tas Salomėjos "faktas" aiškiau, negu ilgiausi išvadžiojimai, numaskuoja bolševikus, okupavusius Lietuvą 1940 m.

Bet žioplai Maskvos davatkėlei dar ir to nepakanka. Gavusi "įkvėpimo" (tik ne iš poezijos dievaitės), ji toliau pasakoja štai ką:

> "Pono Žadeikio pareiškimai apie Tarybų ginkluotųjų jėgų užpuolimą ant Lenkijos yra faktų iškraipymai. **Tarybų Sąjunga niekad neužpuolė Lenkijos.** Įėjimas Tarybų Raudonosios Armijos į vakarų Ukrainą ir vakarų Baltarusiją 1939 m. rudenį buvo padarytas vienintėliu tikslu, butent, kad padėti ukrainiečiams ir biltarusiams susivienyti su savo broliais, gyvenančiais Tarybų Ukrainoje ir Tarybų Baltarusijoje, ir neprileisti vokiečių jėgoms užimti tų sričių (vakarų Ukrainos ir Baltarusijos), kas neišvengiamai butų buvę padaryta."

Ne tiktai "butų buvę", bet ir **buvo** padaryta. Vokiečiai tas sritis užėmė, **nežiurint** to, kad jas buvo okupavusi Raudonoji armija!

Tačiau įsivaizduokite vidutinišką amerikoną, kuris iš laikraščių ir radio pranešimų žino maždaug, kas Europoje dėjosi 1939 m., prasidėjus karui. Salomėja Neris imasi jį įtikinti, kad Stalino armija **"niekad neužpuolė Lenkijos"**. "Ar jie tenai išsikraustė iš proto — ar mus laiko mažais kudikiais?" —toks amerikonas pagalvos apie Salomėją ir jos mokytojus.

Mums prie to nėra ko pridėti.

BERNAS, Šveicarija, geg. 28 d.—Patirta, kad vokiečiai areštavo Yvon Delbos, kuris nuo karo pradžios buvo pasitraukęs iš aktyvios politikos.

Leon Blum kabinete Yvon Delbos buvo užsienio reikalų ministeriu.

Manoma, kad Leon Blum, Daladier, Gamelin, Reynaud ir kiti laikomi Karaliaučiuje. Tikrų žinių apie juos neturima.

NAUJIENŲ-ACME Telephoto

Amerikos kareiviai Attu saloje velka į krantą baržą, kuri buvo atimta iš japonų. Tai įvyko tuoj po to, kai amerikiečiai įsiveržė į salą.

Kritika ir Polemika

Čia dedame p. Vyt. Širvydo straipsnį busimų vadinamų **sričių federacijų** klausimu. Autorius kalba daugiausia apie Lietuvą ir kritikuoja tuos, kurie pritaria idėjai Lietuvos susifederavimo su tam tikromis mažesnėmis valstybėmis. Jisai sako, kad, jeigu jau Lietuvai reikia dėtis į federaciją su kuo nors, tai geriausia dėtis su erdvinga Rusija, o ne su tokiomis silpnomis valstybėlėmis (Latvjia, Estija etc.), kaip pati Lietuva.

Šitame straipsnyje p. Širvydas duoda naujų argumentų, kodėl Lietuvai esą geriau federuotis su Sovietų Sąjunga, negu su kuo kitu. "Naujienų" atsakymas į jo išvadžiojimus bus įdėtas rytoj.

REDAKCIJA.

—o—

Jei Prie Ervdės Ir Ateities Dar Tvarka?

—v—

Mano straipsniukas Dirvoje Naujienų redakcijai pasirodė "piršimu" Lietuvai federacijos su Sovietija, arba, išpustai tariant, puolimu "bolševizmui į glėbį." To tikslo straipsniukas neturėjo, bet norėjo visiems federacijų trokštantiems lietuviams pastatyti klausimą: "jei federuotis taip norima, kodėl nesifederuoti su Sovietų Sąjunga?"

Savo asmeninę pažiurą esu pareiškęs Dirvoje straipsniu "Musų Tautinė Ideja" (vas. 26), paremtu Dr. Alseikos mokslo darbu "Musų Tautinė Idėja Istorijos Šviesoje." **Laisvė** ten padaroma centrine tautinės idėjos ašimi, bet sykiu prisiminta ir anglo filosofo, Bertrando Russell knyga "Freedom and Organization, 1841-1941", kur vaizduojama kaip musų šimtmetyje laisvę vis stipriau ir stipriau veikė pramonės, technikos ir mokslo pažangos išsauktas **suorganizavimo** principas. Išvadoje sakyta, po šio karo, gali buti, įvyks tikslus laisvės ir suorganizavimo principų sutapimas kokioje Susivienijusių Tautų Pasaulinėje Valstybėje. Jei tas įvyktų, sakiau, lietuviai į tokį pasaulinį vienetą nori įeiti kaip laisvi lietuviai, tokiomis pat teisėmis kaip norvegai, danai, olandai, rusai, lenkai, ir kiti.

Laisvės klausimu, Naujienos teisingai pastebi, išimant komunistus, visų musų srovių nuotaika viena: norima nepriklausomos Lietuvos. Redakcija tačiau mano, ir suorganizavimo klausimu visos srovės vienodai galvojančios: "kad Lietuva taptų busimos, pagerintos Tautų Sąjungos, ar kito pasaulinio kuno, nariu." Jei visi lietuviai federacijos tik su šia pasaulinio masto santvarka trokšta, tai iš kur musų spaudoje kalbos apie federacijas su Pabaltiju, su Skandinavija, net su Lenkija?

Naujienos prisimena "daugelį žmonių" Amerikoje ir Anglijoje, kurie mažoms tautoms siulo dėtis į didesnius vienetus (savo noru ar prievarta), bet nepareiškia, ką jos pačios apie šių žmonių mintis galvoja. Kodėl mažas tautas norima "sudidinti"? Sakoma, jos persilpnos atsilaikyti dičkių spaudimo, ir neturinčios išteklių pasitikrinti materialės gerovės. Bet Lietuvos federacija su Latvija ir Estija ("lygus su lygiu"), ar visų trijų su Švedija, Norvegija, Suomija ir Danija (vėl "lygus su lygiu") musų tautos nei militariai nei ekonominiai nesustiprins.

Kodėl? Vieną atsaką duoda Ely Culbertson, The Nation žurnale. Jis pasaulį siulo į vienuoliką didelių sričių sukarpyti. Tos sritys sudarytų Pasaulio Federaciją. Sako, musų gadynėje susisiekimo priemonėse ir karo ginkluose įvyko didelis perversmas. Lėktuvus, tankas, kanuoles, sunkvežimius tik didelės, pramoninės tautos įstengia pasidirbdinti. Kareivių skaičiai jau mažiau vertės turi, negu jų ginklai. Geriau apsišarvavę vokiečiai visą Europą ir pusę Rusijos nukariavo. Padėtis kaip Viduramžiais, kur keli, gerai plienu apsišarvavę kryžiokai nugalėdavo šimtus kunu stipresnių, bet ginklu silpnesnių lietuvių. Pabaltijo ar Baltoskandinavijos federacija neįstengtų pasigaminti tiek lėktuvų, tankų, kanuolių ir sunkvežimių atsilaikyti prieš Vokietiją, ar Rusiją.

Ekonominis sumetimas Pabaltijį verstų federuotis ne su Skandinavija, bet su Anglija, nes penki milionai Pabaltijo gyventojų iš anglų 1936 metais nusipirko prekių už 3,626,986 sc. sterlingų (162 milionai rusų nupirko tik už 3,492,459).

Jei absurdas federuotis su Sovietų Sąjunga, tai nėra ko kalbėti federuotis su kuo nors kitu "lygus su lygiu", nes tokia federacija Lietuvai reikalingos "užvėjos" neduos. Jei jau visos musų srovės taip nuoširdžiai už nepriklausomą Lietuvą stoja ir nori kad ji tik pasaulinio masto santvarkon kaip narys įeitų, tai kam bergždžias kalbas apie Pabaltijo, ar Baltoskandinavų federacijas musų spaudoje kelti?

Taip sau kalbant, Naujienos federacijos su Sovietija purtosi tik dėl šios valstybinio pobudžio (tai esanti "policinio tipo" valstybė) ir dėl "bolševizmo". Jei prie mano suminėtų "erdvės ir ateities" prisidėtų dar demokratinės ar demokratiniai socialistinės santvarkos elementas, ar ir tada Naujienos (ir "visos musų srovės") kratytųsi federacijos su Rusija? Reikia atminti, kad policinis tipas neamžinas, o kominterno uždarymas tik apkepurėjo jau per keletą metų pastebėtą tautinių nuotaikų (nacionalizavimo) ugį Sovietijoje, ir tikrojo bolševizmo galą.

Vyt. Širvydas.

MARTYNAS GUDELIS

BOLIAUS ŠILINIO NUOTYKIAI

ROMANAS IŠ LIETUVIŠKO KAIMO GYVENIMO

(Tęsinys)

IV DALIS

5. DANUTĖ IŠSKRENDA SU MYLIMU

—Aš nematau kokiu budu jųs galėtumėte lėktuvais pasinaudoti, — paabejojo Boruchas.

—Kada lėktuvai išskrenda iš Vilniaus? — paklausė Bolius.

—Rytinis lėktuvas atskrenda iš Rygos kelioms minutėms prieš septynias. Lygiai septintą išskrenda į Varšuvą. Už pusvalandžio nusileidžia Gardine.

—Šiuo mes galime pasinaudoti, — tarė Bolius.

—Iš Varšuvos lėktuvas atskrenda po 11. 12-tą valandą jis išskrenda į Rygą.

—Šitas mums netinka, bet pirmuoju mes galime pasinaudoti. Nuskrisime į Gardiną, o iš ten ramiai pasieksime Lietuvą.

—Toks šuolis butų labai saugus, — tarė Boruchas, — bet jis brangokai kainuos.

—Nebus brangesnis už pinigą, kurį kiti moka, — paaiškino Šilinis. Policija, išaikinusi, kad Danutė su manim išvažiavo, bandys ieškoti Trakų pasienyje, tuo tarpu mudu, niekieno neįtarti, galėsime laisvai sieną pereiti Suvalkijoj.

Šilinis padavė Boruchui pluoštą pinigų ir liepė išaiškinti ar lipant į lėktuvą neklausia dokumentų. Jeigu galima laisvai lėktuvu pasinaudoti, tai liepė nupirkti du bilietus iki Gardino.

Boruchas išėjo bilietų ieškoti.

Vakarienė pas Boruchą.

—Gali pradėti savo daiktus rinkti, rytoj ryte išskrendame, — tarė Šilinis Danutei, kai Boruchas išėjo.

—Tu žinai, kad aš jokių daiktų neturiu. Esu kaip stoviu.

—Tu man taip ir patinki.

—Tai kuriam tikslui tu man liepei daiktus susirinkti?

—Aš tik pajuokavau... — tarė Bolius ir džiaugsmingai iškėlęs Danutę, apsisuko kelis kartus. — Išvažiuojam, išvažiuojam abu, tatai yra svarbu, o visa kita tiktai menkniekis.

Danutė buvo pasiryžusi kovoti dėl savo teisių, bet mintis, jog teks iš Vilniaus išvažiuoti namon neužsukus, buvo perstipri. Jai atrodė, jog nepastebėta galės pareiti namo, pasiimti geresnius savo drabužius, susikrauti reikalingesnius daiktus, ir patylomis išeiti iš namų. Ji greitai įsitikino, jog taip pasielgti negalės. Namo parėjus, laisvai neištruktų. Teta ir pan Tadeusz jai kelią pastotų. Jai nesinorėjo palikti namie visos eilės brangių smulkmenų. Be to, ji juk buvo be drabužių. Jai norėjosi pasiimti kelios suknelės, apatinukai, kojinės.

Savo rupesčius ji išpasakojo Boliui:

(Bus daugiau)

SUVALKIEČIŲ MIŠRAUS CHORO BANKIETAS

Nedėlioje, gegužės 23 dieną, Lietuvių Auditorijoje buvo Suvalkiečių Mišraus Choro bankietas. Apie ketvirtą valandą pradėjo žmonės į svetainę rinktis. Nors lietus lijo, kaip iš kibiro, bet tai publikos nesulaikė. Prisirinko daug ir buvo rinktinė publika. Apie penktą valandą jau buvo pilna žemutinė svetainė, ir dar vis rinkosi. Kadangi buvo paimtos abi žemutinės svetainės, tai buvo daug ir vietos.

6 valandą vakarienė

6 valandą buvo pakviesti visi svečiai prie užkandžių. Man įėjus, tuoj metėsi į akį gera tvarka. Matyti, komitetas buvo gerai prisirengęs prie bankieto. Prie garbės stalo pasodinta ponia Ona Metriks, šalia jos ponas Metricks ir jo motina ir daugiau garbės svečių. Kai tik visi susėdo prie stalų, staiga užgeso šviesos. Pasigirdo balsas: tuojau pataisysime. Ir staiga vėl šviesos užsidegė, ir jau matėsi dvi panelės beeinančios viduriu svetainės. Iš lėto žingsniavo p-lė Ona Stankan ir penelė Stasė Petrauskaitė. Pastaroji nešė gėlę, o panelė Stankan lydėjo. Tai buvo nešama viena iš labiausia brangintinų gėlių — Orchid — kurią prisegė poniai Metricks kaipo pagerbimo ženklą. Nes ir šis bankietas buvo surengtas jos pagerbimui. Buvo gražus reginys ir publika juo gerėjosi.

Tikras bankietas

Vakarienė buvo iš įvairaus maisto, mėsos ir septynių kitų skanumynų ir prieskonių. Valgė kiek kas norėjo. Baigiant valgyti Suvalkiečių Mišraus Choro pirmininkė Ona Alekna atsistojo ir paaiškino visiems svečiams, sakydama: Šitas bankietas, brangus svečiai, buvo surengtas pagerbimui musų mylimos mokytojos, ponios Metricks, kuri darbuojasi metai laiko musų chore, ir musų choras padarė progresą po jos vadovybe.

Po to perstatė Antaną K. Valuką vakaro vedėjus. Buvo pasakyta keletas kalbų su linkėjimais poniai Metricks. Pamatines kalbas pasakė daktaras Dundulis ir ponas Antanas Pocius, akcentuodami svarbą muzikos ir dainos ir linkėdami poniai Metricks ir Suvalkiečių Mišram Chorui geriausio pasisekimo. Vakaro vedėjas A. Valukas padėkojo visiems kalbėtojams už gražias kalbas ir pats pasakė kalbą, įvertindamas ponios O. Metricks darbuotę.

Ir vėl dvi panelės atėjo per svetainės vidurį. Šį kartą Onutė Stankan nešė, o Stasytė Petrauskaitė palydėjo ir įteikė choro mokytojai O. Metricks dovaną nuo Suvalkiečių Mišraus Choro.

Paskutinė kalbėtoja buvo bankieto kaltininkė ponia Ona Metricks. Ponia Metricks, susijaudinusi, pasakė: Truksta man žodžių jums padėkoti. Bet aš turiu visa tai savo širdy, kur niekuomet neišdils. Gaila, kad aš ne dainininkė, aš jums dainuočiau dainą "Jųs esate mano širdy".

Tie nuoširdųs žodžiai galima buvo matyti ir jos veide.

Antra programos dalis muzikalė

Antrą programos dalį — muzikalinę — išpildė Suvalkiečių Choro nariai. Atidarė programą Amerikos Himnu. Sudainavo solo "My Hero" Stephanie Mickevich labai vykusiai. Juozas Gudas turi stiprų ir gražų balsą. Jis dainavo solo "Napoleono naktis" ir "O Sole Mia". Publikai labai patiko.

P-lė Petrauskaitė ir A. Valukas sudainavo duetu dvi dainas. Antra daina suteikė publikai gardaus juoko ir gavo daug aplodismentų.

Vyrų choras, Suvalkiečių M. Choro nariai, labai gražiai sudainavo dainą "Balnokim, broliai, žirgus". Publika plojo labai gausiai. P-lė Petrauskaitė turi gražų balsą ir myli dainas; ji padainavo solo "Kur paliko tą jaunystė".

Paskutinis numeris buvo visas choras. Sudainavo gražiai dainą "Už ežero ugnis dega". Paskutinė daina buvo Tumba — duetas F. Valančius ir A. Valukas, o choras dainavo atgarsa. Gerai skambėjo, publika daug juoko turėjo.

Publikos užsilaikymas buvo nepaprastai ramus. Matėsi daug biznierių ir profesionalų. Po programos buvo šokiai. Visi linksminosi iki vėlumai. Suvalkiečių M. Chorui priklauso daug kredito už tokį puikų bankieto surengimą. Šiame bankiete dalyvavę ilgai minės jį kaipo vieną iš geresnių bankietų. —**B. Barniškis.**

A. † A.

BOLESLOVAS VALANTINAS
gyv. 11116 So. Whipple St.

Mirė gegužės 28 d., 1:00 v. popiet, 1943 m., sulaukęs pusės amž., gimęs Šiaulių apsk., Joniškės parapj., Paldruvių kaime. Amerikoj išgyveno 34 metus.

Paliko nuliudę: moteris Barbora, po tėvais Kragaitė, sunus Petras (U. S. Navy), švogerka Elena Yonkienė, jos duktė Ona ir žentas Franciškus McLamore, ir kitos giminės ir draugai. Liet. paliko: sesuo Teose Norkuvienė ir jos šeimyna.

Priklausė prie Chic. Liet. Dr-jos ir pirmininkavo SLA 178 kuopai.

Kunas pašarvotas A. M. Phillips kopl., 3307 Lituanica Ave. Laidotuvės įvyks trečiadienį, birželio 2 d., 8:00 v. ryto iš kopl. į Šv. Jurgio pr. bažnyčią, o po gedulingų pamaldų bus nulydėtas į Šv. Kazimiero kapines.

Visi a. a. Boleslovo Valantino giminės, draugai ir pažįstami nuoširdžiai kviečiami dalyvauti laidotuvėse ir suteikti jam paskutinį patarnavimą ir atsisveikinimą.

Nuliudę lieka: **Moteris, Sunus ir kitos Giminės.**

Laid. Direkt. A. M. Phillips, Tel. YARDS 4908.

URBA Gėlės Mylintiems, Vestuvėms, Bankietam, Laidotuvėms, Papuošimams
GĖLININKAS
4180 Archer Avenue
Phone LAFAYETTE 5800

LOVEIKIS Siunčiam Gėles Telegramu į Visas Pasaulio Dalis
KVIETKININKAS
Gėlės Vestuvėms, Bankietams ir Pagrabams.
3316 SO. HALSTED ST.
Tel. YARDS 7308

Apie P. Pulsuckio Laidotuves

—v—

Praėjusį antradienį, gegužės 25 dieną, kaip 1 valandą po pietų Pranciškaus Pulsuckio šeimyna, giminės, draugai ir pažįstami rinkosi į jo namus 6231 So. Rackwell street su nuliudusiomis širdimis pasakyti paskutinį kartą sudiev velioniui Pranciškui, kur jo kunas buvo prirengtas paskutinei kelionei į amžiną poilsį.

Laidotuvių apeigas atliko S. A. Geniotis, pirma atskaitydamas maldą už velionio sielą, o paskui pasakydamas gražią kalbą. Jis pažymėjo P. Pulsuckio nuopelnus šiame pasauly. Išreiškė pagarbą už išauklėjimą ir išmokslinimą vaikų, kurie yra vienas Pirmas Leitenantas Dr. LeVan, antras Alfonsas, kuris profesija yra aptiekorius ir tarnauja šiandien J. Valstijų laivyene, ir duktė Martha, profesija stenografė.

Visi susirinkusieji praėjo pro velionies karstą, paskutinį kartą sakydami sudiev. Moteris Veronija ir vaikai graudžiai verkė paskutinį kartą matydami savo mylimą vyrą ir tėvą.

Po atsisveikinimo gėlių vainikai, kurių buvo daug prie karsto, visi buvo nunešti ir sudėti automobily. Taipgi ir karstas su velionio kunu išlydėtas iš namų. Greitu laiku visi palydovai sėdo į automobilius ir išvažiavo tuo keliu, kuris veda į Lietuvių Tautiškas Kapines.

Prie kapinių atvažiavus, pasigirdo varpų graudus balsas, o iš garsiakalbio liudna giesmė. Kapinių vingiuotais keliais kiek pavažiavę, prisiartinome gražią vietelę tarp medelių ir žolyno. Radome gražiai paputoštą velionio duobę, apstatytą tais pačiais gėlių vainikais, kurie namie jo karstą puošė.

Čia dar kartą S. A. Geniotis pirma atskaitė maldą, o paskui pasakė gražią, jausmingą kalbą, pareikšdamas, kad velionis Pranciškus Pulsuckis buvo geras lietuvis, ištikimas savo tautos žmogus ir troško, kad Lietuva butų laisva ir nepriklausoma. Kalbėtojas nupeikė tuos lietuvius, kurie yra prisirengę musų tėvynę Lietuvą atiduoti Rusijai ar Vokietijai. Tai yra didžiausias tų lietuvių nusižengimas ir nesupratimas savo tautos reikalų.

Užbaigus kalbą ir maldą, velionio karstas buvo nuleistas į duobę. Laidotuvių direktorius Lachavich varde velionies Pranciškaus šeimynos pareiškė širdingą padėką visiems laidotuvių dalyviams, grabnešiams ir gėlių aukotojams, taipgi išreiškė gilią užuojautą velionio šeimynai šioj liudėsio valandoje ir kvietė visus dalyvius sugrįžti į jų namus pietums.

Pranciškus Pulsuckis mirė gegužės 22 dieną 4 val. po pietų, sulaukęs 65 metų amžiaus. Buvo gimęs Lietuvoje, Penevėžio apskrity, Šeduvos parapijoje. Paliko nuliudusią moterį Veroniką, tėvų pavarde Daukšaitę, du sunus, pirmą leitenantą Dr. Le Van ir aptiekorių Alfonsą, dabar tarnaujantį laivyne, dukterį Martą ir daug kitų giminių, draugų ir pažįstamų.

Velionis Pranciškus Pulsuckis buvo ilgai kamuojamas širdies ligos ir mirė nuo tos ligos. Tegul bus tau lengva ilsėtis šios laisvos šalies žemėje, mielas kaimyne.

M. Karčiauskas

Tavernų Savininkų Susirinkimas Šiandien

—v—

Visi Bridgeporto Tavernų Savininkų Sąjungos nariai kviečiami dalyvauti mėnesiniame Sąjungos susirinkime, kuris įvyks šiandien, antradienį, birželio 1 dieną, Julia Gailius tavernoje adresu 3204 So. Halsted street. Mitingo pradžia lygiai 1:30 val. popiet.

Malonėkite visi dalyvauti mitinge, nes yra daug svarbių reikalų apsvarstyti.

— **Thomas Aleksunas**, prez.
— **A. H. Kasper**, sekret.

—v—

50 Kareivių Dirbo Ukio Darbus

—v—

Praėjusį sekmadienį vėl 50 kareivių iš Camp Grant dirbo uky, kuris priklauso Rochelle Asparagus kompanijai. Jie buvo pasiųsti darbui kaipo savanoriai.

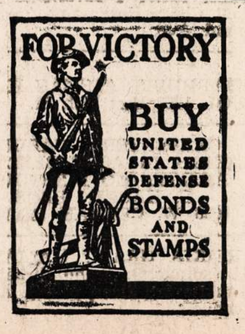

KAS PIRKO KARO BONUS

—v—

Gegužio mėnesį šie žmonės pirko karo bonus:

Už $10,000.00

Stanley ir Catherine Tomashunai, 6136 Archer Ave. Argo, ponai Tomashnai jau kelintą kartą perka tokiomis didelėmis sumomis karo bonų ir aukavo Raudonajam Kryžiui, norėdami pakelti lietuvių vardą.

Už $500.00

John Gudaitis, 5652 Bernice ave., Chicago.

Po $100.00

Walter St. Petkus, 1816 S. Halsted St.

Charles Bartkus, 4125 South Campbell Ave., 6 bonus

Paulina Šileikis, 1516 N. Kedzie Ave.

Petronėlė Miller, 1515 North Bell Ave.

John Bachunas, 2404 W. 16th St., 4 bonus

Anthony Buzas, 1627 South Union Ave.

John Monches, 7230 S. Claremont Ave., 2 bonus

John Glombo, 725 W. 19 St.

Anton Kontrimas, 708 West 18 St.

Elizabeth Serapin, 1808 So. Peoria St.

Alexander Naglis, 5147 So. Homan Ave., 2 bonus.

Benedict Stanevich, 627 W. 18 St.

Po $50.00

Charles Bartkus, 4125 So. Campbell Ave.

John Glombo, 725 W. 19 St.

Peter Suvaczdes, 1425 South Homan Ave.

Edward C. Chernaukas, 19 S. Union Ave.

Mike Titiškis, 3638 So. Wallace St.

Albert Rimkus, 1718 S. Union Ave., 7 bonus

Bruno Bazil, 712 W. 17 Pl.

Dorothy Sheila Meyers, 4915 Drexel Blvd.

Al. Perman, 4142 N. Monticello Ave., 2 bonus

Veronika Snow, 3158 South Union Ave.

Joseph Gaizutis, 5746 South Christiana Ave., 2 bonus

Stella Gedvill, 553 W. 18 St.

Po $25.00

William Hawkins, 604 E. Bowen Ave.

Jim Hennigin, 1311 W. 14 St.

Tony Rypkevicz, 1517 North Bell Ave.

Frank Connan, 951 W. 19 St.

Edward Stepanek, 1816 So. May st., 5 bonus

Mrs. Frances Gribelis, 5240 So. Lowe Ave.

Miss Florence Cash, 1710 S. Union Ave.

Albert Rimkus, 1718 South Union ave., 2 bonus

Miss Ann G. Loan, 725 W. 16 St.

Frances Seposs, 1727 South Desplaines st.

Mary Butkus, 710 W. 18th Street.

Amilija Urlich, 2323 South Seeley ave.

Mrs. Grace Mack, 727 W. 21 Place.

—v—

Areštuotas Vyras Ryšium Su Užpuolimu Moterų

—v—

Policija areštavo Edwardą Brestanski, 28 metų. Praeity jis buvo proto ligonis sergančių ligoninėje. Brestanski areštuotas teatre, kai jis užkabino 10 metų mergaitę. Policija parodys jį moterims, kurias piktadariai buvo užpuolę pastaruoju laiku North Sidėje.

Garsinkitės 'N-nose'

STANLEY IR CATHERINE TOMASHUNAI VĖL PIRKO KARO BONŲ UŽ $10,000

Stanley ir Catherine Tomashunai, kurie užlaiko tavernę ir maliavų krautuvę adresu 6136 Archer avenue, Argo, Ill., šiomis dienomis per Universal Savings and Loan Association pirko Karo Bonų už $10,000.

Čia tenka pažymėti, kad gegužės mėnesio pradžioje 1942 metų pp. Tomashunai taipgi pirko Karo Bonų už $10,000. Reiškia, jie dabar jau turi nusipirkę Karo Bonų $20,000 vertės.

Pernai pp. Tomashunai aukojo Amerikos Raudonajam Kryžiui $50. Pinigai buvo pasiųsti Raudonajam Kryžiui per Naujienas. Ir šįmet jie neužmiršo Raudonojo Kryžiaus. Pirmiau jie aukojo $10 jam, o šiomis dienomis aukojo dar $15. Taigi šiam tikslui šįmet jie skyrė $25.

Žinoma, ne visi lietuviai, kaip ir ne visi kitataučiai, yra lygiai turtingi. Ne visi jie gali pirkti tokiomis sumomis Karo Bonus, kokiomis perka pp. Tomashunai. Bet ir turtingiems žmonėms $20,000 suma yra didelė.

Ir pp. Tomashunai, pirkdami tiek Karo Bonų, parodo, kad jie yra dideli Amerikos patriotai, kad jie remia šios šalies karo pastangas ir gausia savo dalimi prisideda prie karo laimėjimo.

Šis yra pavyzdys, kaip geri šalies piliečiai gali padėti ir padeda Dėdei Samui nugalėti priešus juo greičiau ir laimėti pilną pergalią.

—v—

Demokratų Klubas Rengia Pikniką

—v—

Lietuvių Demokratų Klubas 15-toj Wardoje rengia didžiulį pikniką birželio 6 dieną Leppas Darže, prie 82 gatvės ir Keane avenue, Willow Springs.

Visi nariai ir svečiai esate kviečiami skaitlingai dalyvauti. Turėsime daug Good Time.

— **F. J. Dowiat**, pirmininkas, ir **Komisija.**

—v—

Uždarė 81 Kavinę Ir Likerių Krautuvę

—v—

Praėjusios savaitės gale Chicagoje buvo uždaryta 81 kavinė ir likerių krautuvė. Jos uždarytos todėl, kad neišpirko laisnių antram šių metų ketvirčiui biznį daryti.

ANTHONY B. PETKUS
LAIDOTUVIŲ DIREKTORIUS
6812 S. Western Ave. — Telefonas GROVEHILL 0142
1410 S. 50th Ave. — Cicero, Illinois — Telefonas CICERO 2109
KOPLYČIOS VISOSE MIESTO DALYSE.

LAIDOTUVIŲ DIREKTORIUS
John F. Eudeikis
SENIAUSIA IR DIDŽIAUSIA LAIDOJIMO ĮSTAIGA
AMBULANCE
DIENĄ IR NAKTĮ
Visi Tel. YARDS 1741-1742
4605-07 So. Hermitage Ave.
4332—34 S. California Avenue
Telefonas LAFAYETTE 0727
Dykai KOPLYČIOS VISOSE CHICAGOS DALYSE
Klausykite musų radio programo pirmadienio ir ketvirtadienio vakarais nuo 8—iš stoties WGES (1390 kilo.)
Su POVILU ŠALTIMIERU

Laidotuvių Direktoriai

NARIAI Chicagos, Lietuvių Direktorių Asociacijos
Ambulance Patarnavimas Dieną ir Naktį
TURIME KOPLYČIAS VISOSE MIESTO DALYSE

MAŽEIKA — 3319 LITUANICA AVENUE
EVANAUSKAS — Phones YARDS 1138—1139

LACHAWICZ IR SUNŲS
SKYRIUS 42-44 EAST 108th STREET — Tel. PULLMAN 1270
2314 WEST 23rd PLACE — Phone CANAL 2515

L. BUKAUSKAS
10821 SO. MICHIGAN AVENUE — Phone PULLMAN 9661

ANTANAS M. PHILLIPS
3307 LITUANICA AVENUE — Phone YARDS 4908

J. LIULEVIČIUS
4348 SO. CALIFORNIA AVE. — Phone LAFAYETTE 3572

P. J. RIDIKAS
3354 SO. HALSTED STREET — 710 WEST 18th STREET
Telephone YARDS 1419

I. J. ZOLP
1646 WEST 46th STREET — Phone YARDS 0781

SUSIRINKIMAI

—v—

LIET. MOTERŲ DR-JOS APŠVIETA pusm. susirinkimas įvyks antrad., birželio 1 d., 7:30 v. vak. Jonistų salėj, 814 W. 33rd St. Šis sus-mas bus paskutinis prieš vasarlaikį. **S. Puniškienė, nut. rašt.**

Chicagos Draugijų, Kliubų Valdybos 1943 Metams

—v—

ŽEMAIČIŲ KULTUROS KLIUBO VALDYBA 1943 METAMS: Pirmininkas—Steponas Narkis, 4353 S. Talman Ave., tel. Virginia 1279; Pirm. pagelb. — M. Čeplinskas, 3329 So. Lituanica Ave.; Nutarimų rašt.—K. Kazlauskas, 4528 S. Spaulding Ave.; Fin. rašt.—Leonas Geniotis, 4905 S. Kominsky Ave.; Iždininkas—Paul Petraitis, 812 W. 33rd St.; Kasos globėja—Ona Jacobs, 4409 So. Artesian Ave.; Maršalka — Motiejus Vitkus, 4432 S. Fairfield Ave. Susirinkimai laikomi kas trečią trečiadienį, Hollywood svet., 2417 W. 43rd St., kaip 8 val. vakaro.

LIETUVIŲ DEMOKRATŲ KLUBO 15-TO WARDO VALDYBA 1943 METAMS: Pirmininkas—F. J. Dowiat, 5945 S. Albany Ave., tel. Hemlock 9897; Vice-pirm.— Joe Ragauskas, 3108 W. 54th St.; Nut. rašt.—J. Tarvid, 5931 South Albany Ave.; Fin. rašt.—Paulina Ragauskas, 3108 W. 54th St.; Kasierius—Louis Antanavičia, 5800 So. Albany Ave.; Kasos globėja —D. Petrol, 5945 S. Albany Av.; Kasos glob.—H. Dapses, 6104 S. Washtenaw Ave.; Korespondentas—A. Planey, 6420 S. Albany Ave.; Maršalka—A. Dulcis, 6406 S. Campbell Ave.; Legalis patarėjas—C. Zekas, 7019 S. Artesian Street.

SĄJUNGOS LIETUVIŲ NAMŲ SAVININKŲ Bridgepore, Chicago, Ill. valdyba 1943 m.: Pirmininkas — Juozapas Balčiunas, 3200 South Lowe ave.; pagelbininkas — Kazimieras Visockas, 2931 South Emerald ave.; nut. raštininkas — Stanislovas Kunevičia, 3220 So. Union ave.; finansų raštininkas Tamas Jenulis, 3430 So. Morgan St.; kasierius — Petras Balsis, 5652 S. Throop St.; kontrolės raštininkas — Petras Juozapaitis, 3208 S. Lowe ave.; maršalka LeonasLeudanskas, 3130 S. Halsted St. Laiko susirinkimus kas mėnesį antrą utarninką 7:30 val. vak. Chicagos Lietuvių Auditorijoj, 3133 S. Halsted St. Priimami visi namų savininkai be skirtumo amžiaus.

L. ŽAGARIEČIŲ KLIUBO VALDYBA 1943 METAMS: P. Arlauskas—pirm., 2109 N. Cleveland Ave.; A. Janaviče—pirm. pagelb., 1816 So. Ruble St.; J. Keturakis—nut. rašt., 1525 So. 51st Ave., Cicero, Ill.; Stella Gasper—fin. rašt., 3338 So. Emerald Avenue; St. Niprikas—kasierius, 3824 Deodor St., Indiana Harbor, Ind.; Kasos globėjai: — A. Mieraviče, 2539 W. 46th Pl., ir Alfons Masiulis, 3252 So. Halsted St.; B. Gurskienė—koresp., 3252 So. Halsted St. Susirinkimai laikomi vieną kartą į mėnesį, ketvirtą sekmadienį, pirmą valandą popiet, Hollywood svet., 2417 W. 43rd St.

VALDYBA LIETUVIŲ DEMOKRATŲ KLUBO 15-to WARDO dėl 1943 metų: Pirmininkas Floyd J. Dowiat, 5945 S. Albany ave.; vicepirm. Joe Ragauskas, 3108 West 54th St.,; nut. sekr. J. Tarvid, 5931 S. Albany ave.; finansų sek. Paulinas Ragauskas, 3108 W. 54th St.; kasierius Louis Antanavič, 5800 S. Albany ave.; 1-ma kasos globėja Mrs. Dora Petrol, 5945 S. Albany ave.; 2-ra kasos globėja Helena Dapser, 6104 S. Wastenaw ave.; advokatas Chas Zekas, 7019 S. Artesian St.; korespondentas Anthony Planey, 6420 S. Albany ave.; maršalka Alex Dulcis, 6406 S. Campbell ave.

PASKOLOS DAROMOS
ANT 1-MŲ MORGIČIŲ
GREITAI IR PIGIAI MĖNESINIAIS ATMOKĖJIMAIS
MUTUAL FEDERAL
SAVINGS and LOAN ASSOCIATION OF CHICAGO
2202 W. Cermak Road
Telefonas: CANAL 8887
Ben. J. KAZANAUSKAS
SEKRETORIUS.

CLASSIFIED ADVERTISEMENTS

FURNISHED ROOMS—TO RENT
Gyvenimui Kambariai

KAMBARYS ANT RENDOS senesniam žmogui, 2605 W. 43rd St. pirmos lubos. Klauskite Barboros Mickus, atsišaukite po 6 vakaro.

FOR RENT—IN GENERAL
Rendai—Bendrai

4 KAMBARIŲ COTTAGE rendai. Elektrika, visai naujas knotty pine baigimai. Didelis daržas. Vieta vištoms. $12.00 į mėnesį. Tel. Blue Island 2998Y3. 6600 W. 127th St. Worth, Ill.

KRAUTUVĖ RENDON, 3200 So. Wallace, švari kampinė krautuvė, su beismentu, garu šildomas, gera dėl tavernos ar bile kokio biznio. Šaukite Rieg, DEArborn 6681.

BUSINESS CHANCES
Biznio Progos

RENDON TAVERNA. Gražus daržas piknikams. Didelė virtuvė ir gyvenimui kambariai. Įsteigta per 15 metų. $50.00 į mėnesį. Tel. Blue Island 2998Y3, 6600 W. 127th St., Worth, Ill.

Lietuvis Dirba Peilius Armijai

—v—

P-lė Anne Pullman atsiuntė Naujienoms iškarpą iš "The Daily Register" laikraščio, leidžiamo Harrisburg mieste, Illinois valstijoje. Žinia teigia štai ką:

Joe Racine (Joseph Racimas), praeity Harrisburg gyventojas, dabar yra Bentone. Jis čia yra samdomas kaipo šaudytojas Orient kasykloje No. 2. Joe Racine turi pamėgimą dirbti peilius. Dabar jis tą pamėgimą panaudoja kaipo praktišką pagalbą Dėdės Samo kareiviams šiame kare.

Joe, kuris mano, kad jis jau yra padirbęs apie 6,000 peilių per pastaruosius dešimt metų, paskutinius keletą mėnesių padirbo ir pasiuntė kareiviams įvairiuose frontuose 200 peilių. Dabar jis pildo valdžios užsakymą, pagal kurį irgi padirbs 200 peilių. Ir peilius jis dirba už dyką.

Jo sesuo Margaret, kuri operuoja "Tom's Place" čia (Harrisburge), atlankė jį praėjusią savaitę. Joe Racine papasakojo jai, kad jo padirbti kinžalai ir peiliai yra išvežioti vienuolikoj valstijų, o du net išgabenti į Angliją prieš šešerius metus.

Plieną Joe Racine gauna iš senų pielų, kurių nebevartoja jau kasyklos Franklin kauntėje. O medžiagą rankienoms teikia C. W. & F. anglių kompanija ir Bentono mėras C. Edwin Hair.

Joe, pirmojo pasaulinio karo veteranas, sako, jogei jis dirba šiuos ginklus kareiviams dykai, kad jie galėtų greičiau užbaigti dabartinę savo užduotį ir sugrįžti namo.

Jisai sako, kad ima apie tris valandas pastovaus darbo padirbti peilį arba kinžalą. Jis dirba visokius peilius, išėmus kišeninius. Jis yra padirbęs keletą chirurginių peilių daktarui Beverly Moore, Bentono chirurgui.

—v—

Numato Sviesto Trukumą

—v—

Dr. H. A. Ruehe, American Butter Institute sekretorius, pareiškė, kad artimoje ateity Amerikos šeimininkės gal pajaus, jogei krautuvėse sunku gauti sviesto.

—v—

Jau Siuntinėja Racionavimo Knygelę No. 3

—v—

Daugiau nei 100,000 kopijų racionavimo knygelės No. 3 jau išsiųsta gyventojams Chicagoje praėjusios savaitės gale. Kitiems šios knygelės bus išsiuntinėtos šiandien, antradienį.

HELP WANTED—FEMALE
Darbininkių Reikia

MERGINŲ ir MOTERŲ
KARINIO MAISTO PRAMONĖ
AUKŠČIAUSIA INDUSTRINĖ MOKESTIS
Pradžiai mokestis 62c. į valandą.
93c. po 8 valandų dienos darbo arba 40 valandų į savaitę
$1.24 į valandą 7 darbo dieną savaitėje.
5c. valandai naktimis, bonus dabar mokamas.
Nereikia mokėti unijos mokesčio.
SENIORITETO TEISĖS
GARANTUOTA DARBO SAVAITĖ.
Apmokamos atostogos po 1 metų tarnybos. Ligoninės išlaidos.
Gyvybės ir ligoj apdrauda.
TINKAMA PRIEŽIURA
KARO BONŲ DOVANOS
Šalia Stock Yard'ų.
GERA TRANSPORTACIJA.
AGAR PACKING AND PROVISION CORP.
4057 SO. UNION AVE.

MERGINŲ ir MOTERŲ
IKI 48 METŲ AMŽIAUS
- RECEIVING
- CHECKERS
- INSPEKTORKŲ
- RANKOMIS SIUVĖJŲ
- PROSINTOJŲ
- BLOWERS.

Patyrimas nebutinas.
Atsišaukite nuo Antradienio iki šeštadienio
KLEINZWAY, INC.
1367 W. 37th STREET.

Reikia MOTERŲ
Lengvam dirbtuvės darbui.
Turi but pilietės
REDMER SONS CO.
654 W. Lake St.

REIKIA
Pantry ir Virtuvei MOTERŲ
GERESNĖ MOKESTIS. GERESNĖS VALANDOS IR GERESNĖS DARBO SĄLYGOS.
Patyrimas nebutinas.
Stouffer's Restaurant
32 E. RANDOLPH ST.

REIKIA MOTERŲ, MERGINŲ
Lengvas ir nuolatinis dirbtuvės darbas. Pradinėm $19 į savaitę, 45 valandų darbas. Yra daug progų progresuoti.
NU-DEAL PAPER BOX CO.,
2509 W. CERMAK ROAD.

REIKIA MERGINŲ, dienomis ar naktimis. 100% butinas darbas, patyrimas nebutinas. READY FOODS CANNING CORP., 3718 SOUTH ASHLAND AVE.

REIKIA MERGINŲ
NUO 18 — 40 METŲ
Lengvas dirbtuvės darbas mokytis siuti rankomis arba mašina.
M. BORN & COMPANY
1060 West Adams Street
Drabužių siuvykla. Klauskite MR. BOLAS W. PALUTSIS.

HOTELIUI TARNAIČIŲ ir VALYTOJŲ
Nuolat darbas. Labai maloni aplinka. Gera mokestis.
Ateikit į Housekeepers' Office:
EDGEWATER BEACH HOTEL
5349 Sheridan Road.

MOTERS AR MERGINOS prižiurėti vaikus. Buti čia ir namie. Gera mokestis. 1011 Webster Ave., DIVersey 3358.

REIKIA ASSEMBLERS
Patyrimas nebutinas.
LENGVAS DARBAS
Eikite dabar prie karinių darbų moderniškoj progresuojančioj dirbtuvėje. Nuolatiniai darbai su gera pokarine ateičia. Kompanija parupina ligoninę, sveikatingumo apdrauda, senatvės planas, nedarbo apdrauda. Ideališkos darbo sąlygos
Nuolat darbas su viršlaikiu.
2403 WEST NORTH AVE.
2-ras aukštas po 9:30 ryto.

REIKIA MOTERŲ sortuoti skudurus ir popierį. Patyrimas nebutinas. CONTINENTAL PAPER GRADING CO., 1623 S. Lumber St.

PASTRY MERGINŲ
Patyrusių. Pradėti nuo $23.00, 8 valandos: 5:00 popiet iki 1:00 ryto.
BALLANTINE'S RESTAURANT
1207 North Dearborn.

HELP WANTED—FEMALE
Darbininkių Reikia

REIKIA MERGINŲ
18 IKI 30 METŲ
MUILO PAKUOTOJŲ.
Moketis pradžiai:
55c. Į VALANDĄ
40 VALANDŲ SAVAITĖJE
PROCTER & GAMBLE
1232 W. NORTH AVE.

REIKIA
50 MERGINŲ
NUO 16 IKI 30 METŲ
NAKTŲ DARBAS
VIDURNAKČIO ŠIFTAS.
PROGOS DARBUI GAUTI ŠIOMIS VALANDOMIS:
nuo 8 ryto iki 4:42 popiet ir nuo 4 popiet iki 12 vidurnakčio
Patyrimas nebutinas.
GERA MOKESTIS PRADŽIAI.
Reguliarus algos pakėlimas.
Pasilsio periodai, moderniška cafeteria. Geriausia transportacija.
Atsišaukite antradienį iki penktad. nuo 8 ryto iki 4:30 popiet.
R. R. DONNELLY & SONS CO.
2117 Calumet Ave.

REIKIA MOTERŲ
IR MERGINŲ nuo 18 iki 35 metų, patyrusių arba ne. Darbas corrugated paper box dirbtuvėj. 55c. į valandą. Laikas ir pusė už viršlaikį.
MAXWELL BROS.
22nd ir Morgan St.

REIKIA PATYRUSIŲ SIUVAMŲ MAŠINŲ OPERATORKŲ
Single needle power machine. Atsišaukite kasdien nuo 8:00 ryto.
CHICAGO RAWHIDE MFG. CO.,
1301 North Elston Avenue.

MERGINŲ—MOTERŲ
prie baksų lankstymo darbo.
PATYRIMAS NEBUTINAS
Reguliaris algos pakėlimas
Dienų ir naktų šiftai.
Atsišaukite asmeniškai.
CHICAGO CARTON COMPANY
4200 So. Pulaski Road.

DIRBTUVEI MERGINŲ — švarus nuolatinis darbas. Gera mokestis. Malonios darbo sąlygos. Luck Envelope Co., 1727 Walnut.

SKALBYKLAI MERGINOS
gera mokestis, geros darbo sąlygos. Gateway Laundry, 111 N. Clinton, Chicago & Northwestern Station.

GEROS VIRĖJOS mažoj šeimoj. Gera mokestis ir geras gyvenimas. 526 Deming Place. Telefonas LINcoln 7627.

PORK TRIMMERS.
Bučerių, sausage linkers, raikytų lašinių pakuotojų, patyrusių. Gera mokestis.
WILLIAM DAVIES CO.,
4101 So. Union Ave.

JAUNAS MOTERIS IŠMOKYS AMATO. Mokės kol mokysitės. Illinois Moulding Co., 2411 W. 23rd Street.

RECEPTIONISTĖS, patyrusios su rašoma mašinėle ir bendrai ofiso darbe. Vieta yra dėl pilno knygvedystės mašinos operatorės darbo. Gera proga, pilnos ofiso valandos: 9 iki 5:30 popiet. Nuolat darbas. 2 blokai nuo Jackson Blvd. bus "L" ir gatvėkarių. Lincoln Schlueter Floor Machinery Co., 512 S. Peoria.

MOTERŲ NAMŲ DARBUI. Mes aprupinsime jus idomiu darbu, kuris mokės mažiausia $20 į savaitę. Pilna arba dali laiko. Patyrimo nereikia. Mrs. Burdek. 126 North Wells St.

HOTELIUI TARNAIČIŲ IR VALYTOJŲ
NUOLAT DARBAS.
Labai maloni aplinka.
GERA MOKESTIS.
Atsišaukit Housekeeper's Office,
EDGEWATER BEACH HOTEL
5349 Sheridan Road.

MES IŠMOKYSIME JUS WELDING DARBO
GERA MOKESTIS KOL MOKYSITĖS.
100% Karinis Darbas.
Dienų šiftai tiktai—48 v. savaitė.
1109 WEST 37th STREET

MERGINŲ IR MOTERŲ
Lengvas dirbtuvės darbas. 100% karinis darbas. Patyrimas nebutinas. 5½ dienų savaitė. 1846 South Kilbourne Ave.

MOTERS VALYTOJOS. Skalbyklos darbas. 3 dienos į savaitę. Gera mokestis. 4561 Milwaukee Ave.

HELP WANTED—FEMALE
Darbininkių Reikia

SALAD MOTERŲ IR PATYRUSIŲ MERGINŲ. Taipgi veiterkų į arbatruimius. Gera mokestis, nuolat darbas. Atsišaukite į Employment Office, 9-tas aukštas—
THE FAIR STORE
STATE IR ADAMS.

MOTERŲ VALYTOJŲ
Restauranto darbas. Patyrimas nebutinas. Gera mokestis. Valandos: 9:30 popiet iki 5:30 ryto. Valgis ir uniformos parupintos.
HARDINGS 21 S. WABASH

TARNAITĖS BENDRAM NAMŲ darbui, $18 į savaitę. Savas kambarys ir maudynė. Malonus namai Kenilworth'e. Dėl kitų informacijų pašaukite:
tel. STATE 2500
EMPLOYMENT OFFICE.

PATYRUSIO MOTERIŠKŲ drabužių prosintojo, visokiam darbui. Nuolat darbas. Balo Cleaners, 5609 West Lake St.

TAISYMUI DARBININKIŲ IR FINIŠERKŲ
Patyrusių prie moteriškų aukštos rūšies suknelių.
BLUM'S VOGUE,
624 South Michigan Ave.,
3-čias aukštas.

HELP WANTED—MALE-FEMALE
Reikia Darbininkų-Darbininkių

REIKIA VYRŲ ir MOTERŲ, 16 iki 60 metų pakavimo kambary restaurant supply house. 50c. į valandą pradžiai. Pilną ar dalį laiko. Nuolat darbas. Gera ateitis.
M. L. BRILL & COMPANY
119 West Grand Avenue

SENYVOS POROS, kurie nori gerų namų ant farmos. Nereikia farmoje dirbti. Benras namų darfarmoje dirbti. Bendras namų darAtsiliepkit angliškai. Nurodykit savo amžių ir informacijas.
HAROLD LADERER, 1549 Fullerton.

REIKIA INDŲ PLOVĖJO.
8 valandos dienoj. 6 dienos savaitėj. $21.00 pradžiai. Patyrusio. Atsišaukite užpakaly. Ballantine Restaurant, 1207 North Dearborn.

NEPAPRASTA PROGA DĖL
Virėjų, Antrarankių virėjų. Roast cooks, pastry cooks, fry cooks. Pantrymen ir Pantrywomen, stewards, captains, coshiers, checkers, store room men, bartenderių. Bus boys.
VISOS IŠLAIDOS APMOKĖTOS.
LOS ANGELES, CALIF.
Kreipkitės—ROOM 2204,
435 N. Michigan Ave.
Nuo 10 val. ryto iki 4 popiet.
ANTRADIENY IR TREČIADIENY

REIKIA VYRŲ IR MOTERŲ
Pakavimo skyriuje restauranto reikmenų sandėly. Pilną arba dalį laiko. 50c. į valandą pradžiai. Nuolat darbas. Gera ateitis.
M. L. BRILL & CO.
119 W. GRAND AVE.

FARMS FOR SALE
Ukiai Pardavimui

Michigan
DVI DIDELĖS FARMOS, tinkamos alfalfai, galvijų auginimui. Mecosta County. Del smulkmenų rašykite Hagadone Agency, Big Rapids, Michigan.

Michigan
5 AKRŲ PLOTAS, smiltinga žemė, prie Chicago-Detroit vieškelio kelių pėdų rezortas paežery. Krick R. 2 Three Rivers, Michigan.

2 AUKŠTŲ MURINIS. 5-4-2 kambarių. Garu šildomas. Geroj vietoj. 3138 NORTH LUNA.

CALIFORNIA
30 akrų, arti Corning Tehama Co. California. 6 kambarių namas, 5 akrai alyvų; PAAUKOJA. DR. O. C. HALL, 1525 E. 53rd St.

LIKVIDUOJA NUOSAVYBES—80 akrų farma; pagerinta žemė; $100 akrui. J. M. Newcomer. 401 Madison St. Maywood, Ill.

Michigan
480 AKRŲ, galvijų farma, geriausia žemė. Budinkai, stakas ir įrankiai, $65 akrui, be $50 akrui. Geras žuvavimas, medžioklė, pusiau iškirstas miškas. Kita dalis ganykla, miškas. Pusė cash, likusi—išmokėjimais. Parduoda iš priežasties ligos. Box D. R. 1, Hesperia, Mich.

COAL—WOOD—OIL
Anglys—Malkos Aliejus

VISI KALBA APIE "REINER'S Olga Smokeless, Dustless Pocahontas Coal." Tai yra švariausios, karščiausios, su daug lump, labai mažai pelenų. Ir dėl geriausių Stoker Anglių telefonuokit GROvehill 1000,
J. J. Bagdonas, atstovas
REINER COAL COMPANY.

HELP WANTED—MALE
Darbininkų Reikia

Reikia DARBININKŲ
KARINIO MAISTO PRAMONĖ
AUKŠČIAUSIA INDUSTRINĖ MOKESTIS.
Pradžiai mokestis 72½c. į valandą
$1.08¾ po 8 valandų dienos darbo arba 40 valandų savaitę.
$1.45 į valandą, 7 darbo dieną savaitėje.
5c. valandai naktimis, bonus dabar mokamas.
Nereikia mokėti unijos mokesčio.
SENIORITETO TEISĖS.
GARANTUOTA DARBO SAVAITĖ.
Apmokamos atostogos po 1 metų tarnybos. Ligoninės išlaidos.
Gyvybės ir ligoj apdrauda.
TINKAMA PRIEŽIURA
KARO BONŲ DOVANOS.
Šalia Stock Yard'ų.
GERA TRANSPORTACIJA.
AGAR PACKING AND PROVISION CORP.
4057 SO. UNION AVE.

50 — VAIKINŲ — 50
NUO 16 METŲ IR VIRŠ
- DARBAS DĖL VASAROS
- ATOSTOGOS DABAR PRASIDEDA.

GERA MOKESTIS.
Patyrimas nebutinas
Visų metų darbas tiems, kurie nori. Pasirinkimas iš 3 šiftų.
8 v. ryto iki 4 popiet.
4 popiet iki 12 vidurnakčio.
Atsineškite savo gigimo metrikus.
Atsišaukite
Antradienį iki penktadienio.
nuo 8 ryto iki 4:30 popiet.
R. R. DONNELLY & SONS CO.
2123 Calumet Ave.

Reikia
DARBININKŲ IR PAGELBININKŲ
• SKALBYKLOS DARBAS • BUS BOYS • PORTERIŲ • HOUSEMEN • VALYTOJŲ • LENGVAS DARBAS
Atsišaukite Timekeepers' Office:
EDGEWATER BEACH HOTEL
5349 Sheridan Rd.

- DARBININKŲ — VIRTUVĖS PAGELBININKŲ
- SKALBYKLAI DARBININKŲ,
- BUS BOYS
- PORTERIŲ, HOUSEMEN,
- VALYTOJŲ.

LENGVAS DARBAS.
Atsišaukite į Timekeeper's Office:
EDGEWATER BEACH HOTEL
5349 SHERIDAN ROAD.

Vidutinio Amž. Vyrų
Be patyrimo, bet gali buti labai vertingi dėl karo pastangų dirbti gerai apmokamą darbą 100% War Production Plant dirbtuvėje. Proga pažengti pirmyn.
2743 WEST 36th PLACE.

Indiana
REIKIA MOLDERIŲ
Bench ir sqeezer prie lengvos pilkos geležies liejimo. 100% karinė produkcija. 48 valandų savaitė. Atsišaukite KEEN FOUNDRY COMPANY, Griffith, Indiana.

VYRŲ bendram dirbtuvės darbui, pakuoti ir išsiuntimų. Nuolat. Gera mokestis. Atsišaukit Elliott Paint and Varnish Company, 4525 W. Fifth Ave., KEDzie 2070.

AUTO SHEET metal mechanikų ir pagelbininkų. Gera mokestis ir darbo sąlygos. Robertson Buick Company, 1000 S. Wabash Ave.

REIKIA INDŲ PLOVĖJŲ. Dienomis. $23.00 į savaitę ir valgis. Mont Claire Restaurant, 7190 West Grand Ave.

BATSIUVIS, ATSIŠAUKITE TUOJ. 1453 East 57th St.

CARPENTERS, CABINET MAKERS IR ASSEMBLERS DĖL APSIGYNIMO DIRBTUVĖS.
S. KARPEN BROS.
636 W. CERMAK ROAD.

REIKIA GRABŲ MALIAVOTOJŲ (sprayers), grabų dirbėjų. Atsišaukite 3rd floor, 610 S. Ashland Avenue.

HELP WANTED—MALE
Darbininkų Reikia

REIKIA VYRŲ
Dirbti
BUTINIAUSIOJ KARINĖJE INDUSTRIJOJE
Ateikite į
4200 S. Marshfield Ave.
(vienas blokas į vakarus nuo Ashland Ave.)
Dienų arba naktų Darbas.
VISOKIOS RŪŠIES MĖSOS PAKUOTOJŲ

REIKIA VYRŲ
25 IKI 45 METŲ
75c. Į VALANDĄ
40 VALANDŲ SAVAITĖJE
Dirbtuvės darbas.
Geros darbo sąlygos.
PROCTER & GAMBLE
1232 W. NORTH AVE.

REIKIA DIRBTUVĖS DARBININKŲ, Virš 40 metų, vedusių. 100% karinis darbas. Matykit Mr. Peters, 1228 W. Monroe St.

BENCH DARBININKŲ KĖKSŲ DEPARTAMENTE.
Gera mokestis, nuolat darbas.
BURNY BROTHERS, INC.
2747 W. Van Buren St.

INDŲ PLOVĖJO, valgis, nėra sekmadienių. Gera alga. Wrigley Building Restaurant, 410 N. Michigan Ave.

STIPRAUS BERNIUKO — 17 metų, norinčio dirbti, mokytis amato. Laikas ir pusė virš 40 valandų.
2201 West Lake Street.

STIPRAUS VYRO—sukrauti ir iškrauti troka ir bendram dirbtuvės darbui. 1011 Webster Avenue, DIVersey 3358.

VYRŲ SANDĖLIO darbui ir rinkti orderius. 5 dienos, 40 valandų savaitė. Daug viršlaikio su laikas ir pusė mokesčių. Ateikit prieš 10 val. ryto. REHM HARDWARE CO. 1501 Blue Island Ave.

VAIKINŲ IR JAUNŲ VYRŲ orderiams rinkti. 5 dienos, 40 val. savaitė. Proga išmokti hardware. 50c. į valanda pradžiai. Greita pažanga. Ateikit prieš 10:00 ryto. Rehm Hardware Company, 1501 Blue Island Ave.

(2) HOUSEMEN (2)
su hotelio patyrimu, Lawson Y. M. C. A., 30 W. Chicago Ave., klausk MR. HOWARTH.

DROP HAMMER stampers. Patyrusių. Friendly-Voshardt Co., 763 West Lexington.

CARPET CLEANING SHOP — reikia 2 vyrų, pagelbėti prie šapos ir trokų. Wilson and Company, 1112 North Clark Street.

VIRTUVĖS PORTERIO, valgis, nėra sekmadienių. Gera alga. Wrigley Building Restaurant, 410 North Michigan Ave.

DIRBTUVĖS DARBININKŲ
Butinoj industrijoj, nepriklausančioj kariniam darbui. Reikia vyrų nuo 18 iki 55 metų amž. 48 valandos savaitėj. Laikas ir pusė virš 40 valandų. Susidarys $37.70, pakeliant iki $43.16 po šešių mėnesių. Trys šiftai— bile kurį pasirinksite. Apmokamos atostogos. Grupinė apdrauda.
DUOKITE SAVO NURODYMUS
Adresas P. O. Box 296.
EAST CHICAGO, INDIANA.

REIKIA 2 KEPĖJŲ, benchmen prie duonos ir pyragaičių ir reikia 2 vaikinų arba vyrų, norinčių mokytis kepėjo amato. Reikia vieno vyro bendram darbui, kuris moka įrankius vartoti. Geriausios darbo sąlygos. Aukščiausia mokestis ir viršlaikis gerai apmokamas.
HACKEL'S BAKERY,
8560 So. Chicago Ave.,
Telefonas SAGinaw 8200

VYRŲ ir VAIKINŲ
Lankstyti popierinius baksus.
Reguliarus algos pakėlimas.
Dienų arba naktų šiftai.
Atsišaukite asmeniškai.
CHICAGO CARTON COMPANY
4200 So. Pulaski Road.

REIKIA BUČERIŲ
Su geru patyrimu. Tinkamų vesti marketų biznį. Gera mokestis. 200 So. Western Ave.

JAUNUS VYRUS IŠMOKYS AMATO. Mokės kol mokysitės. Illinois Moulding Co., 2411 W. 23rd Street.

UPHOLSTERS, nuolat darbas, unijinė šapa, aukščiausia mokestis. Modernizuota. 700 N. Carpenter St. MONroe 6891.

HELP WANTED—MALE
Darbininkų Reikia

FAUNDRĖS DARBININKŲ
Core room, furnace room, molding Uždarbis 70c.—85c. į valandą. Proga geresniam darbui. Darbas gerai išvėdintoj faundrėje. Pagelbėkite išdirbti reikalingas orlaivių dalis.
3025 N. WESTERN AVE.

PATYRUSIŲ FINIŠERIŲ, cabinet makers, Parlor furniture. Unijinė šapa, nuolat, greitas darbas. Modernizuota. 700 N. Carpenter St., MONroe 6891.

VISOKIAM KEPYKLOS darbui, 7 valandos nakty. BERkshire 4993 arba BERkshire 1502.

REIKIA VYRU dirbtuvės darbams, 65c. valandai.
CHOOLATE PRODUCTS
1 blokas į žiemius nuo Division ir Sedgewick.

SLACK BARREL copers reikia. Nuolat darbas, 77½c. valandai, laikas ir pusė virš 40 valandų darbo. Reilly Tar & Chemical Corp. 2513 South Damen Avenue. Klauskite Tom Sheridan.

AUTO MECHANIKO, nuolat, taipgi galime turėti gerą pagelbininką. 113 N. Pulaski Road.

FLAT ROOFERS, Weyrich Roofing Company, 4920 N. Western Av.

REIKIA DARBININKŲ Į SANDĖLĮ. Nuolat darbas, truputis viršlaikio. SYKES TERMINAL WAREHOUSE, 931 W. 19th St.

LIEJYKLAI REIKIA DARBININKŲ
GERA MOKESTIS. NUOLAT.
100% karinis darbas.
CENTRAL PATTERN & FOUNDRY CO.
3737 So. Sacramento.

REIKIA NAKTINIO SARGO, vidutinio amžiaus. Gera mokestis, nuolat darbas. Kenwood Cleaners, 740 W. 47th St.

MEDŽIO DARBININKŲ, dirbti dirbtinas kojas paliegėliams. J. F. ROWLEY CO., 521 W. Monroe St.

REIKIA FINIŠERIŲ ofisų rankandams, moderniškas purkštymo įrengimas. Gera mokestis. 39 No. Halsted St., Haymarket 2730.

REIKIA BARTENDERIO. Gera mokestis. Atsišaukite 734 W. 35th Street.

COAL HIKER ir yardo darbininkų. Nuolat darbas. Chicago Fire Brick Company, 1467 Elston Ave. arba Archer Ave. ir Wood Ss.

REIKIA VIDUTINIO AMŽIAUS vyrų sandėlio darbams. Nuolat. Atsišaukite 407 North Elizabeth St.

REAL ESTATE—FOR SALE
Namai Žemė—Pardavimui

TURI BUT PARDUOTAS 5 kambarių murinis bungalow su 4 kambarių flatu stoge, kaip naujas; karštu vandeniu šildomas. Stokeris. Arti Kedzie ir 59-tos gat. Kaina tiktai $8500
4 flatų murinis gar. šild. $13,500
6 fl. murinis garu šild. $23,100
12 flatų murinis garu šild. $28,000
Ką turite mainyti?
Z. S. MICKEVICE,
2506 W. 59th St. REPublic 7731

GREITAM PARDAVIMUI 2 flatų medinis namas, po 6 kambarius. Arti, gera transportacija, bažnyčios, mokyklos. Southside. Savininkas PROspect 10361.

MODERNIŠKAS 7 KAMB. namas. 4 lotai, gera barnė, vaismedžiai. $4,000, savininkas — Edward Spitz, Route $2, Plano, Illinois.

BARGENAS—5 pagyvenimų murinis namas, 2 po 4 kambarius ir 2 po 3 — 1-6, 2 karų murinis garažas. Kaina $12,200. 3117 South Union Ave.

2 FLATŲ MEDINIS 4—4 asbestos siding, karštu vand. šildomas. 2 karų garažas. Cabinet sinkos. Venetian blinds, A-1 stovy. Atsišaukite 2 aukštas. 3330 N. Seeley.

MODERNIŠKAS 4 flatų apartmentų budinkas. Randasi 3855 W. Fillmore Ave. Gan prieinamai, garu šildomas. Dėl smulkmenų šaukite KILdare 0677. Dienomis Hollycourt 9333 vakarais.

PAAUKOS, 7 KAMBARIŲ, 4 garažai, naujas furnasas. Dalinai užbaigtas, 5 kamb. beismente. Savininkas 3050 Sawyer.

LIKVIDUOJA NUOSAVYBĘ, 80 akrų farma, pagerinta, $100 akrui. J. M. Newcomer, 401 Madison St., Maywood, Ill.

Pirkite tose krautuvėse, kurios garsinasi "NAUJIENOSE"