The First and Greatest Lithuanian Daily in America
NAUJIENOS
THE LITHUANIAN DAILY NEWS
PUBLISHED BY THE LITHUANIAN NEWS PUB. CO., INC.
1739 South Halsted Street, Chicago, Illinois
Phone CANal 8500
Pirmas ir Didžiausias Lietuvių Dienraštis Amerikoje

NAUJIENOS
THE LITHUANIAN DAILY NEWS
Entered as second-class matter March 7, 1914 at the Post Office at Chicago, Ill., under the Act of March 3, 1879

The First and Greatest Lithuanian Daily in America
NAUJIENOS
THE LITHUANIAN DAILY NEWS
PUBLISHED BY THE LITHUANIAN NEWS PUB. CO., INC.
1739 South Halsted Street, Chicago, Illinois
Phone CANal 8500
Pirmas ir Didžiausias Lietuvių Dienraštis Amerikoje

VOL XXX | Kaina 3c | Chicago, Ill., Penktadienis, Birželio-June 4 d., 1943 | No. 131

INVAZIJOS LAIVYNAS IŠPLAUKĖ Į RYTUS

IŠ GIBRALTARO 137 SĄJUNGININKŲ LAIVAI IŠPLAUKĖ ITALIJOS LINK

Italai laukia invazijos pietų srityse, vokiečiai mano, jog užpuls Marseille

LONDONAS, birž. 3 d. — Didžiulis sąjungininkų laivynas, susidedąs iš 137 įvairaus dydžio ir rųšies laivų, šiandien apleido Gibraltaro uostą. Iš Madrido ir gerai informuotų Londono sluoksnių gaunamos žinios sako, jog laivynas išplaukė į Vidužemių juros rytus.

Iš La Linea ateinančios žinios sako, kad į rytus išplaukė 70 laivų, kurie vežė invazijai paruoštus kareivius. Kovos laivai, lėktuvnešiai, destrojeriai ir kreiseriai išlydėjo transporto laivus. Žinios iš Ispanijos sako, kad Gibraltaro uostas pasiliko beveik tuščias.

Patirta, kad praeitą naktį sąjungininkų karo laivai užpuolė italų kanvojų, kuris plaukė pietų Italijos pakraščiais. Sąjungininkams pavyko nuskandinti du italų laivus, o trečiąjį padegti. Nesužeistas nė vienas užpuolime dalyvavęs sąjungininkų karo laivas. Tvirtinama, kad britų karo laivai kontroliuoja vandenis pietų Italijoj.

Italai yra įsitikinę, kad sąjungininkų karo laivai puls Italiją. Vieni mano, kad sąjungininkų karo vadovybė iškels kareivius pietų Italijoj; kiti tvirtina, jog pirma užims Panteliarijos, Sicilijos ir Sardinijos salas.

Sąjungininkų aviacija dominuoja padanges pietų Italijoj ir minėtose salose. Sąjungininkų lakunai minėtuose miestuose padarė tokių didelių nuostolių, jog normalus gyvenimas salose jau išardytas. Salose nėra šviesos, elektros energijos, truksta vandens, nutrauktas susisiekimas.

Musų likimas bus baisus ir neapsakomai žiaurus, jeigu mes pralaimėsime karą, pasakoja fašistai Italijos gyventojams, kurie nesirengia gintis.

BERNAS, Šveicarija, birž. 3 d. — Iš Marseille ateinančios žinios sako, kad vokiečiai laukia invazijos pietų Prancuzijoj. Vokiečiai paskubomis ruošia apsaugą uosto srityje ir pačiame mieste. Pastebėtas didelis nervuotumas nacių tarpe.

Ispanijoj daromas spaudimas į gen. Franko, kad jis padarytų pareiškimus, artinančius Ispaniją prie sąjungininkų. Franko patarėjai pataria panaikinti vienašališkius dekretus Tangero srityje.

VOKIEČIAI ŠAUDO IR KIŠA KALĖJIMAN MAIŠTAUJANČIUS KRAŠTO GYVENTOJUS

Kursko srityje sovietų karo jėgos numušė 123 vokiečių lėktuvus, skelbia štabas

ŠTOCKHOLMAS, Švedija, birž. 3 d. — Paskutinėmis savaitėmis Vokietijos gyventojai pradėjo maištauti ir kelti protestus dėl visos karo eigos, sako žinios iš Vokietijos.

Gegužio mėn. vokiečiai nuteisė mirti 23 gyventojus, o 78-iems davė sunkias kalėjimo bausmes.

Vieni nuteisti už leidžiamus gandus, kiti už defetistines kalbas, tretieji dėl maisto taisyklių nesilaikymo, ir t.t.

—v—

500 nacių lėktuvų puolė Kurską

—v—

MASKVA, Rusija, birž. 3 d. — 500 vokiečių lėktuvų vakar puolė Kurską, bet rusams pavyko numušti 123, skelbia sovietų armijos štabas.

Visą dieną vyko labai atkaklios aviacijos kovos. Rusai neteko 30 savo naikintuvų. Novorosijsko fronte rusams pavyko numušti 37 vokiečių lėktuvus.

Kalinino fronte rusams pavyko užmušti 2,000 vokiečių, o Sevkso fronte išnaikinti ištisą batalijoną.

—v—

Liepia italams šaudyti lakunus

—v—

BERNAS, Šveicarija, birž. 3 d. — Fašistinė Romos spauda pataria italų artilerijai ir kulkosvaidininkams šaudyti į parašiutais krintančius sąjungininkų lakunus.

Laikraštis pataria nelaisvėn paimtus sąjungininkų kareivius laikyti tose zonose, kurias sąjungininkų aviacija bombarduoja.

—v—

Kiniečiai užėmė du miestelius

ČUNKING, Kinija, birž. 3 d. — Kiniečių kariuomenė atėmė iš japonų Čangyang ir Čihkiang miestelius, šiandien paskelbė kiniečių štabas.

Kiniečiams pavyko išvyti japonus iš dešiniojo Jangtse upės kranto ir užimti svarbią japonų bazę šalia Ichango.

Japonų karo vadovybė nesitikėjo, kad kiniečiai sugebėtų suorganizuoti tokią stiprią armiją. Amerikos lakunai padeda kiniečiams.

Egiptas užmegs santykius su Rusija

KAIRAS, Egiptas, birž. 3 d. — Egipto ministerių kabinetas nutarė užmegzti diplomatinius santykius su sovietų Rusija.

Egiptas stato sovietų agentams vieną sąlygą: nesikišti į Egipto vidaus gyvenimą.

— Graikų valdžia panaikino informacijos ministeriją (ONA).

F. D. R. Patarė Angliakasiams Pradeti Darba

Prietaisai Karo Darbams

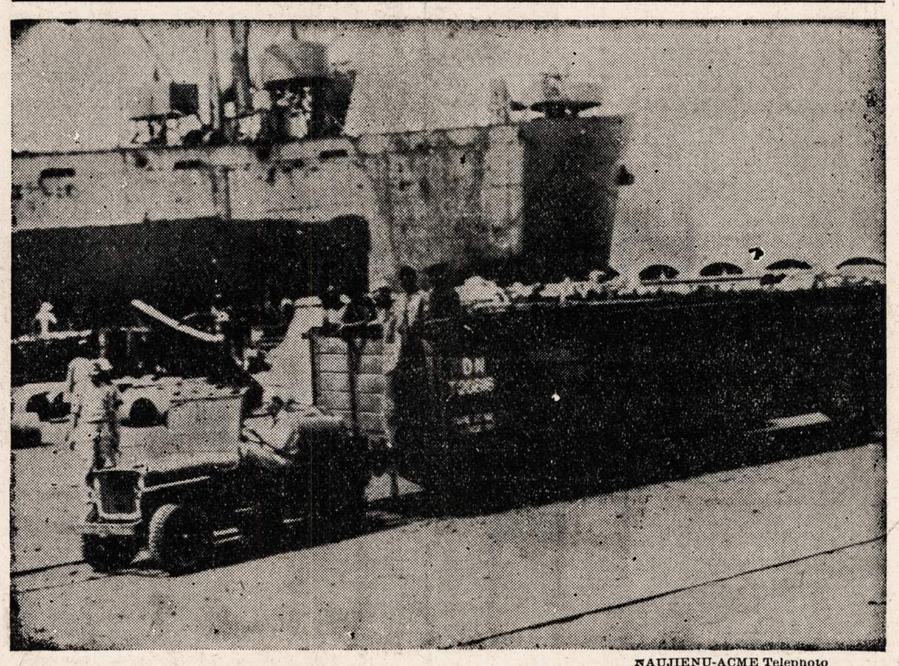

NAUJIENŲ-ACME Telephoto

Amerikos armijos "jeepai" tinka visokiems darbams. Šis paveikslas buvo nuimtas Afrikoje, Dakar uoste.

SUDARYTAS PRANCUZŲ NACIONALINIS IŠLAISVINIMO KOMITETAS

Paskirti 7 komiteto nariai, kurie tvarkys visus Prancuzijos ir jos kolonijų reikalus

ALŽIRAS, Alžirija, birž. 3 d. — Šiandien galutinai sudarytas prancuzų Nacionalinis Išlaisvinimo Komitetas, kuris tvarkys visus prancuzų kolonijų reikalus. Kai sąjungininkų karo jėgos įsiverš į pačią Prancuziją, tai šis komitetas tvarkys ir Prancuzijos reikalus.

Gen. Giraud komitetan paskyrė gen. Georges ir Jean Monnet. Gen. de Gaulle paskyrė Rene Massigli ir Andre Philip. Abu gen. sutiko paskirti gen. Catroux. Komiteto nariais yra ir patys generolai Giraud ir de Gaulle.

Tvirtinama, kad Maroko gubernatorius gen. Nogues turės atsistatydinti. Gen. Catroux bus paskirtas Alžirijos gubernatorium.

—v—

Maisto konferencija baigė darbus

—v—

HOT SPRINGS, Va., birž. 3 d. — Tarptautinė maisto konferencija, posėdžiavusi 16 dienų, šiandien baigė savo darbus.

Suvažiavę atstovai rado reikalo sudaryti Tarptautinę Įstaigą, kuri dėtų pastangas aprupinti maistu visą žmoniją.

Sovietų atstovas Krutikov pareiškė, kad konferencija padėjo pagrindus tarptautiniam bendradarbiavimui žemės ukio ir maisto srityje.

—v—

J. E. Davies informuoja Rooseveltą

WASHINGTON, D. C., birž. 3 d. — Tvirtinama, kad Joseph E. Davies šiandien vakare informuos prezidentą Rooseveltą apie savo pasikalbėjimus su Stalinu.

Šiandien Washingtone laukiamas Davies lėktuvas, kuris Amerikon grįžo per Sibirą ir Aliaską.

Davies parveža sovietų premjero Stalino atsakymą į Roosevelto laišką dėl svarbių tarptautinės politikos problemų.

—v—

— Edouard Herriot išvežtas Vokietijon.

— Paryžiaus radijas praneša, kad valdžia leido Leon Blum sužadėtinei aplankyti kalinį Vokietijoj.

— Sovietų vicekomisaras S. Lozovsky ilgai kalbėjosi su japonų ambasadorium Naotaka Sata.

17,083 J.A.V. kareiviai nelaisvėj

—v—

WASHINGTON, D. C., birželio 3 d. — Karo sekretorius Stimson pareiškė, kad "ašies" valstybės šiandien turi paėmusios nelaisvėn 17,083 J.A.Valstybių kareivius.

Japonų nelaisvėj randasi 11,307 kareiviai, Vokietijoj — 3,312, Italijoj — 2,464.

Amerikos Raudonasis Kryžius siunčia belaisviams maisto siuntinius.

Puola japonus Salomonų salyne

—v—

WASHINGTON, D. C., birž. 3 d. — Vakar sąjungininkų aviacija smarkiai užpuolė japonų karo bazes Bougainville srityje ir kitose Salomonų salyno vietose.

Tinputs ir Numa Numa uostose sukelti dideli gaisrai, padegtos japonų karo medžiagos atsargos.

Tinputs uosto srityje sąjungininkams pavyko nuskandinti du japonų laivus.

—v—

— Vokiečiai paliko Norvegijoj tiktai 8,500 radijo aparatus. Anksčiau norvegai turėjo 460,000 aparatų (ONA).

—v—

ORAS

Lis, vakare vėsesnis.

Saulė teka — 6:17; leidžiasi — 8:21.

Vėliausios Naujienos

— Raudonoji armija pradėjo puolimą Kubanės fronte, skelbia vokiečių armijos štabas.

— Prancuzų Vykdomasis Komitetas atstatė gubernatorių Nogues. Jo vieton paskirtas gen. Puaux, buvęs Sirijos gubernatorius. Manoma, kad Martinikos admirolas Robert prisidės prie prancuzų.

— Makedonijoj graikai sukilo prieš bulgarus-okupantus.

— Suomių policija areštavo vokiečių laikraštininką F. Ege, kurį kaltina šnipinėjimu.

— Alabamos gubernatorius įsakė imti kariuomenėn streikuojančius angliakasius.

— Kiniečiai stumia atgal 100,000 japonų Jangtse pakraščiuose.

ICKES ĮGALIOTAS IMTIS PRIEMONIŲ PRADĖTI DARBĄ VISOSE KASYKLOSE

AFL ir CIO lyderiai prašo prezidentą sustabdyti maisto kainų kilimą

WASINGTON, D. C., birž. 3 d. — Prezidentas Rooseveltas šiandien vakare patarė visiems angliakasiams ateinantį pirmadienį pradėti darbą. Valdžia įgaliojo sekretorių Ickes imtis priemonių darbui pradėti visose kasyklose. Unijos vadovybė privalo laikytis Kariško Darbo Komisijos nurodymų.

WASHINGTON, D. C., birž. 3 d. — Valdžios sluoksniuose vyrauja įsitikinimas, kad prezidentas Rooseveltas šiandien patarsiąs angliakasiams grįžti į darbą, jeigu jie nori gauti naują sutartį su kasyklų savininkais.

Vakar vakare prezidentas pakvietė į Baltuosius Rumus Kariško Darbo Komisiją, Sekretorių Ickes, Karo Mobilizacijos pirmininką Byrnes, AFL ir CIO atstovus, kad galėtų aptarti visą angliakasių ir kasyklų savininkų reikalą. Pasakojama, kad prezidentas yra nusistatęs remti Komisijos padarytą nutarimą.

Tvirtinama, kad prezidentas Rooseveltas šiandien ruošia viešą pareiškimą, kurį jis padarysiąs, kaip J.A.Valstybių karo jėgų viršininkas.

Pareiškime prezidentas patars angliakasiams grįžti į darbą, kad jų lyderiai galėtų pradėti pasitarimus dėl naujos sutarties.

Tuo pačiu metu turima žinių, jog James Byrnes veda pasitarimus streikui baigti. Žinoma, jog šiandien susitiko kasyklų savininkų ir Lewis'o paskirti atstovai.

—v—

Prentiss Brown netinka darbui

—v—

WASHINGTON, D. C., birž. 3 d. — Atsakomingi AFL ir CIO unijų pareigunai šiandien kreipėsi į prezidentą Rooseveltą dėl maisto produktų kainų kilimo.

Unijų atstovai prašo prezidento intervencijos į Kainų Tvarkytojo Įstaigą, nes esą Prentiss Brown nevaliojąs sutvarkyti kylančių kainų.

W. Green ir Murray nereikalavo pašalinti Browną, bet reikalavo griežtų patvarkymų ir instrukcijų.

—v—

Pakeistas mėsos punktų skaičius

—v—

WASHINGTON, D. C., birž. 3 d. — Šiandien Kainų Tvarkytojo Įstaiga pakeitė punktų vertę kai kurioms mėsos rųšims. Jautienos punktų skaičius padidintas, avienos žymiai sumažintas, kiaulienos nepakeistas.

Nauja punktų vertės lentėlė įsigalios ateinantį sekmadienį. Šion lentelėn įtrauktos kelios surio rųšys, kurias galėjai įsigyti be punktų iki šiam metui. Taip pat įtrauktas ir kondensuotas pienas.

Šiomis dienomis Kainų Tvarkytojas paskelbs naują punktų lentelę ir kenuotiems vaisiams bei sunkoms.

—v—

— Ispanų destrojeris Biskajos įlankoj nesurado nė vieno britų keleivio, kurie buvo numuštam transporto lėktuve.

ŠIOS DIENOS KARO VEIKSMAI

ITALIJOJ: Sąjungininkų karo laivai nuskandino du italų transporto laivus pietų Italijos vandenyse. Amerikos ir britų lakunai be pertraukos bombarduoja Panteliariją, Sardiniją ir Siciliją.

RUSIJOJ: Rusai numušė 123 vokiečių lėktuvus Kursko srityje, 37 Novorosijsko fronte. Kalinio, Lisičiansko ir Sevsko frontuose eina smarkios kovos.

KINIJOJ: Kiniečiai atėmė iš japonų du strateginius miestus Hupei provincijoj. Aviacija bombarduoja bėgančius japonus.

SALOMONŲ SALYNE: Sąjungininkai bombardavo japonų bazes Bougainville srityje. Nuskandino du japonų transporto laivus.

—v—

Kongresas priėmė taksų įstatymą

WASHINGTON, D. C., birž. 3 d. — Vakar vakare senatas pasiuntė į Baltuosius Rumus taksų įstatymą, dėl kurio kilo tiek daug dinčų.

Įstatymas atleidžia 75% praeitų metų mokesčių. Mažesnes sumas mokėjusiejiems atleidžiama $50.00.

Nuo liepos 1 dienos valdžia turės teisės išskaityti iš kiekvienos algos 20%. Šie nuošimčiai bus išskaitomi tik iš tos sumos, kurią reikia apdėti mokesčiais. Atskaitomi nuošimčiai eis šių metų mokesčių sąskaiton.

—v—

Gyvulių akis neskiria spalvų

ROCHESTER, N. Y., birž. 3 d. — Mokslininkai patyrė, kad labai mažas gyvulių skaičius skiria spalvas.

Bezdžionė ir žmogus yra vienintėliais žinduoliais, kurie sugeba atskirti spalvas.

Kiti gyvuliai turi prietaisus spalvoms atskirti, bet akin krintanti šviesa nepasiekia spalvų nervo, sako tyrinėtojai.

MOTERŲ SKYRIUS
WOMEN'S SECTION

PUBLISHED EVERY THURSDAY — EINA KAS KETVIRTADIENĮ

ĮSTEIGTAS • MARIJOS • JURGELIONIENĖS ★ ★ ★ Redaguoja: NORA M. GUGIS

TIK VIENAS GIMTADIENIS

"Vaiko pirmoji mokykla yra šeima".
—Froebel

—v—

—Aš prašau, Lucija, kad tu nepirktum Onutei dovaną šiandien."

Sesuo ir aš kartu pirkinėjome. Kaip tik rengiaus pirkti skepetaitę sesers mergaitei, kada jos žodžiai mane sustabdė.

—Bet tai tik skepetaitė, Dorute", aš protestuodama jai atsakiau.

"Taip, bet jog tai bus Pranutės gimtadienis sekmadienį, o ne Onutės", — aiškino sesuo. "Pranė džiaugsis tuo gražiu nertinėliu, kurį nupirkai jai, ir aš dėkoju, kad tai padarei dėl jos, tačiau norėčiau, kad palauktum, kol ateis Onutės gimtadienis, kad pirkti dovaną dėl jos."

"Na gerai, Dora", aš sutikau. Be abejo, kad turi kokį nors nusistatymą tame klausime, kitaip nebutum tokia serioziška.

—Taip, aš esu rimta", — atsakė Dora. "Ir aš tikiuosis, kad su manim sutiksi, pabuvojus su mumis Pranutės gimtadienio minėjimo proga. Ar nenorėtum atvažiuoti, užbaigus savo darbą šeštadienį. Pranas galėtų sutikti tave stotyje."

Neilgai galvojus sutikau priimti sesers pakvietimą praleisti savaitės galą jos namuose už miesto. Nebuvau taip labai užimta knygyne ir neturėjau nepaprasto darbo, kad sulaikyti mane nuo važiavimo.

Pranas, sesers vyras, jau laukė manęs stotyje, kuomet nuvykau ten sekamą šeštadienį.

"Dora jau dabino Pranutės gimtadienio tortą man iš namų išvykstant", jis sakė. "Gimtadienio minėjimas yra labai svarbus įvykis Traskų šeimoj!"

Atvykus į sesers namus pastebėjau kokią tai 'malonaus lukesčio dvasią. Prieš tai, kai reikėjo vaikams eiti gulti, aš buvau pakviesta pasidalinti sekretu su kiekvienu šeimos nariu, išskyrus Pranutę.

Petrukas parodė man mažytį namuką dėl paukščių, kurį jis pats padirbo savo mokykloj. "Šį pakabinsiu toj obelaitėj ties Pranutės langu", jis sakė. — "Pranė myli visus paukštukus."

Septynių metų Onutė parodė delikatną, iš kaspino padarytą našlaitėlę, kurioj buvo įdėjus kvepiančiųjų miltelių. "Aš manau, kad Pranutė norės turėti našlaitėlę savo skepetaičių skrynelėj," — ji po dideliu sekretu man pasakė.

Onutė dar parodė man puikią iš popieros padarytą pintinėlę, kurią ji pagelbėjo broliukui sulankstyti ir nudažyti. "Šią pintinėlę mes pripildysime su saldainiais ir padėsime prie Pranės lėkštės rytoj," ji pašnabždėjo.

Net ir Pranutės tėvas parodė man tą spalvotą lietsargį, kurį jis savo dukrelei nupirko. Tuo tarpu Dora pakvietė patylėliais nueiti prie šėpos, kad pažiurėti į Pranutės puikiai papuoštą ružavą ir baltą "birthday cake" su tomis dvylika mažyčių žvakučių.

Dar ilgai prieš užbaigiant sekamą dieną aš gerai supratau kodėl sesuo prašė, kad aš nepirkčiau Onutei dovanėlės.

"Kuris iš vaikų, pagal tavo supratimą, turėjo daugiausia malonumo iš šios dienos, Lucija?" Tai paklausė sesuo veždama mane į stotį sekmadienio vakarą.

"Esu tikra, kad jie buvo visi lygiai linksmi", — aš greitai atsakiau. "Anie vaikai buvo lygiai taip linksmi, kaip ir pati Pranutė. Tai tą tu ir norėjai pasakyti man aną dieną, ar ne tiesa?"

"Taip, aš noriu, kad jie turėtų tą smagumą padaryti ką nors gero kitam, nesitikėdami už tai gauti dovaną dėl savęs", aiškino sesuo.

"Kuomet Jonukas ir Pranė buvo mažyčiai, mes nebuvome labai atsargus, kuomet dovana buvo duodama vienam, tad žiurėjome, kad antrasis irgi gautų mažytę dovanėlę. Bet neužilgo supratome, kad tokios atlyginimo dovanėlės nebuvo vaikams geros. Yra daug geriau, kad jie džiaugtųsi vienas kito linksmumu. Jonukas ir Onutė planavo ir dirbo ant Pranutės dovanėlės jau kelias dienas. Kuomet Onutės gimtadienis sukaks sekamą rudenį ir Jonuko žiemą, Pranutė turės tiek pat malonumo planuodama dovanas dėl jų."

"Pilnai suprantu tavo idėją celebruoti tiktai vieną gimtadienį vienu kartu Dora," pareiškiau aš. "Mėginsiu surasti mažytį mėlyną nertinuką, — tokį kaip Pranutės ružavą, kad įteikti Onutei dėl jos gimtadienio kitą rudenį." **—Lucija M.**

—v—

Vaikai ir badavimas

—v—

Vienas iš skaudžiausių pasekmių karo Europoj yra sugriovimas šeimos. Daugiausia dėl bado ir iš suslipninimo tėvų disciplinos, vaikai suburti kruvon iš bendros mizerijos ir alkio susitveria į burius ir plėšia krautuves, daugiau laimingus piliečius ir net savasias šeimas, kuomet jiems neduoda to, ko jie nori. Po karo dėlei to skaudžiai nukentės visuomenė.

James Wood Johnson, įsteigėjas American Volunteer Ambulance Corps, sako "Joki tarptautinės policijos jėga negalės palaikyti taiką pokarinėj Europoj, jeigu ateinanti gentkartė eis savo dabartiniu keliu. Kad sulaikyti tą subyrėjimą Europos šeimos tiktai programa maisto pagalbos .... gali buti pasekminga, bet ne ir ši gali buti per vėlai, jeigu neprasidės prieš sekamą žiemą."

—v—

Gerai Šeimininkėms žinoti, kad:

—v—

Kandys mėgsta riebalais suteptas žymes. Todėl prieš padedant žieminius rubus ant vasaros, butinai prižiurėkite, kad visi butų tikrai gerai išvalyti ir visiškai švarųs.

* * *

Verdant ryžius, įspauskite kelis lašiukus citrinos, ryžiai bus baltesni ir grudai čieli.

—v—

Švedijoj mėsos racija yra tiktai 6 uncijos žmogui per savaitę. Vasaros metu ši porcija, tur but, bus dar sumažinta.

Verkiančiai Tėvynei

—v—

Pažvelk, pasauli, ant mano
rankų
Kokie retėžiai yra uždėti,
Po priešo kojoms esu sutremta
Ir skaudžiai aš turiu kentėti.

Neturiu prie savęs vaikų
visų,—
Po visą pasaulį jie išblaškyti,
Girdžiu, kaip jie verkia už
storų sienų
Šaltuosiuos kalėjimuos
uždaryti.

Žiurėk, pasauli, ant mano
veido,
Kokios ašaros vien krinta.
Ir tie beširdžiai skriaudikai
visoki
Vien kraujų mano jie minta.

Ilgai aš laukiau auštančio
ryto
Kuomet man saulelė užtekės,
Sugrįš pas mane narsuoliai
sunųs,
Tik jie mane iš vargo
išgelbės.

— *Juzė Rašinskienė.*

—v—

Lietuvos Istorijos Žiupsnelis

—v—

XV ŠIMTMETIS

Vytautas sumaniai ir sutartinai su Jogaila tvarkė Lietuvos reikalus. Jadvygai mirus, Vytautas pataria Jogailai nusileisti lenkų prašymams ir pasilikti Lenkijos karalium. 1910 m. Vytautas veda Lietuvos ir Lenkijos karius prieš kryžiuočius, juos ties Žalgiriu sumuša ir atgauna Žemaitiją (be Klaipėdos), 1417 m. įsteigia Žemaičių vyskupiją, stato daug bažnyčių, kovoja ir taikosi su Maskvos kunigaikščiu, savo žentu, kuris buvo vedęs jo dukterį Zofiją. 1430 m. Lucke (Volynijoj) sukvietė Europos vadovų suvažiavimą, kur buvo projektuojama apvainikuoti jį Lietuvos karalium. Sulaukęs 80 m. Vytautas miršta Trakuose. Jogaila jo vieton skiria Lietuvai savo brolį Svidrigailą, surusėjusį kunigaikštį, bet 1432 m. jį pašalina ir jo vieton paskiria Vytauto brolį Zygmantą. Pats Jogaila miršta 1434 m. ir Zygmantui viešpataujant, Lietuva visiškai atsiskiria nuo Lenkijos. 1440 m. nužudytas Zygmantas, o jo sunus, D. K. Mykolas, su kitais kunigaikščiais, paskelbia Lietuvos valdovu jaunesnįjį Jogailos sunų Kazimierą Jogailaitį, Vladislovo Lenkijos ir Vengrijos karaliaus brolį. 1445 m. Vladislovas Jogailaitis žuvo kovoj su turkais. 1447 m. lenkai L. D. K. Kazimierą išrenka Lenkijos karalium. Kazimieras sutinka ir vėl bendrai valdo Lietuvą ir Lenkiją, veda Habsburgaitę, vokiečių ciecoriaus dukterį ir susilaukia šešių sunų ir septynių dukterų. 1458 m. gimė antras sunus, Kazimieras, kuris mirė 1484 m. Vėliau buvo paskelbtas šventuoju ir Lietuvos globėju. Karalius Kazimieras tebekovoja su kryžiuočiais, atima iš jų visas lenkiškas žemes, palikdamas jiems tik Prusiją, bet ir tai savo globoje; išleidžia dukterį Zofiją už Brandenburgo (Berlyno) kunigaikščio Jono von Hohenzollern, miršta mylimoj Lietuvoj, Gardine 1492 m. Prieš mirtį atskiria Lietuvą nuo Lenkijos, pavesdamas Lietuvą sunui Aleksandrui, Lenkiją — Jonui. **V. Byanskienė**

NAUJIENŲ-ACME Telephoto
Hedy Lamarr, kuri yra filmų aktorė, ištekėjo už John Luder anglų aktoriaus.

LIETUVIŲ ŠEIMININKIŲ RAUD. KRYŽIAUS VIENETAS KAPŲ PAPUOŠIMO DIENOS PROGRAMOSE

Lietuvių Šeimininkių Raudonojo Kryžiaus Vienetas pridėjo dar vieną gražų darbą prie tų, kurie randasi jų veiklos užrašuose. Šiemet šis Vienetas su savo gerbiama organizatore ir pirmininke, Sophie Barcus, pryšakyje, sumanė sudėti savo pagarbą mirusiems, dalyvaudamas kapų papuošimo apeigose.

Dar prieš aštuntą valandą pirmadienio ryto jau nemažas burys Vieneto narių susirinko savo darbavietėj, Chicagos Lietuvių Auditorijoj, kad kartu nuvykti į kapines. Nuvykus pirmiausia prie Švento Kazimiero Kapinių radome visą eilę savo bendradarbių prie vartų belaukiant. Visos savo baltose Raudonojo Kryžiaus uniformose (galėjo buti apie 75 moterys) suformavo liniją, pryšakyje kurios buvo nešamos Amerikos, Raudonojo Kryžiaus ir Lietuvos vėliavos. Šias sekė dvi narės nešdamos puikią baltų gėlių pagalvę, ant kurios aiškiai spindėjo didelis raudonų gėlių kryžius. Ir taip prasidėjo eisena. Pirmiausia žingsniavo Dariaus-Girėno Postas su savo Drum & Bugle Corps ir Moterų Auxiliary, visi savo uniformose. Antroji grupė buvo Lietuvių Šeimininkių R. K. Vienetas. Nuvykę prie kapo paskiausiai palaidoto Posto nario, buvo atliktos įspudingos ceremonijos ir padėtas Posto vainikas. Pagerbimui atminties visų mirusiųjų Vienetas padėjo savo Raudonojo Kryžiaus pagalvę didžioj Kapinių aikštėje ir Vieneto Choras, po vadovyste choro mokytojaus, Antano Pociaus, sugiedojo giesmą "O Dieve Tėve".

Iš Švento Kazimiero Kapinių Vienetas, kaip ir Postas, vyko į Lietuvių Tautiškas Kapines, jų dienos programoj dalyvauti. Čionais Postas, Bubnų ir Trimitų Korpusas, Moterų Auxiliary ir R. K. Vieneta apėjo kapines ir sustojo prie kapo nežinomo kareivio, kur įvyko dienos apeigos. Programą atidarė Posto Komandierius Kibort, pakviesdamas Auxiliary narę ir R. K. darbuotoją Norą Gugienę sugiedoti Amerikos himną. Legionierių programa buvo įspudinga ir ne vienam išspaudė ašarų. Postas čionai irgi padėjo vainiką ant nežinomo kareivio kapo ir atliko visas militariškas ceremonijas, su tokiomis apeigomis surištas.

Antrąją programos dalį pildė L. Š. R. K. Vieneto choras, sugiedodamas pirmiau minėtą giesmę. Choro mokytojui p. Pociui negalint dalyvauti, chorą vedė Gugienė, kuri dar sugiedojo ir Lietuvos himną. Po šio Vienetas šioj aikštėj padėjo Raudonojo Kryžiaus pagalvę pagerbimui atminties mirusių jų.

Buvo dar ir trečia programos dalis, susidedanti iš choro dainų, kalbų, etc., apie kurią, be abejo, bus plačiau aprašyta vietos žiniose.

ATLANKĖ KAPĄ MARIJOS JURGELIONIENĖS

Buvo labai gražu, kai visas Vienetas nuėjo prie velionės Marijos Jurgelionienės kapo, apsupo jį, lyg vainiku, ir sudėjo šios kilnios sielos moters atminčiai savo pagarbą. Šio Moterų Skyriaus vedėja, Mariutės įpėdinė, išreiškė kelias mintis iš velionės garbingo, gražių darbų kupino, gyvenimo. Ir taip valandėlę pabuvojusios prie šios idealistės kapo, mes išsiskirstėm.

Vienetas pažymėjo šią dieną tikrai puikiai. Ir vis tai ačiu sumanumui ir darbštumui Vieneto pirmininkės, ponios Sophie Barcus.

—v—

MOTERIS KALBA

—v—

Meksikos pirmasis universitetas dė moterų atsidarė po priežiura Meksikos Nacionalio Universiteto.

—o—

Mrs. Inez Boswell, gyvenanti Washingtono valstijoj, atsikelia antrą valandą ryto, pamelžia tris karves, pašeria 75 vištas ir 50 ančių, surenka kiaušinius ir tada su savo "model T" Forduku važiuoja 50 mylių į darbą. Ji dirba Boeing orlaivių dirbtuvėje. Sugrįžusi namon ji užbaigia savo ukio priežiurą ir likusį laiką atiduoda savo daržo darbui, namų ruošai ir pataisymui savo Forduko.

REMKITE TUOS BIZNIERIUS, KURIE GARSINASI NAUJIENOSE

TIEMS, KURIUOS ŽADINA PASAKA

BURTININKĖ

—v—

Viename kaime gyveno neturtinga moteriškė. Ji neturėjo iš ko maitintis, o kad elgetaut nenorėjo, tai prasimanė burti.

Vieną kartą nuvedė kaimyno ožką ir įkišo į anglių dedamą duobę. Pasigedo kaimynas ožkos, pradėjo ieškoti, bet negalėjo niekur rasti. Pasisuko jam po akių ta moteriškė.

—Ar nematei mano ožkos?— paklausė jis.

—Nemačiau, — tarė moteriškė, bet jeigu nori, tai aš tau iš bursiu, kur ji yra.

—Burk, — sako kaimynas.

Moteriškė įėjo į savo trobelę ir po valandėlės išėjusi sako:

—Tavo ožka antai anglių duobėje.

Ukininkas nuėjo ir, atradęs ožką, labai dėkojo moterėlei už išburimą. Antrą kartą ji išvedė kito kaimyno jaučius ir, nuvedus į giria, paleido. Paskui pasislėpus už medžio ėmė laukti. Po valandėlės, žiuri, eina pažįstamas žydas iš artimiausiojo miestelio. Pastebėjęs jaučius, žydelis apsidairė, ar niekas nemato, pasiėmė galvijus ir nusivedė. Moteriškė sugrįžo namon.

Netrukus atbėga pas ją kaimynas, — tas, kurio jaučiai dingo, ir sako:

—Burk, meldžiamoji, pasakyk, kur mano jaučiai dingo.

—Gerai, — sako moterėlė, bet ką man už tai duosi? Duok rugių purą, tai bursiu.

.—Duosiu, duosiu, — žadėjo ukininkas, — tik greičiau sakyk kur jaučiai.

Moteriškė išėjo į prieangį, o po valandėlės sugrįžusi sako:

—Tavo jaučiai pas Joselį. Skubinkis eik, kad nepapiautų.

Ukininkas raitas nujojo į miestelį ir rado besitaisant piauti jo jaučius. Tuojau juos atėmė ir smagus grįžo namo.

Trečią sykį moteriškė išvedė trečio kaimyno arklį ir pririšo girioje prie ąžuolo. Atbėgo pas ją ir tas žmogus, maldaudamas prašo burti. Arklys buvo geras, brangus. Moteriškė sako:

—Bursiu, jei man duosi mėsos puspaltę, taukinę ir maišelį kvietinių miltų.

Ukininkas, žinoma, sutiko, nes arklys daug sykių buvo brangesnis už tokį atpildą. Tad moteriškė jam sako:

—Eik į mišką, — ten ir ten prie storiausio ąžuolo rasi pririštą savo arklį.

Ukininkas apsidžiaugęs dar klausia:

—Ar negalėčiau ten pasislėpęs pasaugot ir vagį sugauti?

—Nelauk, sako moterėlė, nesulauksi: vagis tik iš baimės arklį paliko; dabar jis jau toli ir nebegrįš.

Žmogus nuėjo į girią ir rado savo arklį. Arklys jau iš tolo jį, smagiai nusižvengęs, pasitiko. Žmogui visą sunkumą nuo širdies atėmė ir jis su priedais atidavė moterėlei pažadėtąjį atpildą.

Toli aplinkui nuėjo garsas apie tą moteriškę. Visi šnekėjo, kad ji tikriausia burtininkė ir viską pasaulyje žino. Tuo laiku vieno turtingo pono prapuolė skrynutė su auksu. Ponas niekur negalėjo jos rasti. Kažin kas jam pasakė apie tą moteriškę. Siunčia ponas lekajų su vežėju, kad parvežtų jam burtininkę. Moteriškė nenorėjo važiuoti, bet pono buvo įsakyta, tai tarnai ją per prievartą įsodino į karietą ir veža.

Dabar moterėlė iš baimės tik pakaušį kasinėja ir sako sau: "Kad bus, tai bus!.. Kad bus, tai bus!.."

Lekajui ir vežėjui pasirodė, kad tikrai ji viską žinanti. O, mat, tuos pono pinigus kaip tik juodu ir buvo pavogę. Taigi, persigandę puolė prie moteriškės, pradėjo bučiuoti jai rankas ir kojas ir melste meldė, kad neišduotų juodu ponui. Moteriškė tuojau suprato viską ir sako:

—Gerai, galėčiau ir neišduoti judu. Bet kas man iš to?

Juodu pasižadėjo atsilyginti pinigais: duos jai penkis šimtus litų, tik tegu nenurodo ponui kaltininkų.

—Gerai, sako moterėlė. Busita išgelbėti. Bet pažadėtuosius pinigus man turite atnešti šįvakar ir, be to, dar nurodyti, kur paslėpta ta skrynutė, nes man daug darbo ir vargo, kol tokį daiktą išburiu. Lekajus su vežėju pasižadėjo.

—Parodysiva, — sako, — ir tą kudrą, į kurią mudu skrynutę su auksu įleidova. Tuojau važiuosim pro šalį.

Viską iš jųdviejų išsikvotus, moteriškė dabar jau drąsiai eina prie pono ir tiesiai sako:

—Štai aš atvykau, ponuli. Bet šitas žygis brangiai atsieis: jei man trečiosios dalies prapuolusio aukso neatiduosi, visai nebursiu.

Ponas valandėlę pasiderėjo su burtininke, pagaliau, ką darys? Sutiko.

Dabar aš turiu išsimiegoti, tarė burtininkė, o rytoj, ponuli, dalysivos atrastais turtais.

Ponas liepė atskiram kambaryje pataisyti burtininkei lovą ir visiems įsakė tyliai vaikščioti, kad nepabustų ji iš miego ir gerai galėtų pasilsėt. O moterėlė dar prieš eidama gult išreikalavo iš tarnų pažadėtuosius penkis šimtus litų, nes bijojo, kad tuodu ją neprigautų. Paskui jau ramiai atsigulė.

Gerai išsimiegojus, rytą nueina pas poną ir sako:

—Dabar, ponuli, gali eiti ieškoti prapuolusių pinigų. Prašau pasišaukti tarną. Ponas pasišaukė tarną ir visi trys išėjo iš rumo.

—Pono pinigai yra paskandinti kudroj, — pareiškė burtininkė, — todėl reikia pasiimti graibštą ir pagraibęs vandenyje ištraukė skrynelę su auksu. Dabar ponas įtardamas lekajų tarė moteriškei:

—Ar ne mano tarnų čia darbas?

—Ne, ne, — tarė moteriškė: tikrasis vagis jau toli už kalnų ir girių. Jisai tiktai iš bėdos įmetė skrynelę į vandenį, kitaip butų toli nusinešęs ir daug butų buvę vargo. O dabar jau nebegrįš, nes jis žino mane šiame krašte esant.

Bet ponas abejojo. Jis negalėjo patikėti, kad ta moteriškė

(Tęsinys 3-ame pusl.)

KIEKVIENAS GERKITE
DAD'S
SENOVIŠKĄ
ROOT BEER

Moterų Skyrius

(Tęsinys iš 2-ro pusl.)

galėtų viską žinot. Pasidalinus su ja atrastaisiais turtais, ponas pakėlė puotą ir liepė sukviesti visus kaimynystėj gyvenančius ponus ir kunigus. Tarnams įsakė visiems svečiams pataisyti po jerubę, o tai moteriškei — varną. Tarnai taip ir padarė. Susėdo visi už stalo, ir ta moteriškė kartu. Susigėdo vargšelė tarp tokių šviesių ponų ir kunigų ir tarė sau pusbalsiu:

—Varna tu varna, ar verta tu esi užimt šią vietą tarp tokių šviesių ponų ir kunigų!

Ponas nugirdęs, ką ji pasakė, ir pasirodė jam, kad ji pažino tą kepsnį. Tada jau pats atėmė iš jos keptą varną ir liepė paduot, kaip visiems svečiams jerubę.

Kitą dieną ponas liepė pakinkyt gerus arklius ir nuvežt moteriškę į jos namelius.

Netikėtai laimėjo moterėlė. Bet sugrįžus namo ir turėdama pakankamai turtų pabugo, kad kada į bėdą nepakliutų. Ėmė galvot, kaip savo burtais atsikračius. Sugalvojus ėmė ir padegė iš vidaus savo trobelę. Kai visa trobelė užsiėmė ugnim, moterėlė šaukdama ir verkdama pradėjo aplink ją lakstyti:

—Ai, mano nameliai dega, padarynėlės žuva! Kaip aš dabar bursiu! Ai, nebegalėsiu daugiau burti!

Subėgo žmonės, ėmė gesinti gaisrą, bet nieko nepadarė: jau buvo per vėlu.

Tada moterėlė už gautus pinigus pasistatė naujus namelius ir ramiai sau gyveno.

Sutaupysim jums pinigų perdirbdami musu dirbtuvėj jusų seną setą į naują. Darbas garantuojamas.

ARCHER AVENUE FURNITURE MFG.

JOS. KAZIKAITIS, Savininkas.

4140 Archer Ave.

Telefonas LAFAYETTE 3516

REMKITE TUOS, KURIE GARSINASI

"NAUJIENOSE"

No. 579— Išsiuvinėjimai baltiniams.

NAUJIENOS NEEDLECFRAFT DEPARTMENT
1739 S. Halsted St.,
Chicago, Ill. No. 579

Čia įdedu 11c ir prašau atsiųsti man aukščiau pažymėtą numerį (pavyzdis 10c, prisiuntimas 1c, viso—11c).

Vardas ir pavardė ____

Adresas ____

Miestas ____

Valstija ____

KANADOS MOTERYS

Mėsos "Ration"

Nuo gegužės 27 d. Kanadoje įvedė mėsos pirkimo aprubežiavimą.

Mėsos išdalytos į 4 grupes, —A. B, C ir D. Grupės A mėsa yra gaunama ½ sv. už vieną kuponą; į šią grupę įeina rukytos mėsos, k. t. lašiniai supiaustyti ir kumpiai be kaulo. B grupės mėsos gaunama 3/4 sv. už kuponą, čia įeina bet kokia jautiena be kaulo ir "Round steak" su kaulu, aviena be kaulo, veršiena visa be kaulo ir "cutlets" su kaulu. Kiauliena šviežia be kaulo, "butts" ir kumpio vidurinės dalys su kaulu, "Cottage rolls' ir lašiniai viename gabale. Į C grupę įeina šios mėsos su mažai kaulo ir blogesnės rųšies mėsos be kaulo, k. t. brisketai ir "shank" be kaulo, šios mėsos duodama 1 sv. už kuponą.

Į paskutinę D grupę įeina daugiau su kaulais mėsos, kurių duoda 1¼ sv. už kuponą. Pirkdami dabokite mėsų rųšį. Surušiavimo mėsų paveikslai turi buti pas jusų krautuvininkus iškabinta viešai, pakol mokėsite išsirušiuoti atmintinai visas mėsas.

Mėsos, kurios galima pirkti be kuponų yra sekamos: Wieners, Dutch Loaf, Makaronų su suriu loaf, jaknų-surio loaf, Balogna, inkstai, Sweet breads ir širdys, jaknos, paukštiena Oxtails, smagenys, liežuviai, džiovinta jautiena, dešros, įvairių rųšių "spareribs", košaliena, kaklų kaulai, virtos suslėgtos mėsos, kiaulių uodegos, kojos, mėsų pajai ir lašinių-jaknų dešra.

Didesnės krautuvės šias mėsas, kurios nereikalauja kuponų, sudeda atskirame bare, kas palengvina atskirti mėsų rųšį.

Moterų Parengimas.

"Dainos" grupė nuolat deda visas pastangas sukėlimui fondų labdaringiems tikslams. Jų sekantis parengimas įvyks birželio 5 d., 404 Bathurst apatinėje svetainėje. Šio parengimo pelnas yra skiriamas lietuviams kareiviams Kanados armijoj, — pelną perduosime Montrealo Tarybos moterų sekcijai, kuri šiuo fondu rupinasi.

Šis musų parengimas turėjo buti 22 gegužės, bet įvyko nesusipratimas, todėl ir atkėlimas įvyko. Nuolankiai atsiprašome užviltos publikos už per vėlų atšaukimą, kuris įvyko ne dėl musų kaltės ir jusų atsilankymas 5 d. birželio bus įrodymas, jog jųs mums dovanojate ir remiate šį svarbų tikslą. Bus laimėjimai daug dovanų, bus užkanda ir musų uolios grupės veikėjos O. Indrelienė ir M. F. Yokubynienė nušvies musų grupės darbus ir tikslą. Tai dar kartą maloniai kviečiame visus atvykti ir raginti kiekvieną įpažįstamą atvykti birželio 5 d., 8 val. vakaro, į 404 Bathurst St.

—*Stella.*

JUNK! Laimėjimui. Už popierius, maišus, matrasus, batteries ir visokį metalą mokame aukščiausią kainą musų yarde. Demesiui Blokų Kapitonų. Atidara jusų parankumui nuo 8 r. iki 6 v. Nedėlioj nuo 8 ryto iki 1 popiet. Specialis dėmesis dėl South Side. Phone **Republic 2148. A. D. JUNK, 6229 S. Hoyne.**

REMKITE TUOS KURIE GARSINASI "NAUJIENOSE"

NAUJIENŲ-ACME Telephoto

Miniška Mary Aquinas Pranciškonų ordeno, kuri turi skraidymo laisnį ir kuri dėsto aerodinamiką Katalikų universitete Washingtone, D. C.

MARIJONOS PRIEKŠIENĖS PENKI SUNŲS KARIUOMENĖJE

Lietuvės, Marijonos Priekšienės, vaikai buvo auginti ir augę Milwaukee mieste, Wisconsin valstijoje. Per pastaruosius 13 metų šeima gyveno Chicagoje adresu 1246 Wabansia ave., North Sidėje.

Dabar penki jos sunųs tarnauja Amerikos ginkluotose jėgose. Jų vardai yra:

Jonas, 31 metų, tarnauja užjury

Jurgis, 25 metų, tarnauja užjury

Alex 24 metų, tarnauja armijoje

Juozas, 19 metų, tarnauja laivyne, ir

William, 18 metų, tarnauja armijoje.

Motina yra našlė. Ji išauklėjo pavyzdingai savo sunus ir atidavė juos kraštui. Namie su motina pasiliko duktė Ona ir jauniausias sunus Albertas, 17 metų.

P-nia Priekšienė kilusi iš Veiverių, Suvalkijoj, tėvų pavarde Cibirkiutė. Ji yra gerai Chicagos lietuviams žinomo ir populeraus North Sidės biznieriaus, Jono Grigaičio, pusseserė. — VBA.

"Reikalas yra motina išradimo"

Praeitą antradienį, laike Lietuvių Šeimininkių Raudonojo Kryžiaus Vieneto pietų, buvo pagerbtos Vieneto Petronėlės, kurių vardadienis buvo iš vakaro. Jos buvo musų darbščiosios Petronėlė Korauskienė, Petronėlė Milašius ir Petronėlė Strička.

Vieneto vice-pirmininkė, gabi ir energinga darbuotoja, p. Antanina Vaišvilienė, kuri rupinos šiuo pagerbimu, po pietų pasakė gražią kalbą ir nupasakojo, kad posakis, jog "reikalas yra motina išradimo", yra teisingas. Kaip ji prie tokios išvados priėjo? Tai buvo taip.

Sugrįžus iš kapinių ir piknikų pirmadienio vakare p. Vaišvilienė turėjo dar įmaišyti pyragą Petronėlių pietums antradienį. Padarė mišinį ir apie vidurnaktį reikėjo jau sudėti miltus ir kitus priedus ir suminkyti. Nuėjus prie šėpos žiuri, kad neturi pakankamai miltų dėl pyrago. Na, ir ką gi daryti, pyragas prižadėtas, žodį reikia išlaikyti, o miltų juk po vidurnakčio jau niekur nepirksi. Ką gi dabar naudoti kaipo substitutą dėl miltų, susirupino p. Vaišvilienė. Žiuri, kad ant lentynos stovi dėžė su paprastais avižiniais miltais "oat meal", iš kurių verda rytais košę. Reikia pamėginti, nusitarė sau p. Vaišvilienė. Sudėjo kiek turėjo miltų ir dar antrą tiek tų avižinių miltų ir suminkė pyragą. Anksti rytą iškepus atvežė Vienetan.

Ir tik po pietų sužinojom sekretą to naujo recepto, kuris pasirodė labai pasekmingas. "Tai taip gimsta nauji sumanymai", sakė p. Vaišvilienė. Tikrai teisingai yra sakoma, kad "reikalas yra motina išradimo". — N.

Nepriima Vaikų Į Busus Skubos Valandomis

Kaip Chicagoje ir bet kuriame kitame didesniame mieste, taip ir mieste Aurora, Illinois valstijoje, pastebiamos skubos valandos (rush hours). Tai tuo laiku, kai rytmetį žmonės skubinasi į darbą ir popiet grįžta namo iš darbo.

W. H. Abel, Aurora miesto lokalinis transportacijos administratorius, išleido patvarkymą, kad skubos valandomis butų nepriimami busais važiuoti mokyklų vaikai — ypač kai darbininkai grįžta iš darbo namo. Mokyklų vaikai apie tą laiką jau buna namie ir jie neturi reikalo didinti busuose spustį, sako transportacijos administratorius.

Veda—Nina

Kadangi praeitą žiemą buvo ilga ir, jeigu jusų veidas negavo specialės priežiuros, tai reikalaus truputį daugiau atydos dabar.

Pirmiausia, neatsižvelgiant ar oda aliejuota ar sausa, jos priežiurą reikia pradėti su gero muilo ir vandenio valymu.

Antras žingsnis yra geras kremas. Toks kremas turi suminkštinti ir atgaivinti odą ir išlygint visas žymes šiurkštumo.

Todėl švara pirmoj vietoj dienai pasibaigus, ir tik tada reikia ištepti veidą geru kremu ir eiti ilsėtis.

Įvairųs Valgiai

Įvairųs valgiai netik pageidaujami, bet jie taippat yra naudingi apetito padauginimui ir geriai sveikatai. Valgiai teikia maistingumą, kurio musų kunui reikia. Riebalai, mineralai, vitaminai randasi mėsoj, svieste, kiaušiniuose, piene, duonoj, šviežiuose ir kenuotuose valgiose ir daržovėse.

Kad gavus valgiose tuos visus reikalingus dalykus, šeimininkės turi turėti tinkamus maisto produktus. Todėl yra priežastis, kad tiek daug jų perka Midwest krautuvėse. Jos žino iš patyrimo, kad čia jos gauna didelį maisto produktų pasirinkimą. Nežiurint kokius valgius gamina, jos gauna tokius produktus, kokių reikia.

Aišku, mes visi suprantame, kad dėl karo, kai kurių maisto produktų kartais yra laikinas trukumas. Bet užtai galima gauti kitų panašių produktų užtektinai.

Midwest krautuvės yra didžiausias groserninkų kooperatyvas Amerikoj. Pirkiniai yra perkami karlodais, tiesiai nuo augintojų ir išdirbinėtojų, užtai ir prekių visada randasi užtektinai. Perkant iš sykio daug prekių sutaupoma pinigų, todėl ir kostumeriams galima parduoti žemesnėmis kainomis.

Pastebėkit skelbimą Midwest krautuvių šiandien Naujienose. Patikrinkit kainas, pamatysit, kad čia galima sutaupti. Vartokit šį skelbimą, kuomet planuojate pirkti valgių produktus. (Sk.)

— Lenkijos lakunai 5,000 kartų iš Anglijos isskrido Vokietijos bombarduoti. Lenkai išmetė Vokietijoj 12 milijonų svarų sprogstamos medžiagos (ONA).

KIEKVIENAS GERKITE!
DAD'S
SENOVIŠKĄ
ROOT BEER

PIRKITE PROTINGAI!

PIRKITE GEROS RŲŠIES PRODUKTUS IR JŲS GAUSITE GERESNES VERTYBES UŽ SAVO PINIGUS!

PIRKITE "MIDWEST STORES" IR JŲS VISUOMET GAUSITE GERESNES PREKES IR SUTAUPYSITE PINIGŲ

Išpardavimas!
PĖTNYČIOJ IR SUBATOJ, BIRŽELIO 4 IR 5 D. D.

NAUJOS! RED TRIUMPH **BULVĖS**	DIDELĖS	5 sv.	**28c**
GRAŽIOS TEXAS **TOMATĖS**	Didelės	2 sv.	**25c**
NAUJI KOPUSTAI	Did. galvos	2 sv.	**19c**
CALIF. MORKOS	Did. ryšuliai	2 už	**15c**
CALIF. SALOTAI	Didelės galvos		**14c**
CALIF. ORANŽIAI	288 dyd.	Tuz.	**33c**
CALIFORNIJOS LEMONAI	Dideli 300 Dydžio	Tuz.	**29¢**
"MIDWEST" PUIKIAUSI GOLDEN SANTOS **KAVA**	1 svaro maišelis (Vartokite Stampą No. 24.)		**23c**
"KELLOGG'S" VARIETY CEREALS	10 pakely		**20¢**
"MIDWEST" HOME STYLE NOODLES	Svaro maiš.		**20¢**
"SOFTASILK" KĖKSŲ MILTAI	44 uncijų pakelis		**29¢**
RAUGINTI KOPUSTAI	Kvortos stiklinis džiaras		**15¢**
"LIBBY'S" **SKAISČIAI RUDI BYNSAI**	12 mėlynų punktų džiarui 17 uncijų džiaras	2 už	**27¢**
"ELMDALE" **BARTLETT GRUŠIOS**	13 mėlynų punktų 29 uncijų kenai		**29¢**
"DANTE" FIGŲ SUNKA	12 uncijų bonkutė		**15¢**
"FRANK'S" KOPUSTŲ SUNKA	12 uncijų kenas		**10¢**
COTTAGE CHEESE	IŠSPAUSTAS	2 sv.	**25¢**
LAŠINIŲ KERTUKĖS	5 raudoni punktai	Sv.	**25¢**
SPICED COOKIES	Švieži	Sv.	**15c**
"SUNBRITE" CLEANSER	Kenas		**5¢**
"LIFEBUOY" MUILAS		3 už	**20¢**
"DUZ" 2 maži **19¢**	Dideli pak.		**23c**
PADARYTAS IŠ "FLUFF" **"NORTHERN"** BATHROOM TISSUE		5 ROLĖS	**25c**

MIDWEST STORES
AUKŠTOS RŲŠIES MAISTAS! ŽEMOMIS KAINOMIS!

MILLIONS AGREE—Miracle Whip does work *wonders* with salads! A unique combination of old-fashioned boiled dressing and fine mayonnaise, Miracle Whip is by far America's favorite salad dressing.

JAUČIATĖS BLOGAI?
VISIŠKAI PALENGVINSITE SAU —ŠIUO MODERNIŠKU ŠVELNIU BUDU

● Kuomet kankinates vidurių užkietėjimu—žarnos neveiklios, skauda galvą, nėra energijos—palengvinsite sau šiuo modernišku budu — kramtykite FEEN-A-MINT. Ši skoninga kramtoma guma vidurius liuosuoja švelniai ir tikrai. Milionai žmonių naudoja FEEN-A-MINT. Tik pakramtykite FEEN-A-MINT einant gulti, naudokite tiktai pagal nurodymus ant pakelio. Sekantį rytą malonus palengvinimas pagelbės jums vėl jaustis puikiai.

10c

Kam Kentėti
NESMAGUMUS UŽKIETĖJIMO

Kai jums prikimba veiksminis užkietėjimas ir Jūs jaučiatės nuvarginti, nervuoti ir blogoje nuotaikoje ir nuo tų reiškinių kenčiate — galvos skaudėjimą, jaučiate nemalonų kvapą, vidurių suirimą, nevirškinimą, nemigą, neturėjimą apetito ir jūs skilvis jaučiasi apsunkintas dėl gasų ir išpūtimo — įsigykite Dr. Peter's daug metų išmėgintо **Gomozo.** Daugiau negu liuosuotojas, jis taipgi yra vidurių stiprintojas, sudarytas iš 18 pačios Gamtos gyduolių šaknų, žiedų ir augmenų. **Gomozo** duoda nerangiom žarnom veikti ir pagelbsti joms švelniai ir sklandžiai pašalinti užkietėjusias išmatas: pagelbsti prašalinti užkietėjimo gasus, ir suteikia skilviui malonų šilumos jausmą. Vartokite kaip nurodoma ant bonkutės užrašo. Jei jūs vėl norite jausti džiaugsmą malonios pagelbos nuo užkietėjimo varginimų ir tuopat laiku palengvinti jūsų skilvį, įsigykite **Gomozo** šiandien

Jeigu jųs negalite nusipirkti savo apylinkėje, siųskite prašymą dėl musų "susipažinimui" pasiulymą Gomozo ir gausite—

DOVANAI 60c. VERTĖS BANDYMUI BONKUTĖS

DR. PETER'S OLEJO LINIMENT —antiseptikas—kuris suteikia greitą palengvinimą nuo reumatiškų ir neuralgiškų skausmų, muskulinio nugarskausmo, sustingusių ir skaudžių muskulų, patempimų ir nykstelėjimų.

DR. PETER'S MAGOLO — alkalinas—palengvina nekuriuos skausmingus skilvio sutrikimus kaip pavyzdžiui rukšties nevirškinimas ir rėmuo.

SIŲSKIT ši "SPECIAL PASIULYMO" Kuponą—Dabar

☐ Įdėtas $1.00. Atsiųskit man apmokėtą 11 uncijų GOMOZO ir dovanai — 60c. vertės — bandymui bonkutes OLEJO ir MAGOLO.
☐ C. O. D. (Išlaidos pridėtos)

Vardas ____
Adresas ____
Pašto ofisas ____

DR. PETER FAHRNEY & SONS CO. Dept. 670-2B
2501 Washington Blvd., Chicago, Ill.
256 Stanley St., Winnipeg, Man., Canada

DIRBTINI DANTYS
Į kuriuos gražu žiurėti!
Nepaprastas pavertimas iliuzijos į tikrenybę. Yra labai prižiurima, kad išvengus raukšlių ir dirbtinos išvaizdos. Visos pastangos dedamos atbudavojimui naturalės išžiuros.
PERMATOMOS PLEITOS

Specializuotas Patarnavimas —jie turibut PERFECT **22.50**
1 dienos patarnavimas

VULCANITE	**$12.85**
DUBLIKATAI	**$5.00 up**
PATAISYMAI	**$1.50 up**

PLASTIC RESINS
3 dienų special
Kiti $35 ir aukš. Tikri, naturalųs Dirbame pleitas įspaustas ir gautas tik iš laisniuotų dentistų.
PEOPLES DENTAL LABORATORIES
10 W. Jackson, 3rd fl., roh State

EVERYBODY 10%
SHOOT STRAIGHT With Our Boys! BUY WAR BONDS

NAUJIENOS
THE LITHUANIAN DAILY NEWS
Published Daily Except Sunday by The Lithuanian News Pub. Co., Inc.
1739 South Halsted Street
Telephone CANal 8500

Subscription Rates:
$6.00 per year in Canada
$6.00 per year outside of Chicago
$8.00 per year in Chicago
3c. per copy.

Entered as Second Class Matter March 7th 1914 at the Post Office of Chicago, Ill., under the act of March 3rd 1879.

Naujienos eina kasdien išskiriant sekmadienius. Leidžia Naujienų Bendrovė, 1739 S. Halsted St., Chicago, Ill. Telefonas Canal 8500.

Užsakymo kaina:

Chicagoje—paštu:	
Metams	$8.00
Pusei metų	4.00
Trims mėnesiams	2.00
Dviem mėnesiams	1.50
Vienam mėnesiui	.75
Chicagoj per išsiuntinėtojus:	
Viena kopija	3c
Savaitei	18c
Mėnesiui	75c
Jungtinėse Valstybėse, ne Chicagoj,	
Metams	$6.00
Pusei metų	3.25
Trims mėnesiams	1.75
Dviem mėnesiams	1.25
Vienam mėnesiui	.75
Užsieniuose:	
Metams	$8.00
Pusei metų	4.00
Trims mėnesiams	2.50

Pinigus reikia siųsti pašto Money Orderiu kartu su užsakymu.

Frakcijų kova Jugoslavijoje

Paskutiniu laiku žymiai sustiprėjo gen. Dražos Michailovičo pozicija Jungtinių Tautų sluoksniuose. Nežiurint kiek Maskva ir Kominterno agentai jį šmeižė, jisai paliko Jugoslavijos vyriausybės narys ir su juo palaiko ryšius sąjungininkų karo vadai Viduriniuose Rytuose.

Dabar, kai Stalinas nutarė uždaryti Komunistų Internacionalo kromelį Maskvoje, vesti atvirą kovą prieš gen. Michailovičą sovietų valdžiai bus nepatogu. Ką gi ji darys su Jugoslavijos "partizanais", kurie iki šiol gaudavo finansinę ir kitokią paramą iš Maskvos?

Iš Londono praneša, kad sovietų šalininkai daro spaudimą į Jugoslavijos vyriausybę, kad ji legalizuotų komunistų partiją Jugoslavijoje ir atšauktų įstatymus, kurie draudžia komunistų veikimą. Kuomet komunistai nebusią persekiojami, tai jie nekelsią maišto prieš Jugoslavijos vyriausybę ir prieš jos įgaliotinį, gen. Michailovičą.

Kitas pasiulymas yra toks: kad Jugoslavijos vyriausybė pripažįsta "partizanus" — panašiai, kaip gen. Michailovič kad pripažįsta "četnikus" — ir suteiktų jų atstovui tam tikras oficialias teises.

Kitaip sakant, Maskva jau nereikalauja, kad gen. Michailovič butų pašalintas, bet nori, kad jisai priimtų komunistus į savo organizaciją. Jie sutiktų su juo kooperuoti, nors per metus su viršum laiko jie skelbė jį esant "išdaviku" ir "fašistų agentu"!

Tai sena bolševikų taktika. Kai Rusijos diktaturos gizeliams nepasiseka savo oponentus sunaikinti, tai jie peršasi jiems į "bendrą frontą". Tokią pat taktiką Maskva dabar, tur but, bandys vartoti visose šalyse, kur ji turi savo agenturas. Šituo tikslu buvo paskelbtas Kominterno "likvidavimas". Tai buvo manievras, o ne nuoširdus atsisakymas nuo sąmokslų organizavimo svetimose šalyse.

Francuzai susitarė

Dviejų francuzų frakcijų lyderiai, gen. Giraud ir gen. De Gaulle, po ilgų ginčų susitarė ir sudarė bendrą Tautinį Išvadavimo Komitetą iš 7 narių. Komitetas turi du pirmininku, lygiomis teisėmis: gen. Giraud ir gen. De Gaulle. Juodu pirmininkaus pasikeisdami.

Kiti komiteto nariai yra šie: gen. Alphonse Georges ir Jean Monnet — kuriuos nominavo gen. Giraud, Rene Massigli ir Andre Philip — kuriuos nominavo gen. De Gaulle; gen. Catroux, kurį priėmė abiejų frakcijų vadai.

Manoma, kad komitetas bus papildytas dar dviem nariais, kurių vieną paskirs Giraud, antrą De Gaulle. Londonas ir Washingtoas žadėjo komitetą pripažinti, kai tik jisai susiorganizuos ir abi francuzų frakcijos jame susivienys.

Konferencija, kurios rezultate šis Tautinis Išvadavimo Komitetas gimė, eina Alžyre, Šiaurės Afrikoje. Gen. Charles de Gaulle, "kovojančiųjų francuzų" vadas, atvyko į ją iš Londono. Prieš tai jisai ilgai vedė derybas su gen. Giraud, kurį gen. Eisenhower paskyrė francuzų Afrikos komisionierium po to, kai buvo užmuštas admirolas Darlan. Derybose tarpininkavo gen. Catroux.

Nors prieš prasidedant konferencijai jau buvo susitarta visais svarbesniaisiais klausimais, bet konferencija nėjo sklandžiai. Kai kuriems De Gaulle'o reikalavimams Giraud pasipriešino, ir prieš dvejetą dienų atrodė, kad juodu nesusikalbės. Juodu privertė taikytis Amerikos ministeris Afrikoje Robert Murphy ir britų ministeris Harold MacMillan.

Giraud ir De Gaulle abudu yra ambicingi vyrai, kurie vienas antram nenori nusileisti. Prie to dar prisideda "pašalinės" įtakos. Sakoma, kad generolą Giraud remia Washingtonas, o generolą De Gaulle — Londonas, ir kad už tų francuzų generolų nugaros eina varžytinės tarp Jungtinių Valstybių ir Didžiosios Britanijos dėl busimo Afrikos reikalų sutvarkymo.

Bet gal but, kad tai tik prezidento Roosevelto administracijos priešų pučiamas burbulas. Kai premjeras Churchillas atvyksta į Washingtoną, juodu su Rooseveltu susikalba labai gražiai.

Francuzai patys tarp savęs ne labai susikalba. Jeigu pas juos butų buvę daugiau vienybės, Francuzija nebutų susmukusi, kaip lepšė, 1940 metais. Reikia tikėtis, kad ta lekcija jiems nepraėjo be naudos.

APŽVALGA

RUMUNIJA IR VENGRIJA

—v—

Dvi Ašies talkininkės, Rumunija ir Vengrija, nieku budu negali susitaikyti dėl teritorijos.

Hitleris 1940 metais padarė sprendimą Vienoje, kuriuo didelė Transylvanijos dalis buvo pripažinta vengrams ir atimta iš Rumunijos. Šitos "skriaudos" Rumunija neužmiršta. Bet vengrai nenori nusileisti. Vengrijos premjeras Nicholas von Kallay šiomis dienomis pasakė kalbą, pareikšdamas, kad naujų teritorijų įgijimu, kartu su buvusiu Rumunijos sklypu, Vengrija atgavo tiktai tą, kas "jai priklausė per 1000 metų."

Mažiau kaip už 48 valandų po šitos kalbos Rumunija paskelbė per radio, kad derybos su Vengrija yra nutrauktos. Šis pranešimas, sako Overseas News agentura, iškėlė aikštėn "gilų antagonizmą" Ašies talkininkų tarpe.

Derybos tarp rumunų ir vengrų ėjo dėl apsikeitimo tautinėmis mažumomis. Šituo tikslu buvo sudaryta maišyta rumunų-vengrų komisija, pasiremiant Vienos sprendimu.

Atsisakydama toliau tęsti derybas su vengrais, Rumunija faktinai pasipriešino Hitlerio patvarkymui. Tai ne labai gera žinia Vokietijos "fiureriui", kuomet jisai daro planus šios vasaros karo žygiams.

—v—

ČEKŲ "ŽELIGOVSKIJADA"

—v—

Visi žino, kad atsisteigusi po pereitojo pasaulio karo Lenkija padarė per savo 20 metų nepriklausomo gyvenimo ištisą eilę nepagirtinų dalykų: bandė užkariauti Ukrainą, pagrobė Vilnių, susidėjo su naciais, grasino ultimatumu Lietuvai. Pasaulis šituos lenkų "griekus" atsimena.

Dauguma žmonių mano, kad pavyzdingą užsienio politiką vedė Čekoslovakija, "vienintelė" tarpe naujųjų valstybių, sugebėjusi išlaikyti demokratinę santvarką. Bet ir Čekoslovakijos rekorde yra dėmių.

Lenkija turi nesusipratimų su čekais dėl Silezijos distrikto Ciešino (arba Tešeno). Čekoslovakijos valdžios atstovas neperseniai kaltino lenkus, kad jie nenorį atitaisyti skriaudos, padarytos Čekoslovakijai Miuncheno krizės metu. Bet "Naujoji Gadynė" parodo, kad čekai čia yra kaltesni, kaip lenkai.

Čekoslovakija, rašo "Nauj. G-ėje" S. A., pasielgė su Ciešinu panašiai, kaip Želigovskis su Vilnium. Sako:

"Kas yra ta Ciešino Silezija? Tai turtingas pramonės ir anglių kasyklų kraštas, istoriniai tai yra Čechijos dalis, bet apgyventa lenkais. Po ano karo lenkai ir čekai buvo sutarę to krašto likimą išspręsti plebiscito keliu, bet prie plebiscito nepriėjo. Kada Lenkija kovojo dėl savo likimo prieš bolševikus 1920 metais, čechai pasiuntė kariuomenę į ginčijamą Ciešiną ir jį okupavo. Karo iš to nekilo, nes lenkai neturėjo jėgų muštis su čechais, o Anglija ir Francija pasiskubino klausimą išspręsti Saliamono metodu: ginčijamą sritį perkirto per pusę, pusę davė čechams, pusę — lenkams. Vienok čechiškos želigovskijados žaizda paliko, ir paliko nuo 80,000 (čechų daviniai) iki 220,000 (lenkų daviniai) lenkų Čechijos sienose. 1940 m. rudenį čechai ir lenkai buvo sutarę Ciešino klausimo sprendimą atidėti iki po karo, bet tai nekliudė čechams gauti iš Maskvos pripažinimą jų sienoms su Ciešinu. Tokį pat pripažinimą čechai gavo ir iš Jugoslavijos."

Galima dar pridurti, kad 1920 metais, kai Lenkija kovojo su bolševikais, kurie jau buvo priėję prie Varšuvos vartų, tai čekoslovakai trukdė ginklų siuntimą Lenkijon. Nes Čekoslovakijoje tuomet buvo stiprus komunistai ir jie norėjo padėti Maskvai. Tai irgi paliko nemažai kartumo lenkų-čekų santykiuose.

Visi šitie dalykai dabar atsiliepia tų dviejų tautų santykiuose. O Stalino diplomatija tuo naudojasi. Glostydama Benešo vyriausybę ir atakuodama Sikorskio vyriausybę, Maskva dar labiau aštrina jų nesusipratimus.

—v—

ŠIMTO NUOŠIMČIŲ NEKLAIDINGUMAS

—v—

Ar nors vieną kartą sovietų valdžia padarė klaidą, savo vidaus arba užsienio politikoje?

Jeigu šitokį klausimą duosite ščyram komunistui, tai jisai, nemirktelėjęs, atsakys: "Ne. Niekuomet!"

Komunisto akyse Maskva yra neklaidinga. Ji neklydo, neklysta ir neklys ateityje. Dabar eina gandai, kad Stalinas rengiasi susitarti su Vatikanu ir pasirašyti konkordatą (sutartį), ir komunistai jau iš anksto žada jį "užgirti".

Vienas iš tų raudonųjų gramofonų šitaip tą klausimą aiškina savo "susipratusiai" auditorijai:

"Konkordatas su Vatikanu atkeistų daugelio katalikų atsinešimą link Sovietų Sąjungos. Reikia pripažinti, kad katalikų dvasiškijoj, ypač Amerikoj, yra pačių aršiausių SSSR priešų. Suprantama, jiems tektų prikąsti liežuvis.

"SSSR taipgi nieko nenustotų darydama konkordatą ir laimėtų daug gero atsinešimo."

Kalbant apie "atsinešimus" ir "liežuvio prikandimus", reikia tačiau neužmiršti, kad ir Maskvos pusėje turėtų but kas nors "atkeista" ir "prikąsta".

Sakysime, ant Kremliaus vartų ir kitose žymiose vietose Sovietų Sąjungoje yra užrašyti milžiniškomis raidėmis žodžiai: **"Religija tai — opiumas liaudžiai"**. Ar šitie užrašai butų palikti, ir pasirašius konkordatą su Vatikanu?

STAMBULA, Turkija, birž. 2 d. — Japonų laivyno ir karo ekspertai atvežti į Kretą, Salamis, Lemnos ir kitas graikų salas, tvirtina gerai informuoti asmenys.

Japonai duoda patarimus vokiečiams kokiu budu fortifikuoti salas.

Šioje srityje japonų kariškiai turi didelio patyrimo, nes jie stiprino savo salas Pacifike.

PABALTIJO VALSTYBIŲ ATEITIS

Šeštadienį, birželio 5 d., bus pradėtas spausdinti straipsnis antrašte "Pabaltijo valstybių ateitis". Tame straipsnyje bus atpasakotas ir perduotas turinys keliuose anglų laikraščiuose išspausdinto straipsnio "The Future of the Baltic States", kurį parašė Maj. Gen. David Prescott Barrows, buvęs Californijos universiteto prezidentas.

Butinai perskaitykite tą straipsnį ir susipažinkite su nuomone žmogaus, kuris praeityje vadovavo vienai labiausiai išgarsėjusiai Amerikos mokslo įstaigai, o dabar yra militarinėje tarnyboje ir eina generolo pareigas.

Maj. Gen. Barrows Pabaltijo valstybių klausimą nagrinėja iš įvairių pusių, — iš istorinio, teisėtumo ir militarinio atžvilgių, — ir prieina išvadą, kad Rusijos pretenzijos į Pabaltijo valstybes neturi jokio pagrindo. Jis tiesiog sako, kad pripažinimas Pabaltijo valstybių Rusijai dabar reikštų "taikos pralaimėjimą nelaimėjus dar karo".

Butinai perskaitykite straipsnį "Pabaltijo valstybių ateitis".

NAUJIENŲ-ACME Telephoto

Gen. Henry B. Arnold, armijos aviacijos viršininkas, sveikina sunų William, kuris baigė West Point karo mokyklą.

MARTYNAS GUDELIS

BOLIAUS ŠILINIO NUOTYKIAI

ROMANAS IŠ LIETUVIŠKO KAIMO GYVENIMO

(Tęsinys)

IV DALIS

6. ŠILINIS PARSIVEŽA DIDŽIAUSIĄ LOBĮ

|| Sieną pereina ties Varviškėm.

Iš Vilniaus į Gardiną lėktuvas užtruko tiktai gerą pusvalandį. Danutė su šiliniu nespėjo apsidairyti, o lėktuvas jau pradėjo sukinėtis ties aerodromu. Keleiviai nė nepastebėjo, kaip įpratę lakunai nutupė ir privažiavo prie stoties.

Gardine išlipo tiktai Šilinis su Danute. Visi kiti keleiviai toliau skrido. Išlipusių vietoje, lėktuvan įlipo du kariškiai. Jie skrido į Varšuvą.

Orlaivių bendrovės tarnautojas paklausė Danutę, ar ji toliau neskrisianti. Danutė atsakė neigiamai ir niekas jai daugiau nė vienu žodžiu neužsiminė apie kelionės tikslus. Paskui ją sekė ir Šilinis, kurio tarnautojai visai neužkalbino.

Bolius su Danute išėjo iš aerodromo ir keliu leidosi eiti į miestelį. Niekad jiedu taip laisvai nepasijautė, kaip pakeliuje į Gardiną. Vienam ir antram atrodė, kad patį sunkiausioji kelionės dalis jau atlikta. Atlikta laimingai! Jiedu atsidurė 100 verstų atstumoje nuo Vilniaus pirma, negu ponia Pomarnackienė arba kas kitas suskubo pranešti policijai apie Danutės dingimą. Danutė dar abejojo dėl likusios kelionės dalies, bet Šilinis buvo tikras pasekmingai namus pasiekti.

Vietos apylinkių Šilinis nepažinojo, bet jis buvo girdėjęs apie sienos perėjimo punktą ties Varviškėmis. Lietuvių ir lenkų pusėje Šilinis turėjo pažįstamų, kurie jam padėtų pereiti sieną. Svarbu tuos pažįstamus surasti. Savo laiku Varviškių respublikos gyvenimas buvo labiau pagarsėjęs, negu Nėries kilpos įvykiai. Apie Varviškių respublikos gynėjų veiksmus beveik kasdien ne tiktai Lietuvos, bet ir Lenkijos laikraščiai rašė. Atrodė, jog varviškiečiai buvo stipresni už visą Lietuvos ir Lenkijos kariuomenę.

Šiliniui teko susipažinti su keliais Varviškių respublikos piliečiais, kai jis, keliaudamas į Trakus ir į Vilnių, apsistodavo pas Jurgį Bandzevičių, Nėries kilpos srityje. Su Varviškių apylinkės žmonėmis jam teko ir Vilniuje susitikti. Vieną kitą ir Trakuose matė. Jie gabeno uždraustas prekes Lietuvon, kaip ir pats Šilinis.

|| Naktį persikelia || per Nemuną.

Gardino priemiestyje Šilinis su Danute užėjo pirmon arbatinėn ir užsakė arbatos. Kol arbatinės savininkė paruošė užkandžius, Šilinis jau išklausinėjo kur gyvena jo pažįstamas Vaitkevičius.

Šilinis žinojo kuria kryptimi Vaitkevičiaus namai buvo, nes pats Vaitkevičius kelis kartus jį buvo kvietęs užeiti pas save. Vaitkevičius pasižadėjęs padėti, jeigu butų reikalas. Šilinis juo pasitikėjo, nes jis pats supažindino Vaitkevičių su keliais Vilniaus žydeliais, kurie prekiavo su kontrabandistais.

Iš arbatinės jiedu nuėjo seno pažįstamo ieškoti. Vaitkevičius gyveno tame pačiame miestelio krašte, tiktai kitoje gatvėje. Vaitkevičiuas namus lengvai surado, bet jo paties namie nebuvo. Vaitkevičiaus žmona paaiškino, kad jis su pienu išvažiavęs, ir sugrįšąs tiktai prieš pietus.

—Man butinai reikia jis sutikti, — paaiškino Šilinis.

—Sėsk čia tamsta ir palauk, kol jis sugrįš, — paprašė Vaitkevičienė.

Šilinis su Danute atsisėdo prie stalo galo. Kai šeimininkė pastebėjo, kad Danutė pradėjo snudūriuoti, ji pasiulė jai prigulti kokiam pusvalandžiui. Šeimininkė iš kalbos suprato, kad Šilinis buvo ne vietinis žmogus, bet prie užeivių ji jau buvo pripratusi. Danutė pasijautė išvargusi ir pasinaudojo proga. Praeitą naktį ji buvo nemigusi. Kol lauke buvo, stipriai jautėsi, bet įėjusi į vidų, pajautė nuovargį.

Vaitkevičius sugrįžo namo prieš pietus, kaip jo žmona pasakė. Jis nusidžiaugė šilinį sutikęs. Išpasakojo, kaip jis buvo priverstas mesti kontrabandą, kaip prie jo pradėjo kabinėtis policija, kaip per sieną sunku prekes pervežti. Jeigu ir perveži ką, tai pasienio sargybiniam reikia daugiau sumokėti, negu tenka uždirbti. Jis metęs kontrabandą ir vežiojąs pieną į pienines.

Šilinis išpasakojo Vaitkevičiui ko jis norįs ir paprašė padėti per sieną Lietuvon sugrįžti. Vaitkevičius pasiulė eiti per Varviškių apylinkes, ir pats pasisiulė iki sienos nuvežti.

Tuojau po pietų Vaitkevičius, Šilinis ir Danutė iš Gardino išvažiavo prie sienos. Jie butų galėję važiuoti plentu, kuris eina truputį toliau į vakarus, bet pasirinko kelią Panemune. Vaitkevičius žinojo, kad šioje vietoje lengviau per sieną pereiti.

Diena pasitaikė labai graži ir apylinkės buvo nepaprastai įspudingos. Kelias kartais ėjo pačia Panemune, kartais išsisukdavo į pamiškę. Danutė pirmą kartą pamatė Nemuną visoje jo platumoje. Ji pati džiaugėsi ir Boliui rodė įspudingesnes vietas.

Pakeliuje Šilinis su Vaikevičium kalbėjosi įvairiausiais reikalais. Prisiminė kai kuriuos svarbesnius įvykius iš kontrabandistų gyvenimo. Danutė judviejų kalbon nesimaišė, bet iš pasikalbėjimo tą pavakarę ji sužinojo daugiau apie Bolių, negu per ištisus penkis metus gyvendama Trakuose ir Vilniuje.

Iš pasikalbėjimo matėsi, kad lenkų valdžia griežčiau baudė kontrabandistus, jeigu pagaudavo, negu lietuviškoji. Bet užtat buvo daug lengviau papirkti lenkų valdininką, negu lietuvį.

Pavakare, jau beveik visiškai sutemus, Vaitkevičius nuvežė Šilinius pas vieną savo pažįstamą, kuris turėjo juos per Nemuną perkelti. Šilinis norėjo sumokėti Vaitkevičiui už sugaištą laiką, bet šis atsisakė imti bet kokį užmokestį.

Šiliniai apsistojo nedideliame ukyje. Ten jie pralaukė iki vidurnakčio, kol sargybos pasikeičia, o vėliau ukio savininko sunus juos nusivedė prie Nemuno.

Perkėlimas per Nemuną buvo pavojingas. Šilinis nesmagiai pasijautė, jis žinojo, jog Danutę traukiąs pavojun. Savo abejones jis išpasakojo Danutei, bet ši ranka ant visko numojo. Ten kur tu pereisi, aš taip pat pereisiu, tarė ji.

Šeimininkas Danutei davė skepetaitę, kurion liepė susirišti savo daiktus, o valizėlę liepė palikti. Kitoje pusėj sargybos mažiau įtars, jeigu eisi su ryšulėliu, paaiškino.

Kai šeimininkas nusprendė, jog vietos sargybiniai perėjo, tai liepė sunui eiti prie Nemuno. Šilinis, Danutė ir 20 metų vyras taku pasiekė Nemuną. Nendrėse prie stulpelio buvo prirakinta valtis. Vyras valtį atrakino, visi trys susėdo ir pradėjo irtis kiton pusėn. Nemuno vanduo buvo ramus, nors srovė ir smarkiai nešė laivelį. Toje vietoje siena tarp Lietuvos ir Lenkijos ėjo Nemunu. Keleiviai nė patys nepasijautė, kaip pateko kiton pusėn.

Vyrukas sutiko palydėti šilinius toliau nuo Nemuno, kad jiems nereikėtų susidurti su lietuviškais pasienio sargybiniais. Be to, buvo nakties metas, Šilinis kelių nežinojo. Vyrukas abi puses gerai pažinojo ir be didelių prašinėjimų sutiko išvesti šilinius ant saugaus kelio. Jaunuolis žinojo visus pasienio takus, kuriais sargybos vaikšto, žinojo ir valandas kada sargybiniai pereina.

(Bus daugiau)

KIEKVIENAS GERKITE!
DAD'S
SENOVIŠKĄ
ROOT BEER

KORESPONDENCIJOS

TAUTININKŲ KONFERENCIJA

BROOKLYN, N. Y. — Gegužės 30 d. 1943 m. Tautininkų Kliube, 322 Union Ave., Brooklyne, įvyko Tautininkų Konferencija tikslu sudaryti "Rytinį Amerikos Valstijų Tautininkų Centrą." Konferencijoje svečių ir delegatų buvo apie 40. Jų tarpe užsiregistravo kaipo garbės svečiai: K. S. Karpius kaipo asmeniškas Antano Smetonos atstovas, ponia Tubelienė, p-lė Tubeliutė, pulk. Valiušis su žmona ir p-lės Yčaitės. Iš tolimesnių kolonijų buvo Simokaitis, iš Worcester, Mass., adv. N. Rastenis, iš Baltimore, Md., keli delegatai iš Conn. valstijos ir visi kiti vietiniai ir iš artimos apielinkės. Kaipo laikraštininkai užsiregstravo: nuo Dirvos K. S. Karpius, nuo Vienybės J. Tysliava ir nuo Rimbo K. J. Paulauskas.

Konferenciją atidarė Vytautas Abraitis apie 11:30 val. prieš piet pasakydamas įžanginę kalbą, kad toji konferencija yra sušaukta tikslu sudaryti Tautininkų Centrą bendram organizuotam veikimui. Konferencijos dienotvarkė ėjo sekančia tvarka, kurią pažymėsiu stenografinėje formoje, kokie dienotvarkės klausimai buvo iškelti ir kas tais klausimais kalbėdamas kokius išsireiškimus padarė.

1. Mandatų tikrinimas ir pavienių veikėjų registravimas. Dalyvių vardus iššaukė V. Abraitis.

2. Konferencijos atidarymas ir V. Abraičio įžanginė kalba.

3. Atstovų ir veikėjų supažindinimas. Pakviesti pakalbėti sekanti dalyviai:

J. Tareila, kuris palinkėjo konferencijai pasisekimo.

B. F. Simokaitis, kuris pademonstravo susegtus tris popiero lapus ir pareiškė, kad tai yra dokumentas, kuris buvo siuntinėtas rezoliucijos formoje Mass. valstijos valdininkams ir po kuriuo bendrai pasirašė Worcester, Mass., katalikai, sandariečiai ir komunistai.

K. S. Karpius pasveikino visus nuo A. Smetonos pareikšdamas, kad jis yra kaip ir Smetonos asmeniškas atstovas, su kuriuo bent du kartu savaitėje sueina ir Smetona pareiškęs, kad nėra reikalo susiburti dideliam buriui, tik reikia fanatiškai veikti.

J. Tysliava linki konferencijai pasisekimo ir pastebi, kad nereikia vieni kitiems kuolus kaišioti į jų ratus. Ragina visus eiti į bendrą darbą.

Dr. Conley linki nuoširdaus bendradarbiavimo.

K. Demikis ir Cvirka irgi reiškia linkėjimus.

Ponia Tubelienė pareiškė, kad ambicijų nereikia, Tarybų ir Federacijų nereikia, tik reikia mylėti Lietuvą.

Ipolita Yčaitė pasveikina visus ir trumpai prisiminė apie savo sunkią kelionę į Ameriką ir apie jos tėvo Martyno Yčo mirtį kelionėje.

4. Laiškų ir sveikinimų skaitymas.

Skaityta pasveikinimo telegrama nuo adv. A. O. Shalnos, P. Žurio su auka $5.00 ir Dr. Tamošaičio. Taipgi skaitytas p. V. Širvydo referatas, kurį jis baigia linkėdamas, kad Lietuva liktų nepriklausoma ir tvarkytųsi pilniausioje demokratinėje tvarkoje.

5. Konferencijos prezidiumo ir komisijų rinkimas.

Išrinkti sekanti konferencijos vedėjai: J. Tareila, pirm., V. Abraitis, vice pirm., J. Sagys, sekr., Dr. Conley, sekr. pag.

6. Iniciatorių protokolo skaitymas.

7. Tautininkų Centro sudarymo patvirtinimas.

Su lenkberniais ir žydais nesusidėti.

Kyla klausimas, kaip bendradarbiauti su esamomis Amerikos Lietuvių Taryba ir Tautine Lietuvos Piliečių Taryba bei kitų ideologijų organizacijomis ir veikėjais. K. J. Paulauskas nurodo, kad butų sėkmingiausias tikslo atsiekimas sudaryti centrus apie tautinius laikraščius: New Yorko su apielinke apie Vienybę, Clevelando su apielinke apie Dirvą, Chicagos su apielinke apie Sandarą ir Worcester, Mass., su apielinke apie Amerikos Lietuvį.

K. S. Karpius: Reikia bendradarbiauti su prez. A. Smetona. Tautinė Lietuvos Piliečių Taryba yra samozvancai.

B. Simokaitis: Tautinė Lietuvos Piliečių Taryba yra lenkberniai ir kaipo su tokiais susidėti yra sarmata. Katalikai surinktus pinigus į Tautos Fondą ne pavargėliams išdalino, bet už juos Lieutvoje kliošto-rius pastatė. Visuomenė apie tai gerai žino ir dabar aukas duoda tik ten, kur Smetona pasirodo. Sudaryti koaliciją su kitais nereikia. Smetona iš Lietuvos pabėgo ne už monopolių daužymą, kuomet kiti už tai yra pabėgę.

A. Mikalauskas: Visi daro žaizdas Lietuvai. Paskelbkime rezoliuciją, kad samozvancai butų prašalinti, kad jiems vietos nėra. Tegul jie tyli.

D. Klinga: Negalima pripažinti Amerikos Lietuvių Tarybą. Reikia išrinkti Tautininkų Tarybą, bet nesekti po žydų taryba. Pabėgėliai negali buti samozvancais ir taikytis prie Lietuvos iždo.

J. Tysliava: Amerikos Lietuvių Tarybą nereikia vadinti samozvancais, nes jie patys žino, kas jie tokie yra.

Nutarta su Tarybomis nieko bendro neturėti. Su šiuo tarimu išsirišo dienotvarkės paragrafai 7 ir 8 kaslink bendradarbiavimo su Tarybomis.

"Tautiška" spauda.

9. Santykiai su Lietuvos valdžios įstaigomis.

B. Simokaitis: Skaitytis su ta Lietuvos valdžia, kurią Amerika pripažįsta.

J. Tysliava: Reikia nepamiršti ir Balučio bėdoje esančio. Grigaitis ir kiti sako, kad jam bėdos nėra.

Nutarta dirbti bendrai su Smetona.

10. Visų tautininkų Amerikoje seimo klausimas.

Nutarta šaukti numatytų ir tik kviečiamų tautininkų seimą. X. Strumskis priminė ir visuotino Amerikos lietuvių seimo šaukimo klausimą, bet buvo nurodoma, kad visuotino seimo nenori Grigaitis ir socialistai ir kiti, nes jie bijo, kad tame Seime vadovybę paims Smetona su Karpium. Sako apie tokį seimą nėra reikalo kalbėti ir jis neįvyks.

11. Tautiška spauda.

B. Simokaitis: Turime remti tik tą spaudą, kuri mums tarnaus.

K. J. Paulauskas: Ne spauda turi taikytis prie bent kurios organizacijos, bet organizacija prie spaudos. Pirmiausia reikia spaudą paremti, o paskui reikalauti jos patarnavimo.

D. Klinga: Vienybė yra SLA savastis, o SLA valdo socialistai. Tysliava yra latras, bet jį galima padaryti geru, tik reikia Vienybę ištraukti iš Oktopo nasrų.

J. Ginkus: Vienybė, Dirva ir Sandara yra tautiniu brandoliu.

K. S. Karpius: Iš laikraštininkų tik visko reikalaujama, bet mažai rupinamasi jų parama. Reikia spaudą remti, o spauda tada visiems tinkamai tarnaus.

Nutarta remti tą spaudą, kurį rems Tautininkų Centrą.

12. Tautinių Fondų bendrinimo klausimas.

Simokaitis: Turi buti tik vienas fondas, tai Lietuvai Vaduoti Sąjungos Fondas.

J. Ginkus: Tik per spaudą galima privesti Fondų subendrinimą.

A. S. Trečiokas: Reikia remti Lietuvai Vaduoti Sąjungos Fondą, nes jis remia tautinę veiklą.

J. Tysliava: Šiame klausime tarp mus gali įvykti peštynės, geriau šį klausimą palikime bendram Tautininkų suvažiavimui.

Klausimas paliktas tautininkų seimui.

13. Centro veikimas ir finansavimas.

Veikimo finansavimui sudėta $64.00.

14. Nauji sumanymai.

Pasveikinimas Smetonai.

J. Tysliava perskaitė Smetonai pasveikinimo rezoliuciją ir adv. N. Rastenis perskaitė Prezidentui Rooseveltui pasveikinimo rezoliuciją.

D. Klinga primena lenkų propagandą lietuviuose. J. Tysliava siulo tylėti šiame klausime.

Simokaitis: Simutis yra krikščionis demokratas ir jis nesveikintas. Chicagos konferencija buvo svolačių konferencija.

J. Ginkus kalbėjo pusiau satyriškai ir nenaudodamas jokio rimto tame klausime nusistatymo, tik neva pašaipos formoje tarė išsireiškimus ir užmetimus, bet kadangi Smetonos atstovas p. Karpius ir konferencijos pirmininkas nepadarė pastabos ir nesudraudė, tai konferencija p. Ginkaus kalbą priėmė kaipo rimtą ir tinkamą konferencijos eigai. Ginkus išsireiškė sekančiai:

Už tai, kad New Yorko Lietuvių Taryba pasikvietė lenkų atstovą į Lietuvos nepriklausomybės minėjimą, tai reikėtų paimti virvę ir pakarti adv. K. Jurgėlą. Bet už tai Jurgėla nėra didžiausiu kaltininku. Jeigu už tą prasižengimą reikėtų kapoti galvas, tai pirmiausia reikėtų kirsti kunigui Pakalniui ir kitiems tos Tarybos nariams. (Minimos tarybos nariu yra ir pats p. Ginkus).

Simokaitis: Samozvancai siunčia rezoliucijas Prezidentui. Reikia sudaryti veteranų komitetą, kuris apgins Lietuvių vardą. Tarybos sekretorius iš Chicagos pasiuntė paklausimą Washingtonan, klausdamas, ką jie mano apie Smetoną ir Tubelienę. Gavo atsakymą "Not your business." (Amerikos Lietuvių Tarybos sekretorius jokių laiškų į Washingtoną apie p. Smetoną nerašė. — "N." Red.) Nutarta išrinkti veteranų komitetą.

Nutarta suorganizuoti kareivių motinas.

X. Strumskis pakelia visuotino Seimo klausimą. Tysliava pastebi, kad socialistai seimo bijo.

Strumskis prisimena kominterno panaikinimą. Tysliava pastebi, kad jis netiki Stalinu.

15. Centro valdybos rinkimas.

Išrinkti sekantys asmenys: V. Abraitis pirmininku; J. Ginkus ir A. S. Trečiokas vice pirmininkais; J. Sagys sekretorium (jam protestuojant ir prieš jo norą išrinktas), X. Strumskis fin. sekr., A. Mikalauskas iždininku; J. Baltus ir D. Klinga iždo globėjais.

Strumskiui vadovaujant sugiedotas Lietuvos himnas, kad vardan tos, Lietuvos, vienybė žydėtų. Konferencija baigta 6 val. vakare.

Dabartiniu karo metu musų šalies Prezidentas Rooseveltas prašo visų tautybių žmones veikti sutartinai ir broliškai. Lietuvos padėtis irgi iš musų visų to paties reikalauja. Ar ši konferencija padarė bent kokį žingsnį pirmyn prie glaudesnio lietuvių bendradarbiavimo, ar ne, išvados nedarau. Pasižymėjau tik asmenų išsireiškimus, — kuris ir kuriame klausime kaip išsireiškė, kokia dvasia ir kokiu upu kuris klausimas pravestas. Kaip matote, konferencijoje per savo pasiuntinį oficialiu dalyviu buvo ir Antanas Smetona. Taipgi oficialiu dalyviu buvo ir buvusio Lietuvos Ministerio pirmininko žmona ponia Tubelienė. Reiškia, konferencija buvo autoritetinga. Aš nuo savęs patariu visiems tos konferencijos dalyviams kiekvienoje dienoje, kas rytas ir vakaras sukalbėti sekančią maldelę:

Tegul saulė Lietuvos,
Tamsumus prašalina
Ir šviesa, ar tiesa,
Mus žingsnius telydi.

K. J. Paulauskas.

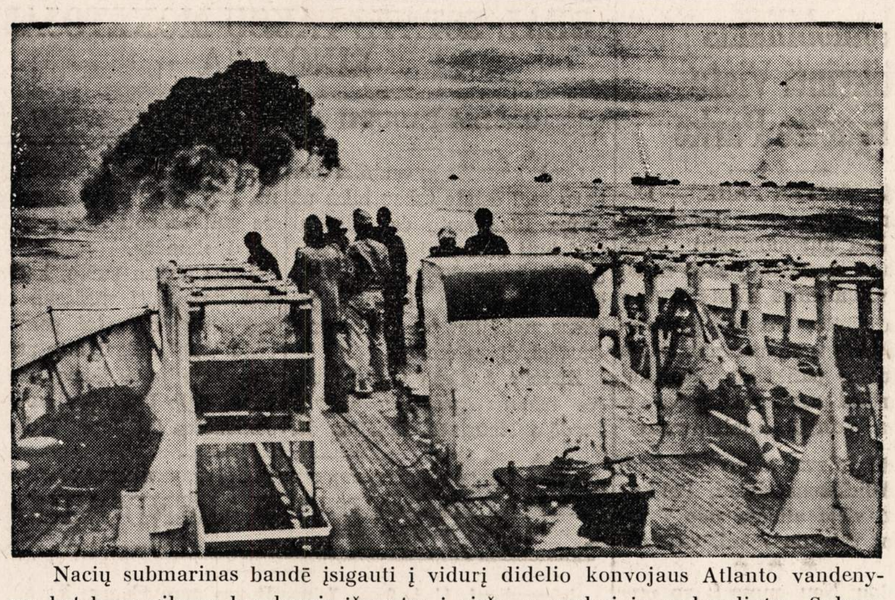

Nacių submarinas bandė įsigauti į vidurį didelio konvojaus Atlanto vandenyne, bet buvo gilumo bombomis išmestas į viršų, o paskui ir paskandintas. Submariną paskandino Amerikos laivas "Spencer". Šiame paveiksle yra vaizduojamas susirėmimas tarp "Spencer" ir submarino.

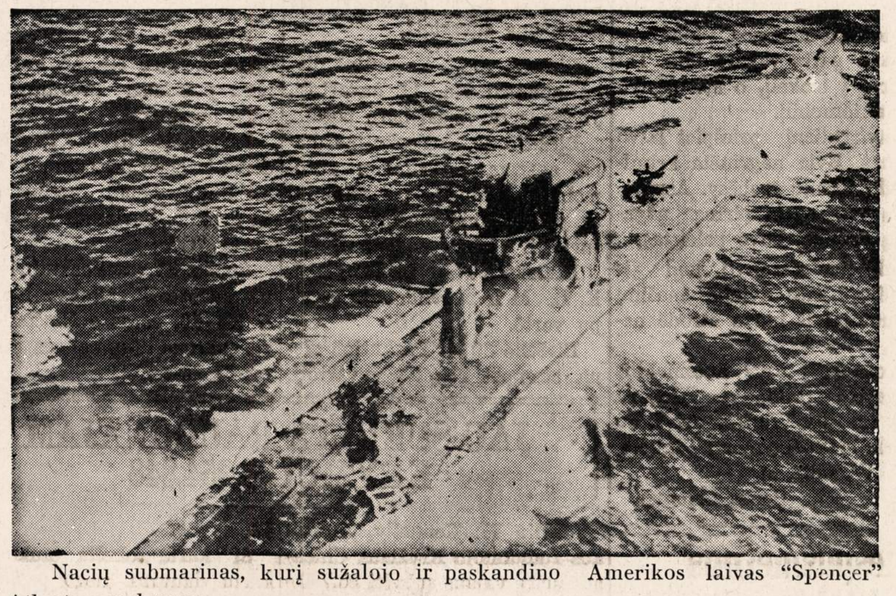

Nacių submarinas, kurį sužalojo ir paskandino Amerikos laivas "Spencer" Atlanto vandenyne.

NAUJIENŲ-ACME Telephoto

Nacių sudaužytas submarinas baigia pasinerti. Submarino įgulos nariai, kurie išliko gyvi, liko ištraukti iš vandens.

S. L. A.

Susivienijimas Lietuvių Amerikoje yra didžiausia lietuvių organizacija. Tai lietuvių apdraudos tvirtovė Amerikoje. Tai lietuvių brolybės fraternalė organizacija. SLA trokšta dar daugiau gerų lietuvių suvienyti broliškais ryšiais vienon didelėn ir gražion šeimynon. Dabar eina SLA. Pažangos Vajus naujiems nariams priimti.

Susivienijimas iš apdraudos nedaro sau pelno, todėl Susivienijime apdrauda yra pigesnė. Bet Susivienijimas teikia lietuviams daugiaus, negu apdraudą. Susivienijimas veikia kulturinėje dirvoje, stiprina lietuvybę Amerikoje ir rupinasi bendrais *lietuvių* reikalais.

Dabar visose lietuvių kolonijose darbuojasi šimtai SLA. organizatorių. Kai vienas tų organizatorių atsilankys į jusų namus, paklausykite jo patarimo—prisirašykite prie Susivienijimo su visa savo šeimyna.

SUSIVIENIJIMAS LIETUVIŲ AMERIKOJE

307 West 30th Street, New York, N. Y.

KIEKVIENAS GERKITĖ!

DAD'S

SENOVIŠKA

ROOT BEER

NATHAN KANTER

EXTRA! EXTRA!

Permainytas vardas ir adresas

MONARCH LIQUOR

Lietuviškas Žydukas

3529 S. HALSTED ST.

Phone YARDS 6054

Naturalė Išvaizda

Naujų VELVATONE

DANTŲ PLEITŲ

VARTOJAMAS NAUJAS PLASTIC MATERIOLAS NATURALĖS GUM SPALVOS DANTŲ PLEITOMS

NAUJOS RŪŠIES **VELVATONE** DANTŲ PLEITOS

$12.50

iki $39.50

Neatsiduoda. Be skonio. Naturalės spalvos. Neblunka. Visoj šaly žinomos dantų pleitos. Permatomos crystal clear pleitos. Plunksnos sunkumo, sanitarės. Patenkinimas garantuotas. Materiolas labai panašus į gamtinį. Vienos dienos taisymą patarnavimas. Nemokamas apskaičiavimas.

Darome pleitas įspaustas ir gautas tik iš laisniuotų dentistų

HEJNA BROS. DENTAL PLATE CO.

1724 S. Ashland 2nd Fl. Mon. 9251

Atidra nuo 9 iki 8. Šeštad. nuo 9 iki 4

KALBAME LIETUVIŠKAI

3945 W. 26 St. 2nd Fl. Law. 2908

30 N. Dearborn Rm. 806, Sta. 9649

Vidurmiesčio val. 9—6. Antradienį ir ketvirtadienį nuo 9 iki 7.

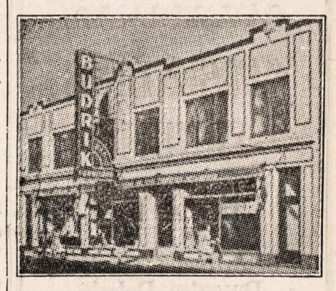

BUDRIKO

DIDELĖ KRAUTUVĖ — RAKANDŲ, RADIO, JEWELRY, LAIKRODĖLIŲ, DAIMANTŲ, AKINIŲ, REKORDŲ.

Milžiniškas 150 tukstančių dolerių vertės stakas pasirinkimui. Už cash ir lengvais išmokėjimais.

Jums apsimokės atvažiuoti pas Budriką, nors jųs gyvenate ir už 200 mylių Kainos žemos. Krautuvė randasi nuosavame baltame name,

3241 So. Halsted St.

Telefonas CALUMET 7237.

Krautuvė atidara ir nedėliomis nuo 10:00 val. ryto iki 4:00 v. popiet.

Žymus Radio Programai leidžiami Budriko Krautuvės WCFL 1000-K.

Nedėlios vakare, 9-tą valandą.

WHFC 1450-K. Ketvergo vakare, 7-tą valandą.

VICTOR BAGDONAS

LOCAL & LONG DISTANCE MOVING

Perkraustom fornišius, pianus ir visokius rakandus bei storus. Vežam į farmas ir kitus miestus. Žema kaina. Musų darbas garantuotas. Taipgi pristatome anglis į visas miesto dalis.

3212 So. Halsted St.

Šaukite Tel. VICTORY 0066

KODĖL KENTĖTI DĖL KOJŲ? **D-RO Blasczynskio** Gyduolės gaunamos vaistinėse, pagelbės Jums! BOROCYL Milteliai nuo niežėjimo, perdidelio prakaitavimo, prasto kvapsnio ir užkrėtimo odos, išsaukiančios atleto koją. BOROCYL skystis lengvoms žaizdoms, nuo perštėjimo, nudegimo, susižeidimų ir visokių odos ligų.

BOROCYL CO., 1200 N. Ashland Av. Tel. BRUNS. 7209

Jei Kam Reikalingi Pinigai

Duodam PASKOLAS

ant Pirmų Morgičių

UŽ MAŽESNĮ NUOŠIMTĮ

BE KOMIŠINO

Patarnavimas Greitas ir Teisingas

DABAR MOKAME 3% UŽ PADĖTUS PINIGUS.

STANDARD FEDERAL SAVINGS and LOAN ASSOCIATION of CHICAGO

JUSTIN MACKIEWICH, Pres. and Mgr.

4192 Archer Avenue • Virginia 1141

Sophie Barcus

RYTINĖ RADIO VALANDA

—IŠ STOTIES—

W.G.E.S.

Kasdien nuo 8:45 val. ryto iki 9:15 val. ryto.

Subatomis nuo 8:30 iki 9:15 val. ryto.

Pirmadieniais taipgi 7:00 val. vakare.

Išgirskite vėliausias žinias muziką ir kitus įdomius pranešimus.

DAUGIAU PUNKTŲ REIKĖS PALIKTI JAUTIENAI

DŽIOVINTOS JAUTIENOS SVARUI REIKĖDAVO PALIKTI 12 PUNKTŲ, DABAR TEKS PALIKTI 16 PUNKTŲ

—v—

Kainų Administracijos Ofisas paskelbė naują vertę, pagal punktus, mėsai, riebalams, suriui ir žuviai.

Bendrai punktų kiekis pakeltas jautienai mėsai. Kai kurios jautienos rušys, kaip porterhouse, sirloin ir T-bone steikai, bus skaitomos tris punktus daugiau, negu dabar jos yra vertinamos. Jautienos mėsos rušys, kurios yra skaitomos kaip roasts, bus vertinamos 2 punktus aukščiau, palyginus su dabartiniu vertinimu.

Bet aukščiausia pakelta vertė, punktų atžvilgiu, džiovintos jautienos mėsos. Dabar vienam svarui šios mėsos reikia palikti 12 punktų, o naujas patvarkymas reikalaus palikti 16 punktų.

Naujas patvarkymas įeina galion šį sekmadienį, birželio 6 dieną.

Punktų vertė telėtinai, avienai ir kiaulienai naujuoju patvarkymu mažai pakeičiama. Dar kai kurioms šių mėsų rušims ji kiek sumažinama.

Pakėlimas punktų vertės jautienai mėsai rodo du dalyku, sako Kainų Administracijos pareigunai. Viena, kad žmonės pastaruoju laiku daugiau pirko jautienos mėsos, o kita, kad jautienos mėsos pastaruoju laiku į marketą (rinką) mažiau buvo leidžiama.

—v—

Fordo Turtas Paliktas Fondui

—v—

DETROIT, Mich. — Neseniai mirusio Edsel Fordo testamentas užregistruotas teisme. Pagal testamentą paliktas turtas sieksiąs $200,000,000.

Turtas pavedamas tam tikram fondui — Ford Foundation. Fondas buvo suorganizuotas apšvietos reikalams ir kitiems tikslams. Kadangi Fordo palikimas skiriamas šiam fondui, tai mažiau palikimo taksų reikės mokėti.

Turto dalis lygiai padalinta mirusiojo žmonai ir vaikams.

—v—

25 Slaugės Gavo Diplomus

—v—

Henrotin ir Women and Children ligoninės praėjusio trečiadienio vakare, birželio 2 d., įteikė diplomus 25 naujoms slaugėms. Dauguma šių slaugių jau yra įstojusios į Jungtinių Valstijų ginkluotų jėgų tarnybą.

—v—

Didins Hines Ligoninę

—v—

Dar 1,500 lovų parupins. Asignuota $5,000,000

Chicagiečiams gerai žinomas yra vardas Hines Memorial ligoninės. Tai yra vieta, kur gydomi praėjusio pasaulinio karo veteranai ligoniai.

Dabar senatorius Scott Lucas praneša, kad Jungtinių Valstijų Karo Departamentas autorizavo padidinti tą ligoninę ir pridėti dar 1,500 lovų. Projektui įvykdyti asignuota $5,000,000.

—v—

Politikieriui Nuo 1 Iki 14 Metų Kalėti

—v—

Teisėjas Stanley H. Klarkowski paskyrė bausmę L. J. O'Connelliui kalėti nuo 1 iki 15 metų.

O'Connell praeity buvo Illinois Industrial Commission vyriausias saugmenų ekzeminuotojas. Jis buvo kaltinamas išeikvojęs valstijos pinigų suma $54,000. Teisėjas Klarkowski davė O'Connelliui 60 dienų paruošti apeliaciją.

—v—

Kviečiami Kandidatai Policininkų Darbui

Šiomis dienomis Chicagos policijos komisionierius išleido pranešimą, kad pageidauja 75 vyrų į policijos departamentą.

Į pranešimą mažai kas atsiliepė. Tat policijos komisionierius dar kartą paskelbė, kad policijai reikalingi 75 vyrai tarnybai. Įdomaują šiuo pasiulymu patariami atsilankyti sveikatos patikrinimui šiandien, penktadienį.

Automobiliams Patikrinti Vieta Marquette Parke

—v—

MARQUETTE PARK. — Dabartiniu laiku yra varomas vajus, kad automobilistai atvažiuotų ir patikrintų savo mašinas vadinamose safety lanes.

Marquette Parko gyventojams gal butų paranki tokia mašinoms patikrinti vieta, kuri randasi parko vakarų pusėje. Ji yra West St. Louis avenue.

Patikrinimas nieko nekaštuoja. Atliekamas dykai. Patikrinimui vieta atidara nuo 7 valandos ryto iki 7 val. vakaro.

* * *

Vakar Naujienose buvo pranešta, kad prie 67 gatvės ir Kedzie avenue susidaužė du automobiliai ir trokelis.

Atrodo, kad kalčiausias buvo vairuotojas mašinos, kuri važiavo 67 gatve vakarų link. Tai ji kirto į trokelį, o šis užgavo kitą automobilį.

Ketvirtadienį priešpiet buvo teismas. Byla nagrinėta kriminalinio teismo trobėsy. Asmuo, kuris vairavo tą pirmą užgavusią mašiną, buvo paleistas.

Tai, tenka sakyti, kad jis laimėjo. Kitų dviejų mašinų vairuotojai iš karto atrodė nekalti.

Trokelis, į kurį automobilis įvažiavo, priklausė Hobard Mfg. Co., 61 Wacker drive. Jo šoferis buvo Raymond Walters, 2035 W. 68th st.

Senas Žmogus.

—v—

Priešpusmetinis Susirinkimas Šiandien

—v—

Raudonos Rožės Klubas laikys susirinkimą

—v—

CICERO. — Šiandien, penktadienį, birželio 4-tą, Raudonos Rožės Klubas laikys savo susirinkimą kaipo pirmą penktadienį. Nariai turėtų kiekvienas atsilankyti, užmokėti savo paprastas duokles, išgirsti didelį raportą iš atsibuvusio Bingo parengimo. Komitetas turi viską sutaisęs. Be to, yra įvairių kitų reikalų apsvarstyti. Tad visi nariai bukite susirinkime. Po susirinkimo vaišės — šalto ir šilto alučio ir kitko.

* * *

Mr. ir Mrs. Pilkis turėjo šaunias krikštynas. Iškilmės įvyko praėjusį sekmadienį Liberty Darže. Tik visa bėda, kad į pavakarį užpuolė lietus. To viso nežiurėdami keletas moterų ir vyrų dirbo sušilę, vaišino svečius. O jų buvo apščiai, nes pp. Pilkiai turi plačią pažintį visoj apylinkėje.

Dėdė Miliauskas taipgi buvo labai užimtas savo bizniu viduj su suriais, pienu ir prie baro. Jam nedavė ramybės Frank Spitchers, P. Pallulis, J. F. Kimbark ir daug kitų. Jie vis kalbėjo tik sveikas, Pa, ir sveikas! — D.

—v—

KIEKVIENAS GERKITE!
DAD'S
SENOVIŠKĄ
ROOT BEER

REAL ESTATE TAKSŲ MOKĖTOJAMS ŽINOTINA

GALIMA PADUOTI APELIACIJAS DĖL TAKSŲ

—v—

Cook kauntės gyventojai jau gavo real estate taksų bilas už pirmą 1942 metų dalį. Taksai turi buti sumokėti iki liepos 1 dienos. Jeigu jie nebus iki to laiko sumokėti, tai užvilkusiems mokėjimą teks ir bausmę (nuošimtį) primokėti.

Birželio 1 dieną Cook kauntės taksų Apeliacijų Taryba pradėjo klausinėti skundus dėl šių taksų. Kurie piliečiai mano, kad jų bilos yra perdidelės, tie gali paduoti Apeliacijų Tarybai skundus.

Jeigu taryba suras, kad taksai turi buti mažesni, negu yra taksų bila, tai permokėti pagal bilą pinigai bus priskaityti kaip įmokėjimas už kitą taksų dalį. Bet bilos turi buti sumokėtos iki liepos 1 d.

RACIONAVIMO KALENDORIUS

Sekmadienį, birž. 6 — Įeina galion raudonosios L stempos.

Pirmadienį, birž. 7 — Paskutinė diena G, H ir J mėlynoms stempoms suvartoti.

Birželio 15 — Paskutinė diena stempai No. 17 suvartoti. Ji yra gera vienai batų porai.

Birželio 30 — Paskutinė diena antram periodiniam automobilių padangų patikrinimui tų pasažierinių mašinų, kurios turi "B" kortą gasolinui.

Birželio 30 — Pasibaigia J, K, L, M ir N raudonųjų stempų vertė.

Birželio 30 — Paskutinė diena stampai No. 24 suvartoti. Ji yra gera vienam kavos svarui.

Liepos 7 — Pasibaigs vertė mėlynųjų stempų K, L, M ir N eilės.

Rugpiučio 15 — Paskutinė diena stempai No. 13, kuri yra gera penkiems svarams cukraus nusipirkti.

Rugpiučio 31 — Paskutinė diena trečiam periodiniam automobilių padangų patikrinimui tų mašinų, kurios turi gasolino kortą "C".

Spalio 31 — Paskutinė diena suvartoti stempas No. 15 ir No. 16, geras dešimčiai svarų cukraus. Tas cukrus skiriamas kenavimui.

JAU SUKELTA RAUDONAJAM KRYŽIUI $8,254,848

Martin H. Kennelly, Amerikos Raudonojo Kryžiaus Chicagos srity vajaus sukelti $8,750,000 pirmininkas, praneša, kad gegužės 31 dieną jau buvo sukelta $8,254,848.

Ši suma dar paaugs, kai paskutiniai daviniai pasieks vajaus vedimo ofisą, sako p. Kennelly.

Ši suma taipgi yra didžiausia, kokią Raudonasis Amerikos Kryžius yra kada surinkęs Chicagoj ir apylinkėje vienu laikotarpiu.

Cook kauntėj, DuPage kauntėje ir Lake kauntės pietinėje dalyje Raudonajam Kryžiui aukojo daugiau, negu 2,000,000 žmonių. Padalinus visą aukų sumą tarp viso apylinkės gyventojų kiekio, išeina, kad bendra vieno asmens auka siekė $2.

Šį kartą sukelta aukų du kartu daugiau, negu paskutinį kartą prieš tai, butent pernai. Anuomet buvo sukelta $4,200,000.

Pas Kennelly dėkoja tukstančiams savanorių vajaus darbininkų ir darbininkių. Jis dėkoja publikai už duosnumą ir patriotiškumą.

Raudonojo Kryžiaus patalpos aukoms rinkti pasilieka atidaros, kaip buvo iki šiol, adresu 36 So. State street, Chicago. Aukos bus ir toliau priimamos, ir prašoma jas siųsti.

Kai kurios dalys visuomenės, pasižadėjusios tam tikras sumas, jau išpildė savo kvotas. Kitos dalys dar tebesiunčia. Laukiama, kad visi duotus prižadus ištesės.

MOTERIS NUSIŽUDĖ IR NUSKANDINO DU SAVO SUNUS

Mrs. Libby Gamson Corren, 34 metų daktaro žmona, 7650 S. Crandon ave., pasiėmė savo du sunus, Jay 4 metų ir Allan 2, nusisamdė valtelę, išplaukė į Michigan ežerą ir nusižudė pati ir nuskandino savo vaikus.

Namuose paliktą policija rado raštelį, kuriame moteris sako, kad ji jautėsi nesveika ir jos vaikai buvę nesveiki, tad nutarusi nusižudyti.

Apklausinėjamas, daktaras Corren policijai aiškino, kad, jo manymu, žmona ir vaikai buvę sveiki. Jisai betgi prasitarė, kad pastaruoju laiku jo žmona prastai miegojo ir praradusi kiek svorio.

Iš apklausinėjimų policija nustatė štai ką: Moteris su dviem vaikais atėjo prie Michigan ežero ties 74 gatve. Čia pakrantėje buvo valtelėje du vaikai. Moteris paprašė juos leisti jai pasivažinėti. Jie pavedė jai valtelę, kai ji sumokėjo jiems dolerį.

Bet vaikai įspėjo moteriškę, kad nesiirtų perdaug toli nuo kranto, ba yra pavojinga. Moteris gi valtelėje ėmė irtis vis tolyn nuo kranto. Kada vaikams pasirodė, jogei ji jau pertoli nusiirė, jie nuėjo kitos valtelės paieškoti. Norėjo nuplaukti pas moterį ir ją sugrąžinti į krantą.

Kada gavo kitą valtelę ir nuplaukė apie mylią nuo kranto, tai vaikai rado savo valtelę, bet jau joje nebebuvo nė moters, nė jos dviejų sunų.

Vakare pakraščių sargyba traukė tinklus ties ta vieta, kur moteris ir vaikai buvo nuskendę.

Prašo Ligonę Aplankyti

—v—

Ona Kaminskienė, 4062 So. Campbell avenue, buvo sunkiai susirgusi. Išgulėjo ligoninėje daugiau nei mėnesį laiko. Gegužės mėnesio 12 dieną jai buvo padaryta operacija ant gall stone.

Dabar ligonė poval eina geryn. Praėjusį pirmadienį ji buvo parvežta namo iš ligoninės.

Dėmesiui tų draugijos Apšvieta narių, kurios norėtų ligonę aplankyti, pranešu, kad jos gali kreiptis į namus aukščiau paduotu adresu.

Onai Kaminskienei veliju greitos ir tvirtos sveikatos.

S. Punškienė

SAVAITRAŠTIS
"ARGENTINOS LIETUVIŲ BALSAS"
U. S. A. metams kainuoja Pusantro Dolerio
Galima išsirašyti per "Naujienas" arba tiesioginiai, adresuojant:
"A. L. Balsas"
Casilla de Correo 303,
Buenos Aires, Argentina

AR ŽINOTE KĄ RAŠO "KELEIVIS"

AR ŽINOTE, kodėl vieni jį giria, kiti keikia, bet visi mėgsta jį skaityti?

Net kunigai pasislėpę jį studijuoja, nors savo parapijonims draudžia jį į rankas paimti.

"KELEIVĮ" žmonės mėgsta dėl to, kad jis niekam nepataikauja ir nesibijo teisybę skelbti.

Žmonių mulkintojus ir apgavikus jisai lupa be jokio pasigailėjimo.

Be to, jame rasi visokių patarimų, pamokinimų, gražių eilių, įdomių paveikslų ir žinių iš viso pasaulio.

Kainuoja tik $2.50 metams.

Adresas toks:

"KELEIVIS"
636 Broadway
SO. BOSTON, MASS.

AKIŲ SPECIALISTAI

DR. VAITUSH, OPT.
LIETUVIS

Mano 20 metų praktikavimas jusų garantavimas.
Optometrically Akių Specialistas
Palengvina akių įtempimą, kuris esti priežastimi galvos skaudėjimo svaigimo, arba aptemimo, nervuotumo, skaudamą akių karštį, atitaiso trumparegystę ir toliregystę. Prirengia teisingai akinius. Visuose atsitikimuose egzaminavimas daromas su elektra, parodančia mažiausias klaidas. Speciali atida atkreipiama į mokyklos vaikus.
Atitaisome akių color blind.
VALANDOS: nuo 10 ryto iki 8 v. vak. Seredomis nuo pietų, o Nedėlioj pagal sutartį.
Daugely atsitikimų akys atitaisomos be akinių. Kainos pigiau kaip pirma.
4712 South Ashland Av.
Phone YARDS 1373

Dr. G. SERNER
LIETUVIS AKIŲ GYDYTOJAS
25 metų patyrimas

Tel. Yards 1829
Pritaiko Akinius.
Kreivas Akis Ištaiso.
Ofisas ir Akinių Dirbtuvė
3401 SO. HALSTED ST.
kampas 34th St.
Valandos nuo 10 iki 4, nuo 6 iki 8
Nedėlioj pagal sutartį.

DR. KARL NURKAT
(NURKAITIS)

Pritaiko atsakomingai akinius už prieinamą kainą ir ant lengvų išmokėjimų.
3241 S. Halsted Street
PHONE CALUMET 4591
RAKANDŲ KRAUTUVĖ

KITATAUČIAI

DR. HERZMAN
IŠ RUSIJOS
Gerai lietuviams žinomas per 39 metus kaipo patyręs gydytojas chirurgas ir aukušeris.
Gydo staigias ir chroniškas ligas vyrų ir moterų ir vaikų pagal naujausius metodus. X-Ray ir kitokius elektros prietaisus.
Ofisas ir Laboratorija
1031 W. 18th St. netoli Morgan St.
Valandos nuo 10—12 pietų ir nuo 6 iki 7:30 val. vak. kiekvieną dieną, išskiriant šeštadienio vakaro ir nedėliomis.
Tel. CANAL 3110.
Rezidencijos telefonas:
Superior 9454 ar CENTRAL 7464

Dr. Charles Segal
OFISAS:
4729 So. Ashland Ave.
— 2-ros lubos —
CHICAGO, ILLINOIS
Ofiso Valandos:
Nuo 10—12 val. ryto, nuo 2 iki 4 val. popiet ir nuo 7 iki 8:30 val. vakaro. Nedėliomis nuo 10 iki 12 valandai dieną.
Phone MIDWAY 2880

LIETUVIAI
GYDYTOJAI IR DENTISTAI
Amerikos Lietuvių Daktarų Draugijos Nariai

Phone CANAL 6122
Dr. S. BIEŽIS
GYDYTOJAS IR CHIRURGAS
2201 West 22nd Street
Valandos nuo 1—3 ir 7—8
Seredomis ir Nedėl. pagal sutartį.
Rez. 3241 W. 66th Place
Phone REPublic 7868

Ofiso Tel. VIRGINIA 0036
Aezidencijos telefonas
BEVERLY 8244
DR. T. DUNDULIS
GYDYTOJAS IR CHIRURGAS
4157 ARCHER AVENUE
Ofiso valandos:
nuo 1—3 ir nuo 6—8:30 val. vakaro
Trečiadieniais pagal sutartį.

Dr. F. Pulsucki Le Van
DR. GRACE ILIFF
GYDYTOJAS IR CHIRURGAS
Valandos kasdien 2—4 ir 7—9 vak.
Ketvirtadieniais tik pagal sutartį
1957 W. Garfield Blvd.
Cor. Damen HEMLOCK 6699

A. Montvid, M. D.
West Town State Bank Bldg.
2400 WEST MADISON STREET
Val.: 1 iki 3 popiet. 6 iki 8 vak.
Telefonas SEELEY 7330
Namų telefonas BRUNSWICK 0597

DR. S. NAIKELIS
GYDYTOJAS IR CHIRURGAS
Ofisas ir Rezidencija
3417 So. Halsted St.
Tel. LAFAYETTE 7020
Val. 2—4 popiet, 7—8:30 vak.
Sekmadieni pagal sutartį.

Telefonas YARDS 3146
DR. V. A. ŠIMKUS
GYDYTOJAS IR CHIRURGAS
IR AKINIUS PRITAIKO
744 W. 35th Street
Valandos: 11—12; 2—4 ir 6:30—8:30
Pirmadieniais tik nuo 2—4 ir 6:30—8:30. Šventadieniais: 11—12.

DR. STRIKOL'IS
Gydytojas ir Chirurgas
Ofisas 4645 SO. ASHLAND AVE.
Ofiso val.: nuo 2 iki 4 ir nuo 6 iki 8 val. Nedėlioj pagal susitarimą.
Ofiso tel. YARDS 4787
Namų tel. PROSPECT 1930

DR. C. Z. VEZEL'IS
DENTISTAS
4645 So. Ashland Ave.
arti 47th Street
Telefonas YARDS 2246
Valandos: nuo 9 iki 8 vakaro
Seredoj pagal sutartį.

DR. BRUNO J. ZUBRICK'AS
GYDYTOJAS IR CHIRURGAS
NAUJOJE VIETOJE
2403 West 63rd St.
VALANDOS: 2—4 popiet ir 7—9 vakaro, trečiadieniais ir sekmadieniais pagal susitarimą.
Telefonas HEMLOCK 7899
Namų tel. RADCLIFFE 7885

KITI LIETUVIAI DAKTARAI

Tel. HEMLOCK 5849
Dr. Peter T. Brazis
GYDYTOJAS IR CHIRURGAS
6757 S. Western Ave.
VALANDOS: 1 iki 3 ir nuo 7 iki 9
Treč. ir Sekm. susitarus.

Aldona A. Juska, M.D.
120 Medical Arts Building
715 Lake Street
OAK PARK, ILL.
Tel. EUCLID 350
Valandos pagal sutartį.

Dr. Emily V. Krukas
GYDYTOJA IR CHIRURGAS
4146 Archer Avenue
Ofiso Tel. LAFayette 3210
Res. Tel. LAFayette 0094
Jeigu Neatsiliepia—
Šauk KEDzie 2868.
VALANDOS:
Pirmad., Antrad., Ketvirt. 6—9 vak.
Penktad., Šeštad. 8:30—9:30 vakaro.
Sekmadienį pagal susitarimą.

DR. MARGERIS
3325 So. Halsted St.
Valandos: nuo 10 iki 2
ir nuo 6 iki 8.
Sekmadieniais nuo 10 iki 12.
Phone YARDS 7299

BE 100% WITH YOUR
10%
BUY WAR BONDS

SIMONAS ŠPOKAS
gyveno 224 W. 105 Place.

Mirė gegužės 30 d., 1943 m. sulaukęs pusės amž., gimęs Liet., Kedainių apskr., Kedainių dvare. Amerikoj išgyveno 30 metų.

Paliko nuliudę: sunus Aleksandra ir marti Rose, uošviai Franciškus ir Jadvyga Rumbutis, pusseserės Prušinskienė, Viliunienė ir Martuševičienė ir jų šeimos, taipgi kitos giminės ir draugai čia ir Lietuvoje.

Priklausė prie Auksinės Žvaigždės, Chic. Liet. Dr-jos ir Žemaičių Kult. Klubo.

Kunas pašarvotas Bukausko kopl., 10821 S. Michigan Av.

Laidotuvės įvyks birželio 5 d., (subatoj) 1:30 v. popiet. Iš koplyčios bus nulydėtas į Liet. Tautiškas kapines.

Visi a. a. Simono Špoko giminės, draugai ir pažįstami nuoširdžiai kviečiami dalyvauti laidotuvėse ir suteikti jam paskutinį patarnavimą ir atsisveikinimą.

Nuliudę lieka: **Sunus, Marti, Pusseserės ir k. Giminės.**

Laid. Direkt. L. Bukauskas. Tel. PULlman 9661.

TAMAS MAŽENIS

Namų telefonas Virginia 9842

Mirė birželio 1 d. 1943 m. 1 val. iš ryto, sulaukęs puses amžiaus. Kilo iš Panevėžio apskričio, Velkių parap., Maženių kaimo. Amerikoj išgyveno 35 metus. Paliko dideliame nuliudime brolį Povilą ir jo šeimą, 1 pusseserį Stepaniją Kasarski ir jos šeimą, 1 brolienę Veroniką ir švogerį Edvardą Žukauskus; brolio dukterį Genevaitę, 1 brolienę Kateriną ir jos šeimą, taipgi gimines ir daug draugų. Lietuvoje paliko brolį Juozapą ir gimines. Priklausė prie Keistučio Klubo ir Dariau-Girėno Posto 271.

Kunas pašarvotas namuose 3857 S. Kedzie ave. Laidotuves įvyks šeštadienį, birželio 5 d. 1943, iš namų 9 val. ryto bus atlydėtas į Nekalto Prasidėjimo P. Š. parap. bažnyčią, kurioj įvyks gedulingos pamaldos už velionio sielą. Po pamaldų bus nulydėtas į Šv. Kazimiero kapines.

Nuoširdžiai kviečiame visus gimines, draugus ir pažįstamus dalyvauti šiose laidotuvėse. Liudi:

Broliai, Pusseserė, Švogerkos, Brolienės ir Giminės.

Laidotuvių direktorius J. F. Radžius, tel. Canal 6174.

NEPAGEIDAUJAMI LAIŠKAI

Musų tautiečiai lietuviai apleido savo tėvų gražią, mylimą šalį tai dėl vienos, tai dėl kitos priežasties. Vaikinai, dauguma, nenorėjo eiti karaliui tarnauti 4 metus ir 8 mėnesius už karališką algą 30 kapeikų į mėnesį. Jie važiavo laimės ieškoti į Ameriką, o juos pasekė merginos — taip tarnaitės, taip ir ukininkų dukterys. Visi keliavo tikslu ką naujo, nepaprasto surasti. O dar kiti, mokyti vyrai, kurie norėjo mokslą skleisti savo tautiečių tarpe, tikėjos čia laisvai atsikvėpti, ir, galima sakyti, jie neapsiriko.

O kada čia suvažiavo nemažas skaičius lietuvių ir pamatė, kad čia yra reikalinga daug labai reikalingų dalykų geresniam gyvenimui, tai ėmė dirbti, veikti. Pristatė bažnyčių, mokyklų. Ir kai ateiviai pradėjo mirti, tai pamatė, kad nėra kur juos palaidoti: reikia mirusius vežti į svetimos tautos kapines laidoti. Tad lietuviai įsikurė savo kapines — taip katalikiškas, taip ir tautiškas.

Be to, jie pamatė, kad ateiviui, kuris neturi nė tėvų, nė gerų, tikrų draugų, yra dažnai reikalinga pagalba. Tat jie suorganizavo klubus, kad galėtų vieni kitiems pagelbėti, reikalui esant. Ir mes tas draugystes turime iki šios dienos. Tai dėka musų organizatoriams, kad jie vis dirbo, vis kurė musų gyvenimą ant lietuviškų pamatų. Bendrai gi Amerikoje lietuviai mokinosi. Mat, čia niekas nedraudė šviestis, o lietuviai buvo ištroškę apšvietos, nes Lietuvoje nebuvo galima nė knygų spausdinti. Jos buvo spausdinamos kitoj valstybėje ir atnešamos į Lietuvą slapta, kad caras nematytų ir į Sibirą neišvytų.

Vėliau betgi ir Amerikoje atsirado carų, kurie ėmė mums prievarta brukti mintį, kad mes turime mylėti Rusiją, ir gana. Ir šiandien šie carai ardo mums ramybę. Kada mes, lietuviai, susirenkame į savo organizacijas pasitarti apie savus reikalus ir kaip palaikyti klubus arba draugystes, tai tie musų carukai bolševikėliai tuoj pašmakšt su savo laiškais: kad reikia Rusiją šelpti, ir gana!

O iš tų jų laiškų matyti, kad rašalas dar nėra racionuojamas: gana jo suvartota. Ir skaityk, kad geras, jų laišką kokį pusvalandį. Gaila tų musų komunistų, kad jie nežino, kas jie yra — lietuviai ar rusai, kad jie pamiršo iš kur yra kilę. Tur but jie prarado atmintį. Gi mes žinome, kad pamesti atmintį nėra taip jau lengva: reikia gerai užduoti per galvą arba išgąsdinti. Tad jie gal ir yra užgauti, pažeisti, kad jokiu budu neatmena, iš kurio krašto jie atsirado. O gal jie, kaip grybai po lietaus išdigo, ir neturi nė giminių, nė namiškių Lietuvoje.

Jie nepaliaujamai giria tą savo Rusiją, kad ten yra viskas taip gerai, taip malonu, kad nieko netruksta. O jeigu nieko netruksta, tai kam tas aukas reikia rinkti? Jeigu aš taip manyčiau, kaip musų bolševikai mano, tai pasiųsčiau laišką su pasveikinimu laimingo gyvenimo, kai kas iš mano giminių patektų į Rusiją.

Bolševikai patys save sukritikuoja: viena, jie pasakoja, kad Rusija yra gera, turtinga, kad jai nieko netruksta, o, antra, vėl pasisukę laksto rinkdami aukas tai turtingai šaliai šelpti.

Ir kai jų tas laiškas yra paskaitomas draugijos ar klubo susirinkime, tai ir sukelia bereikalingą triukšmą. Nors tų komunistų nėra daug įsimaišiusių draugystėse, tačiau ir vienas rėksnys gali sukelti ir sukelia daug lermo. O jie vis viena niekuomet nelaimi, tik sugadina gerą susirinkusių upą.

Mano supratimu, mes juos turime pasiųsti į rusiškus susirinkimus. Tegul jie ten pakolektuoja, nes ten yra jų šalies žmonės, o pas mus tegul jie snapo nekiša. Mes esame ne rusai, bet lietuviai. Tegul jie atiduoda ir paskutines kelnes savo Rusijai, o mus tegul palieka ramybėje.

Aš norėčiau paklausti bolševikėlių, ar rusai yra kada rinkę aukas Lietuvai. O jeigu nerinko, tai kodėl musų tokia maža tautelė turėtų rinkti aukas Rusijai ir šelpti tokią didelę šalį, ir dar jai pirkti ambulansus. Aš patarčiau: tegul tą ambulansą nusiunčia į Lietuvą po karo, nes musų vargšę Lietuvą skriaudžia ne vien rusai, bet ir vokiečiai. Tad kodėl negelbėti savųjų.

Ir ką tie musų komunistai darytų, jeigu Lietuva tektų rusams. Tada jau tur but tikrai nebutų galima teikti jokios pagalbos.

Bet kaip ten nebutų, mes, lietuviai, nepageidaujame tokių laiškų. — **Raseinių Magdė.**

---

a. ✚ a.

DANIEL STASKANIS
gyv. 7715 Massasoit Ave., Oak Lawn, Ill.

Mirė gegužės 31 d., 11:05 v. vak., 1943 m., sulaukęs 45 metų amž., gimęs Liet., Kauno rėd., Ukmergės apskr., Panemunės parap. Amerikoje išgyveno 30 metų.

Paliko nuliudę: moteris Agnes, po tėvais Linkaitė, dvi dukterys, Aldona ir Patricia Anne, sunus Frank, sesuo Ona Walangienė, švogeris Walter ir jų šeimyna, 2 švogeriai, Juozapas ir Jurgis Linkis ir jų šeimos ir daug kitų giminių, draugų ir pažįstamų čia ir Lietuvoje.

Priklausė prie Keistučio Pašalpos Klubo.

Kunas pašarvotas kopl., 3307 S. Lituanica Ave.

Laidotuvės įvyks šeštad., birželio 5 d., 8:30 val. ryto iš kopl. į Šv. Jurgio parap. bažnyčią, o po pamaldų bus nulydėtas į Šv. Kazimiero kapines.

Visi a. a. Daniel Staskanis giminės, draugai ir pažįstami nuoširdžiai kviečiami dalyvauti laidotuvėse ir suteikti jam paskutinį patarnavimą ir atsisveikinimą.

Nuliudę lieka:
Moteris, Dukterys, Sunus, Sesuo, Švogeriai ir Giminės.

Laid. Direkt. J. F. Eudeikis, Tel. YARDS 1741-17-42.

KOSTANCIJA NAVICKIENĖ
gyveno 2138 Moffat St.

Mirė birželio 1 d., 1943 m., sulaukus pusės amž., gimus Vilkaviškio apskr., Gižų par., Rudos kaime.

Paliko nuliudę: duktė Helen Hostick, žentas Harold U. S. Army, sunus Jurgis U. S. Army, anukė Constance ir kitos giminės, draugai ir pažįstami.

Kunas pašarvotas kopl., 1850 North Wood St.

Laidotuvės įvyks šeštad., birželio 5 d., 8:30 val. ryto Iš koplyčios bus nulydėta į Lietuvių Tautiškas kapines.

Visi a. a. Kostancijos Navickienės giminės, draugai ir pažįstami nuoširdžiai kviečiami dalyvauti laidotuvėse ir suteikti jai paskutinį patarnavimą ir atsisveikinimą.

Nuliudę lieka:

Duktė, Sunus, Žentas ir Giminės.

Laid. Direkt. Mažeika ir Evanauskas, Tel. YARDS 1138—1139.

URBA Gėlės Mylintiems, Vestuvėms, Bankietam, Laidotuvėms, Papuošimams.
GĖLININKAS
4180 Archer Avenue
Phone LAFAYETTE 5800

LOVEIKIS Siunčiam Gėles Telegramu į Visas Pasaulio Dalis
KVIETKININKAS
Gėlės Vestuvėms, Bankietams ir Pagrabams.
3316 SO. HALSTED ST.
Tel. YARDS 7308

JULIUS MAROZAS

Mirė birželio 1 d., 9:00 val. ryto, 1943 m., sulaukęs senatvės amžiaus, gimęs Panevėžio apskr., Ramygalos parap. Amerikoje išgyveno 45 metus.

Paliko nuliudę: moteris Teklė, po tėvais Vaičiunaitė, 2 dukterys: Franciška ir Ona, 4 sunai: Stanislovas, marti Kotryna, Boleslovas, marti Gertrude; 16 anukų ir 1 proanukas; Kozimieras, marti Sophie, Jonas, marti Martha; sesuo Bogomina Kolash, jos šeima ir daug kitų giminių ir draugų.
Lietuvoje paliko: brolį Petrą ir jo šeimą.

Kunas pašarvotas J. F. Eudeikio koplyčioj, 4332 So. California Avenue.

Laidotuvės įvyks šeštadienį, birželio 5 dieną, 10:00 valandą ryto iš koplyčios į Nekalto Pras. Pan. Šv. parap. bažnyčią, o po *gedulingų* pamaldų bus nulydėtas į Šv. Kazimiero kapines.

Visi a. a. Juliaus Marozo giminės, draugai ir pažįstami esat nuoširdžiai kviečiami dalyvauti laidotuvėse ir suteikti jam paskutinį patarnavimą ir atsisveikinimą.

Nuliudę liekame:
Moteris, Sunai, Marčios, Anukai ir kitos Giminės.

Laid. Direktorius J. F. Eudeikis, Tel. YARDS 1741-42.

Šauni Šokių Sueiga

—v—

Birželio 5 d.

—v—

Šeštadienio vakare, 7:30 val. Jonistų salėje, 814 W. 33rd St., įvyks šauni šokių ir pasilinksminimo sueiga. Šis parengimas bus nepaprastai gyvas ir smagus, nes šį kartą gros visų pageidaujamas ir mėgiamas Tėvo su Sunu Kurauskių orkestras.

Nors musų visi parengimai yra skaitlingi ir pasekmingi, bet šis parengimas bus vienas iš šauniausių ir skaitlingiausis publika. Dalyviai bus ne tik vietos, bet ir iš apylinkės kolonijų ir miestelių. Šeimininkės taip pat ruošiasi sutikti svečius su skaniais užkandžiais ir sąskoniais. Tad visi ir visos atvykite į pokilį, nes visiems bus smagu sutikti savo draugus ir pažįstamus. Nuoširdžiai visus kviečia ruošos taryba. **—K-tė.**

—v—

Jaunų Liet. Amer. Tautiško Klubo Susirinkimas

—v—

Jaunų Lietuvių Amerikoje Tautiško Klubo susirinkimas įvyks šiandien, birželio 4 dieną, 7:30 val. vakare Lietuvių Auditorijoje, 3133 S. Halsted st.

Susirinkimas bus svarbus. Malonėkite visi nariai butinai atsilankyti.

S. Kunevičie, rašt.

—v—

9 Wardo Lietuviai Demokratai Rengia Pikniką

—v—

9 Wardo Lietuvių Demokratų Klubas rengia pikniką birželio 20 dieną Ryan's Woods, prie 87 gatvės ir So. Western avenue.

Piknikas įvyks tarp gražių didelių medžių. Ant kalnelio rasite mus besilinksminančius.

Parengimas bus su dovanomis. Gera muzika šokiams. Bus visokių gėrimų ir užkandžių. Visi nariai ir svečiai prašomi skaitlingai dalyvauti. Turėsime tikrai good time.

Bus keli kalbėtojai — Sheldon Govier, 9 Wardos komitimanas, teisėjas John T. Zuris ir kiti.

Dar apie vietą. Klubo nariai žinote tą vietą, kur pernai buvo klubo piknikas. Parašas ir Amerikos vėliava pažymės kur musų piknikas įvyks.

Čia taipgi yra didelė vieta automobiliams pastatyti prie 88 gatvės ir Western avenue. Gi Western avenue gatvėkaris priveš į vietą tuos, kurie neturės automobilių. Roselandiečiai geriausia paimkite 103 arba 95 gatvės busą iki Western ave., o Western avenue atvykite iki 87 gatvės.

Klubo nariai nutarė 10 nuošimčių padaryto pelno skirti Raudonam Kryžiui. Musų klubas turi garbę už savo darbus. Pernai mes surengėme vakarą Raudonajam Kryžiui. Padarėm pelno $153, suteikėm paramos Raudonojo Kryžiaus Karo Fondui. — **S. Dombro**, pirm., ir **Komisija.**

Iš Chicagos Lietuvių Politiško Klubo

—v—

Klubo mėnesinis susirinkimas įvyko gegužio 28 dieną pas D. Babilius antrašu 6332 So. Kedvale ave. Susirinkimas buvo skaitlingas ir gyvas. Nariai, apsvarstę klubo reikalus, nutarė turėti klubo šeimynišką išvažiavimą, kaip ir kitais metais turėdavo.

Klubo šeimyniškas išvažiavimas įvyks birželio 6 dieną, nedėlioj, Spaičio Darže, prie Archer ave., prieš O. Henry Park. Klubas duoda bačką alaus ir visiems nariams, užsimokėjusiems šių metų duoklę alus bus veltui.

Vyrai moka į metus vieną dolerį, moters moka pusę dolerio.

Prašome visus klubo narius atsilankyti ir pakviesti savo draugus ir pažįstamus, o mes priimsime visus, kas tik atsilankys.

Užkviečia klubo išvažiavimo komisija. **—M. N.**

—v—

Grakšti merga akis vilioja.
Grakšti mergelė, kaip girios paukštelė.
Grakšti mergelė — motulei bėdelė.
Gramdyk tuščiam puode — pelė nosį nukąs!

Uteniškių Klubas

—v—

Jau keletą kartų buvo rašyta apie Uteniškių Klubą, bet daugelis gal nepastebėjo, ar šiaip nekreipė domės. Taigi noriu nors trupai pranešti, kad Uteniškių Klubas tapo suorganizuotas vos prieš keturis mėnesius su penkiais nariais, o jau dabar turime 60 pilnai užsimokėjusių narių.

Žinoma, prie išauginimo šio klubo daugiausia prisidėjo Bill Putrimas, prirašydamas skaitlingą burį narių, o taipgi nors moralę pagalbą davė Baraišiutė, Gruna Liulevičius ir daug kitų veteranų.

Taigi uteniškiai, kurie norite pasimatyti su savo kaimynais, butinai atsilankykite šį nedėldienį, birželio 6 dieną, 2:30 v. po pietų Vengeliausko svetainėj, 4500 S. Talman ave., o aš užtikrinu, kad čia rasite savo kaiminką ar kaimyną. Prie to gi bus svarbus susirinkimas ir bus išrinkta pastovi valdyba; dar nutarsime kur ir kada įvyks pirmas uteniškių piknikas. **—J. Liulevičius.**

KIEKVIENAS GERKITE!
DAD'S
SENOVIŠKĄ
ROOT BEER

ANTHONY B. PETKUS
LAIDOTUVIŲ DIREKTORIUS
6812 S. Western Ave. Telefonas GROVEHILL 0142
1410 S. 50th Ave. Cicero, Illinois Telefonas CICERO 2109
KOPLYČIOS VISOSE MIESTO DALYSE.

LAIDOTUVIŲ DIREKTORIUS
John F. Eudeikis
SENIAUSIA IR DIDŽIAUSIA LAIDOJIMO ĮSTAIGA
AMBULANCE
DIENĄ IR NAKTĮ
Visi Tel. YARDS 1741-1742
4605-07 So. Hermitage Ave.
4332—34 S. California Avenue
Telefonas LAFAYETTE 0727
DyKai KOPLYČIOS VISOSE CHICAGOS DALYSE
Klausykite musų radio programo pirmadienio ir ketvirtadienio vakarais nuo 8—iš stoties WGES (1390 kilo.)
Su POVILU ŠALTIMIERU

Laidotuvių Direktoriai

NARIAI Chicagos, Lietuvių Direktorių Asociacijos

Ambulance Patarnavimas Dieną ir Naktį
TURIME KOPLYČIAS VISOSE MIESTO DALYSE

MAŽEIKA EVANAUSKAS
3319 LITUANICA AVENUE **Phones YARDS 1138—1139**

LACHAWICZ IR SUNŲ
SKYRIUS 42-44 EAST 108th STREET **Tel. PULLMAN 1270**
2314 WEST 23rd PLACE **Phone CANAL 2515**

L. BUKAUSKAS
10821 SO. MICHIGAN AVENUE **Phone PULLMAN 9661**

ANTANAS M. PHILLIPS
3307 LITUANICA AVENUE **Phone YARDS 4908**

J. LIULEVIČIUS
4348 SO. CALIFORNIA AVE. **Phone LAFAYETTE 3572**

P. J. RIDIKAS
3354 SO. HALSTED STREET **710 WEST 18th STREET**
Telephone YARDS 1419

I. J. ZOLP
1646 WEST 46th STREET **Phone YARDS 0781**

SUSIRINKIMAI

—v—

LIET. KEISTUČIO PAŠ. KLUBO mėn. susirinkimas įvyks sekmad., birželio 6 d., 12:30 val. popiet, Hollywood svet., 2419 W. 43rd St. Bus pardavinėjima Karo Bonai laike susirinkimo. Visi malonėkite dalyvauti sus-me.
—Lucille S. Dagis, rašt.

PRANEŠIMAS
LIET. MOTERŲ BRIGHTON PARKO KLUBO narėms, kad pusmetinis susirinkimas įvyks penk., birželio 4 d., 7:30 v. vak., antrašu 4255 S. Rockwell St. Dr-gės skaitlingai susirinkime.
S. Puniškienė, pirm.

JAUNŲ LIET. AM. TAUTIŠKO KLUBO mėn. susirinkimas įvyks penktad., birželio 4 d., 7:30 v. v., Chicagos Liet. Auditorium, 3133 S. Halsted St. Visi nariai malonėkite atsilankyti. —**S. Kunevičie**, rašt.

Chicagos Draugijų, Kliubų Valdybos 1943 Metams

—v—

PALAIMINTOS LIETUVOS DR-JOS VALDYBA 1943 METAMS: Pirm. J. Jacka, 6504 So. Rockwell St., Republic 7929; Vice-pirmininkas Frank Bakutis, 2603 W. 69th St., Hemlock 4638; Rašt. Lucille S. Dagis, 2902 W. Pershing Road, Lafayette 8120; Iždininkas Thomas S. Janulis, 3430 S. Morgan St., Yards 4863; Fin. rašt. Frank A. Miklin, 4917 So. Komensky Ave., Lafayette 5211; Kasos Globėjas Frank Sherpetis; Kontr. Rašt. Frank Margevičia; Maršalka Vincas Balsis. Susirinkimai laikomi kas antrą trečiadienį kaip 7:30 val. vakaro Chicagos Lietuvių Auditorijoj, 3133 So. Halsted St.

GARFIELD PARK LIETUVIŲ VYRŲ IR MOTERŲ PAŠALPINIO KLUBO VALDYBA 1943 METAMS: Pirm.—George Medalinskas, 233 So. Central Ave.; Pirm. pagelb. —Jonas Yuknis, 210 S. Kildare Ave.; Finansų rašt.— C. Katallo, 4676 W. End Ave.; Nutar. rašt.— M. Medalinskas, 233 S. Central Ave.; Kasierius—J. M. Bruchas, 4029 W. Polk St.; Kontrolės rašt. —V. Manikas, 17 S. Springfield Ave.; Kasos globėjai: M. Davidonis ir A. Karoblis; Maršalka — K. Vertelka. Susirinkimai įvyksta kas antrą sekmadienį 1 val. popiet, Napoleon Hall, 3958 West 5th Avenue.

HUMBOLDT PARK LIETUVIŲ POLITIKOS KLUBO VALDYBA 1943 METAMS: Pirm. C. Kairis, 3031 N. Parkside Ave., Phone Berkshire 7406; Vice pirm. M. Chepul, 3327 Le Moyne St., ph. Spaulding 7903; Prot. rašt. Anton Lungevicz, 1814 Wabansia Ave., phone Humboldt 2285; Fin. sekr. Stanley Buneckis, 3327 Le Moyne St., phone Spaulding 7903; Kasierius Mike Paperius, 1701 N. Pulaski Rd., phone Albany 9236. Maršalka Anton Kuprevicz, 1502 N. Washtenaw Ave. Mitingai atsibuna 3 trečiad. Grigaičio svet., 3800 Armitage Ave.

Skelbimai Naujienose duoda naudą dėlto, kad pačios Naujienos yra naudingos.

★ **FOTOGRAFAS** ★
CONRAD
FOTOGRAFAS

Studija įrengta pirmos rųšies su moderniškomis užlaidomis ir Hollywood'o šviesomis. DARBAS garantuotas.
420 W. 63rd St.
Tel. ENG. 5883-5840

PASKOLOS DAROMOS
ANT 1-MŲ MORGIČIŲ
GREITAI IR PIGIAI MĖNESINIAIS ATMOKĖJIMAIS

MUTUAL FEDERAL
SAVINGS and LOAN ASSOCIATION
OF CHICAGO
2202 W. Cermak Road
Telefonas:
CANAL 8887
Ben. J. KAZANAUSKAS
SEKRETORIUS.

Streikuojantiems Angliakasiams Mokės Nedarbą Apdraudą

—v—

Illinois valstijoje streikuoja United Mine Workers unijos nariai. Pradedant penktadienį bus priimamos streikierių aplikacijos gauti apdraudą nuo nedarbo.

Vadinasi, angliakasiams bus mokama už tą laiką, kurį jie streikuos. Suprantama, jie negaus tiek pinigų, kiek uždirba anglis kasdami. Bet gaus visgi pinigiškos pagalbos.

—v—

Serga Reta Liga, Prašo Kraujo

—v—

15 metų Christine Siros serga reta odos liga, vadinama "lupus erythematosis". Jos gyvybei išgelbėti norima gauti paintė kraujo asmens, kurs yra sirgęs tokia liga praeity ir pasveikęs. Siros šeima gyvena adresu 2330 S. Sawyer ave.

—v—

Chicagiečiai Nuskandino Submariną

—v—

Chicagon sugrįžo J. V. Pakraščių Sargybos leitenantas (j. g.) William Kielhorn, 22 metų, kurio tėvai gyvena adresu 724 Hinman avenue.

Leitenantas Kielhorn pasakoja: Jo stipriai apginkluotas laivas palydėjo konvojų. Signalų davėjas staiga pranešė, kad submarinas tykoja priešaky. Pakraščių sargybos laivas "Spencer" pasileido pirmyn ir pradėjo mėtyti gilumos bombas toj vietoj, kur submarinas buvo. Jis, submarinas, buvo visai pasinėręs.

Dar du kartu paleistos gilumos bombos. Tuo tarpu konvojus praplaukė. Laivas "Spencer" ruošėsi vėl mėtyti gilumos bombas, kuomet vokiečių submarinas poval iškilo paviršiun. "Spencer" ėmė šaudyti į jį visomis patrankomis, kurias turėjo.

Submarinas nuskendo, o "Spencer" paėmė vokiečių įgulą iš 40 jureivių. Šioje kovoje vienas "Spencer" įgulos narys, radijo operuotojas Julius Petrella, iš Brooklyno, žuvo. Jo pavardė atrodo lietuviška.

Žymi laivo "Spencer' įgulos dalis susidarė iš chicagiečių.

88.2 Laipsniai Karščio

—v—

Praėjusį trečiadienį buvo karščiausia šių metų diena. Šilima siekė 5 valandą po pietų 88.2 laipsnius.

Chicagiečiai vyko į paežerį maudytis arba išsirėdžius pagulėti smiltyse. Gatvėse jau apščiai pasirodė žmonių, dėvėjusių šiaudines skrybeles.

—v—

Keltuvų Operuotojai Gaus $300,000 Užvilktų Algų

—v—

2,500 Chicagos keltuvų (elevatorių) operuotojų neseniai gavo algų pakėlimą. Tačiau pakėlimas pripažintas nuo to laiko, kada jie pradėjo reikalauti jo. Taigi visi jie nedamokėtų algų gaus apie $300,000.

—v—

PRANEŠIMAS

—v—

Lietuvių Moterų Brighton Parko Klubo narėms pranešu, kad pusmetinis susirinkimas įvyks penktadienį, birželio 4 d. Pradžia 7:30 val. vakaro. Susirinkimas bus pp. Burokų namuose antrašu 4255 So. Rockwell st.

Draugės skaitlingai susirinkite, ba prieš vasarą šis bus paskutinis susirinkimas, o yra daug reikalų apsvarstyti.

S. Puniškienė, pirm.

NAUJIENŲ-ACME Telephoto

Kai Charles Hartman (Uniontown, Pa.) prisiartino prie streikuojančių angliakasių ir pareiškė, kad jis yra pasiryžęs dirbti, tai niekas jo nesulaikė. Jis ir dar kiti penki nekliudomi išdirbo septynias valandas. Hartmano duktė Beatrice (viršuje) tikrina jo "lončių". Jo sunus tarnauja aviacijoje ir randasi Afrikoje.

CLASSIFIED ADVERTISEMENTS

BUSINESS CHANCES
Biznio Progos

TIKRAS BARGENAS
Beauty Shop, įsteigta 18 metų teatro budinke. Įrengimai, geriausiam stovy. Reikia pamatyti, kad įvertinti. Pirmadieniais uždaryta. 3944 Fullerton.

PARDAVIMUI batų taisymo šapa; savininkas pasitraukia. Frances Riglione, 5909 S. Kedzie Ave.

FURNITURE-FIXTURE FOR-SALE
Rakandai ir Įtaisai Pardavimui

LINOLEUM PAKLOJIMAS DYKAI
KONGOLEUM 39c. INMADE 49c.
INLAID 79c. KREDITAS.
HEMLOCK 3200.

PARDAVIMUI 6 KAMBARIŲ RAKANDAI įskaitant refrigeratorių ir 2 pečius. Visus arba atskirai. Antanas Kudrevičius, 2556 W. 15th St. 2-ros lubos.

HELP WANTED—FEMALE
Darbininkių Reikia

MERGINŲ ir MOTERŲ
KARINIO MAISTO PRAMONĖ
AUKŠČIAUSIA INDUSTRINĖ MOKESTIS
Pradžiai mokestis 62c. į valandą. 93c. po 8 valandų dienos darbo arba 40 valandų į savaitę $1.24 į valandą 7 darbo dieną savaitėje.
5c. valandai naktimis, bonus dabar mokamas.
Nereikia mokėti unijos mokesčio.
SENIORITETO TEISĖS
GARANTUOTA DARBO SAVAITĖ.
Apmokamos atostogos po 1 metų tarnybos. Ligoninės išlaidos.
Gyvybės ir ligoj apdrauda.
TINKAMA PRIEŽIURA
KARO BONŲ DOVANOS
Šalia Stock Yard'ų.
GERA TRANSPORTACIJA.
AGAR PACKING AND PROVISION CORP.
4057 SO. UNION AVE.

MERGINŲ ir MOTERŲ
IKI 48 METŲ AMŽIAUS
- RECEIVING
- CHECKERS
- INSPEKTORKŲ
- RANKOMIS SIUVĖJŲ
- PROSINTOJŲ
- BLOWERS.

Patyrimas nebutinas.
Atsišaukite nuo Antradienio iki Šeštadienio
KLEINZWAY, INC.
1367 W. 37th STREET.

Reikia MOTERŲ
Lengvam dirbtuvės darbui.
Turi but pilietės
REDMER SONS CO.
654 W. Lake St.

REIKIA MOTERŲ, MERGINŲ
Lengvas ir nuolatinis dirbtuvės darbas. Pradinėm $19 į savaitę, 45 valandų darbas. Yra daug progų progresuoti.
NU-DEAL PAPER BOX CO.,
2509 W. CERMAK ROAD.

REIKIA MERGINŲ
NUO 18 — 40 METŲ
Lengvas dirbtuvės darbas mokytis siuti rankomis arba mašina.
M. BORN & COMPANY
1060 West Adams Street
Drabužių siuvykla. Klauskite MR. BOLAS W. PALUTSIS.

REIKIA ASSEMBLERS
Patvrimas nebutinas.
LENGVAS DARBAS
Eikite dabar prie kariniu darbų moderniškoj progresuojančioj dirbtuvėje. Nuolatiniai darbai su gera pokarine ateičia. Kompanija parupina ligoninę. sveikatingumo apdrauda, senatvės planas, nedarbo apdrauda. Ideališkos darbo sąlygos Nuolat darbas su viršlaikiu.
2403 WEST NORTH AVE.
2-ras aukštas po 9:30 ryto.

MOTERŲ NAMU DARBUI. Mes aprupinsime jus idomiu darbu, kuris mokės mažiausia $20 į savaitę. Pilna arba dali laiko. Patyrimo nereikia. Mrs. Burdek. 126 North Wells St.

TARNAITEI REIKIA pagelbininkės, virtuvės ir dining room darbas. Patyrimas nebutinas. Reikalingas paliudymas ir reikia, kad butu vidutinio amžiaus. Gera mokestis ir kambarys, valgis ir skalbymas. Atsišaukite į raštinę West Suburban Hospital. 518 N. Austin Blvd., Oak Park.

SKALBYKLAI MERGINOS
gera mokestis, geros darbo sąlygos. Gateway Laundry, 111 N. Clinton, Chicago & Northwestern Station.

PORK TRIMMERS.
Bučerių, sausage linkers, raikytų lašinių pakuotojų, patyrusių. Gera mokestis.
WILLIAM DAVIES CO.,
4101 So. Union Ave.

JAUNAS MOTERIS IŠMOKYS AMATO. Mokės kol mokysitės. Illinois Moulding Co., 2411 W. 23rd Street.

EKSPERTĖS FINGER WAVER ir manikuristės. Nuolat. Aukščiausia mokestis. Atsišaukite asmeniškai. East End Beauty Shop, 1702 E. 79th St.

DARŽOVIŲ VIRĖJOS—su patyrimu dėl dalies arba pilno laiko. Blue Parrot Patio, 1120 Westgate, Oak Park, Ill. VILlage 9290.

HELP WANTED—FEMALE
Darbininkių Reikia

REIKIA MERGINŲ
18 IKI 30 METŲ
MUILO PAKUOTOJŲ.
Moketis pradžiai:
55c. Į VALANDĄ
40 VALANDŲ SAVAITĖJE
PROCTER & GAMBLE
1232 W. NORTH AVE.

Virtuvės ir Pantry MOTERŲ
Indų Plovėjų
Geresnė mokestis, geresnės valandos ir geresnės darbo sąlygos.
NUOLAT DARBAS.
Patyrimas nebutinas.
STOUFFER'S RESTAURANT
32 E. RANDOLPH ST.

MERGINŲ—MOTERŲ
prie baksų lankstymo darbo.
PATYRIMAS NEBUTINAS
Reguliaris algos pakėlimas
Dienų ir naktų šiftai.
Atsišaukite asmeniškai.
CHICAGO CARTON COMPANY
4200 So. Pulaski Road.

HOTELIUI TARNAIČIŲ IR VALYTOJŲ
NUOLAT DARBAS.
Labai maloni aplinka.
GERA MOKESTIS.
Atsišaukit Housekeeper's Office,
EDGEWATER BEACH HOTEL
5349 Sheridan Road.

MERGINŲ ir MOTERŲ
Kiaušinių daužytojų, nuolat darbas, aukšta alga. Sommerman & Sons. 323 N. Carpenter.

Indų Plovėjų
Naktinis darbas, gera mokestis. Nuolat darbas. Malonios darbo sąlygos. 9419 So. Ashland.

ARM HOLE BEISTERIŲ, guzikų skylių siuvėjų, finišerkų. Kambarys 1316. 209 So. State St.

MERGINŲ 18—35 METŲ
Kepykloje, dienų darbas. Viršlaikis, malonus darbas. Mayflower Doughnut Corp. 1933 S. Halsted St. 6-tas aukštas.

REIKIA MERGINŲ
lengvam dirbtuvės darbui apsigynimo įmonėje. Nuolat darbas. Laikas ir pusė už viršlaikį. Mes padėsime jus į gerą darbą, kuris bus ir po karo.
3217 W. 47th Place
CHICAGO, ILL.

MERGINŲ ir MOTERŲ
Mokytis rivetų darymo amato. Patyrimas nebutinas. Ateitis. Gera mokestis. Geriausios darbo sąlygos. Tik vienas blokas nuo Garfield "L" ir C. A. & E. gelžkelio.
CHICAGO RIVET & MACHINE CO.
25th Avenue prie Adams.
BELLWOOD, ILL.

REIKIA ŠEIMININKĖS, 2 šeimoje. Nėra skalbimo. Šaukite LINcoln 4671 arba EDGewater 1956.

HOTELIUI TARNAIČIŲ, gera mokestis, nuolat darbas. Pageidaujamas patyrimas arba išmokysime. Tel. BITtersweet 1740.

MERGINŲ prie fountain darbo. Patyrimas nebutinas. Išmokėsime. 4956 No. Sheridan Road.

PATYRUSIŲ prie moteriškų drabužių prosinimo. Visokis nuolatinis darbas. Balo Cleaners, 5609 West Lake Street.

REIKIA PATYRUSIOS VIRĖJOS mergaičių klubui. Malonus namai. OAKLAND 1305.

VEITERKŲ. Nuolat, patikimų, 6 naktis. 7:00 iki 3:00 ryto, gera mokestis. 753 West North Ave.

REIKIA MOTERŲ su mašina trimuoti išskalbtus šluostymui skudurus. Švarus darbas.
Hork Sanitary Rag Company,
4318 Armitage Ave.

REIKIA MERGINOS RAŠTINEI dėl išpildymo, pašto prižiurėjimo ir bendram raštinės darbui apdraudos ofise. Reikia turėti High School mokslą. Raštinės darbo patyrimas nebutinas. Pastovi vieta gerai merginai. Atsiliepkite šeštadienio rytą nuo 9 iki 12:00. MR. LALLY, kambarys 1903. 175 W. Jackson Blvd., WABash 1120.

REIKIA ŠEIMININKĖS, pilnai priežiurai, mažas apartmentas. Geram paprastam virimui, 2 vaikai. Gera mokestis. FAIRfax 6808.

REIKIA JANITORKU. Naktimis. 5 valandos. 222 W. Adams Street, kambarys 948.

PATYRUSIOS TARNAITĖS dėl apartmentinio hotelio. $70.00 į mėnesį. 5½ dienų darbas. 148 North Mayfield. MANsfield 1341.

HELP WANTED—FEMALE
Darbininkių Reikia

REIKIA MERGINŲ IR MOTERŲ
Patyrusių ir nepatyrusių. Dirbti kaipo veiterkos, indų plovėjos, bus girls. Atsišaukite Employment Office, 3-čias aukštas. Marshall Field and Co., State ir Washington Sts.

CHENILLE OPERATORKŲ
$30.00—$40.00 į savaitę dabar padaro musų šapoj dirbdamos šmotų darbą patyrusios Chenille operatorkos. Substantial Company. Geros darbo sąlygos. Nėra naktų darbo. Vienos savaitės apmokėtos atostogos. Atsišaukit Ruglatex Carpet Mills, 1444 So. Michigan Ave.

REIKIA MERGINŲ
dirbtuvės darbui.
Turi buti 18 metų ar senesnės.
VIRŠLAIKIS.
THE ARCUS TICKET COMPANY
348 North Ashland Ave.

BEAUTY OPERATORKOS, penkios dienos savaitėj. Alga ir komisas. Geros kainos. Vieta gera už $35.00 į savaitę. Šaukite EUClid 10217. Kolle's Beauty Salon, 35 Chicago, Oak Park, Ill.

MOTERŲ PRIE PATAISYMŲ, suknelės, pilną ar dalį laiko. Charlotte's, 330 Lake, Oak Park.

REIKIA PATYRUSIOS MOTERS sortuoti knygas junk šapėj.
HARRY RUSHAKOFF,
1214 N. Leavitt St.,
ARMitage 6951.

REIKIA MERGINŲ
ivairioms pozicijoms į Dry Cleaning Plant. Patyrimas nebutinas. Mes esame butinam darbe.
BIRCK-FELLINDER CO.
200 E. Marquette Road.

REIKIA CURTAIN stretcher, patyrusios, 75c į valandą. Baltaveidė, nuolat. 5539 S. Ashland. HEMlock 1227.

MOTERS, PAGELBĖTI prie lengvo namų darbo. Nėra skalbimo. Savas kambarys, valgis. Gera mokestis. Pašaukite prieš 2 v. popiet IRVing 3930.

REAL ESTATE—FOR SALE
Namai Žemė—Pardavimui

MODERNIŠKAS 7 KAMB. namas. 4 lotai, gera barnė, vaismedžiai. $4,000, savininkas — Edward Spitz, Route $2, Plano, Illinois.

PAAUKOS, 7 KAMBARIU, 4 garažai, naujas furnasas. Dalinai užbaigtas, 5 kamb. beismente. Savininkas 3050 Sawyer.

LIKVIDUOJA NUOSAVYBĘ, 80 akru farma, pagerinta, $100 akrui. J. M. Newcomer, 401 Madison St., Maywood, Ill.

5540 SOUTH NAGEL — dviejų aukštų po 4 ir 4 kamb., karštu v. šildomas. 5706 So. Rutheford — 5 kamb. cottage — 88 pėdų lotas. 5708 So. Rutherford — 4 flatų — naujas 2 po keturis, du po tris. Raktai pas 5706 So. Rutherford. Tel. PORtsmouth 9220.

3 LOTAI 33½ pėdų kiekvienas. Visi pagerinimai. pusė mylios nuo Aluminum dirbtuvės. 41st Ct. ir Amelia Ave., Lyons, Ill. $650. Tel. OAKland 4500.

APLEIDŽIA MIESTĄ, turi parduoti pigiai 2 aukštu murinį namą 4—4 kamb. Galima vartoti kaipo rezidencijai, furnasu šildomas, gražiai išdekoruotas; didelis lotas. Kaina $2,900.
ROCkwell 2543.

SOUTH SIDE parsiduoda 2 aukštu 2 po 4 kamb., apkaltas su brick siding. Geram stovyje su basementu. Pečiais šildomas. Užpakaly yra cottage. Kaina ..... $3,500.
5 kambarių bungalow Marquette Parke $5,500
4 flatų murinis gar. šild. $13,500
6 fl. murinis garu šild. $23.100
12 flatų murinis garu šild. $28,000
Ką turite mainyti?
Z. S. MICKEVICE,
2506 W. 59th St. REPublic 7731

Indiana
1 AKRAS, 6 KAMBARIŲ namas, arti Tremont, Indiana. South Shore Electric. Route 12. Tikras bargenas $3900. H. H. Claudon and Son. 8 N. Washington St., Valparaiso, Ind.

FARMS FOR SALE
Ukiai Pardavimui

Michigan
5 AKRŲ PLOTAS, smiltinga žemė, prie Chicago-Detroit vieškelio kelių pėdų rezortas paežery. Krick R. 2 Three Rivers, Michigan.

LIKVIDUOJA NUOSAVYBES—80 akrų farma; pagerinta žemė; $100 akrui. J. M. Newcomer. 401 Madison St. Maywood, Ill.

Wisconsin.
640 AKRŲ, GERI budinkai; parduoda pigiai. George Schwab. Mountain. R. 1, Wisconsin.

HELP WANTED—MALE
Darbininkų Reikia

Reikia DARBININKŲ
KARINIO MAISTO PRAMONĖ
AUKŠČIAUSIA INDUSTRINĖ MOKESTIS.
Pradžiai mokestis 72½c. į valandą $1.08¾ po 8 valandų dienos darbo arba 40 valandų savaitę.
$1.45 į valandą, 7 darbo dieną savaitėje.
5c. valandai naktimis, bonus dabar mokamas.
Nereikia mokėti unijos mokesčio.
SENIORITETO TEISĖS.
GARANTUOTA DARBO SAVAITĖ.
Apmokamos atostogos po 1 metų tarnybos. Ligoninės išlaidos.
Gyvybės ir ligoj apdrauda.
TINKAMA PRIEŽIURA
KARO BONŲ DOVANOS.
Šalia Stock Yard'ų.
GERA TRANSPORTACIJA.
AGAR PACKING AND PROVISION CORP.
4057 SO. UNION AVE.

Reikia
DARBININKŲ IR PAGELBININKŲ
• SKALBYKLOS DARBAS • BUS BOYS • PORTERIŲ • HOUSEMEN • VALYTOJŲ • LENGVAS DARBAS
Atsišaukite Timekeepers' Office:
EDGEWATER BEACH HOTEL
5349 Sheridan Rd.

REIKIA MOLDERIŲ
Bench ir squeezer prie lengvų pilkos geležies liedinių. 48 valandos į savaitę.
100% karinė produkcija
GERI GYVENIMO PATOGUMAI.
10 mylių nuo Hammond.
Keen Foundry Co.
GRIFFITH, IND.

REIKIA DIRBTUVĖS DARBININKŲ, Virš 40 metų, vedusių. 100% karinis darbas. Matykit Mr. Peters, 1228 W. Monroe St.

REIKIA VYRŲ DIRBTI naktimis shipping room didelėj kepykloje. Nuolat; extra gera vieta. Laikas ir pusė už virš 40 valandų. Nuolat, 2 savaitės atostogų. Atsišaukite ketverge 3015 W. Lake St.

JAUNUS VYRUS IŠMOKYS AMATO. Mokės kol mokysitės. Illinois Moulding Co., 2411 W. 23rd Street.

MEDŽIO DARBININKŲ, dirbti dirbtinas kojas paliegėliams. J. F. ROWLEY CO., 521 W. Monroe St.

VYRŲ ir VAIKINŲ
Lankstyti popierinius baksus.
Reguliarus algos pakėlimas.
Dienų arba naktų šiftai.
Atsišaukitė asmeniškai.
CHICAGO CARTON COMPANY
4200 So. Pulaski Road.

FAUNDRĖS DARBININKŲ
Core room, furnace room, molding Uždarbis 70c.—85c. į valandą. Proga geresniam darbui. Darbas gerai išvėdintoj faundrėje. Pagelbėkite išdirbti reikalingas orlaivių dalis.
3025 N. WESTERN AVE.

AUTO MECHANIKO, nuolat, taipgi galime turėti gerą pagelbininką. 113 N. Pulaski Road.

REIKIA FINIŠERIŲ ofisų rankandams, moderniškas purkštymo įrengimas. Gera mokestis. 39 No. Halsted St., Haymarket 2730.

VISOKIAM KRIAUČIŲ darbui, geri darbai, patyrusių vyrų. Gera mokestis, nuolat darbas. Kambarys 1316. 209 So. State St.

REIKIA VYRŲ SKALBYKLAI Washman, puller, patyrusių arba nepatyrusių. Alga nuo $30.00 iki $42.50. Howard Laundry, 7379 No. Rogers. SHEldrake 8500.

INDŲ PLOVĖJO.
$25 į savaitę su valgiu. Ferndell Restaurant, 3956 W. North Ave.

MEDŽIO DARBININKŲ dirbti kojas dėl paliegusių žmonių.
J. F. ROWLEY CO.,
521 West Monroe.

REIKIA NAKTINIŲ SARGŲ
Taipgi darbininkų bendram dirbtuvės darbui. Viršlaikis.
THE ARCUS TICKET COMPANY
348 NORTH ASHLAND AVE.

HELP WANTED—MALE
Darbininkų Reikia

REIKIA VYRŲ
25 IKI 45 METŲ
75c. Į VALANDĄ
40 VALANDŲ SAVAITĖJE
Dirbtuvės darbas.
Geros darbo sąlygos.
PROCTER & GAMBLE
1232 W. NORTH AVE.

FINIŠERIŲ, ofiso rakandai. Moderniškas purkštymo įrengimas. Gera mokestis. 39 North Halsted. HAYmarket 2730.

FREIGHT HANDLERS
VIRŠLAIKIS PO 8 IR 40 VALANDŲ DARBO.
National Carloading Corporation
Door No. 5, House No. 3,
13th-CLARK STREETS

REIKIA VYRŲ IR VAIKINŲ 18—45 metų, laisvų nuo drafto mokytis rivetų darymo amato. Patyrimas nebutinas; ateits. Gera mokestis, geriausios darbo sąlygos. 1 blokas nuo Garfield "L" ir C. A. & E. gelžkelio.
CHICAGO RIVET & MACHINE CO.
25th Avenue ir Adams.
BELLWOOD, ILL.

JANITORIŲ PAGELBININKŲ Patyrusių, aukštos rųšies apartmentų budinkas. Reikia paliudymų. Nuolat. Nėra vietos gyventi. Alga $135. 7020 Jeffery. Midway 2383.

HOUSEMEN
Gera mokestis. nuolat darbas. Sekmadieni nedirbti. 8 valandos dienoj. Lincoln Park Hotel. 1702 N. La Salle St.

REIKIA BATSIUVIŲ, OPERATORIU ir Bench Hands. Turi buti piliečiai. Atsišaukite Ship's Service Department. U. S. Naval Training Station. Great Lakes, Illinois.

PATYRUSIŲ prie naujoviškų rakandų. Rip sawyers. Boring machine darbininkų; trim sawyers. 2141 West Hubbard.

REIKIA TEPĖJO, patyrusio, gera mokestis. Atsišaukit 1400 West 74th St.

REIKIA SKALBYKLAI SKALBĖJO. Nuolat darbas. Gera mokestis. Your Wet Wash Laundry, 6106 Irving Park Road.

HOUSEMAN prižiurėti senų žmoniu namus. Telefonas LAKeview 7947.

REIKIA VYRO bendram darbui pieninėj. Gera mokestis. Nuolat darbas. 1315 S. Sangamon St.

REIKIA VAIKINU ir senesnių vyrų karinėje dirbtuvėje. Daug viršlaikio darbo.
ARROW MACHINE CO.
108 N. Jefferson St.

REIKIA sausage bench darbininkų. Best Kosher Sausage Company, CRAwford 2900, 3527 West Roosevelt.

VISOKIAM DARBUI PIANO finišerio, kad galėtų prižiurėti ir šapa. Nuolat darbas. Gera mokestis. Victor Warehouse, 4809 W. Lake St., AUStin 4928.

REIKIA VYRU, nors kiek patyrusių prie kepyklos Nuolat darbas. 2653 Lawrence Ave.

HELP WANTED—MALE-FEMALE
Reikia Darbininkų-Darbininkių

REIKIA ASISTENTŲ
prie shipping clerk, amžiaus 30—40, vyrų dėl pakavimo į shipping room. Laisvų nuo drafto. Nuolat darbas, gera mokestis. Geriausios darbo sąlygos.
REIKIA MERGINŲ
Sortuoti, inspektuoti, pakuoti.
Vienas blokas nuo Garfield "L" ir C. A. & E. gelžkelio.
CHICAGO RIVET & MACHINE CO.
25th Avenue ir Adams.
BELLWOOD, ILL.

RERIKIA PAGELBININKŲ vyrų ir moterų visuose departamentuose. Geros darbo sąlygos. Nuolat darbas. Gera mokestis. 12 South Michigan Ave.

REIKIA PATYRUSIOS POROS farmos darbui arba pavienio. Pašaukite LEKeview 7947 arba 566 West Stratford Place.

INDŲ PLOVĖJŲ, DIENOMIS ar naktimis. $25.00 ir $30.00 į savaitę. Valgis ir uniformos paruoštos.
SISTER'S RESTAURANT,
6702 Stony Island Avenue.

FOR RENT—IN GENERAL
Rendai—Bendrai

6 KAMBARIAI RENDON nebrangiai, gera transportacija. 11736 So. Peoria, West Pullmane.

Pirkite tose krautuvėse, kurios garsinasi "NAUJIENOSE"