The First and Greatest Lithuanian Daily in America
NAUJIENOS
THE LITHUANIAN DAILY NEWS
PUBLISHED BY THE LITHUANIAN NEWS PUB. CO., INC.
1739 South Halsted Street, Chicago, Illinois
Phone CANal 8500
Pirmas ir Didžiausias Lietuvių Dienraštis Amerikoje

NAUJIENOS
THE LITHUANIAN DAILY NEWS
Entered as second-class matter March 7, 1914 at the Post Office at Chicago, Ill., under the Act of March 3, 1879

The First and Greatest Lithuanian Daily in America
NAUJIENOS
THE LITHUANIAN DAILY NEWS
PUBLISHED BY THE LITHUANIAN NEWS PUB. CO., INC.
1739 South Halsted Street, Chicago, Illinois
Phone CANal 8500
Pirmas ir Didžiausias Lietuvių Dienraštis Amerikoje

VOL XXX | Kaina 3c | Chicago, Ill., Trečiadienis, Birželio-June 9 d., 1943 | No. 135

EUROPOS INVAZIJA PARUOŠTA: CHURCHILL

SĄJUNGININKAI PULS EUROPĄ KELIOSE VIETOSE, SAKO BRITŲ PREMJERAS

Tunisijoj nelaisvėn pateko 248,000 "ašies" kareiviai, amerikiečiai paėmė 37,000

LONDONAS, birž. 8 d. — Didelė sąjungininkų karo jėgų invazija Europon paruošta, sąjungininkai yra pasiryžę sunaikinti "ašį" lėktuvais ir kitomis karo priemonėmis, šiandien pareiškė britų parlamentui premjeras Winston Churchill.

Niekas negalės sulaikyti britų valdžios, dominijų valdžių, J.A.Valstybių ir sovietų Rusijos valdžių nutarimo sunaikinti priešą, pareiškė premjeras. Šiuo savo sakiniu atmetė visas "neutralių" valstybių pastangas pasiekti taikos.

Churchill informavo parlamentą apie savo kelionę į Washingtoną, apie pasitarimus su karo vadais šiaurės Afrikoje. Premjero kalba buvo sutikta karštais plojimais ir šiltu pritarimu.

Iš kalbos galima spręsti, kad sąjungininkai yra pasiruošę pulti "ašies" Europą keliuose frontuose. Dabartinis bombardavimas įeina į bendrą puolimo planą.

Tunisijos kovų metu sąjungininkai paėmė nelaisvėn 248,000 "ašies" kareivių, pareiškė Churchill. 24,000 daugiau, negu iki šiam metui oficialiai buvo skelbiama. Amerikiečiai paėmė nelaisvėn 37,000. Jų tarpe yra tiktai 4,000 italų, o 33,000 yra vokiečiai, kurie priklausė Rommelio Afrikos korpusui.

Bendri Europos invazijos planai buvo paruošti Casablankos konferencijoj, pasakė premjeras, bet Washingtone ir Afrikoj jie buvo smulkmeniškiau aptarti, padarytos pataisos ankstyvesniuose nutarimuose. Sąjungininkai nutarė teikti didesnės paramos kiniečiams kovoje prieš japonus.

Premjeras pabrėžė, jog niekad nebuvo tokio glaudaus bendradarbiavimo tarp britų imperijos ir J.A.Valstybių, kaip paskutiniuoju metu. J.A.Valstybes Churchill skaito stipriausia jėga pasaulyje.

Vokiečiai manė, jog narlaiviais jie pajėgs palaužti sąjungininkų galią, bet paskutiniai įvykiai Atlantike privertė nacių laivyno vadovybę rimtai pagalvoti apie savo planus, pasakė premjeras. Balandžio ir gegužio mėnesiais sąjungininkai nuskandino daug "ašies" narlaivių.

Winston Churchill, informavęs parlamentą, nuvyko karaliaus informuoti.

NAUJA ARGENTINOS VALDŽIA BUS NEUTRALI, SAKO PREZ. RAMIREZ

Afrikoj prancuzai planuoja suorganizuoti vieno milijono vyrų kariuomenę

BUENOS AIRES, Argentina, birž. 8 d. — Nauja Argentinos valdžia, kuri vakar buvo sudaryta, lojaliai bendradarbiaus su kitomis Amerikos valstybėmis, bet tuo tarpu seks neutralumo politikos su kitais kraštais, pareiškė prez. P. Ramirez.

Nauja valdžia prisilaikys Amerikos valstybių tarpe sudarytų paktų ir sutarčių. Valdžia neleis užsieniečiams kištis į Argentinos reikalus.

Kabinetą sudaro 8 kariškiai ir vienas civilis. Gen. Rawson buvo priverstas pasitraukti, nes norėjo sudaryti kabinetą iš žmonių, kuriems priešinosi Argentinos liberalai.

—v—

Prancuzai sudarys didelę armiją

—v—

ALŽIRAS, Alžirija, birž. 8 d. — Prancuzų Vykdomasis Komitetas yra pasiryžęs sudaryti vieno milijono vyrų armiją.

Prancuzai rengiasi mobilizuoti vyrus Maroke ir Senegalijoj. Iki šiam metui daugelis afrikiečių jau tarnavo prancuzų kariuomenėj.

Sutraukus visus prancuzų karo laivus vienon vieton ir juos perorganizavus, taip pat susidarys stipri jėga.

Prancuzai tikisi gauti reikalingų ginklų Amerikoj ir Anglijoj. Daugelis prancuzų laivyno karininkų yra nusiteikę prieš britus.

—v—

Vokiečiai bombardavo Gorki miestą

—v—

MASKVA, Rusija, birž. 8 d. — Vokiečių aviacija du kartus bombardavo sovietų karo pramonės centrą Gorki, paskelbė sovietų pranešimas. Gorki mieste buvo statomi motorai kariškiems automobiliams.

Rusai paskelbė, kad jų naujas lėktuvas, kuris dabar gaminamas visu smarkumu, tinka vokiečių užfrontei bombarduoti.

—v—

Numušė 19 japonų lėktuvų

—v—

WASHINGTON, D. C., birž. 8 d. — Amerikos naikintuvai užklupo apie 50 japonų lėktuvų Russell salyno srityje. Amerikiečiams pavyko numušti 19 japonų lėktuvų, šiandien paskelbė laivyno departamentas.

Manoma, kad amerikiečiams pavyko sužeisti kitus šešis priešo lėktuvus. Žuvo 7 J.A.Valstybių lėktuvai.

—v—

— Filipinų salose nušautas Jose Laurel, kuris dirbo su japonais, sako Tokijo radijas.

Himmleris Apžiuri Smogikus

NAUJIENŲ-ACME Telephoto

Naciai rekrutuoja šešiolikos metų ir jaunesnius berniukus smogikų buriams. Heinrich Himmler (po kairei), Geštapo vadas, žiuri į rekrutus. Šis paveikslas buvo gautas iš neutralių šaltinių per Stockholmą.

BRITAI BANDĖ PAIMTI LAMPEDUSĄ, TVIRTINA ROMA IR BERLYNAS

Italai nuskandino kelis britų laivus ir atmušė komandų užpuolimą, sako Roma

LONDONAS, birž. 8 d. — Praeitą naktį britų komandos bandė paimti Lampedusą salą, tvirtina Romos ir Berlyno radijo stotys.

Iki šiam metui sąjungininkų karo vadovybė nepadarė jokio oficialaus pranešimo šiuo reikalu. Lampedusa randasi 70 mylių nuo Tunisijos pakraščių ir apie 100 mylių nuo Sicilijos.

Ši italų sala yra 7 ilgio ir pustrečios mylios pločio. Joje buvo italų aerodromas.

—v—

Italai mini komandų užpuolimą

—v—

LONDONAS, birž. 8 d. — Britų komandos bandė užpulti Lampedusa salą, šiandien paskelbė Romos radijas. Britai iškėlė labai gerai paruoštus penkis komandų vienetus, bet italams pavyko atmušti priešas.

Italai nuskandino kelis britų laivelius, kurie priartėjo prie akmenuotų salos pakraščių.

Vokiečių pranešimas skiriasi nuo italų. Naciai tvirtina, kad italai geriau gina savo salas, negu Afrikos dykumas.

—v—

Panteliariją puola be pertraukos

—v—

SĄJ. ŠTABAS Š. AFRIKOJ, birž. 8 d. — Vakar ir šiandien sąjungininkų aviaciaja be pertraukos mėto bombas visoje Panteliarijos saloje, skelbia štabas.

Vakar priešo lėktuvai bandė pasipriešinti sąjungininkams. Pavyko numušti 11 "ašies" lėktuvų. Sąjungininkai neteko dviejų savo orlaivių.

Panteliarija saloje sukelti gaisrai ir dumų debesys pasiekė 65 mylių atstumoj esančią Sicilijos salą.

—v—

Kiniečiai apgynė ryžių laukus

—v—

ČUNKING, Kinija, birž. 8 d. — Kiniečių kariuomenė apgynė nuo japonų derlingiausius Kinijos ryžių laukus.

Kiniečiai atėmė iš japonų Itu miestą, uostą ir visą Ichang ryžių sritį.

Jangtse upės pakraštin japonai sutraukė neprastai dideles karo jėgas, bet buvo sumušti, sunaikinti ir nustumti atgal.

—v—

— Bolivijos prezidentas Penaranda reikalauja Bolivijai išėjimo į Pacifiką. Bolivijos reikalavimas sukėlė susirupinimo pietų Amerikoj.

— Japonų ambasadorius Naotake Sato Maskvoj ilgai kalbėjosi su Molotovu.

Abisiniečiai ruošiasi pult Italiją

—v—

WASHINGTON, D. C., birželio 8 d. — Abisiniečiai mankštinasi modern i š k a i s ginklais, kad galėtų pulti Italiją, pareiškė Abisinijos finansų ministeris Yilma Deresa.

Abisiniečiai prašė sąjungininkų leisti jiems eiti invazijos kolonų pryšakyje.

Vokiečiai įsakė laukti invazijos

—v—

ŠTOCKHOLMAS, Š v e d i j a, birž. 8 d. — Vokiečių karo vadovybė įsakė visiems laukti invazijos bet kurią valandą, tvirtina korespondentai iš Vokietijos.

Vokiečių karo komentatorius Kurt Preisser mano, jog sąjungininkai pirmiausia užpuls Viduržemių juros srityje.

Šiaurės Afrikoj sąjungininkai turi geriausiai apmokytas karo jėgas, todėl iš ten ir galima laukti užpuolimo.

—v—

— Olandijoj nušautas Dr. Folkert Posthuma, nacių partijos lyderis.

Vėliausios Naujienos

— Prezidentas Rooseveltas įspėjo "ašies" valstybes apie pasiruošimus vartoti nuodingas dujas. "Ašis" sunkiai nukentės, jeigu ji pradės šias dujas vartoti.

— Gen. Marshall ištisą valandą kalbėjosi su prezidentu, informuodamas jį apie pasitarimus Afrikoje.

— Argentinos prezidentas Ramirez panaikino karo stovį visame krašte. Argentinos valdžia įrodysianti savo veiklą darbais, pareiškė Ramirez.

— Bloga maisto buklė neleidžia sovietų armijai pulti vokiečių, skelbia žinios iš Londono.

— Los Angeles mieste jaunuolių bandos sumušė tris kareivius.

— Italijos kariuomenė iš Albanijos vežama į pietų Italijos provincijas. Roma paskelbė, jog netrukus prasidės Italijos invazija.

— Kaukazo srityje vokiečiai sunaikino 12 sovietų divizijų, skelbia nacių radijas. Rusai bandė atimti Novorosijską, bet buvo sumušti.

—Adm. King ilgai tarėsi su adm. Nimitz.

ANGLIAKASIŲ UNIJOS ATSTOVAI NESUSITARIA SU SAVININKAIS

Kariško Darbo Komisija įsimaišys į ginčą, jei iki rytojaus jie negalės susitarti

WASHINGTON, D. C., birž. 8 d. — Angliakasių unijos atstovai ir kasyklų savininkai šiandien tarėsi dėl naujos sutarties, bet negalėjo susitarti, pareiškė savininkų atstovai. Negalime toliau tęsti ginčų, jeigu John Lewis nenusileis, pareiškė kasyklų atstovas Burke.

Iš susirinkimo išėję angliakasių unijos atstovai taip pat buvo pesimistiškai nusiteikę. John Lewis nenori ginčo perkelti į Kariško Darbo Komisiją. Jeigu iki rytojaus jiems nepavyks susitarti, tai komisija įsimaišys į ginčą.

Prieš penkis metus valdžios padarytas tyrimas sako, kad angliakasiai praleidžia 48 minutes, kol jie pasiekia darbo vietą.

Kasyklų savininkai sutinka mokėti už šį laiką, kurį angliakasiai praleidžia kasyklose, bet už kurį iki šiam metui nieko negaudavo.

John Lewis tvirtina, kad dabartiniu metu angliakasiai praleidžia daugiau laiko, kol pasiekia darbo vietas, ir reikalauja didesnio atlyginimo.

—v—

Senatorių balsas prieš streikus

—v—

WASHINGTON, D. C., birž. 8 d. — Senatoriai kelia labai griežtą balsą prieš streikus valdžios kontroliuojamose dirbtuvėse arba kasyklose.

Senatoriai priešinasi įstatymams, kurie baustų streikuojančius privatinėj industrijoj, bet jie nenori toleruoti streikų valdžios kontroliuojamoj pramonėj.

—v—

Valdžia sumažins daržovių kainas

—v—

WASHINGTON, D. C., birž. 8 d. — Kainų Tvarkytojas Prentiss Brown pasiruošęs sumažinti daržovių kainas. Manoma, kad daržovių kainos sumažėsiančios beveik ištisu 1%.

Senate, tačiau, keliamas balsas prieš valdžios subsidijas kainoms numušti. Senatorių grupė mano, kad kainų tvarkytojas neturįs teisės mokėti subsidijų.

Senatoriai nori uždrausti valdžiai mokėti subsidijas be kongreso leidimo.

—v—

Ruošiasi imti naujus mokesčius

—v—

WASHINGTON, D. C., birž. 8 d. — Finansų departamento valdininkai ruošiasi naujiems mokesčiams imti nuo liepos pirmos dienos.

Visi gyventojai privalės mokėti 20% nuo tos uždarbio dalies, kuri įstatymais apdėta mokesčiais.

—v—

— Turkija yra pasiruošusi ginti savo krašto saugumą, pareiškė prezidentas Ismet Inonu.

ORAS

Lis, šiltesnis.

Saulė teka — 5:16; leidžiasi — 8:24.

ŠIOS DIENOS KARO VEIKSMAI

ITALIJOJ: Sąjungininkų aviacija bombarduoja Panteliariją ir kitas italų salas. Roma skelbia, kad britų komandos užpuolė Lampedusą.

RUSIJOJ: Vokiečiai du kartus bombardavo Gorki dirbtuves. Rusai puolė vokiečių susisiekimo centrus tolimoje užfrontėje.

KINIJOJ: Kiniečiai atėmė iš japonų Itu uostą, veja japonus Ichango fronte.

SALOMONŲ SALYNE: Amerikiečiai numušė 19 japonų lėktuvų Russell salyno srityje. Neteko 7 savo lėktuvų.

—v—

Lidičėj iššudyti moterys ir vaikai

—v—

LONDONAS, birž. 8 d. — (ONA). Čekoslovakijos valdžia iš tikrų šaltinių patyrė, kad Lidiče kaime visi gyventojai buvo iššudyti.

Vokiečiai oficialiai buvo paskelbę, jog iššudyti tiktai vyrai.

Žudynėse dalyvavę kariškiai pasakojo, kad pirmiausia lėktuvai išmetė gaisrus keliančių bombų ir viską padegė. Kai gyventojai pradėjo bėgti iš kaimo, tai šalia stovėję tankai kulkosvaidžiais juos iššudė.

—v—

Amerikos žemėlapiai nebijo vandens

—v—

Iš AUSTRALIJOS, birž. 8 d. (ONA). — Naujai pasiųsti Pacifikan Amerikos laivyno žemėlapiai visiškai nebijo vandens.

Žemėlapiai padirbti iš tokios medžiagos, kuri duodasi lankstoma ir nebijo vandens.

Jurininkai juos gali naudoti lietaus vandeniui gauti, gali pasislėpti nuo saulės kaitros, jeigu patenka nelaimėn.

—v—

Naujas Čilės ministrų kabinetas

—v—

SANTIAGO, Čilė, birž. 8 d. — Admirolas Julio Allard Pinto paskirtas Čilės vidaus reikalų ministeriu.

Krašto apsaugos ministerija pavesta gen. Oscar Escudero, buvusiam Čilės štabo viršininkui.

Čilės prezidentas Antonio Rios atidėjo savo kelionę į J.A.V. dėl įvykusio kabineto krizio.

PALAIDOJO JUOZĄ HERTMANAVIČIŲ

DAUG ŽMONIŲ LAIDOTUVĖSE. KALBĖJO M. VAIDYLA, DR. ZIMONTAS IR KONSULAS DAUŽVARDIS. DAINAVO PONIOS GUGIENĖ IR VOIGHT. LAIDOTUVĖSE PATARNAVO P. J. RIDIKAS. LAIDOTUVĖMIS RŪPINOSI ADV. K. GUGIS.

—v—

Lietuvių Tautinėse Kapinėse pirmadienį, birželio 7 dieną, buvo palaidotas Juozas Hertmanavičius.

Laidotuvės buvo didelės. Pilna P. J. Ridiko koplyčia, 3354 So. Halsted street, daug žmonių ore pusėje prie koplyčios. Susirinko paskutinį patarnavimą atlikti profesionalai, biznieriai ir plačioji Chicagos lietuvių visuomenė, kuri pažinojo velionį keletą dešimčių metų.

Koplyčioje, prieš išlydėsiant kuną, kalbėjo konsulas Petras Daužvardis ir Dr. Zimontas. Konsulas nurodė, kad Hertmanavičius buvo didelis Lietuvos patriotas, daug prisidėjo prie Lietuvos nepriklausomybės atgavimo, daug pasitarnavo Amerikos lietuviams.

Daktaras Zimontas atidavė pagarbą velioniui, primindamas jo nuveiktus darbus, ir pareiškė, kad velionis Hertmanavičius baisiai nekentė tų, kurie teikia Lietuvai pragaištį ateity, vesdami lietuvius pas burliokus.

[Čia kalbos klausėsi Stalino tarnai Andrulis, Abekas ir Jonikis. Rusijos diktatoriaus agentams, suprantama, Dr-o Zimonto žodžiai labai nepatiko. Kaipgi patiks: štai jie atsilankė į skaitingą lietuvių susirinkimą ir štai susikaupimo valandoj pasakoma, kas jie tokie yra, ir duodama suprasti, kad jie lietuvių tarpe nepageidaujami.]

Dainavo koplyčioje duetu ponios Gugienė ir Voight. P-nia Lulu Raben-Micevičienė akompanavo dainininkėms smuiku ir grojo "Tykiai, tykiai nemunėlis teka", išlydint nabašninką iš koplyčios.

Daugybė gėlių, daug automobilių su palydovais. Laidotuvių procesija užėmė apie 8 blokų ilgumo eilę.

Lietuvių Tautinėse Kapinėse kalbą pasakė M. Vaidyla ir kapinės grojo parinktus rekordus. Vienas iš seniausių Chicagos lietuvių tapo užbertas žeme.

Laidotuvėse patarnavo laidotuvių direktorius J. P. Ridikas, 3354 So. Halsted street. Patarnavimas buvo mandagus, rupestingas.

Laidotuvėmis rūpinosi advokatas K. P. Gugis, kuris velionį Hertmanavičių pažinojo per pastaruosius 30 ar 35 metus.

Juozas Hertmanavičius mirė sulaukęs 68 metų senumo. Buvo kilęs iš Raseinių apskrities, Lietuvoje. Amerikon jis atvyko 1894 metais. Taigi, galima sakyti, buvo vienas seniausių ateivių ne tik Chicagos, bet kitų kolonijų lietuvių tarpe.

MARQUETTE PARKE APVAIKŠČIOS VĖLIAVOS DIENĄ

IŠKILMĖS ĮVYKS BIRŽELIO 12 d. PARENGIME, KAIPO ORGANIZACIJOS, DALYVAUJA MARQUETTE NAMŲ SAVININKŲ SĄJUNGA, IŽDO DEPARTAMENTO ATSTOVAI, KELETAS APYLINKĖS UNIJŲ LOKALŲ, MARQUETTE PARK LIONS CLUB, CIVILINĖS APSAUGOS VIENETAI IR MIESTO PAREIGŪNAI.

—v—

Prezidentas Rooseveltas paskelbė gegužės mėnesio 14 dieną kaipo Vėliavos Dieną — Flag Day. Prisilaikydama prezidento paraginimo, pietų vakarų bendrija rengia minėjimą šeštadienį, birželio 12 dieną. Iškilmės prasidės 5 valandą popiet Marquette Parke, prie 67 gatvės ir California avenue. Tikimasi, kad jose dalyvaus apie 20,000 žmonių minia.

Tarpe ceremonijų dalyvių bus Marquette Park Lions Club, Marquette Namų Savininkų Sąjunga, Jungtinių Valstijų iždo departmaento atstovai, Civilinės Apsaugos vienetai, keletas apylinkės unijų lokalų ir miesto pareigunai.

Iškilmių rengimo komiteto pirmininkas yra adv. Charles P. Kal. Kalbos prasidės 6:30 val. po pietų.

Mažai Sužeistų Karių Miršta

—v—

Majoras generolas Norman T. Kirk, vyriausias Jungtinių Valstijų armijos chirurgas, praėjusį pirmadienį kalbėjo Amerikos Daktarų Sąjungos suvažiavimui Chicagoje, Palmer House viešbuty.

Jisai, ką tik sugrįžęs iš Afrikos fronto, aiškino. Esą, praėjusiame pasauliniame kare tarp 15 ir 18 sužeistų karių mirdavo. Šiandien, pradžioje karo Afrikoje, sužeistų karių mirė tik 2½ — 3½ nuošimčiai. Kiti sužeistieji išliko gyvi.

—v—

Vėl Atidėjo State Gatvės Požemio Kelio Operavimą

—v—

Kaip šiuo laiku jau turėjo Chicagos požemio kelias (tunelis) operuoti. Tačiau miesto tarybos finansų komitetas sako, kad atidarymas tunelio operavimo vėl atidėtas, nes negauna reikalingų operavimui elektrikinių įrengimų.

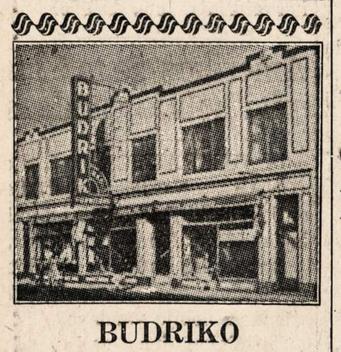

BUDRIKO

DIDELĖ KRAUTUVĖ — RAKANDŲ, RADIO, JEWELRY, LAIKRODĖLIŲ, DAIMANTŲ, AKINIŲ, REKORDŲ.

Milžiniškas 150 tukstančių dolerių vertės stakas pasirinkimui. Už cash ir lengvais išmokėjimais.

Jums apsimokės atvažiuoti pas Budriką, nors jųs gyvenate ir už 200 mylių Kainos žemos. Krautuvė randasi nuosavame baltame name,

3241 So. Halsted St.

Telefonas CALUMET 7237.

Krautuvė atidara ir nedėliomis nuo 10:00 val. ryto iki 4:00 v. popiet.

Žymųs Radio Programai leidžiami Budriko Krautuvės WCFL 1000-K. Nedėlios vakare, 9-tą valandą. WHFC 1450-K. Ketvergo vakare, 7-tą valandą.

NAUJIENŲ-ACME Telephoto

Clark Gable, išgarsėjęs kino artistas, jau atsidurė Londone. Jis tarnauja Amerikos karo aviacijoje.

PAŠALINS GASO TANKĄ MARQUETTE PARKE

NESENIAI Į JĄ ATSIMUŠĖ ARMIJOS BOMBONEŠIS IR NELAIMĖJE ŽUVO 12 KARIŲ

—v—

Marquette Parko apylinkėje yra didžiulė gaso tanka. Kalbama, tai esanti didžiausia tokia tanka pasauly.

Neseniai į šitą tanką atsimušė armijos bombonešis. Žuvo nelaimėje 12 žmonių. Tankoj kilo eksplozija ir gaisras.

Dabar pranešama, kad ji nebebus atnaujinta. Ją nugriaus ir paimtus iš jos 5,500 tonus metalo suvartos karo įmonės.

Tokį pranešimą padarė Edmund Eitel, šios srities Karo Produkcijos Tarybos direktorius.

Nenori Dirbti Kauntės Ligoninėje Kartu Su Japonais

Cook kauntės ligoninės valgyklų patarnautojai praėjusį pirmadienį turėjo susirinkimą. Po susirinkimo jie pareiškė, kad paskelbs streiką, jeigu iš jų tarpo nebus pašalinti du japonai darbininkai.

Tie japonai darbininkai yra Amerikoje gimę ir augę. Jie yra Amerikos piliečiai. Bet kiti valgyklų patarnautojai darbininkai kalba: Esą, daugelio iš musų sunųs kariauja frontuose prieš japonus. Tegul šie du samdomi Cook kauntės ligoninėje japonai ir yra Amerikos piliečiai, vis vien mes nenorime kartu su jais dirbti.

Cook kauntės ligoninė ketino pasamdyti darbui dar šešis japonus Amerikos piliečius. Kažin ar dabar besamdys, kai kiti darbininkai grasina dėl japonų samdymo streiku.

—v—

Mėgino Pabėgti Nuo Policijos, Žuvo

Zion miestelio policijos leitenantas Moody W. Simpson pastebėjo pirmadienį automobilį, kuriame buvo trys vaikėzai ir kuris važiavo 80 mylių valandoj greitumu. Policininkai pasileido vytis vaikėzus. Jie vijosi septynias mylias. Pagaliau vaikėzų mašina apsivertė.

Vienas iš vaikėzų buvo užmuštas nelaimėje. Kiti du sunkiai sužeisti. Užmuštojo vardas buvo Glendale Redman, 17 metų.

Policijos apklausinėjami, išlikę gyvi du kiti vaikėzai prisipažino, kad per pastaraisias dvi savaites jie yra padarę eilę plėšimų.

—v—

Iš Krutamųjų Paveikslų "Pasimokino"

—v—

Policija praėjusį pirmadienį, birželio 7 dieną, areštavo Penn Watt'ą, 16 metų vaikiną. Barringtono miestelio apylinkėje, kur jis pas tėvus gyveno, Penn Watt padegė penkias daržines.

Policijos klausinėjamas, vaikėzas aiškino: girdi, žiurėdamas į padegėjo darbą krutamuose paveiksluose ir jis užsimanė padegimų atlikti. Reiškia, iš paveikslų "pasimokino".

Vaikėzo tėvas yra biržos vertelga Chicagoje.

—v—

Varomas Vajus Rinkti Rudą Popierį

—v—

Praėjusį pirmadienį, birželio 7 dieną, prasidėjo vajus Chicagoje ir Illinois valstijoje rinkti rudą popierį, vartojamą kartonuose ir popierinėse dėžėse. Taip praneša Nathaniel Leverone, Illinois valstijos liekanų rinkimo direktorius, ir Wm. McFetridge, Chicagos Metropolio srities liekanų rinkimo direktorius.

—v—

Mėgino Sušildyti Kanarkas, Padegė Namą

—v—

Joseph Kopala, 33 metų, 1059 No. Winchester avenue, praėjusį pirmadienį pamanė, kad butų gerai sušildyti kanarkas, kurias jis turėjo.

Tuo tikslu jis virtuvėje, kur dvi kanarkos buvo, užkurė aliejinį pečiuką, o pats atsisėdo kitam kambary pasnausti.

Pečius eksplodavo, aliejus pasipylė, iš to kilo gaisras. Kanarkos žuvo, pats Kopala apdegė, mėgindamas gaisrą sulaikyti. Apdegė ir namas. Ugniagesiai apskaičiuoja, kad ugnis padarė nuostolių namui apie $1,300.

ENGLISH COLUMN

—v—

LITHUANIAN "I AM AMERICAN" DAY

—v—

Liths to Stage "I am American" Day Celebration

Chicago Lithuanian Americans will demonstrate their patriotism and pledge anew their loyalty to the United Nations for a successful culmination of the War at a Lithuanian 'I am American' Day program on Sunday, June 27th 1943 — 2:00 P.M. at Dan Ryans Woods, 87th Street and So. Western Avenue.

Alexander G. Kumskis, President of the Lithuanian Democratic League of Cook County, sponsors of the event, announced that a patriotic program is being formulated that will include Red Cross Units, U.S. Armed Forces and Treasury Department representation. A special Lithuanian patriotic demonstration is being arranged. Those invited to participate include the Darius-Girenas American Legion Post, Choral societies and Lith Folk dance groups. Speakers invited for the day are Lithuanian Consul Peter Dauzvardis, Mayor Edward J. Kelly, Judge John T. Zuris, Editors of the Lith Newspapers, Rev. Alexander Baltutis, Congressman Martin Gorski and Stanley Pieza of the Herald-American, originators of the 'I am American' Day event.

Lithuanian 'I am American' Day committeee is headed by Judge John T. Zuris of the Municipal Court, Al G. Kumskis is chairman of arrangements, Paul Saltimieras Chairman of Program, others include Frank E. Woidat, Charles Krischunas, Vincent Stulpinas, Alvin Petronis, John Juozaitis, R. A. VaSalle, and Stanley Cibulskis.

—v—

Pašto Dėžučių Vagiliui Penki Metai Kalėti

—v—

Michael F. Donegan, 32 metų, buvo kaltinamas tuo, kad vogęs siuntinius iš pašto dėžučių, kurios yra prie namų. Teisme Donegan prisipažino kaltas buvęs. Teisėjas Barnes paskyrė jam bausmę penkis metus kalėti.

—v—

Žydų Organizacija Mėgina Sukelti $2,000,000 Karo Bonais

—v—

Žydų organizacijos Chicagoje, Adolph Kraus B'nai B'rith lokalas, turėjo pardavimą aukcionu 1,998 suaukotų daiktų. Tarpe kitų buvo karo bonas $1,000 vertės, pasirašytas ponios Franklin D. Rooseveltienės.

Aukcione dalyvavusieji pirko dovanas. Bet pirko už jas karo bonus. Reiškia, jie gavo ir dovanas ir karo bonus. Ši žydų organizacija yra nutarusi parduoti Karo Bonų vertės $2,000,000.

Ims Daugiau Daktarų Kariuomenėn

—v—

Illinois valstijos Selective Service direktorius, pulk. Paul G. Armstrong, išsiuntinėjo lokalinėms drafto taryboms įspėjimą. Esmėje įspėjimas sako, kad turi buti perklasifikuoti daktarai ir dentistai kariuomenės tarnybos atžvilgiu. Armijai reikia daugiau daktarų ir norima imti kariuomenėn visus daktarus ir dentistus, kurie yra kariuomenės amžiaus ir kurių nesulaiko nuo ėmimo svarbios karo atžvilgiu priežastys.

Daktarai ir dentistai kariuomenės amžiaus, sveiki fiziškai ir piliečiai, patariami užsiregistruoti kaip norį gauti komisiją ginkluotose šalieš jėgose.

AKIŲ SPECIALISTAI

DR. VAITUSH, OPT.
LIETUVIS

Mano 20 metų praktikavimas jusų garantavimas.
Optometrically Akių Specialistas
Palengvina akių įtempimą, kuris esti priežastimi galvos skaudėjimo, svaigimo, arba aptemimo, nervuotumo, skaudamą akių karštį, atitaiso trumparegystę ir toliregystę. Prirengia teisingai akinius. Visuose atsitikimuose egzaminavimas daromas su elektra, parodančia mažiausias klaidas. Speciali atida atkreipiama į mokyklos vaikus.
Atitaisome akių color blind.
VALANDOS: nuo 10 ryto iki 8 v. vak. Seredomis nuo pietų, o Nedėlioj pagal sutartį.
Daugely atsitikimų akys atitaisomos be akinių. Kainos pigiau kaip pirma.
4712 South Ashland Av.
Phone YARDS 1373

Dr. G. SERNER
LIETUVIS AKIŲ GYDYTOJAS
25 metų patyrimas

Tel. Yards 1829
Pritaiko Akinius.
Kreivas Akis Ištaiso.
Ofisas ir Akinių Dirbtuvė
3401 SO. HALSTED ST.
kampas 34th St.
Valandos nuo 10 iki 4, nuo 6 iki 8
Nedėlioj pagal sutartį.

DR. KARL NURKAT
(NURKAITIS)

Pritaiko atsakomingai akinius už prieinamą kainą ir ant lengvų išmokėjimų.
3241 S. Halsted Street
PHONE CALUMET 4591
RAKANDŲ KRAUTUVĖ

KITATAUČIAI

DR. HERZMAN
IŠ RUSIJOS
Gerai lietuviams žinomas per 39 metus kaipo patyręs gydytojas chirurgas ir aukušeris.
Gydo staigias ir chroniškas ligas vyrų ir moterų ir vaikų pagal naujausius metodus. X-Ray ir kitokius elektros prietaisus.
Ofisas ir Laboratorija
1031 W. 18th St. netoli Morgan St.
Valandos nuo 10—12 pietų ir nuo 6 iki 7:30 val. vak. kiekvieną dieną, išskiriant šeštadienio vakaro ir nedėliomis.
Tel. CANAL 3110.
Rezidencijos telefonas:
Superior 9454 ar CENTRAL 7464

Dr. Charles Segal
OFISAS:
4729 So. Ashland Ave.
— 2-ros lubos —
CHICAGO, ILLINOIS
Ofiso Valandos:
Nuo 10—12 val. ryto, nuo 2 iki 4 val. popiet ir nuo 7 iki 8:30 val. vakaro. Nedėliomis nuo 10 iki 12 valandai dieną.
Phone MIDWAY 2880

Garsinkitės 'N-nose'

LIETUVIAI
GYDYTOJAI IR DENTISTAI
Amerikos Lietuvių Daktarų Draugijos Nariai

Phone CANAL 6122
Dr. S. BIEŽIS
GYDYTOJAS IR CHIRURGAS
2201 West 22nd Street
Valandos nuo 1—3 ir 7—8
Seredomis ir Nedėl. pagal sutartį
Rez. 3241 W. 66th Place
Phone REPublic 7868

Ofiso Tel. VIRGINIA 0036
Aezidencijos telefonas
BEVERLY 8244
DR. T. DUNDULIS
GYDYTOJAS IR CHIRURGAS
4157 ARCHER AVENUE
Ofiso valandos:
nuo 1—3 ir nuo 6—8:30 val. vakaro
Trečiadieniais pagal sutartį.

Dr. F. Pulsucki Le Van
DR. GRACE ILIFF
GYDYTOJAS IR CHIRURGAS
Valandos kasdien 2—4 ir 7—9 vak.
Ketvirtadieniais tik pagal sutartį
1957 W. Garfield Blvd.
Cor. Damen HEMLOCK 6699

A. Montvid, M. D.
West Town State Bank Bldg.
2400 WEST MADISON STREET
Val.: 1 iki 3 popiet, 6 iki 8 vak.
Telefonas SEELEY 7330
Namų telefonas BRUNSWICK 0591

DR. S. NAIKELIS
GYDYTOJAS IR CHIRURGAS
Ofisas ir Rezidencija
3417 So. Halsted St.
Tel. LAFAYETTE 7020
Val. 2—4 popiet, 7—8:30 vak.
Sekmadienį pagal sutartį.

Telefonas YARDS 3146
DR. V. A. ŠIMKUS
GYDYTOJAS IR CHIRURGAS
IR AKINIUS PRITAIKO
744 W. 35th Street
Valandos: 11—12; 2—4 ir 6:30—8:30
Pirmadieniais tik nuo 2—4 ir 6:30—8:30. Šventadieniais: 11—12.

DR. STRIKOL'IS
Gydytojas ir Chirurgas
Ofisas 4645 SO. ASHLAND AVE.
Ofiso val.: nuo 2 iki 4 ir nuo 6 iki 8 val. Nedėlioj pagal susitarimą.
Ofiso tel. YARDS 4787
Namų tel. PROSPECT 1930

DR. C. Z. VEZEL'IS
DENTISTAS
4645 So. Ashland Ave.
arti 47th Street
Telefonas YARDS 2246
Valandos: nuo 9 iki 8 vakaro
Seredoj pagal sutartį.

DR. BRUNO J. ZUBRICK'AS
GYDYTOJAS IR CHIRURGAS
NAUJOJE VIETOJE
2403 West 63rd St.
VALANDOS: 2—4 popiet ir 7—9 vakaro, trečiadieniais ir sekmadieniais pagal susitarimą.
Telefonas HEMLOCK 7899
Namų tel. RADCLIFFE 7885

KITI LIETUVIAI DAKTARAI

Tel. HEMLOCK 5849
Dr. Peter T. Brazis
GYDYTOJAS IR CHIRURGAS
6757 S. Western Ave.
VALANDOS: 1 iki 3 ir nuo 7 iki 9
Treč. ir Sekm. susitarus.

Dr. Emily V. Krukas
GYDYTOJA IR CHIRURGAS
4146 Archer Avenue
Ofiso Tel. LAFayette 3210
Res. Tel. LAFayette 0094
Jeigu Neatsiliepia—
Šauk KEDzie 2868.
VALANDOS:
Pirmad., Antrad., Ketvirt. 6—9 vak.
Penktad., Šeštad. 6:30—9:30 vakaro.
Sekmadienį pagal susitarimą.

DR. MARGERIS
3325 So. Halsted St.
Valandos: nuo 10 iki 2
ir nuo 6 iki 8.
Sekmadieniais nuo 10 iki 12.
Phone YARDS 7299

Garsinkitės 'N-nose'

NIPPER

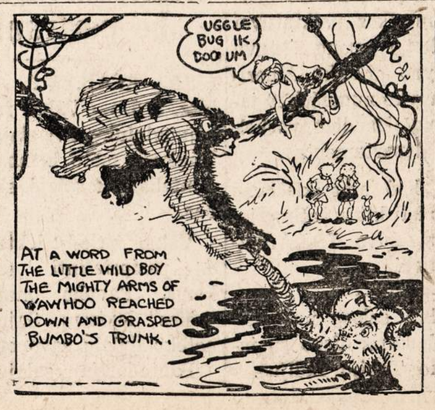

PARUPINIMAS NAMŲ KARO DARBININKAMS YRA SVARBI PROBLEMA

National Housing Agency prašo statybų savininkus visose šalies dalyse padėti parupinti tinkamus namus darbininkams, kurie dabar persikelia į karo produkcijos centrus.

Kiek tik medžiaios gali buti nukreipta nuo karo produkcijos — gaminimui laivų ir šautuvų ir lėktuvų ir tankų — yra vartojama parupinti namų darbininkams. Jeigu žmonės šių karo produkcijos centrų atidarytų savo namus atvykstantiems karo darbininkams, tai problema nebutų tokia sunki. Nėra pakankamai šių medžiagų parupinti naujų namų jiems visiems.

Sutikti šį trukumą, NHA išsiunčia sekamą prašymą kiekvienai iš šių apylinkių —

(1) Ragina nuosavybių savininkus pavesti karo darbininkams ir jų šeimoms visus tuščius namus, apartamentus ir kambarius. kurie tik yra tinkami be remontavimų ir be vartojimo reikalingų medžiagų.

(2) Ragina savininkus kitų nuosavybių, kurios dabar netinkamos, pakeisti arba pataisyti savo pinigais arba su pagalba finansavimo įstaigų.

(3) Jeigu nuosavybių savininkai negali arba nenori imti šį žigsnį, NHA siulo nuomoti namus arba statybas vardan valdžios ir juos atremontuoti valdžios pinigais. Ši nuomavimo programa apims tik tam tikrus "supercritical" centrus. Pagal šią programą Home Owners Loan Corporation (HOLC) tvarkys ir užlaikys nuosavybę; paims morgičius ir taksų mokesčius sutarties laikui, ir užmokės savininkui nuomą iš anksto sutartą.

Namų problemą negalima išrišti be kooperacijos žmonių karo produkcijos zonuose. Tas reiškia visų žmonių kooperaciją ne tik savininkų arba tų, kurie kontroliuoja namus ir kitas statybas, nors suprantama, kad šie teiks tiesioginę kooperaciją. Kiti gali paraginti savo darbu ir įtaka bendrą supratimą problemos visoje apylinkėje.

Šiuose "supercritical" centruose National Housing Agency įsteigė War Housing Centers, kuriems padeda su patarimais ir kooperacija War Housing Committee, kuri susideda iš atstovų vietinės valdžios ir įvairių miesto ir kitų privačių organizacijų. Ši vietinė kooperacija padeda prisitaikyti namų pristatymo programai prie resursų, reikalavimų ir parinkimų apylinkės.

War Housing Centrų svarbiausi veikimai, be suteikimo informacijų, yra:

1. Užrašyti visus tuščius namus, apartamentus ir kambarius, kuriuos karo darbininkai galėtų vartoti.

2. Patarti atvykstantiems karo darbininkams, kur galima rasti vietų.

3. Patarti apylinkei išspręsti apgyvendinimo problemą budais, kurie tiktų toje apylinkėje.

4. Remti "Karo Svečių" programą, kuri nereikalauja butinai reikalingų medžiagų.

5. Raginti nuosavybių savininkus pakeisti statybas į gyvenimo vietas savo pinigais dėl karo darbininkų.

6. Raginti, kur galima pakeitimą statybų į apartamentus su viešo fondo pinigais.

Gyventojai, kurie moka svetimas kalbas, gali žymiai prisidėti prie šio svarbaus darbo kritiškuose centruose.

Pirma jų vadai privalo kreiptis į War Housing Centro vedėją ir aptarti bendrą problemą savo apylinkėj bei kreipti dėmesį į ypatingas problemas svetimtaučių apylinkėj.

Tokia konferencija galėtų įvykinti susirinkimą, kuriame War Housing Center vedėjas ir kiti kvalifikuoti kalbėtojai dalyvautų ir paaiškintų namų programą ir kokią rolę svetimtaučiai galėtų vaidinti.

Nariai šios grupės galėtų pasiulyti namus, apartamentus ir kambarius išnuomavimui War Housing Centrus atvykstantiems karo darbininkams, kurie kalba jų kalbą. Susieiti ir gyventi su draugais, kurie kalba vieną kalbą, turėtų sudaryti jaukią atmosferą. Patenkinti šiuos darbininkus, kad jie duotų 100% savo jėgų karo produkcijai, yra vienas tikslas šios problemos.

Jie taipgi gali prašalinti nusistatymus daugelio žmonių, kurie nenori priimti šeimas su vaikais ir nevedusių moterų. Karo darbas dažnai šaukia vyrus su šeimomis į naujas vietas ir šie vyrai nustos dirbę ir sugrįš į savo namus, jeigu jų šeimos nebus tinkamai aprupintos karo produkcijos centruose. Vis daugiau moterų stoja į darbus, kuriuose dirbo vyrai, kurie dabar kovos fronte, ir jos turi rasti gyvenimo vietų — tai kita problema, kurią kiekviena apylinkė turės išrišti.

Daugelis svetimtaučių turi savo namus ir kitas statybas. Ir daug jų galima pakeisti į gyvenimo vietas karo darbininkams. Galima gauti perkeitimui reikalingą medžiagą savo pinigais arba pinigais paskolintais iš privatės skolinimo įstaigos. Jeigu patys nenorėtumėt tai daryti, valdžia nuomos nuosavybę ir padarys pakeitimus. Jeigu asmuo nori pakeisti nuosavybę, arba išnuomoti vietą, jis gali pasitarti su War Housing Center vedėju, ir nuo jo gaus pilnų ir tikrų informacijų. —OWI.

REMKITE TUOS, KURIE GARSINASI "NAUJIENOSE"

NAUJIENŲ-ACME Telephoto

Phillip Murray (po kairei), CIO vadas; R. J. Thomas, automobilių pramonės unijos vadas ir William Green (po dešinei) Amerikos Darbo Federacijos vadas, Baltajame Name laiko konferenciją su Prezidentu Rooseveltu kainų kontroliavimo klausimu.

VALDŽIA PADEDA ŠEIMOMS VYRŲ ESANČIŲ TARNYBOJE

Kiek Federalė valdžia galės pagelbėti toms šeimoms, kurių tėvai bus paimti tarnybon greitu laiku, darosi labai svarbus klausimas tukstančiams šeimų.

Vien tiktai kariuomenėje šiandien yra 3,238,000 vyrų, kurių 6,000,000 užlaikomų asmenų gauna čekius kiekvieną mėnesį pagal "dependency allotment" (užlaikymui dalis) ir "pay allotment" (algos dalis) paskyrimą. Daugiau negu 2 bilijonai dolerių yra taip išmokėti kiekvienais metais, iš kurių apie 2/3 išskaitomi iš vyrų algų, ir likusieji parupinti valdžios. Užlaikomi asmenys vyrų laivyne, Marinų Korpuse ir Pakraščio Sargyboj irgi gauna pagalbos.

Su paėmimi tarnybon vis didesnio skaičiaus vedusių vyrų, nes nėra pakankamai nevedusių, užlaikymu i šeimų skaitlinės kils dar aukščiau.

Tie, kurie gali prašyti valdžios pagalbos pagal dabartinę teisę yra tuli šeimos nariai tų vyrų, kurie randasi keturiose žemesniuose laipsniuose kariuomenėje,— Laivyne, Marinų Korpuse ir Pakraščio Sargyboj. Paskyrimai yra sudaryti iš išskaitymų iš vyrų algų ir dalinai iš valdžios fondų. Žmonos ir vaikai įeina į taip vadinamą "Class A kategoriją", ir jie gauna čekius be jokių įrodymų. Class B kuri susideda iš tėvų, tėvukų, brolių ir seserų turi įrodyti, kad jiems pagalba reikalinga.

Štai pavyzdys: žmona kareivio, kuriai reikalinga pagalba. Ji gali gauti $50 per mėn.; $22 iš vyro algos ir $28 iš valdžios. Jeigu yra vaikų, ji gali gauti $12 už vyriausią ir $10 už kiekvieną kitą. Yra ir panašus patvarkymas išsiskyrusiai žmonai, kuri gali gauti ligi $50 per mėnesį, bet ne daugiau ,negu jai legaliai paskirta užlaikymui.

Vyrai, kurie turi Class A ir Class B šeimos narius, tai yra tėvus, žmoną ir vaikus; jiems bus išskaityta $5 daugiau. Valdžia irgi padeda Class B asmenims, bet ligi nustatytos sumos. Karininkai ir vyrai aukščiau keturių žemiausių laipsnių, irgi gali išskaityti iš algos pagalbai šeimų ir jokių įrodymų, bet šiais atžvilgiais valdžia nieko neprideda. Kiekviename atsitikime šie čekiai bus siunčiami, kada vyrai tarnyboje bus dingę kovoje, belaisviai arba internuoti.

Kaip tik vyras priimtas tarnybon, jis gali prašyti "allowance" arba "allotment" savo šeimoms ir jo užlaikomiems asmenims. Butų geriau, jeigu prašymai butų paduoti pačių vyrų, bet nariai šeimų irgi gali tą patys atlikti arba per agentą. Po mėnesio, išskaitymai prasideda, ir gale mėnesio čekiai išsiunčiami.

Asmenys, kurie randa, kad jiems pagalba reikalinga, po vyro įstojimo į tarnybą, jeigu tai žmona ir vaikai, gali gauti išskaitymus be vyro sutikimo, Kitiems šeimos nariams sutikimas reikalingas. Dėl identifikacijos asmens, skirtingos šakos tarnybos reikalauja skirtingų dokumentų. Kariuomenė reikalauja vedybų metrikų arba afideivitų iš kunigų arba magistratų. Kopijos gimimo metrikų reikalingos vaikams.

Laivyne, Marinų Korpuse ir Pakraščio Sargyboje, vedybų ir gimimų metrikai nereikalingi.

Visos šakos tarnybos reikalauja prisiekdintų afideivitų, kurie įrodo, kad tie, kurie įduoda aplikaciją pagalbai, tikrai jos reikalingi, jeigu prašymai yra nuo Class B asmenų, tėvų, tėvukų, brolių arba seserų.

Class B asmenys, užlaikomos vyro tarnyboje, kuris yra viename iš keturių žemiausių laipsnių, paduodami prašymą turi išpildyti blanką WDAGO form 525, kurią galima gauti iš armijos stočių arba Raudonojo Kryžiaus. Tada išpildyti prašymai turi buti siunčiami į Armijos Office of Dependency Benefits, 213 Washington St. Newark, N. J.

Užlaikomieji asmenys vyrų Laivyne, Marinų Korpuse arba Pakraščių Sargyboje, neprašomi kreiptis speciale formos blanka, bet paprastu laišku. Laivynui laiškai turli buti siunčiami Bureau of Naval Personnel, Washington, D. C. Marinų korpusui, Adjutant & Inspector's Office Headquarters, Marine Corps, Washington, D. C. ir Pakraščio Sargyboje, Chief of Military Morale Division, U. S. Coast Guard, Washington, D. C. —FLIS.

—v—

SMULKIOS ŽINIOS IŠ VISUR

—v—

—Prezidentas Rooseveltas pasakė kalbą suvažiavusiems maisto atstovams. Norime, kad visi gyventojai turėtų pakankamai duonos, pasakė Rooseveltas.

—Costa Rica vyskupas Sanabria nenori leisti moterims balsuoti.

—Teisėjas Tuttle paskyrė liepos 2 dieną išdavikui Max Stephan pakarti.

—Britų Lloyd bendrovė vėl sutinka apdrausti Vidužemių juron siunčiamas prekes.

Pirkite tose krautuvėse, kurios GARSINASI "NAUJIENOSE"

IŠKILMINGAI PALAIDOTAS JUOZAS HERTMANAVIČIUS LIETUVIŲ TAUTIŠKOSE KAPINĖSE

BRIDGEPORT. — Pereitą pirmadienį, birželio 7 d., tapo iškilmingai palaidotas Lietuvių Tautos labui didis veikėjas, velionis Juozas Hertmanavičius. Pirmiaus buvo pranešta, kad velionis tragingai žuvo, užgautas taxi automobilio.

Įspudingos Laisvos Apeigos Koplyčioje

Kadangi velionis artimos giminės neturėjo, tai jo artimiausi draugai, pp. Nora ir Kazimieras Gugiai, rupestingai sutvarkė laidotuvių reikalus. Jaudinančios ir kartu įspudingos laisvos apeigos buvo išpildytos puošnioje Povilo Ridiko koplyčioje. Tas apeigas sutvarkė p. Nora Gugis, kuri ir pati jose dalyvavo. Atėjus paskirtam laikui p. Ridikas pranešė susirinkusiems, kad dabar prasidės laisvos apeigos pagerbimui velionio Juozo Hertmanavičiaus. Tuojaus už scenos pasigirdo dainos garsai su smuiko obligato Miko Petrausko kurinio "Geismai ir Svajonės", kurį graudžiu tonu išpildė p. Nora Gugis ir p. Stella Voight; smuiku obligato grojo p. Lulu Raben-Misevičienė. Tai pirmas toks patvarkymas apeigų, kur publika nematė artistų, bet visi gerai girdėjo išpildytą muzikos kurinį. Po dainos pasakė trumpą, bet patrijotiškai jautrią kalbą Lietuvos konsulas Petras Daužvardis. Po kalbos už scenos pasigirdo Fritz Kreislerio kompozicija smuiko solo, kurį išpildė Lulu Raben-Misevičienė. Sekė kalba Dr. A. Zimonto.

Po kalbos tos pačios dainininkės sudainavo Miko Petrausko kurinį "Man gaila". Uždarant ir išleidžiant karstą iš koplyčios p. Lulu Raben-Misevičienė visą laiką grojo smuiko solo Miko Petrausko kurinį "Tykiai Nemunėlis teka."

Publikos koplyčioje buvo kimštinai, tačiaus, smuiko garsai iš už scenos visiems suteikė raminantį gedulo jausmą.

Grabnešiai

Grabnešiai buvo visi ilgamečiai velionio Juozo Hertmanavičiaus artimi draugai. Jais buvo Dr. A. Zymont, George Šukys, Mikas Vaidyla, Antanas Beržinskis, adv. Kazys Gugis ir Wm. Ballantine.

Palydovų į kapines važiavo apie 40 mašinų. Publiką sudarė, didžiumoje, plačioji Chicagos lietuvių inteligentija, profesionalai ir biznieriai. Visos srovės ir partijos, nors neoficialiai, buvo atstovautos.

Kapinėse, lydint prie duobės, iš karilono buvo sugrotas rekordas Schberto "Ave Maria". Giesmė su muzikos obligato.

Prie velionio kapo pasakė rimtą kalbą "Sandaros" redak. Mikas Vaidyla. Jam tenka pagyrimas, kad jisai taip nuosakiai atvaizdavo velionio Juozo Hertmanavičiaus darbuotę lietuvių tautos labui. Užbaigus kalbą ir leidžiant karstą į duobę, iš karilono grojo vargonais Meditaciją iš Thais, Massenett kurinį.

Reikia pasakyti, kad chicagiečiai neteko didelio veikėjo, ir tos laidotuvės pasilieka istoriškos Chicagos lietuvių išeivijos gyvenime. Gaila netekus rimto žmogaus. Varde pp. Gugių šeimos reikia padėkuoti artistėm už gražią muziką, gėlių aukotojams, grabnešiams ir p. Povilui Ridikui, kuris pavyzdingai atliko savo pareigas.

— VBA.

—v—

—Vokiečiai verčia italus siųsti karo laivus saloms ginti. Mussolini nori naudoti laivus tiktai pusiasaliui ginti.

—Ispanai siulė kovojančioms šalims nebombarduoti miestų, bet niekas neatkreipė dėmesio į jų pasiulymus.

DYKAI PAGALBA NUO REUMATIZMO

Jei kenčiate kuno skausmus; jei sąnariai jausluş; jei užeina skausmai oro permainose, patariam jums bandyti ROSSE Tabs be mokesties ir obligacijų. Naudojamos tukstančių per virš dvidešimt metų gavimui greito laikino paliuosavimo skausmų Reumatizmo, Artritis ir Neuritis.

DYKAI Šio Laikraščio Skaitytojams

Jei niekad nenaudojote ROSSE Tabs, prašom jus BANDYT juos—išbandykit musų kaštu. Pasiųsime jums pilno dydžio pakelį—DYKAI. Sunaudokite 24 tabletes. Jei neduos greito paliuosavimo nuo skausmo ir jus busit nepatenkinti pasekmėmis ir to pakelio žema kaina, grąžinkit nesunaudotą dalį, ir jums nieko nekaštuos. Nesiųskit pinigų, tik savo vardą ir adresą į:

ROSSE Products Co., Dept. X—1
2708 W. Farwell Ave., Chicago, Ill.

VICTOR BAGDONAS
LOCAL & LONG DISTANCE MOVING
Perkraustom fornišius, pianus ir visokius rakandus bei štorus. Vežam į farmas ir kitus miestus. Žema kaina. Musų darbas garantuotas. Taipgi pristatome anglis į visas miesto dalis.
3212 So. Halsted St.
Šaukite Tel. VICTORY 0066

MASTER WINDOW SHADE CO.
S. J. Vondrak Tel. Lafayette 4560
LANGAM UŽDANGALUS PADAROM ANT UŽSAKYMO
FIRANKOM LAZDAS...MES NUMIERUOJAM IR UŽKABINAM
TAVERNOMS, NAMAMS IR MOKYKLOMS VENETIAN BLINDS
1803 WEST 47th STREET (ARTI WOOD ST.)
CASH AND CARRY
Laimėjimui pirkite U. S. Bondsus ir Stampas.

STANLEY LITWINAS PATARIA JUMS
TAISYTI savo NAMĄ

Pataisykit namo stogą. Insulacijos darbas dviem budais—užlaikykit savo namą vėsiu šią vasarą ir bukit prisirengę dar didesniam kuro racionavimui sekančiai žiemai. Atlikit insulaciją šiandien. Užsakykit sau skrynas dabar. Atsineškite savo skrynų mieras, kol dar nevėlu.

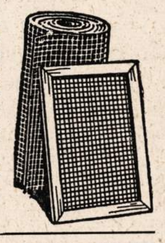

MES TURIME PILNĄ PASIRINKIMĄ AUKŠTOS RŪŠIES LENTŲ IR NAMŲ MATERIOLO—APROKAVIMAS DYKAI.

CARR-MOODY LUMBER COMPANY
STANLEY LITWINAS, Ved.
3039 SO. HALSTED ST.
Tel. VICTORY 1272
LIETUVIAI SALESMANAI.
Atidara sekmadieniais nuo 8 iki 12.

NATHAN KANTER

EXTRA! EXTRA!
Permainytas vardas ir adresas
MONARCH LIQUOR
Lietuviškas Žydukas
3529 S. HALSTED ST.
Phone YARDS 6054

JUNK! Laimėjimui. Už popierius, maišus, matrasus, batteries ir visokį metalą mokame aukščiausią kainą musų yarde. Demėsiui Blokų Kapitonų. Atidara jusų parankumui nuo 8 r. iki 6 v. Nedėlioj nuo 8 ryto iki 1 popiet. Specialis dėmesis dėl South Side. Phone **Republic 2148. A. D. JUNK, 6229 S. Hoyne.**

Sutaupysim jums pinigų perdirbdami musų dirbtuvėj jusų seną setą į naują. Darbas garantuojamas.
ARCHER AVENUE FURNITURE MFG.
JOS. KAZIKAITIS, Savininkas.
4140 Archer Ave.
Telefonas LAFAYETTE 3516

Naturalė Išvaizda
Naujų VELVATONE DANTŲ PLEITŲ

VARTOJAMAS NAUJAS PLASTIC MATERIOLAS NATURALĖS GUM SPALVOS DANTŲ PLEITOMS
NAUJOS RŪŠIES **VELVATONE** DANTŲ PLEITOS
$12.50 iki $39.50
Neatsiduoda. Be skonio. Naturalės spalvos. Neblunka. Visoj šaly žinomos dantų pleitos. Permatomos crystal clear pleitos. Plunksnos sunkumo, sanitarės. Patenkinimas garantuotas. Materiolas labai panašus į gamtinį. Vienos dienos taisymą patarnavimas. Nemokamas apskaičiavimas.
Darome pleitas įspaustas ir gautas tik iš laisniuotų dentistų
HEJNA BROS. DENTAL PLATE CO.
1724 S. Ashland 2nd Fl. Mon. 9251
Atidra nuo 9 iki 8. Šeštad. nuo 9 iki 4
KALBAME LIETUVIŠKAI
3945 W. 26 St. 2nd Fl. Law. 2908
30 N. Dearborn Rm. 806, Sta. 9649
Vidurmiesčio val. 9—6. Antradienį ir ketvirtadienį nuo 9 iki 7.

—v—

DIRBTINI DANTYS
Į kuriuos gražu žiurėti!
Nepaprastas pavertimas iliuzijos į tikrenybę. Yra labai prižiurima, kad išvengus raukšlių ir dirbtinos išvaizdos. Visos pastangos dedamos atbudavojimui naturalės išžiuros.
PERMATOMOS PLEITOS

Specializuotas Patarnavimas —jie turibut PERFECT 1 dienos patarnavimas **22.50**
VULCANITE $12.85
DUBLIKATAI ..... $5.00 up
PATAISYMAI ..... $1.50 up
PLASTIC RESINS 3 dienų special
Kiti $35 ir aukš. Tikri, naturalus Dirbame pleitas įspaustas ir gautas tik iš laisniuotų dentistų.
PEOPLES DENTAL LABORATORIES
10 W. Jackson, 3rd fl., rob State

—v—

Sophie Barcus
RYTINĖ RADIO VALANDA
—IŠ STOTIES—
W.G.E.S.
Kasdien nuo 8:45 val. ryto iki 9:15 val. ryto.
Subatomis nuo 8:30 iki 9:15 val. ryto.
Pirmadieniais taipgi 7:00 val. vakare.
Išgirskite vėliausias žinias muziką ir kitus įdomius pranešimus.

KODĖL KENTĖTI DĖL KOJŲ? D-RO Blasczynskio Gyduolės gaunamos vaistinėse, pagelbės Jums! BOROCYL Milteliai nuo niežėjimo, perdidelio prakaitavimo, prasto kvapsnio ir užkrėtimo odos, iššaukiančios atleto koją. BOROCYL skystis lengvoms žaizdoms, nuo perštėjimo, nudegimo, susižeidimų ir visokių odos ligų.
BOROCYL CO., 1200 N. Ashland Av. Tel. BRUNS. 7209

Jei Kam Reikalingi Pinigai
Duodam PASKOLAS
ant Pirmų Morgičių
UŽ MAŽESNĮ NUOŠIMTĮ
BE KOMIŠINO

Patarnavimas Greitas ir Teisingas
DABAR MOKAME 3% UŽ PADĖTUS PINIGUS.
STANDARD FEDERAL SAVINGS and LOAN ASSOCIATION of CHICAGO
JUSTIN MACKIEWICH, Pres. and Mgr.
4192 Archer Avenue • Virginia 1141

NAUJIENOS
THE LITHUANIAN DAILY NEWS
Published Daily Except Sunday by The Lithuanian News Pub. Co., Inc.
1739 South Halsted Street
Telephone CANal 8500

Subscription Rates:
$6.00 per year in Canada
$6.00 per year outside of Chicago
$8.00 per year in Chicago
3c. per copy.

Entered as Second Class Matter March 7th 1914 at the Post Office of Chicago, Ill., under the act of March 3rd 1879.

Naujienos eina kasdien išskiriant sekmadienius. Leidžia Naujienų Bendrovė, 1739 S. Halsted St., Chicago, Ill. Telefonas Canal 8500.

Užsakymo kaina:

Chicagoje—paštu:	
Metams	$8.00
Pusei metų	4.00
Trims mėnesiams	2.00
Dviem mėnesiams	1.50
Vienam mėnesiui	.75
Chicagoj per išsiuntinėtojus:	
Viena kopija	3c
Savaitei	18c
Mėnesiui	75c
Jungtinėse Valstybėse, ne Chicagoj,	
Metams	$6.00
Pusei metų	3.25
Trims mėnesiams	1.75
Dviem mėnesiams	1.25
Vienam mėnesiui	.75
Užsieniuose:	
Metams	$8.00
Pusei metų	4.00
Trims mėnesiams	2.50

Pinigus reikia siųsti pašto Money Orderiu kartu su užsakymu.

Ar naciai darys ofensyvą Rusijoje?

Pernai ir užpernai vokiečių armija birželio mėnesį darė didelius žygius prieš sovietų Rusiją. Klausimas, ar jie darys panašų žygį ir šiemet?

Karo komentatoriai yra linkę manyti, kad Hitleris vėl puls sovietus ir bandys — gal but, paskutinį kartą — sutriuškinti jų karo galybę. Pirmieji du puolimai tikslo nepasiekė. Nors rusai neteko milžiniško ploto žemės, kuriame iki karo gyveno apie 70 milionų žmonių, derlingų laukų ir svarbių pramonės centrų, bet Raudonoji armija nebuvo sunaikinta: Hitleris turi kirsti jai mirtiną smugį, pirma negu sąjungininkai įsiverš į Europos kontinentą; o jeigu jisai to nepadarys, tai vokiečiai atsidurs tarp dviejų ugnių ir žus. Šią vasarą jam yra paskutinė proga.

Kiti betgi mano, kad tos progos Hitleris jau nebeturi. Viena, jo armijoms nuleido daug kraujo rusai, ir jisai vargiai begalėjo jas papildyti naujomis jėgomis iki to laipsnio, kad jos stengtų parblokšti sovietų milžiną. Antra, vokiečiams ėmus veržtis Rusijos gilumon, Ašį gali pulti vakarinėje arba pietinėje Europoje sąjungininkai. Hitlerio padėtis tuomet pasidarytų desperatiška: jisai butų priverstas arba sustabdyti ofensyvą prieš rusus ir ginti "Europos tvirtovę" — arba rizikuoti, kad į tą jo "tvirtovę" įsilauš priešas.

Praėjusieji keli mėnesiai parodė naciams, kad yra pavojinga eiti pertoli nuo savo bazių ir susisiekimo centrų. Stalingrade žuvo vokiečių armija daugiausia dėlto, kad Vokietija nesugebėjo privežti jai kiek reikiant amunicijos, ginklų ir sustiprinimų; taip sakant, tvirtovės siena buvo pramušta, bet ją visiškai paimti neišteko jėgų.

Šiaurės Afrikoje atsitiko panašus dalykas. Vokiečiai buvo priėję beveik prie Aleksandrijos, bet dėl susisiekimo tolio paimti jo neįstengė — ir paskui turėjo trauktis atgal daugiau, kaip pusantro tukstančio mylių, ir viską prakišo.

Iš šitų skaudžių pamokų Hitleris turėtų padaryti išvadą, kad sveikiausias dalykas jam butų dabar ne tiktai neieškoti naujų "erdvių", bet sutrumpinti kiek galint fronto linijas, pasitraukiant iš kai kurių užkariautųjų sričių (rytuose ir, gal but, pietuose ir šiaurėje), įsitvirtinti ir sėdėti. Pereitą rudenį nacių "fiureris" tokį planą ir buvo paskelbęs, girdamasis, kad jam daugiau nebereikią daryti puolimų; tegu, girdi, priešas mus puola. Tik jisai žadėjo neatiduoti "nė vienos pėdos" užkariautų teritorijų — ir čia jisai suklupo, nes buvo ušvytas iš Š. Kaukazo ir nuvarytas nuo Volgos.

Tačiau ir po Stalingrado katastrofos Hitleris neina lauk iš rytinės Ukrainos, Krymo ir Novorosisko. Jo fronto linija Rusijoje yra labai ilga ir daugelyje punktų sunkiai apginama. Ji negali pasilikti tokia iki galo karo. Hitleriui teks ją išlyginti. Kadangi jisai nesitraukia atgal, tai, matyt, jo planas yra dar kartą "traukti į rytus". Manoma, kad jisai gali padaryti ofensyvą centro fronte, į pietus nuo Maskvos arba į šiaurę nuo Maskvos, ir paskui bandyti paimti Maskvą į "kilpą".

Tai butų rizikingas žygis, reikalaująs nepaprastai daug jėgų. Jam nepasisekus, vokiečių karo mašina galėtų sugriuti. Bet Hitleris gembleriavo ne vieną kartą. Sėdėti, apsikasęs savo "tvirtovėje", kuomet sąjungininkų lėktuvai mėto į ją bombas, jisai kažin ar gali, nes okupuotųjų šalių gyventojai vis labiau nerimsta, o vokiečius ima baimė, kad karas bus pralaimėtas.

Šį mėnesį, tur but, paaiškės, ar nacių Vokietija dar tikisi laimėti karą ginklu, ar ji tik stengiasi jį užtęsti, kad priešas pailstų ir sutiktų priimti kokį nors kompromisą.

Maisto Konferencija pasibaigė

Dvi savaites posėdžiavusi Hot Springs mieste (Va.), Jungtinių Tautų Maisto Konferencija, pabaigė savo darbą ir trumpame pranešime paskelbė jo rezultatus. Konferencijoje dalyvavo 44 valstybių delegacijos kartu su dideliu skaičium ekspertų, viso apie 400 žmonių. Visi jos nutarimai buvo priimti vienbalsiai. Buvo ir SSSR atstovai.

Konferencija surado, kad maisto klausimams tvarkyti turi but sudaryta pastovi tarptautinė organizacija. Tuo tarpu bus įsteigta komisija Washingtone.

APŽVALGA

PRISAIKA LENINO PALIKIMUI

—v—

Lenino mirties paminėjimo proga, 1938 m. sausio 26 d., Juozas Stalinas pareiškė:

"Atsiskirdamas nuo mus, drg. Leninas paliko mums ištikimybę Komunistų Internacionalo principams. Prisiekiame tau, drg. Lenine, kad mes nepagailėsime savo gyvasčių, kad butų tvirtinamas ir plečiamas darbo žmonių susivienymas — Komunistų Internacionalas."

Tai buvo žodžiai, pasakyti beveik karo išvakarėse. O dabar tas Lenino palikimas jau yra likviduojamas!

Kominterno vykdomojo komiteto prezidiumo rezoliucijoje, kuri buvo paskelbta š. m. gegužės 22 d., sakoma, kad **"jau seniai prieš karą"** darėsi vis aiškiau ir aiškiau, jogei vienas tarptautinis centras negali spręsti viso pasaulio darbininkų judėjimo. Kominternas, sako toliau ta rezoliucija, buvo pasidaręs "net **painė** tolesniam tautinių darbininkų klasės partijų augimui".

Bet tai painei, tam atgyvenusiam savo amžių centrui "genialus proletariato vadas" prisiekė **ištikimybę** ir žadėjo nepagailėti gyvasčių, kad jisai augtų ir stiprėtų.

Sovietų "voždžiaus" uoslė jam nepasakė, kad jau tada Kominterno lavonas reikalavo palaidojimo.

—v—

FRANCUZAI PARDAVIKAI

—v—

Garbindamas Kovojančiųjų Francuzų vadą, gen. De Gaulle, A. Bimba rašo:

"1940 m., kai Hitlerio bestijos teriojo Franciją, o **francuzai pardavikai** prisilaižinėjo naciams okupantams, gen. Charles de Gaulle griežtai pasisakė, kad jis kovosiąs prieš užpuolikus, iki francuzų tauta bus laisva.

"Kitais žodžiais gen. de Gaulle tamsiausiomis francuzų tautai valandomis nenustojo vilties ir, pasitraukęs į Londoną, organizavo francuzus šventajai kovai dėl Francuzijos išlaisvinimo.

"De Gaulle vardas šiandien visoje Francijoje gretinamas su Joana Arkiete..."

Na, o kas buvo tie "francuzai pardavikai", kurie prisilaižinėjo naciams? Gaila, kad Bimba nepainformuoja apie tai savo skaitytojų.

Tie pardavikai buvo ne tiktai Petainas, Lavalis, Doriot ir panašųs "kolaboracionistai" (bendradarbiai), susispietusieji Vichy valdžioje ir aplink ją. **Tarp biausiausiųjų Francuzijos pardavikų svarbią vietą buvo užėmę Francuzijos komunistai.** Kaipo jų vienmintis (ir "brolis Kominterne"), Antanas Bimba turi jų pardavikišką rekordą gerai žinoti.

Francuzijos komunistai, pagal įsakymą iš Maskvos, priešinosi karui, kuomet "Hitlerio bestijos" teriojo Francuziją. Jie darė sabotažą Francuzijos karo pramonėse ir kurstė kareivius mesti ginklą. **Jie reikalavo taikos su Hitleriu.** Už tai Francuzijos parlamentas komunistų partiją uždarė, kaipo išdavikų organizaciją, o komunistų atstovus išmetė iš parlamento.

Bet dabar tie išdavikai plakasi prie gen. De Gaulle! Reikia pasakyti, kad gen. De Gaulle nemažai pakenkė savo reputacijai, priimdamas komunistus į savo Tautinį Komitetą.

Bet, gal but, Bimba sakys, kad Francuzijos komunistai taip nesielgė, kaip aukščiau nurodyta? Tad pažiurėsime, ką jie patys rašė apie save.

KOMUNISTAI PRIEŠINOSI KARUI IR REIKALAVO TAIKOS

—v—

Francuzų rašytojas Marcel Pierre padavė savaitraštyje "The New Leader" (š. m. sausio 23 d.) šitokių faktų apie Francuzijos komunistus:

"Rudenyje 1940 m., už kelių mėnesių po mušių paliaubų su Vokietija, Maurice Thorez (pabėgęs iš francuzų kariuomenės netrukus po to, kai prasidėjo karas) ir Jacques Duclos atspausdino 'Francuzų Komunistų Partijos Centro Komiteto vardu' manifestą 'į Francuzijos žmones'. Šitame manifeste juodu pareiškė: **'Tiktai komunistai kovojo prieš karą! Tiktai... musų didžioji Komunistų Partija užėmė poziciją prieš karą. Mes, komunistai, gynėme vokiečių-sovietų paktą... ir nuo pirmųjų mėnesių karo, kuomet persekiojimai bandė mus slopinti, mes, nepaisydami visų pelnagaudų, karjeristų ir politikierių, kuriems karas buvo pelningas biznis, stojome už taiką** (su Hitleriu! — **"N." Red.), pasiųsdami laišką nuo komunistų atstovų parlamento pirmininkui... Už tai, kad atstovai tai padarė, jie buvo pasmerkti ir suimti."**

Bimba sako, kad kova prieš Hitlerį buvo "šventa", ir jisai lygina gen. De Gaulle prie Joanos Arkietės. Bet Francuzijos komunistų partijos vadai, Thorez ir Duclos vadino karą prieš nacius "pelnagaudų, karjeristų ir politikierių bizniu"!

Tame pačiame Francuzijos komunistų manifeste buvo taip pat reikalaujama **patraukti tieson** tuos, kurie yra "atsakomingi" už karą. Ir tarp "karo kaltininkų" buvo paminėti ypatingai Leon Blum ir Edouard Daladier (bet ne Hitleris!).

Kaip tik tokį pat reikalavimą, kad butų nubausti Francuzijos "karo kaltininkai", vėliau iškėlė **naciai.** Jie įsakė maršalui Petain'ui pašaukti tieson buvusius Francuzijos premjerus, ministerius ir gen. Gamelin'ą — ir jie buvo teisiami Riom'e.

Toliau, apie tą patį laiką, kurį Bimba vadina "tamsiausiomis francuzų tautai valandomis", Marcel Pierre rašo:

"O kaip su okupacijos laikotarpiu? 1940 m. rugsėjo mėnesį pasirodė komunistų lapelis su antrašte **'Francuzijos Jaunimas'**, kuriame buvo šitokie žodžiai: 'Lygiai, kaip mes nemanome, jogei reikia priimti Nacizmą, **kad butų tęsiama politinio bendradarbiavimo politika su Vokietija,** taip mes niekuomet nemanėme, kad tam tikro režimo buvimas Vokietijoje turėtų sudaryti kliutį santykiams tarp Francuzijos ir Vokietijos."

Žodžiu, Francuzijos jaunimą komunistai šaukė **"tęsti politinio bendradarbiavimo politiką"** su hitleriška Vokietija — tą politiką, kurią nustatė Petain, Laval, Darlan ir kiti **"francuzai pardavikai".**

Jeigu Bimba garbina gen. De Gaulle, tai jisai **turėtų įvardinti ir pasmerkti Francuzijos komunistus,** kurie buvo savo tautos išdavikais tais sunkiausiais Francuzijai laikais. Bet kur jisai tau juos pasmerks! Jisai pats iki 1941 m. birželio 22 d. ėjo tuo pačiu keliu, kaip ir anie Francuzijos pardavikai.

—v—

EVERYBODY EVERY PAYDAY 10% IN WAR BONDS

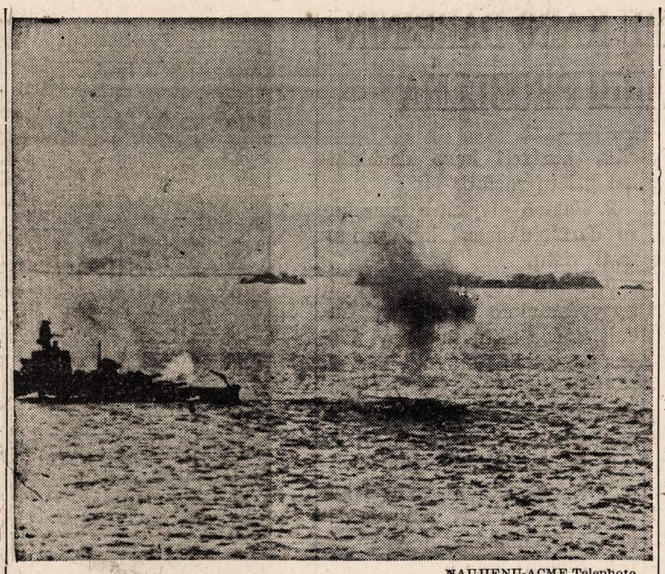

NAUJIENŲ-ACME Telephoto

Pirmas paveikslas, kuris vaizduoja juros mūšį prie Attu salos. Amerikos karo laivai bombarduoja Holtz įlankoje įsitvirtinusius japonus.

MARTYNAS GUDELIS

BOLIAUS ŠILINIO NUOTYKIAI

ROMANAS IŠ LIETUVIŠKO KAIMO GYVENIMO

(Tęsinys)

IV DALIS

7. SENOS NEAPYKANTOS AISTROS

|| Laimės valandos || visuomet trumpos.

Šiliniai pavyzdingai tvarkė savo ūkį. Danutė buvo geresnė ūkio šeimininkė, negu Bolius tikėjosi. Tadaravoj pastatytus namus ji ne tiktai jaukiausiu apylinkės užkampiu pavertė, bet mokėjo auginti gyvulius, prižiurėti sparnuočius ir džiuagsmu apiberti visą kasdieninį gyvenimą.

Danutės balsas Tadaravos pamiškėje skambėjo visu smarkumu; Danutės rankos ir toliau "stebuklingai" tebegydė visas gyvenimo žaizdas.

Tais pačiais metais Stasiukas baigė įrengti naujai sumestus namus. Stalius padarė naujus rakandus, tik šį kartą jau ne pagal Boliaus nurodymus, bet pagal Danutės.

Ateinantį pavasarį Šilinis išplėšė visus naujai įsigyto sklypo laukus ir susilaukė labai gražaus derliaus. Išplėštuose dirvonuose ne tiktai rugiai juodavo, bet ir avižos rugiams prilygo. Pavasarį atvažiavęs matininkas nurodė kokiomis vietomis patogiausia prakasti griovius. Rudenį Šiliniai prasausino pamiškę ir dvigubai padidino įsigytą sklypą.

Tuo tarpu Šiliniai ir prieauglio susilaukė. Danutė pagimdė sunų, kurį vadino Matuku, Motiejuku. Iš Šilinių didžiausios įtakos į Bolių padarė senis Petraška, todėl ir pirmagimiui Motiejaus vardą pasirinko. Kaimynės siulė mažytį pavadinti tėvo vardu, bet tėvas laikė mažai ką Boliui tesakė. Savo tėvo jis beveik neprisiminė. Apie savo tėvą Bolius daugiau patyrė tiktai iš Petraškos pasakojimų.

Tadaravos pamiškėj Danutė buvo geriausiu Boliaus draugu. Kartoką lietuviškų laukų kasdienybę ji šypsenomis padabindavo, o mažas Matukas buvo tuo akstinu, kuris Šilinį ateitin stumė. Tiktai dabar Bolius jau rupinosi ne savo, o savo sunaus ateitimi. Jis buvo pasiryžęs gerai išauklėti savo sunų ir jo gerovei pašvęsti visą savo energiją.

Bet gyvenimas labai retai nueina taip, kaip žmogus planuoja. Šilinių planams taip pat nebuvo lemta realizuotis. Laimė jiems tiktai kelis metus težydėjo, džiaugsmo dainos tiktai kelis pavasarius Tadaravos pamiškėje teskambėjo.

|| Juodi debesys || kraštą užtraukia.

Tadaravoj dienos dar buvo šviesios ir laimingos, bet padangėse jau pradėjo rinktis juodi debesys, kurie didžiausias nelaimes ne tiktai Paparčiams, bet ir Šilinių šeimynai užtraukė.

Juozas Vidugiris, kuris ilgus metus Paparčius Žasliuose, Kaišiadoryse ir kitose vietose atstovavo, sukvietė kaimo vyrus ir tarė:

—Lietuviai sugebėjo išvyti iš savo krašto rusus ir vokiečius, bet nesugebėjo įveikti rusų ir vokiečių dvasios prisigėrusių lietuvių. Iki šiam metui mes patys bandėme savo reikalus tvarkytis, bet kolonialine dvasia prisistotinusi lietuvių grupė, užsieniečių padedama, panoro valdyti lietuvius, kaip tai darė rusų caras ir kaizerio žandarai.

"Kolonizatoriams pavyko okupuoti Kauną ir įtikinti dalį kauniečių, kad jie iš tikrųjų savo reikalų nemoką tvarkytis, kad jiems esą reikalingi "dievų parinktieji" valdytojai. Iš Kauno kolonizatoriai pradėjo ir mus įtikinėti, jog mes esą nesugebame savo reikalų tvarkyti. Pastaruoju metu mus pradėjo kviesti tiktai įsakymams išklausyti, o savo nuomonės pareikšti jau neleidžia.

"Naujiems krašto kolonizatoriams aš pasakiau, kad papartėnai nesiuntė savo atstovų įsakymams gauti. Iki šiam metui įsakymus į Paparčius caro ir kaizerio žandarai atnešdavo. Jeigu bus koks naujas įsakymas, tai nauji žandarai galės į Paparčius atnešti. Aš pasitraukiu iš visų savivaldybės komisijų."

Papartėnai buvo informuoti apie paskutinių mėnesių įvykius ir pritarė Vidugirio veiksmams. Kito atstovo papartėnai nerinko, ir nenorėjo dalyvauti jokiame prievartos darbe. Papartėnai paskelbė kovą naujiems "kolonizatoriams" ir buvo pasiryžę jiems priešintis, kaip tai darė kaizerio laikais. Kituose kaimuose pasiryžimas priešintis Kaunui buvo dar didesnis.

Nauji valdovai jautė pasipriešinimą, ir krašto gyventojus jiems teko suskirstyti į ištikimus ir neištikimus; į draugus ir priešus; į gryno kraujo lietuvius ir negrynuosius. Vadinamųjų "grynųjų lietuvių" tarpe buvo 80% nusigyvenusių lenkų dvarininkų, kurie vėl atnaujino seną kovą dėl "savo puodo".

Nors Šilinis ir gyveno Tadaravos pamiškėj, jis buvo priskirtas prie Paparčių ir pritarė papartėnų nusistatymui. Bolius šilinis šion naujai kylančion kovon nesikišo, bet jis tapo nelaiminga šios kovos auka.

|| Policija ieško įtariamų.

Valdžia uždraudė spaudą, bet visame krašte pradėjo plisti atsišaukimai ir brošiurėlės, kuriose buvo keliami aikštėn naujų okupantų darbai. Buvo spausdinami vardai ir pavardės, nurodomas laikas ir vietos kada, kur ir kaip nauji kolonizatoriai plėšė krašto turtą ir savinosi savanorių atkariautas žemes.

Atsišaukimai buvo platinami ne tiktai miesteliuose, bet ir tolimiausiuose užkampiuose. Atsišaukimai pradėjo plisti ir Paparčių apylinkėj.

Vietos policijai buvo įsakyta surasti nusikaltėlius, bet ši jokiu budu jų sučiupti negalėjo. Kai policijos agentai išvykdavo į tolimesnius kaimus kratų daryti, sugrįžę rasdavo nuovados duris uždraustais atsišaukimais aplipdytas.

Žaslių policija buvo bejėgė, bet Vievio agentams pavyko surasti kelis ryšulius spausdintų lapelių. Policijai pavyko nustatyti, jog lapeliai buvo spausdinti Vilniuje ir slaptai atgabenti į Lietuvą.

Pranas Dainys, kuris iš policijos perėjo žvalgybos tarnybon, buvo paskirtas kaltininkus surasti. Iš Kaišiadorių jis buvo pasiųstas į Žaslius nuodugniam tardymui pravesti.

Nuovadoj Dainys paprašė senų policijos užrašų, į kuriuos buvo įtraukiami visi įtariamieji asmenys. 1920 ir 21 užrašuose buvo įtrauktas ir Bolius Šilinis. Prie Šilinio buvo padėta tokia pastaba: "Aktyvus kontrabandistas. Žino kelius į Vilnių ir dažnai ten keliauja. Labai atsargus, moka policijos išvengti."

Dainys nusirašė šią pastabą. Jis ištardė vietos policijos agentus, bet jų parodymai sakė, kad Šilinis niekur nesikiša. Šilinis džiaugiasi savo sunumi, žmona ir ramiai tvarko savo ūkį.

Dainys pasiteiravo apie Šilinį ir Žaslių klebonijoj.

—Man teko girdėti, kad Šiliniai į Žaslius atvažiuoja, bet bažnyčion jiedu niekad kojos neįkelia. Iš tokių žmonių gero negali laukti, — pridėjo klebonas.

Žvalgybos agentas Pranas Dainys, pabuvęs vieną dieną Žasliuose, tarė vietos nuovados viršininkui:

—Bolius Šilinis yra vienintėliu žmogumi, kuris gabena nelegalią literaturą iš Vilniaus.

—Kuo gali paremti savo tvirtinimus? — paklausė nuovados viršininkas.

—Aš pats esu iš Paparčių ir Šilinį gerai pažįstu. Aš žinau ką tas vyras gali padaryti.

|| Policija peršauna Šilinį.

Rudeniop, kai naktys pasidarė ilgesnės ir tamsesnės, ties Vieviu buvo nušautas vienas policininkas, o kiti du sužeisti. Policininkų tarpe pradėjo kilti baimė, o vadovybėje nepasitenkinimas. Be to, gautas įsakymas iš Kauno: butinai išaiškinti ir suvaldyti krašto priešus.

Kaišiadorių žvalgybos viršininkas, pasitaręs su savo patarėjais, paskyrė Praną Dainį apvalyti Vievio ir Žaslių apylinkes nuo įtariamųjų asmenų. Viršininkas žinojo, kad Dainys gerai pažino apylinkes ir gyventojus.

Dainio vadovybėn paskyrė kelis agentus ir didoką policijos burį. Dainys, prieš kelionę neištikimųjų gaudyti, sukvietė rinktinius policininkus ir nupasakojo kokiu budu buvo pašauti agentai ties Vieviu. Tuo pačiu metu jis nupasakojo apie rinktinio burio uždavinius, ir liepė buti akyliems, "nelaukti, kol valstybės priešai jus pačius nušaus, bet šauti pirma."

(Bus daugiau)

Pirkite tose krautuvėse, kurios garsinasi "NAUJIENOSE"

CHICAGIETĖS P-LĖS M. LAUCYTĖS ĮSPUDŽIAI ĮGYTI FLORIDOJE

Sekmadienį nuvykau pas gerus draugus, J. M. Adomaičius, kurie gyvena 6430 So. Campbell avenue. Pasigerėjęs jų namų gražia tvarka ir p-nios Adomaitienės puikiu Victory darželiu ir kitais aplink namą žydinčiais gėlynais ir pavaišintas gardžiais pietumis, turėjau progos pasikalbėti su jų dukteria p-le Marie Laucyte, kuri neseniai parvyko iš Floridos.

P-lė Laucytė labai įdomiai papasakojo savo kelionės įspudžius. Prieš septynias savaites ji, pasiėmusi iš namų du parankius dviračius, susitaisiusi kelionei bagažą, traukiniu pasileido į Washingtoną, D. C.

Čia pasimatė su pp. Adomaičių sunum Willer, kuris eina karines pareigas. Susitiko ir kitų žmonių. Taippat sutiko chicagietę dainininkę Kristiną Kriščiunaitę, su kuria viešbuty vakarieniavo ir linksmai praleido keletą valandų.

Laucytė sako, Washingtone visur neapsakomai susispaudę. Prie valgyklų, teatrų, ar norint gauti busą, taksikebą ar gatvėkarį, ar kitokiu kokiu reikalu, visur tenka stovėti ilgoje eilėje iki prieini. Keturias dienas čia pabuvusi, tik per gerus draugus gavus rezervaciją traukiny, ji išvyko į Floridą.

Traukiniai labai užkimšti gabenamais kareiviais. Civiliniam asmeniui neįmanoma gauti vietos. Floridoj, sako, budama tikrai junti ir matai, kad karas eina. Apie 300 buvusių puikiausių viešbučių beveik visi yra kareiviams paimti. Gal tik kokia 10 viešbučių palikta civiliniems žmonėms, kurie atvyksta čia pasimatyti su savo sunumis ir giminėmis.

Prie Atlanto vandenyno neišpasakytai daug bombonešių lėktuvų. Jie visur tik užia, pratimus daro. Vakare visur tamsu — blakautas. Žiburiai paslėpti, uždengti. Tik sargyba dežuruoja.

Nuo 5 valandos ryto visur švilpukai sutartinai pradeda šaukti, signalus duoti, kad kareiviai jau turi keltis savo kasdieninėms pareigoms. Apie 100,000 gražiai aprengtų gražių vyrų-kareivių maršuoja gatvėmis pratimams. Tokie linksmi, tokiu pakilusiu upu žygiuoja. Pamanyk, tamsta, šimtas tukstančių kareivių, sako p-lė Laucytė. Balsai išsilieja iš jaunų, energiškų krutinių, kareiviai pradeda dainuoti.

Visą tai matant ir girdint jauti šilimą ir entuziazmą ir pilnai tiki, kad šitoks pasiryžimas tų jaunų žmonių pergalę tikrai laimės musų šaliai.

Kareiviai turi geras sąlygas. Labai gerai valgidinami ir užlaikomi. Jos brolis Kazimieras, kuris dirba ligoninėje, jai ten bebuvant, gavo štabo corporal rangą. Tai iš džiaugsmo abudu viešbuty vakarieniavo ir tą patį vakarą prie smagios muzikos smagiai šoko. Už kelių dienų brolis turėjo gimtadienį, tat ir vėl linksminosi grupe suėjusių jaunuolių.

P-lei Laucytei labai patiko Floridos palmos ir kiti gražus vaizdai, ypatingai kokosiniai didieji riešutai, kurie, sako, gatvėse nusvyrę dribso ant medžių. Vandens vietoj kokosino riešuto vandens prasikalei ir gerk ir valgyk tuo pačiu kartu.

Atlantiko suriam vandeny maudėsi, o saulės spinduliuose kasdien kaitinosi tai dviračiu važinėdama, tai smiltynuose.

Sugrįžo į Chicagą kaip indėnaitė. Parodė gražių atvaizdėlių, kurių parsivežė nusitraukusi. Labai patenkinta vizitą padariusi. P-lė Laucytė yra didelė mylėtoja rašymo kareiviams laiškų. Nėra tos dienos, kad ji negautų po kelis laiškus iš visur. Taippat ir ji nuolat rašo laiškus kariams, kurie labai džiaugiasi jos laiškais. Ji daug jumoro suteikia kareivėliams.

— R. Š.

NAUJIENŲ-ACME Telephoto

Mae Olson, 26 metų, armijos evakuavimo slaugė iš Little Falls (Minn.), kuri buvo pirma Guadalkanale slaugė. Dabar ji prižiuri sužeistuosius, kurie lėktuvais yra gabenami į militarines ligonines Amerikoje.

Sveikatos Dalykai

DYZENTERIJA

Pereito karo metu aš netekau jauniausios savo sesers. Ji mirė vokiečių okupacijos laiku nuo dyzenterijos. "Nei daktaro, nei vaistų negalėjome gauti", rašė man motina.

Bacilinė dyzenterija pereito karo metu, kaip rašo Anglijos daktaras P. H. Manson-Bahr, buvo antroji iš eilės liga, kuri kankino kariuomenę. Gallipolio mušis buvęs pralaimėtas tik dėl jos. Ši liga pasireiškia baisiomis epidemijomis kas ruduo ir kas pavasaris šiaurinėje Afrikoj, Indijoj, Malajoj, Iraqe, Pacifiko salose ir Brazilijoj. Ji plačiai žinoma ir Artimuosiuose Rytuose. Karo metu, kada kariuomenė ir gyventojai kilnojami iš teritorijos į teritoriją, liga išnešiojama plačiai. Mat, apie 20 nuošimtis pasveikusiųjų nėra liuosi nuo bacilų per kelis mėnesius ir gali apkrėsti kitus. Kad išvengti apkrėtimo, sirgusieji dyzenterija turi rupintis rankų švarumu. Ypač po išėjimo laukan reikia jas gerai muilu ir vandeniu nuplauti. Sergančiųjų ir sirgusiųjų išmatos yra pavojingos. Jeigu jos asiranda tokioj vietoj, kur musės gali prieiti, pavojus yra didelis. Musės lenda prie valgomų daiktų ir gali juos apsėti dyzenterijos bacilais.

Tų bacilų esama kelių rųšių: Šiga bacilas, Flexner bacilas ir Sonne bacilas. Tai tyrinėtojų vardai, kurie surado ligos priežastį. Šigos bacilai yra pavojingiausi ir nuo jų dažniausiai apsergama. Ypač kudikiai. Pas juos pasileidžia viduriai, vėliau įvyksta konvulcijos, apmirimai ir mirtis. Flexnerio bacilais apsikrėtusieji serga lengviau ir liga dažnai pasidaro chroninė. Ligonis gydomas Flexnerio serumu ir kitais budais. Nuo Sonne bacilų paprastai sirgimas dar lengvesnis, tačiaus kartais tokis pat kaip ir nuo Šigos bacilų.

Kad sužinojus ligos priežastį yra tiriamas ligonio kraujas ir išmatos. Jeigu tyrimas daromas ne umai, ne pačioj ligos pradžioj, jis gali nieko neparodyti. Liga gali eiti tokį greitą kursą, kad ligonis miršta į porą trejetą dienų, arba gali pasveikti pirmiau, negu tyrimo rezultatai bus žinomi.

Bacilinė dyzenterija pasireiškia, karščio pakilimu, viso pilvo skaudėjimu ir opumu, pasvaigimu ir dažnu vidurių ėjimu — kas valandą arba netoli tiek dažnai. Išmatos gleivėtos, kraujuotos, ir jeigu jose matosi žalsvos plėvės, popierai blogi. Dar blogiau, kada ligonis ima žaksėti. Tai mirties ženklas.

Baciline dyzenterija apsirgusieji gydymi yra sulfaguanidinu gana sekmingai. Flexnerio ligoj ir serumas vartojamas. Gali buti reikalingos kraujo transfuzijos ir surus ir cukriniai skiediniai. Žodžiu, tai jau gydytojų reikalas. Kadangi ligonio svoris sparčiai puola ir kunas sausėja, jį reikia girdyti arbatomis, zupių skysčiais ir šerti kisieliais. Pienas netinka.

Kada dyzenterija paeina nuo apsikrėtimo ameba histolytica, gydymas yra kitokis. Įvairus kiti vidurių paleidimai įvyksta nuo įvairių priežasčių. Taigi ne kiekvienas vidurių paleidimas yra pavojingas.

Iš karo frontų grįžusieji gali parvežti ligų, todėl bukime atsargesni ir bandykime su sveikatos reikalais arčiau apsipažinti.

— Dr. A. Montvidas.

SPORTAS

★

BIRŽELIO 11 D. RISIS "ANGELAS"

Baisus "Angelas" risis penktadienį, birželio 11 d., Marigold Gardens patalpose (Broadway ir Grace). Jo oponentas bus Rudy Hoffman. Be to, risis Billy Bartush ir kiti.

Draugystės Palaimintos Lietuvos Susirinkimas

Draugystės Palaimintas Lietuvos priešpusmetinis susirinkimas įvyks šiandien, birželio 9 d. 1943, Chicagos Lietuvių Auditorijoj, 3133 S. Halsted St., kaip 8:00 val. vak. Visi kviečiami dalyvauti, nes yra daug svarbių reikalų aptarti. Bus Auditorijos "mortgičių reikalas" aptartas. Nariai prašomi dalyvauti.

— Lucille S. Dagis, rašt.

Garsinkitės 'N-nose'

IŠ KEISTUČIO SUSIRINKIMO

PER 6 MĖN. IŠPARDAVĖ $2600.00 KARO BONŲ IR AUKAVO RAUDONAJAM KRYŽIUI $85.60.

Šeštas 1943 metų mėnesinis susirinkimas įvyko sekmadienį, birž. 6 d., Hollywood Svetainėj. Susirinkimas buvo atidarytas prez. N. Klimo, akyvaizdoje Amerikos trispalvės, ir Keistučio Choro choristai sugiedojo Amerikos himną.

Vice-pirm. A. Valukas nesirado susirinkime užimti savo vietą, tai Walter Sharka užėmė šias pareigas.

Buvo priimti į klubą du nauji nariai: Juozapas Kantauskas ir Thomas Yank.

Biznio komisija iš parengimo geg. 8 d. raportavo, kad parengimas gražiai pasisekė ir pelno klubui liko $85.00.

Valdyba raportavo, kad finansinis raportas buvo pasiųstas į Collector of Internal Revenue ofisą, nuošimčiai nuo bonų ir iš spulkos priimti, ir kad susirinkime yra pardavinėjami bonai ir bus renkamos aukos dėl Red Cross. Taipgi pranešė, kad gegužės mėnesį mirė 3 nariai.

Choro komisija painformavo, kad choras gražiai gyvuoja.

Buvo pakeltas klausimas liečiantis grabnešius, ir po diskusijų nutarta mokėti grabnešiam atlyginimą pagal konstitucijos nusakymą.

Keletas finansinių reikalų buvo diskusuota ir išvados padarytos.

Parinkus aukų Raudonajam Kryžiui pasirodė, kad buvo aukota $7.40 — tai reiškia, kad per keturis mėnesius Keistutiečiai suaukavo $85.60.

Šį susirinkimą buvo bonų išparduota už $275.00. Sekantys pasinaudojo bonų pardavinėjimu: John Rawot, kuris pirko už $100.00; Dr. T. Dundulis, kuris pirko Series G boną už $100.00, ir Lucille S. Dagis, kuri pirko boną už $25.00 ir dėl Charles Dagis ir J. Bochenek pirko po $25.00 bonus. Nuo pradžios metų iki šiol Keistutiečiai yra išpirkę Karo Bonų už $2600.00. Gražus, patriotinis pasirodymas klubiečių. Karo bonus pardavinėja klubo raštininkė vietoje, susirinkime.

Auditorijos reikalas buvo padėtas ant stalo be išvados.

Sekantis klubo susirinkimas įvyks liepos 4 d. Nariai laikykite tą dieną mintyje susirinkimo reikalu.

Užbaigus svarbius reikalus, susirinkimas liko uždarytas, bylos išmokėtos ir visi išsiskirstė.

— Klubo Korespondentė.

SUSIRINKIMAI

Šiame trečiadieny, birželio 9 d., 8 val. vakaro yra šaukiamas Lietuvių Vaizbos Buto direktorių mėnesinis susirinkimas, kuriame naujoji valdyba pareikš savo planus darbui, paskirs pastoviom komisijom pirmininkus ir priims bėgančiais reikalais naujus sumanymus. Susirinkimą šaukia Buto sekretorius, **Dr. K. Drangelis, savo kabinete, 2420 W. Marquette Road.**

Chicagos Draugijų, Kliubų Valdybos 1943 Metams

LIETUVIŠKA TEATRALIŠKA DRSTĖ RUTOS No. 1 VALDYBA 1943 METAMS: F. Aušra—pirmininkas, 3949 So. Artesian Ave.; A. Metrauskas—pirm. pagelb., 3303 So. Halsted St.; F. Zukauskas—nut. rašt., 3515 So. Lituanica Ave.; A. Alejunienė—finansų rašt., 3429 S. Union Ave., tel. Yards 2054; M. Kairis—kontrolės rašt., 3530 So. Union Ave.; E. Tamson—kasos globėja, 3139 So. Emerald Ave.; J. Yuškėnas—kasierius, 2547 W. 45th St.; T. Šalkauskas—ligonių apiekunas, 2514 W. 70th St.; T. Seletskis—durų maršalka, 3935 S. Talman Ave.

JAUNŲ LIETUVIŲ AMERIKOJE TAUTIŠKO KLIUBO valdyba 1943 m.: Pirmininkas Juozapas Ruta, 4150 S. Rockwell St.; pagelbininkas Petras Kilius, 3347 S. Lituanica ave.; nut. rašt. S. Kunevičė, 3220 S. Union ave.; fin. rašt. Feliksas Kaspiras, 3534 South Lowe ave.; kasierius Juozapas Balčiunas, 3200 S. Lowe avenue; kontrolės raštininkas Petras Viršila, 3432 S. Wallace St.; apiekunas kasos Albinas Matejunas, 3233 S. Green St.; apiekunas ligonių Kazimieras Valaitis, 3037 So. Union ave. Laiko susirinkimus kas mėnesį pirmą penktadienį 7:30 val. vakare, Chicagos Lietuvių Auditorijoj, 3133 S. Halsted St. Priimami nariai nuo 18 iki 40 m. amžiaus.

DRAUGYSTĖS TAUTIŠKOS GARSAUS VARDO LIETUVIŲ IR LIETUVAIČIŲ VALDYBA 1943 M.: Edvard Yutka—pirm., 4610 So. Wolcott; Peter Svetrunas—pirm. pagelb., 4514 S. Washtenaw Ave.; Justin Yuškenas—nut. rašt., 2547 West 45th St.; Anton Ivonaitis—finansų rašt., 5542 So. Talman Ave.; Plesida Pikturna—kasierius, 1425 W. 45th St.; Frank Diktus—kasos globėjas, 4549 S. Hermitage Ave.; Jonas Norkus—kasos kontr. 4523 So. Talman Ave.; Juozas Yucikas—maršalka, 4624 S. Mozart St.; Agota Czesna—ligonių apiekunas, 4501 So. Paulina St.; Antanas Ivonaitis—ligonių apiekunas, 5542 So. Talman Ave.; Frank Diktus—teisėjas, 4549 So. Hermitage Ave.

Skelbimai Naujienose duoda naudą dėlto, kad pačios Naujienos yra naudingos.

A † A

MARIJONA MIKUTAVIČIENĖ
Po tėvais Kibartaitė
gyv. 4324 S. Washtenaw Ave.

Mirė birželio 7 d., 6:15 val. vakaro, 1943 m., sulaukus pusės amž., gimus Lietuvoje, Raseinių apskr., Šilalės parapijoj, Vaišnorių vienkiemy.

Amerikoj išgyveno 47 met.

Paliko nuliudę: mylimas vyras Antanas, sunus Juozapas, jo moteris Eugenia, 2 dukterys: Bronislava Willey jos vyras Robert ir jų šeimos ir Jadvyga Schalin, jos vyras Morry ir kitos giminės; Lietuvoje — 3 seserys: Leonora, Ona ir Teklė ir jų šeimos.

Priklausė Tretininkų ir Apaštalystės Maldos Dr-sčių.

Kunas pašarvotas J. Liulevičiaus kopl., 4348 S California Ave. Laidotuvės įvyks ketvirtad., birželio 10 d., 8:30 val. ryto iš kopl. į Nekalto Pras. Pan. Šv. parap. bažnyčią, o po gedulingų pamaldų bus nulydėta į Šv. Kazimiero kapines.

Visi a. a. Marijonos Mikutavičinės giminės, draugai ir pažįstami nuoširdžiai kviečiami dalyvauti laidotuvėse ir suteikti jai paskutinį patarnavimą ir atsisveikinimą.

Nuliudę lieka: **Vyras, Sunus, Marti, Dukterys ir kitos Giminės.**

Laid. Direkt. J. Liulevičius Tel. LAFayette 3572.

LOVEIKIS Siunčiam Gėles Telegramu į Visas Pasaulio Dalis
KVIETKININKAS
Gėlės Vestuvėms, Bankietams ir Pagrabams.
3316 SO. HALSTED ST.
Tel. YARDS 7308

URBA Gėlės Mylintiems, Vestuvėms, Bankietam, Laidotuvėms, Papuošimams.
GĖLININKAS
4180 Archer Avenue
Phone LAFAYETTE 5800

ANTHONY B. PETKUS
LAIDOTUVIŲ DIREKTORIUS
6812 S. Western Ave. — Telefonas GROVEHILL 0142
1410 S. 50th Ave. — Cicero, Illinois — Telefonas CICERO 2109
KOPLYČIOS VISOSE MIESTO DALYSE.

LAIDOTUVIŲ DIREKTORIUS
John F. Eudeikis
SENIAUSIA IR DIDŽIAUSIA LAIDOJIMO ĮSTAIGA
AMBULANCE
DIENĄ IR NAKTĮ
Visi Tel. YARDS 1741-1742
4605-07 So. Hermitage Ave.
4332—34 S. California Avenue
Telefonas LAFAYETTE 0727
Dykai KOPLYČIOS VISOSE CHICAGOS DALYSE
Klausykite musų radio programo pirmadienio ir ketvirtadienio vakarais nuo 8—iš stoties WGES (1390 kilo.)
Su POVILU ŠALTIMIERU

★ FOTOGRAFAS ★
CONRAD
FOTOGRAFAS
Studija įrengta pirmos rųšies su moderniškomis užlaidomis ir Hollywood'o šviesomis. DARBAS garantuotas.
420 W. 63rd St.
Tel. ENG. 5883-5840

Laidotuvių Direktoriai

NARIAI Chicagos, Lietuvių Direktorių Asociacijos

Ambulance Patarnavimas Dieną ir Naktį
TURIME KOPLYČIAS VISOSE MIESTO DALYSE

I. J. ZOLP
1646 WEST 46th STREET — Phone YARDS 0781

MAŽEIKA — 3319 LITUANICA AVENUE
EVANAUSKAS — Phones YARDS 1138—1139

LACHAWICZ IR SUNŲS
SKYRIUS 42-44 EAST 108th STREET — Tel. PULLMAN 1270
2314 WEST 23rd PLACE — Phone CANAL 2515

L. BUKAUSKAS
10821 SO. MICHIGAN AVENUE — Phone PULLMAN 9661

ANTANAS M. PHILLIPS
3307 LITUANICA AVENUE — Phone YARDS 4908

J. LIULEVIČIUS
4348 SO. CALIFORNIA AVE. — Phone LAFAYETTE 3572

P. J. RIDIKAS
3354 SO. HALSTED STREET — 710 WEST 18th STREET
Telephone YARDS 1419

PASKOLOS DAROMOS
ANT 1-MŲ MORGIČIŲ
GREITAI IR PIGIAI MĖNESINIAIS ATMOKĖJIMAIS

MUTUAL FEDERAL
SAVINGS and LOAN ASSOCIATION OF CHICAGO
2202 W. Cermak Road
Telefonas: CANAL 8887
Ben. J. KAZANAUSKAS
SEKRETORIUS.

Nepraėjo Rezoliucija Illinois Legislaturoje

—v—

Norėjo suteikti balsavimo teisę 18 metų asmenims

Illinois legislaturoje buvo įnešta rezoliucija, kuri norėjo suteikti balsavimo teisę 18 metų vaikinams. Rezoliucijos šalininkai argumentavo, kad jeigu 18 metų vyrai yra tinkami šalies ginkluotose jėgose tarnauti, tai turi buti balsavimo teise naudotis.

Tačiau antradienį ši rezoliucija atstovų rumuose nupuolė, nes negavo pakankamo skaičiaus balsų.

—v—

Keturių Vokiečių Apeliacija Svarstoma

—v—

United States Circuit teisme antradienį prasidėjo nagrinėjimas apeliacijos, paduotos šešių Chicagos vokiečių interesuose.

Vienas vokiečių yra Herbert Haupt, kurio sunui buvo įvykdyta mirties bausmė kaipo nacių sabotažninkui. Kiti du vokiečiai yra Walter Froehling ir Otto Wergin. Taipgi sprendžiamas ėjimas tų vokiečių žmonų.

Vyrai vokiečiai jau prieš kurį laiką buvo pasmerkti mirti. Jų moterims buvo paskirta bausmė kiekvienai kalėti iki 25 metų ir piniginės bausmės sumokėti po $10,000.

Dėl šio sprendimo buvo paduota apeliacija ir dabar Circuit teismo ji yra svarstoma.

—v—

Illinois Angliakasiai Gavo Algų Pakėlimą

—v—

23,000 Illinois valstijos angliakasių gavo algų pakėlimą. Jis siekia po pusantro dolerio dienai. Pakėlimas bus išmokėtas angliakasiams nuo balandžio 1 dienos, kai ginčas dėl algų prasidėjo.

Tačiau, jeigu John Lewis unija laimės angliakasiams mažiau, negu pusantro dolerio pakėlimo dienai, tai ir Illinois angliakasių algos bus sumažintos iki to lygio, kurį gaus angliakasių unija kitose srityse. O pakėlimas skaitysis nuo balandžio 1 dienos visvien.

Tenka betgi įspėti, kad galutinio susitaikymo dar neatsiekta.

Nudurė Groserninką

—v—

Praėjusį pirmadienį, birželio 7 dieną, nežinomi piktadariai ar piktadarys nudurė groserninką jo krautuvėje adresu 7303 South Park ave.

Kai grosernininkui buvo suteikta pirmoji pagalba, jis dar buvo gyvas, bet mirė ligoninėje.

NAUJIENU-ACME Photo

Šis paveikslas buvo gautas iš Stockholmo. Naciai giriasi, kad jie submarinus, lyg kokius blynus, kepa. Tai, matyti, taikoma vokiečiams jų dvasiai sustiprinti, nes pastaruoju laiku sąjungininkai pradėjo labai smarkiai submarinus skandinti.

CLASSIFIED ADVERTISEMENTS

REAL ESTATE—FOR SALE
Namai Žemė—Pardavimui

SOUTH SIDE parsiduoda 2 aukštu 2 po 4 kamb., apkaltas su brick siding. Geram stovyje su basementu. Pečiais šildomas. Užpakaly yra cottage. Kaina ..... $3,500.
5 kambarių bungalow Marquette Parke $5,500
4 flatų murinis gar. šild. $13,500
6 fl. murinis garu šild. $23,100
12 flatų murinis garu šild. $28,000
Ką turite mainyti?
Z. S. MICKEVICE,
2506 W. 59th St. REPublic 7731

NEBRANGUS NAMAI
2 flatai 5 ir 5 muro namas, Brighton Parke, apšildomas $9,500
6 kambarių bungalow $8,000
5 flatų Marquette Park.... $18,500
6 flatų, mainys į mažesnį namą.
8 flatai, mainys į 2 arba 4 flatų.
12 flatų už cash ar mainais.
Turime gerų lotų, farmų ir gerų biznio namų. Matykite, šaukite, rašykite
JOSEPH VILIMAS CO.
6753 So. Rockwell St.
HEMlock 2323.

PARDAVIMUI 2 FLATŲ medinis namas prie 18 Street, apmuštas su asbestos shingles. 5—5 moderniški kambariai, furnaso šiluma; 2 karų garažas ant cenmento fundamento. $4,000. Savininkas. Tel. Austin 2514 po 4 P. M.

SOUTH SIDE Moderniška octagon stiliaus 5 kambarių bungalow, insuliuota, 14 metų senumo, karšto vandens šilima, gesas, garažas. Šis budinkas turi but pamatytas, kad įvertinti, užimtas paties savininko. Kaina $8500. Talman Ave. arti 72 Street.
GORDON REALTY CO.,
809 W. 35th St. Tel. YARds 4329

3 FLATAI, arti Pulaski-Division. 2—5-kis, 1—4-rių. $5500. L. ROE, 6278 North Ave. MERrimac 8300.

19 APARTMENTU ARTI EŽERO. Puikus kampas, Northsidėj. Rendų $8000. Cash reikalinga $15,000. Uždarbis atneš gerą pelną už cash investmentą kol mėnesiniai mokesčiai mokami. Tik bargenas. J. C. THOMSON CO., 3639 W. 26th St.

FOR RENT—IN GENERAL
Rendai—Bendrai

RENDON 5 KAMBARIŲ namas, netoli Clearing, Ill. Galima laikyti gyvulius. Kripkitės pas savininką. 926 W. 32nd Pl.

HELP WANTED—FEMALE
Darbininkių Reikia

MERGINŲ ir MOTERŲ
KARINIO MAISTO PRAMONĖ
AUKŠČIAUSIA INDUSTRINĖ MOKESTIS
Pradžiai mokestis 62c. į valandą. 93c. po 8 valandų dienos darbo arba 40 valandų į savaitę $1.24 į valandą 7 darbo dieną savaitėje.
5c. valandai naktimis, bonus dabar mokamas.
Nereikia mokėti unijos mokesčio.
SENIORITETO TEISĖS
GARANTUOTA DARBO SAVAITĖ.
Apmokamos atostogos po 1 metų tarnybos. Ligoninės išlaidos. Gyvybės ir ligoj apdrauda.
TINKAMA PRIEŽIURA
KARO BONŲ DOVANOS
Šalia Stock Yard'ų.
GERA TRANSPORTACIJA.
AGAR PACKING AND PROVISION CORP.
4057 SO. UNION AVE.

Virtuvės ir Pantry MOTERŲ
Indų Plovėjų
Geresnė mokestis, geresnės valandos ir geresnės darbo sąlygos.
NUOLAT DARBAS.
Patyrimas nebutinas.
STOUFFER'S RESTAURANT
32 E. RANDOLPH ST.

REIKIA MOTERŲ, MERGINŲ
Lengvas ir nuolatinis dirbtuvės darbas. Pradinėm $19 į savaitę, 45 valandų darbas. Yra daug progų progresuoti.
NU-DEAL PAPER BOX CO.,
2509 W. CERMAK ROAD.

TARNAITEI REIKIA pagelbininkės, virtuvės ir dining room darbas. Patyrimas nebutinas. Reikalingas paliudymas ir reikia, kad butų vidutinio amžiaus. Gera mokestis ir kambarys, valgis ir skalbymas. Atsišaukite į raštinę West Suburban Hospital. 518 N. Austin Blvd., Oak Park.

REIKIA CURTAIN stretcher, patyrusios, 75c į valandą. Baltaveidė, nuolat. 5539 S. Ashland. HEMlock 1227.

MERGINŲ—MOTERŲ
prie baksų lankstymo darbo.
PATYRIMAS NEBUTINAS
Reguliaris algos pakėlimas
Dienų ir naktų šiftai.
Atsišaukite asmeniškai.
CHICAGO CARTON COMPANY
4200 So. Pulaski Road.

MERGINŲ 18—35 METŲ Kepykloje, dienų darbas. Viršlaikis, malonus darbas. Mayflower Doughnut Corp. 1933 S. Halsted St. 6-tas aukštas.

REIKIA MOTERS prižiurėti 2 vaikus, kambarys, valgis ir mažas atlyginimas. Nėra namų darbo.
LAFayette 4522.

MAŠINISTĖS (typist), billing ir raštinės darbui. 40 valandų savaitė. Nuolatinė vieta. Dee and Company 1900 WEST KINZIE.

REIKIA PARDAVĖJŲ—MOTERŲ
Malonus, gerai apmokamas darbas. Nuolatinė vieta prie suknelių ir sportiškų aprėdalų departamento. Patyrimas butų gerai, bet nebutinai. LEEDS, 222 N. Michigan.

REIKIA PARDAVĖJŲ—MOTERŲ
Demonstruoti ir paimti užsakymus dėl household cleanr ir rakandų pališo kompanijos. Gera mokestis plus komišenas. Trumpos valandos. Atsišaukite tarpe 9:00 ryto ir 6:00 val. popiet.
EUREKA PRODUCTS
4848 N. Lincoln Ave. 2 aukštas.

MOTERŲ DIRBTI dry cleaning dirbtuvėje. 5 dienos savaitėj. Geros darbo sąlygos. Patyrimas nebutinas. 65c. į valandą pradžiai. Geros progos progresuoti.
SUBURBAN HOME CLEANERS
8017 West 30th St.
BERwyn 400. Riverside, Ill.

TARNAIČIŲ IR MOTERŲ VALYTOJŲ.
Nedirbti sekmadieniais ir šventadieniais. Gera mokestis, nuolat darbas. Kreipkitės pas Miss MacMurray, Manager, CORNELL TOWERS 5346 Cornell.

OPERATORKŲ, KIŠENIŲ siuvėjų, pamušalo siuvėjų, kriaučių, nuprosintojų, vyrški kautai, nuolat darbas.
BRUNO BROS. 607 N. Wells St.

REIKIA TARNAITĖS, furnišiuotiems apartmentams. Linen room. Nėra sekmadienių arba šventadienių darbo. $18.00 į savaitę. 3441 W. Jackson Bulvd.

HELP WANTED—FEMALE
Darbininkių Reikia

REIKIA
MOTERŲ
DIRBTUVĖS DARBAMS
butiniausioj industrijoj.
PHOENIX METAL CAP COMPANY
2444 W. 16th Street

SIUVAMŲ MAŠINŲ OPERATORKŲ
40 valandų savaitė. 5 dienų savaitė.
STANDARD MANIFOLD CO.,
162 N. Franklin St.
Klauskite
Mr. William Fleischman.

MERGINŲ ARBA MOTERŲ
lengvam dirbtuvės darbui. Patyrimas nebutinas. Karinis darbas, $23.40 į savaitę pradžiai. $26.00 po trysdešimt dienų.
COMFORT BED SPRING CO.,
1735 West Diversey Blvd.

REIKIA MERGINŲ
Lengvas sudėstymo darbas, mašinas operuoti. Butinoj industrijoj. Patyrimas nebutinas. Matykit Mr. Penninger.
GRAY MILLS CO.
215 West Ontario.

MOTERS INDŲ PLOVĖJOS, šešios dienos. Nėra sekmadienių nei šventadienių. $17.00. 515 W. Jackson, tel. WEBster 4960.

LENGVAS DIRBTUVĖS DARBAS
16 iki 45 metų amž. Patyrimas nebutinas. Dienų šiftas. Karinis darbas. 50c. į valandą.
2414 West 21st Street.

HOTELIUI TARNAIČIŲ IR VALYTOJŲ.
Nuolat darbas, labai maloni aplinka.
Gera mokestis, atsišaukite į
HOUSEKEEPERS' OFFICE
EDGEWATER BEACH HOTEL
5349 Sheridan Road.

REIKIA MERGINŲ
18 iki 35 metų, turinčių patyrimo prie power machine. Šviesi, vėsi, labai švari dirbtuvė. Mes taipgi galime jus išmokyti darbo. Aukšta alga kol mokysitės. Nuolat per visus metus darbas.
AMERICAN MAID CO.
847 W. Jackson Blvd.

MERGINŲ ir MOTERŲ
Kiaušinių daužytojų, nuolat darbas, aukšta alga. Somerman and Sons. 323 N. Carpenter.

PAMUŠALO SIUVĖJŲ, rankovių dirbėjų, vyriški kautai. Mokame geriausias kainas. Triangle Tailors, Inc., 500 So. Wells St. 4 aukšt.

RANKINIŲ CANVAS beisterių, vyriški kautai; mokamos geriausios kainos. Triangle Tailors, Inc., 500 So. Wells St.

REIKIA OPERATORKŲ
Dėl single needle mašinų; gera mokestis pradžiai. nuolat darbas.
BUTINIAUSIOJ INDUSTIJOJ.
KROLL BROS.
1801 So. Michigan Ave.

MERGINŲ, MOTERŲ, namų darbui. Maža šeimyna. Buti čia, alga $15—$20. 434 Melrose Apartment 4E. Siegel. BITtersweet 0820.

PATIKIMOS MERGINOS arba moters. Bendras namų darbas. Suaugusi šeima. Nėra skalbimo. Gera mokestis. LONgbeach 4571.

MERGINOS, BUTI ČIA, lengvas namų darbas. Kiti darbininkai. $20 į savaitę. HOLlycourt 4689.

REIKIA DVIEJŲ veiterkų ir 2 indų plovėjų. $20—$25 į savaitę. Nedirbti sekmadienį. 112 E. Hubbard.

BEAUTY OPERATORKŲ —viena nuolat, kita dalį laiko. Gali uždirbti nuo $35.00 iki $50.00 į savaitę. Geri tipsai, 2022 E. 71st St., PLAza 8060.

MERGINŲ AUTOMOBILIŲ vairuotojų (draiveriu) į vidurmiesčio garažą. Mokestis $25.00. Atsišaukite 70 W. Lake St.

BUSINESS CHANCES
Biznio Progos

PARDAVIMUI
TAVERNAS IR PIKNIKŲ DARŽAS (Liberty Park) prie 135-tos ir Archer Ave., su laisniu, taipgi 5 akrai žemės; kampas 151st ir Archer Ave. su namo fundamentu ir šuliniu. Atsišaukite LIBERTY PARK 135 th ir Archer Ave.

HELP WANTED—MALE
Darbininkų Reikia

Reikia DARBININKŲ
KARINIO MAISTO PRAMONĖ
AUKŠČIAUSIA INDUSTRINĖ MOKESTIS.
Pradžiai mokestis 72½c. į valandą $1.08¾ po 8 valandų dienos darbo arba 40 valandų savaitę.
$1.45 į valandą, 7 darbo dieną savaitėje.
5c. valandai naktimis, bonus dabar mokamas.
Nereikia mokėti unijos mokesčio.
SENIORITETO TEISĖS.
GARANTUOTA DARBO SAVAITĖ.
Apmokamos atostogos po 1 metų tarnybos. Ligoninės išlaidos. Gyvybės ir ligoj apdrauda.
TINKAMA PRIEŽIURA
KARO BONŲ DOVANOS.
Šalia Stock Yard'ų.
GERA TRANSPORTACIJA.
AGAR PACKING AND PROVISION CORP.
4057 SO. UNION AVE.

REIKIA
DARBININKŲ
70c
VALANDAI
55—60 VALANDŲ SAVAITĖ
100% KARINIS DARBAS
TUOJAUS DARBAS AMŽIUS NEAPRIBOTAS.
Kad gauti darbą, turite buti Amerikos piliečiais ir nesamdomi kitoj kurioj karinėje industrijoje.
BRAD—FOOTE GEAR WORKS
1306 So. Cicero Ave.

VYRŲ ir VAIKINŲ
Lankstyti popierinius baksus. Reguliarus algos pakėlimas. Dienų arba naktų šiftai. Atsišaukite asmeniškai.
CHICAGO CARTON COMPANY
4200 So. Pulaski Road.

FREIGHT HANDLERS
VIRŠLAIKIS PO 8 IR 40 VALANDŲ DARBO.
National Carloading Corporation
Door No. 5, House No. 3,
13th-CLARK STREETS

REIKIA ANTARRANKIŲ KEPĖJŲ ir visokiam darbui. Gera mokestis. Nuolat darbas; gera transportacija. 8356 Grand Av.

PATYRUSIŲ prie naujoviškų rakandų. Rip sawyers. Boring machine darbininkų; trim sawyers. 2141 West Hubbard.

REIKIA PASIUNTINIO berniuko. Nuolat darbas. Gera mokestis. Lake View Food—2424 N. Clark.

TINKAMŲ VYRŲ su įrankiais lengvam dirbtuvės darbui.
1534 West 59th Street.

VYRŲ DIRBTI NOODLE darymo dirbtuvėje. Patyrimas nebutinas.
GRASS NOODLE CO.,
6027 Wentworth Ave.

PROSINTOJU — KRIAUČIŲ Mokame aukščiausią algą. Butinoj industrijoj. Nuolat darbas. Geros darbo sąlygos. Western Cleaners & Dyers. 5409 W. Lake. MANsfield 6100.

Wisconsin
TUOJAUS REIKALINGAS kepėjas. Pirmos rųšies pyragaičių kepėjas, kuris yra laisvas nuo drafto. Nėra sekmadienių darbo. $60.00 į savaitę. Rašykite Otto Schmidt,
SCHMIDT'S BAKERY,
Eagle River, Wis.

HOUSEMEN — Sienų mazgotojų. Sekmadienį ir šventadienį nereikia dirbti. Gera mokestis, nuolat. Kreipkitės prie Miss MacMurray, Manager, CORNELL TOWERS, 5346 Cornell.

HELP WANTED—MALE
Darbininkų Reikia

REIKIA
VYRŲ
DIRBTUVĖS DARBAMS
butiniausioj industrijoj.
PHOENIX METAL CAP COMPANY
2444 W. 16th Street

VAIKINŲ
17 METŲ AMŽIAUS
Vasariniam darbui
— IR —
VYRŲ
DAR NEDIRBANČIŲ KARINIO DARBO
THE VISKING CORP.
SIULO JUMS NUOLATINĮ DARBĄ, PAKARTINES DARBO LAIKO PAKAITAS.
6 DIENŲ SAVAITĖ
GERIAUSIA MOKESTIS
butiniausias KARINIS DARBAS
Geriausios darbo sąlygos. Ligoje pašalpa. Apmokėtos atostogos. Pelno pasidalinimo planas po 1 metų tarnybos.
ATLEINĖ IR SOCIALĖ VEIKLA.
Transportacija busais, gatvėkariais arba automobiliais.
THE VISKING CORP.
6733 W. 65th Street
PORTSMOUTH 8200

Punch Press OPERATORIŲ
Spot Welders
BENDROS GAMYBOS DIRBTUVĖ
Butinas karinis darbas. Dienomis arba naktimis. Gera mokestis, viršlaikis. Nuolat darbas. Geros darbo sąlygos. Geriausia transportacija.
Northern Metal Products Company
3300 W. LAKE ST.

SANDELIUI REIKIA VYRŲ
45 iki 60 metų. Patyrimas nebutinas. Turi buti aktingi ir sveiki; taipgi turi buti Jungt. Valst. piliečiai. Jusu alga augs reguliariai nuo pat pradžios ir po metų laiko gausit bonus. Nuolat darbas. 40 valandų savaitė. 52 savaitės į metus. Proga progresuoti prie butiniausio darbo firmos. Atsišaukite nuo 9:00 ryto iki 12 pietų.
SYLVANIA INDUSTRIAL CORP.,
111 N. Canal St. 11-tas aukštas.

VYRŲ ir VAIKINŲ
Dirbtuvės darbui. Nuolat darbas. Atsišaukite 23 NORTH FRANKLIN

REIKALINGAS VYRAS dirbti už baro. 1248 W. 59th St.

REIKALINGAS KRIAUČIUS į cleaning store. Charles Krasauskis, 2543 W. 71st St. Tel. Hemlock 6573

- DARBININKŲ VIRTUVĖJ,
- SKALBYKLOS DARBUI,
- BUS BOYS, PORTERIŲ,
- HOUSEMEN, VALYTOJŲ.

LENGVAS DARBAS.
Atsišaukit Timekeepers' Office.
EDGEWATER BEACH HOTEL
5349 Sheridan Road.

REIKIA VYRŲ
Bendras, įdomus darbas spaustuvėje. Patyrimas nebutinas. Gera mokestis, nuolat darbas. 15 aukštas, 111 N. Canal St.

INDŲ PLOVĖJO, dienų darbas. $30.00 ir valgis. BUTterfield 9732. Mr. Peter.

SHEET METAL pagelbininko dėl darbo lauke. Al's Sheet Metal Works, 5018 N. Kedzie Ave.

AUTO BODY ir fender vyro — $75.00 ir komišenas. 648 N. Wells Street.

REIKIA VYRŲ
5 dienos į savaitę. 42 valandos. Gera mokestis. Malonios darbo sąlygos. RAINBOW LAUNDRY, 4307 W. Division.

ORDERIU PILDYTOJO į wholesale groserį. Union house. Laikas ir pusė už viršlaikį. Ateikite pats. Dearborn Wholesale Grocery, 918 West Randolph St.

VIDUTINIO AMŽIAUS VYRŲ
Be patyrimo gali buti labai svarbus karo pastangoms dirbant prie gerai apmokamų darbų šitoj 100% Karinės Produkcijos Dirbtuvėje.
Progos progresuoti.
2743 W. 36th PLACE.

HELP WANTED—MALE
Darbininkų Reikia

REIKIA GALVIJŲ bučerių, kurie vyktų į Wichita, Kansas, sider, legger, gutter, taipgi pok butchers dėl Chicagos. Jeigu užinteresuoti, pašaukite LAFayette 2627.
Guggenheim Packing Company, 37th ir Iron Streets.

PAMUŠALO SIUVĖJŲ, rankovių siuvėjų, vyriški kautai. Geriausios kainos mokamos. Triangle Tailors Inc., 500 So. Wells St. 4 aukštas.

CANVAS BEISTERIŲ, su rankomis, vyriški kautai, mokamos geriausios kainos. Triangle Tailors, Inc., 500 So. Wells St.

FREIGHT HANDLERS
Unijinė mokestis, ideališkos darbo sąlygos. Dienos metu darbas. Truck line yra kaipo butiniausia industrija. Atsišaukite 2840 S. Halsted.

MEDŽIO DARBININKU, SHAPER DARBININKŲ
Stocks, Sawyer, gera mokestis ir nuolat darbas. S. J. CAMPBELL CO., 1335 Altgeld St.

COMPOSITOR, HAND IR MAKE UP. Proga geram žmogui. Nuolat darbas prie neblogų sąlygų. Dėl susitarimo šaukit. WHItehall 5201.

PRESMONŲ
Reikia vyrų operuoti Gordon presus, kurie interesuojasi išmokti operuoti Vertical ir Kelly presus. Gera proga ir geros darbo sąlygos. Dėl susitarimo šaukite WHItehall 5201.

REIKIA BATSIUVIŲ, nuolat darbas visiems metams. Gera mokestis. 647 W. Madison St.

VISOKIAM DARBUI MAŠINISTO mokančio valdyti lathe milling mašinas, shapers, etc. Karinis darbas dabar su gera pokarine ateičia. A. J. Machinery Co., 117 W. Harrison St. WABash 5003.

PATYRUSIO VYRO prie keltuvo darbo, valdyti American Hoist Stiff Legged Derrick Bank Lever. Atsišaukite 2641 S. WHIPPLE.

PATYRUSIO VEITERIO, taipgi virtuvės pagelbininko, geros valandos ir gera alga. Olsen's Restaurant, 6339 So. Central. PORtsmouth 9855.

SIENŲ MAZGOTOJO
furnišiuoti apartmentai. Nedirbti sekmadieni ir šventadieni. Gera mokestis. 3441 W. Jackson Blvd.

TOOL IR DIE MAKERS
Taipgi mašinistų ir lathe darbininkų. Radiant Tool and Die Corporation, 5761 W. Grand Avenue.

VIDUTINIO AMŽIAUS vyro dėl nuolatinio darbo. Maliavų dirbtuvė.
V. J. DOLAN and COMPANY
1830 North Laramie.

VYRO, PATYRUSIO arba nepatyrusio dirbti prie electric screw drivers ir drills. Taipgi reikia patyrusių darbininkų prie medžio mašinų ir patyrusio sprayer prie baigtų daikdų darbo. Gera mokestis. 100% karinis darbas.
M. I. NAKEN
2050 North Larrabee St.

HELP WANTED—MALE-FEMALE
Reikia Darbininku-Darbininkiu

REIKIA JANITORIAUS PAGELBININKU—vyru ir moterų valymo darbui. Kreipkitės į J. C. Peterson Chief Janitor, Grand Central Station Harrison ir Wells Sts., Chicago, Ill.

Merginų ir Vaikinų
lengvam kosmetikų dirbtuvės darbui. Patyrimas nebutinas. Gera mokestis. Maloni aplinka. Nuolat darbas. Atsišaukite 4646 W. ROOSEVELT ROAD.

KARINIŲ DARBŲ DIRBTUVĖ
Reikia vyrų ir moterų į shipping room ir dirbtuvę. Nuolat darbas, viršlaikis. Perfection Tool and Metal Heat Treating Co., 1758 W. Hubbard St.

REIKIA VEDUSIOS POROS
COUNTRY HOME
ARTI CHICAGOS.
Bendram namų darbui ir daržuose.
$150 į mėnesi ir bonus.
Šaukit CANAL 7169

FARMS FOR SALE
Ukiai Pardavimui

PARDUODA IR MAINO
120 akrų gera farma. Žemė molis ir juodžemis, miškas, upelis; 20 gyvulių, traktorius ir kitos mašinos. Prie gero kelio. Elektrika, geri namai ir barnės, netoli Ludington ir Lake Michigan. Kas ieško farmų, tai geresnės nerasite. Naudokitės proga kol dar nevėlu. Matykite, šaukite, rašykite:
JOSEPH VILIMAS CO.
6753 So. Rockwell St.
HEMlock 2323.

Wisconsin
MODERNIŠKAS REZORTAS IR farma. Kaina $15,000. J. S. Gabriel, Sarona, Wisconsin.