The First and Greatest Lithuanian Daily in America
NAUJIENOS
THE LITHUANIAN DAILY NEWS
PUBLISHED BY THE LITHUANIAN NEWS PUB. CO., INC.
1739 South Halsted Street, Chicago, Illinois
Phone CANal 8500
Pirmas ir Didžiausias Lietuvių Dienraštis Amerikoje

NAUJIENOS
THE LITHUANIAN DAILY NEWS
Entered as second-class matter March 7, 1914 at the Post Office at Chicago, Ill., under the Act of March 3, 1879

The First and Greatest Lithuanian Daily in America
NAUJIENOS
THE LITHUANIAN DAILY NEWS
PUBLISHED BY THE LITHUANIAN NEWS PUB. CO., INC.
1739 South Halsted Street, Chicago, Illinois
Phone CANal 8500
Pirmas ir Didžiausias Lietuvių Dienraštis Amerikoje

VOL XXX | Kaina 3c | Chicago, Ill., Pirmadienis, Birželio-June 14 d., 1943 | No. 139

SĄJUNGININKAI UŽĖMĖ LAMPEDUSĄ, LINOSĄ

Amerikos Lakunai Bombardavo Bremena, Kieli

LINOSA IŠKĖLĖ BALTĄ VĖLIAVĄ, KAI PRIVAŽIAVO SĄJ. KARO LAIVAI

Amerikos ir britų aviacija puola italų aerodromus ir tvirtoves Sicilijos saloj

SĄJ. ŠTABAS Š. AFRIKOJ, birž. 13 d. — Šį rytą italų garnizonas Linosa saloje, kuri randasi 28 mylių atstumoje nuo Lampedusos, pasidavė sąjungininkams, paskelbė gen. Eisenhower štabas.

Vakar sąjungininkai okupavo Lampedusa salą, kuri randasi žymiai į pietus nuo Panteliarijos, tvirtina sąjungininkų štabas. Amerikos ir britų aviacija puola italų aerodromus ir tvirtoves Sicilijos saloje. Labai smarkiai bombarduotas Milo aerodromas Sicilijoj.

Sekmadienio rytą prie Linosa salos privažiavo vienas sąjungininkų destrojeris. Saloje buvęs italų garnizonas iškėlė baltą vėliavą. Salon iškeltos sąjungininkų karo jėgos paėmė nelaisvėn 140 italų kareivių. Suimtųjų tarpe buvo ir jurininkų. Belaisviai evakuoti į koncentracijos stovyklas.

Keturi kreiseriai ir šeši sąjungininkų destrojeriai birželio 11 ir 12 dienomis apšaudė italų tvirtoves Lampedusa saloje. Užpuolime aktyviai dalyvavo graikų karo laivai.

Sąjungininkų aviacija pradėjo bombarduoti Lampedusa salą, kai nutraukė karo veiksmus Panteliarijos saloje. Keli šimtai lėktuvų išmetė didoką skaičių bombų. Užteko bombarduoti salą 24 valandas, kad jos gynėjai iškeltų baltas vėliavas.

Salos kovų metu buvo pašautas vienas britų lėktuvas. Lakunas buvo priverstas nusileisti Lampedusa aerodrome. Lampedusa gynėjai nebandė suimti nusileidusio lakuno, bet prie jo artėjo su baltomis vėliavomis. Nelaimėn patekęs lakunas turėjo skubėti į slėpynes, kad sąjungininkų bombos jo neužmuštų. Sprogstančios bombos, sako, sujudindavo visą salą.

Britų lakunas Cohen pataisė savo lėktuvą ir grįžo Tunisijon. Italai prašė sustabdyti bombardavimą, jie sutiko pasiduoti nelaisvėn. Italų karo vadovybė iškėlė baltas vėliavas.

Sąjungininkų karo vadovybė pasiuntė kelis laivyno karininkus į Lampedusą, kurie davė nurodymus italų garnizonui. Lampedusos okupacijos metu nežuvo nė vienas sąjungininkų kareivis.

WILHELMSHAVEN IR CUXHAVEN UOSTUS IŠGRIOVĖ AMERIKOS LAKUNAI

Užpuolime dalyvavo apie 1,000 lėktuvų, išmetė 2,000 tonų sprogstamos medžiagos

LONDONAS, birž. 13 d. — Šį rytą skaitlingi J.A.Valstybių aviacijos daliniai bombardavo vokiečių karo laivyno bazes Bremeno ir Kiel uostuose, paskelbė 8-oji J.A.V. aviacijos armija.

Vakar Amerikos lakunai bombardavo vokiečių karo bazes Wilhelmshavene ir Cuxhavene. Manoma, kad užpuolime dalyvavo apie 1,000 skraidančių tvirtovių, kurios vokiečių laivyno centruose išmetė apie 2,000 tonų sprogstamos medžiagos.

Kiel uoste vokiečiai turi įtaisę didžiausią laivyno bazę, kuri aptarnauja nacių laivyną Baltijos juroje.

Bremeno laivyno bazė randasi 46 mylių atstumoj nuo šiaurės juros.

Atrodo, kad sąjungininkų karo vadovybė yra pasiryžusi išnaikinti vokiečių laivyno bazes visoje šiaurėje.

—v—

Britų lakunai puolė Bochumą

—v—

LONDONAS, birž. 13 d. — Praeitą naktį britų aviacija bombardavo Ruhro srities karo pramonę, skelbia aviacijos ministerija.

Stipriausi smugiai buvo suduoti nacių karo pramonei Bochumo mieste. 24 britų lakunai negrįžo į savo bazes.

Tuo pačiu metu skaitlingos aviacijos eskadrilės užpuolė karo taikinius šiaurės Olandijoj ir Prancuzijoj. Nukentėjo Belgijos susisiekimo centrai.

—v—

Giraud nori Martinikos laivų

ALŽIRAS, Alžirija, birž. 13 d. — Jeigu adm. Georges Robert suprastų savo pareigas, tai jis perleistų sąjungininkams lėktuvnešį, tris kreiserius ir 10 pagalbinių laivų, kurie dabar stovi Martinikos uoste, pareiškė gen. Giraud.

Prijungus šiuos karo laivus prie dabartinio prancuzų laivyno, susidarytų stipri juros jėga, sako Giraud.

Šiandien Amerikos Vėliavos Paminėjimo Diena

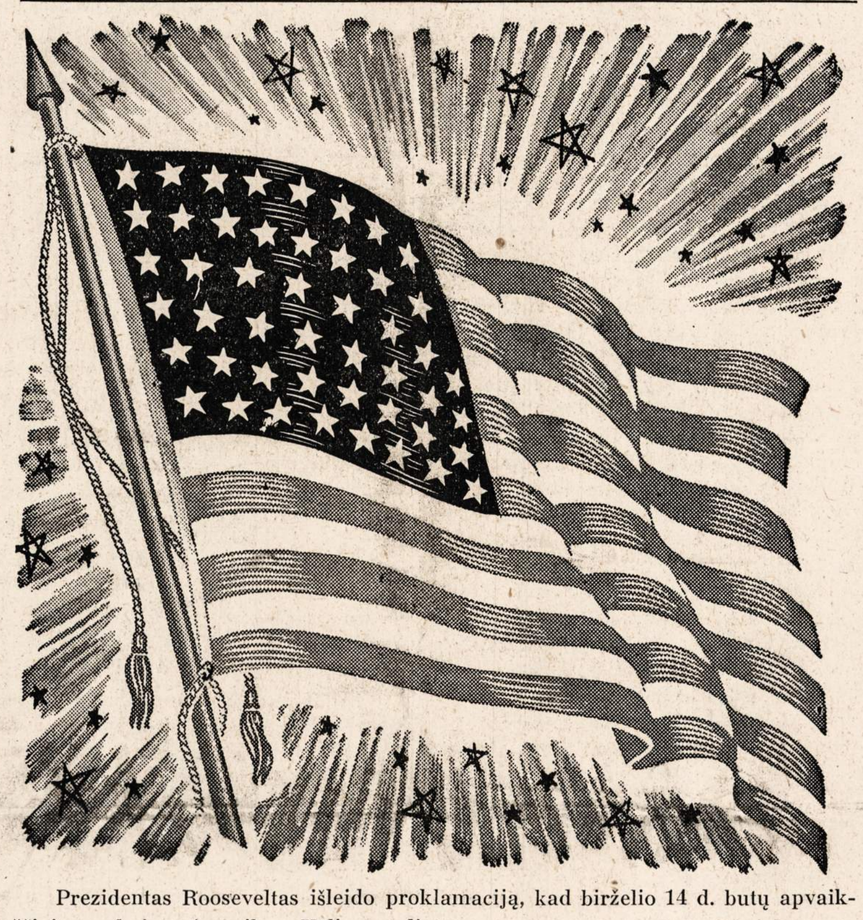

Prezidentas Rooseveltas išleido proklamaciją, kad birželio 14 d. butų apvaikščiojama kaipo Amerikos Vėliavos diena.

ŽUVO DU J. A. VALSTYBIŲ NARLAIVIAI, KIEKVIENAM BUVO PO 60 JURININKŲ

Prancuzijoj vokiečiai suėmė nusileidusius sąjungininkų parašiutininkus, sako radijas

WASHINGTON, D. C., birž. 13 d. — J. A. Valstybių narlaiviai "Amberjack" ir "Grampus" negrįžo į savo bazes, laivyno vadovybė juos skaito žuvusiais, sako vakar paskelbtas laivyno pranešimas.

Narlaiviai buvo išsiųsti patruliavimo pareigoms, bet pranešimas nesako į kokias vietas.

Manoma, jog kartu su narlaiviais žuvo ir jų įgulos. Kiekviename karo laive buvo po 60 jurininkų.

—v—

Draudžia padėti parašiutininkams

—v—

LONDONAS, birž. 13 d. — Vokiečių kontroliuojamas Paryžiaus radijas paskelbė, kad okupacinė vokiečių kariuomenė suėmė kelis nusileidusius sąjungininkų parašiutininkus.

Parašiutininkai buvo išmesti šalia Prancuzijos pakraščių apsaugų. Nusileidusieji turėjo radijo siųstuvus, kuriais galėjo informuoti savo štabus.

Vokiečių valdžia bausianti mirtimi kiekvieną prancuzą, kuris drįstų padėti parašiutininkams, sako radijas.

—v—

Kiniečiai išnaikino 14,000 japonų

—v—

ČUNKING, Kinija, birž. 13 d. — Taiheng mušių metu kiniečiams pavyko išnaikinti 14,000 japonų, skelbia kiniečių štabas.

Kiniečiams pavyko išnaikinti japonų kareivius, atimti maisto atsargas, sunaikinti invazijos bazes.

Kiniečiai dar ir dabar tebenaikina apsuptus japonų armijos dalinius.

—v—

Atsistatydino vengrų karo ministras

—v—

BERNAS, Šveicarija, birž. 13 d. — Vakar atsistatydino gen. Wilhelm Nagy, Vengrijos karo ministeris, paskelbė valdžia.

Tuo pačiu metu Vengrijos sostinėje areštuoti 372 asmenys, kurie kaltinami pasipriešinimu valdžios nuostatams.

Nauju karo ministeriu paskirtas gen. Ludwig von Csata, kuris buvo rusų fronte.

—v—

"Ašis" neteko 137 laivų Tunisijoj

—v—

LONDONAS, birž. 13 d. — Premjeras Churchill pasiuntė adm. Cunningham sveikinimą, kurio laivynas Tunisijos kovų metu nuskandino 89 "ašies" laivus.

Tuo pačiu metu sąjungininkų aviacija nuskandino 48 "ašies" laivus.

"Ašis" neturėjo laivų, kad iš Tunisijos butų galėjusi padaryti Dunkirkę, pareiškė Churchill.

Britų admirolas tariasi Turkijoj

—v—

ANKARA, Turkija, birž. 13 d. — Britų admirolas J. Cunningham, kuris komanduoja visą rytų Viduržemių juros laivyną, lėktuvu atskrido Turkijon. Adm. Cunningham tariasi su aukštais Turkijos armijos štabo karininkais.

Išgriautos Miunsterio karo dirbtuvės

—v—

LONDONAS, birž. 13 d. — Šeštadienio naktį britų aviacija smarkiai bombardavo vokiečių pramonės centrus Miunsterio ir Diuseldorfo miestuose, skelbia aviacijos ministerija.

Britų lakunai išmetė apie 2,000 tonų sprogstamos medžiagos.

Oras pasitaisė ir britų lakunai naudoja progą. Praeitą savaitę negalėjo pulti vokiečių dėl didelio lietaus ir perkunijų.

—v—

Ramirez pašalino šešis teisėjus

—v—

BUENOS AIRES, Argentina, birž. 13 d. — Nauja Argentinos valdžia pašalino šešis aukštus teisėjus, kurie paskutiniais metais keistokai interpretuodavo įstatymus.

Šiais teisėjais Argentinos visuomenė buvo labai pasipiktinusi. Sukilėliai norėjo atstatyti teisėtumą Argentinoj, sako valdžios pranešimas.

20% SUMAŽINS CIVILINIŲ REIKMENŲ GAMYBĄ, TVIRTINA DONALD NELSON

Kongresas priėmė įstatymą, kuris draudžia streikus karo pramonėj visam karo metui

WASHINGTON, D. C., birž. 13 d. — Amerikos gyventojai turi apsiprasti su mintimi, jog šių metų gale jie turės apsieiti su žymiai mažesniu civilinių reikmenų kiekiu, negu praeitais metais, pareiškė Donald Nelson, karo gamybos tvarkytojas.

Valdžia sumažins civilinių reikmenų gamybą ištisu 20%, sako Nelson savo rašte prezidentui Rooseveltui. Drabužių gamyba sumažėsianti 23%; aliejus namų apšildymui sumažėsiąs 20%; rakandų gamyba bus sumažinta ištisu 40%; transportacijos priemonės — 12% ir 7% gydymosi priemonės.

Nelson tvirtina, kad valdžia priversta imtis šių priemonių dėl nepaprastai didelės karo priemonių gamybos.

Šiais metais gaminama karo medžiagos 72 bilijonais dolerių daugiau, negu tai buvo padaryta pereitais metais.

Nežiurint į šiuos suvaržymus, gyvenimo lygis J.A.Valstybėse bus aukštesnis, negu kituose kariaujančiuose kraštuose, tvirtina Nelson.

—v—

Priėmė įstatymą prieš streikus

—v—

WASHINGTON, D. C., birž. 13 d. — Kongresas šeštadienio vakare priėmė įstatymą, kuris draudžia streikus karo pramonėje.

Atstovų rumai priėmė įstatymą 219 balsų prieš 129. Senatas priėmė įstatymą 55 balsais prieš 22.

Tvirtinama, kad prezidentas Rooseveltas rengiasi pasirašyti įstatymą. Pradžioje jis buvo priešingas panašiam įstatymui, bet John Lewis elgsena angliakasių streiko metu pakeitė jo nuomonę.

—v—

Rusai puola nacių aerodromus

—v—

LONDONAS, birž. 13 d. — Sovietų lakunai išmetė 600 tonų sprogstamos medžiagos ant vokiečių aerodromų, skelbia Maskvos radijas.

Užpuolime dalyvavo apie 700 sovietų lėktuvų. Rusams pavyko išnaikinti daugelį priešo lėktuvų, kurie buvo užpulti ant žemės.

Vokiečiai bandė pulti Rostovo ir Lisičiansko frontuose, bet buvo atmušti.

—v—

— Australijos premjeras pakvietė ponią E. Roosevelt aplankyti Australiją.

ŠIOS DIENOS KARO VEIKSMAI

ITALIJOJ: Sąjungininkų karo jėgos užėmė Lampedusa ir Linosa salas Viduržemių juroj. Amerikos ir britų lakunai bombarduoja Sicilijos aerodromus, uostus ir tvirtoves.

VOKIETIJOJ: Amerikos lakunai bombardavo Wilhelmshaveną, Cuxhaveną, Bremeną ir Kielį. Britų lakunai puolė Bochumą ir kitus Ruhr pramonės centrus. Nukentėjo šiaurės Prancuzijos, Belgijos ir Olandijos susisiekimo centrai.

RUSIJOJ: Sovietų aviacija stipriai bombardavo vokiečių užfrontės bazes. Rostovo ir Lisičiansko fronte rusai privertė vokiečius trauktis.

KINIJOJ: Taiheng miškuose kiniečiai išnaikino 14,000 japonų. Kiniečiams pavyko atimti iš japonų Sungtse uostą.

PACIFIKE: Amerikos aviacija labai smarkiai bombardavo Kiska bazę. Attu saloj amerikiečiai užmušė 66 japonus ir paėmė nelaisvėn 1. Žuvo du Amerikos narlaiviai.

—v—

Siulo bendrą J.V.-britų pilietybę

—v—

WASHINGTON, D. C., birž. 13 d. — Britų ministeris J. J. Llewellin siulo bendrą J.A.Valstybių ir britų pilietybę.

Britų pulkininkas mano, kad subendrinus pilietybės teises galėtume išvengti didelių konfliktų karui pasibaigus.

ORAS

Šiltesnis, vėjuotas.

Saulė teka — 5:15; leidžiasi — 8:27.

Vėliausios Naujienos

— Kiel bombardavimo metu J.A.Valstybės neteko 26 didelių bombanešių. Amerikos lėktuvai padarė labai didelių nuostolių vokiečiams.

— Sicilijos aerodromuose sąjungininkai sunaikino 150 "ašies" lėktuvų. Bombardavo Castelvetrano, Bocca di Falco, Trapani, Lampione ir kitus.

— Russel salų srityje Amerikos lakunai numušė 25 japonų lėktuvus. Žuvo 6 Amerikos lėktuvai.

— Kiniečiai atėmė iš japonų Macheng miestelį, Kiting upės pakraščiuose.

— Vokiečių lakunai užmušė kelis anglus Londono priemiesčiuose.

— Gomelio ir Briansko srityse eina smarkios kovos su vokiečių pėstininkais ir šarvuotomis dalimis.

— Jųs nieko nelaimėsite sukeldami krašte revoliuciją, pasakė popiežius Vatikane susirinkusiems Italijos darbininkams.

Dėdės Pasakoriaus Skiltis

Skaitykit mano skiltį, tegul jusų mintys puola kur papuls. — VBA.

Apie Chicagos Miestą

—v—

Pirmutinis Prasikaltėlis — Teismas — Kalėjimas

Tuo laikotarpiu, kada Chicagos miestas turėjo savo pirmutinį žemės spekuliantų puolimą (1833 metais), naujų žmonių atvykdavo kasdien. Visi namai buvo kimštinai apgyventi, ir kiti, negalėdami rasti pastogės, apsigyvendavo savo vežimuose, kuriuose atvyko sau naujos laimės surasti. Gyventojų mišinys buvo neapsakomai įvairus. Balti, juodi, rausvi ir maišyto kraujo, pusbalčiai ir pusraudonodžiai. Bootlegeriavimas, lažybos arkliukais, prekyba arkliais, kiaulėmis, vištomis ir mainikavimas su indėnais buvo paprastas kasdieninis gyvenimas.

Sukčių ir gudruolių įvairiausios rūšies — kiekvienas su savotiškai naujais sumanymais, kaip išvilioti pinigus iš naujai atvykusių laimės ieškotojų.

Pirmutinis Kalėjimas

Kai Chicagos kaimelis tapo inkorporuotas miestu, tai buvo pabudavotas pirmas kalėjimas, maž daug pagal lietuvišką planą, iš sienuojų, kurie buvo stipriai geležimis suvaržyti. Pats pirmutinis naujo kalėjimo gyventojas buvo tulas Richard Harper, atvykęs iš Marylando valstijos, pamokytas, bet labai suvargintas šviežios degtinės. Jisai pavogė 34 dolerius nuo kostumierio tavernoje ir buvo areštuotas ir padėtas pats pirmutinis naujame kalėjime.

Kadangi miestas tais laikais neturėjo jokio prokuroro, tai teisėjas pasisamdė advokatą, taippat kalinys pasisamdė ano advokato partnerį, kad jį apgintų. Teismo namo taipgi nebuvo, tat pirmas teismas įvyko toje tavernoje, kur prasikaltėlis tapo pagautas.

Teisėjas pareikalavo, kad kalinys butų išrengtas ir jo rubai peržiurėti. Kalinio advokatas tam labai priešinos, tačiaus veltui. Kalinys tapo išrėdytas ir jo kojinės pirštų gale surasta vogti pinigai. Šalia vagystės jisai buvo įtartas elgėtavimu. Pagal Illinois Valstijos įstatymus nusikaltėlį už elgėtavimą buvo leidžiama parduoti į vergiją.

Juodukas Nupirko Už Kvoterį

Apie rudenį 1833 metų paskirtu laiku susirinko skaitlingas burys žmonių, didžiumoje smalsuolių, kurie dominosi, kas nupirks, o kiti atvyko priešintis tam, kad baltas žmgous yra parduodamas iš varžytinių. Pasirodė, kad niekas iš baltveidžių nenorėjo duoti pasiulymą. Tada juodukas, pravarde Geo. White, kuris buvo miesto šukautojas-pranešėjas, gal juokais, pasiulė kvoterį už baltaveidį prasikaltėlį. Už tiek jį nupirko ir nusivedė namo lenciugu prisirišęs.

Kas su tuo prasikaltėliu atsitiko po to, nėra aiškių užrašų. Buvo manoma, kad jisai tą pačią naktį paspruko į mišką ir daugiau atgal nesugrįžo.

Tačiau keistas rekordas pasirodė šeši metai vėliau, kada buvo išleistas pirmas Chicagos miesto gyventojų surašas. Ten buvo pažymėtas vardas to nusikaltėlio, sekamai: Harper, Richard, vadinamas senas elgėta.

REMKITE TUOS, KURIE GARSINASI "NAUJIENOSE"

Selective Service Direktoriaus Pranešimas

—v—

Illinois valstijos Selective Service direktorius, pulkininkas Paul G. Armstrong, sako, kad kai kurie žmonės kaltina lokalinių drafto tarybų pirmininkus dėl paskyrimo vyrų į tas ar kitas kategorijas karo prievolės atžvilgiu.

Pulkininkas Armstrong nurodo, kad kaltinimai yra nepagrįsti. Dalykas toks, kad drafto tarybos pirmininkas, kaipo toks, neturi nė daugiau, nė mažiau galios už kitus tarybos narius paskirstymo vyrų į tam tikras kategorijas atžvilgiu. Paskirstymas priklauso nuo daugumos tarybos narių.

Visa, kuo pirmininkas lokalinės drafto tarybos skiriasi nuo kitų narių, tai tuo, kad jis pasirašo čekius ir veda susirinkimus, sako pulk. Armstrong.

—v—

Chicagos Policijos Ir Ugniagesių Departamentai Pigiau Kaštuoja, Negu New Yorko

—v—

Prieš kurį laiką New Yorko miesto administracija paruošė biudžetą. Miesto taryba ir civiliniai tarybos patarėjai mėgino sumažinti miesto išlaidas. Tačiau mėras LaGuardia nukapojimus atmetė. Jis pareiškė, kad biudžeto apkarpymai pakrikdytų miesto valdžios patarnavimus. Mėras La Guardia pareiškė, kad jis vetuos apkarpymus.

Tuo tarpu statistikos daviniai rodo, kad 1941 metais New Yorko policijos departamentas užlaikyti kaštavo per capita $7.91, Chicagos $5.41, Philadelphijos $5.89, Detroito $6.20 ir Los Angeles $5.52.

Ugniagesių departamentas užlaikyti kaštavo per capita New Yorke $4.56, Chicagoje $2.45, Philadelphijoj $2.80, Detroite $2.82 ir Los Angeles $3.56.

Taigi Chicagoje užlaikymas policijos ir ugniagesių departamentų kaštavo žymiai mažiau, negu New Yorke. Chicaga palyginamai gerai pasirodo tarpe Philadelphijos, Detroito ir Los Angeles — tai kitų Amerikos didžiųjų miestų,

—v—

Laivyno Sekretorius Kalbės Chicagoje

—v—

Jungtinių Valstijų laivyno sekretorius Knox pasakys kalbą Chicagoje ateinantį trečiadienį, birželio 16 dieną. Jis kalbės Chicagos Civic Opera rumuose moterų laivyno tarnautojų — WAVES — mitinge. Laivyno sekretorius ragins daugiau moterų stoti į laivyno tarnybą.

Arėjas Vitkauskas

THE MARRIAGE FOR MONEY

"No, I can't agree on two or three nails from a human body," Bill Waters always said, when he wanted to have a chance to begin scattering around his philosophy of life. "Two nails from a human body" contained, in his philosophy, everything. He was not able to grasp the idea that a man, the king of all creation, scientifically designated as homo sapiens, could be evaluated, as modern chemists do, in terms of how much of the various chemical elements he contains. To the pure soul of Bill Waters, "Two nails can be made from the iron which is in every man's body" sounded like sacrilege. And he was thrown into melancholy whenever he read — "How much a mother costs".

But in spite of all his modesty, our good Bill understood the frequent saying, "How much does a wife cost?" This was too clear even to his almost be-haloed (by falling hair and dandruff) head. In short, dear Bill was single. He knew "how many nails" are easily obtained from the well-known "institution".

No, no! of course Bill loved family life! He "warmed his hands" in the gentle fire of relations which radiated the meaning of life. Bill even helped the family with whom he lived with five hundred dollars, when the circumstances of the family forced the husband ot his landlady to draw him aside and begin hesitantly, "You know, Bill..."

Yes, Bill knew. Bill really had a heart of gold. Bill lent his five hundred dollars and was happy; happy and even hopeful, as the family was getting along not too badly, after all. Having the five hundred back in his pocket would be only a question of weeks, maybe months.

But as "Man shoots but God directs the bullets", no one in this life can say what is going to happen to his five hundred dollars. Suddenly and without advance notice, the good man of the house, the head of a family, flew to a higher abode, with no explanations concerning the five hundred. Of course, Bill entered wholeheartedly in to the widow's calamity. He did everything that a Christian is supposed to do on such occasions — he literally wiped the tears from the poor creature's face. But — he decided to move as soon as possible because of "what people will say", and so on. Many things frightened our goodhearted Bill.

Bill's old girl-friend happened to learn of his position in the house, and she again offered to "build a home" around him; so poor Bill, harrassed and squeezed between events, nearly accepted her long-standing invitation. He did not leave his next pair of worn socks in his room as usual, but sent them to the laundry. Gradually, Bill thought, he would prepare the widow for the coming parting. The return of those five hundred dollars was a surety in his mind — the departed husband had left some insurance. But, again, no one knows what Fate is preparing for him.

.....Bill married, yes! He married the right girl, too, as he was so accustomed to her... He did not marry the "old love"... but what he did was nobly done. When he finally overcame his qualms about speaking of his five hundred, and broached that mundane matter to his landlady, things and situations were put in such a light that Bill could see clearly that the insurance was not enuogh even to cover all the debts left by the departed one. Of course, under the circumstances, Bill had no come-back to such a lament as,

"You can see for yourself that I am not even able to pay my husband's debt to you. If you want to, you can marry me, instead!"

So dear, modest Bill took the wife. No, nothing done in indecent haste; every thing carried out with the utmost propriety. However, our short sketch constrains us to condense things and make them prosaic on paper. We all know that to smuggle a bit of a poetry and adornment into print is a tremendous feat in this day and time. Editors have very definite ideas, that's why!

The high-minded Bill took all possible care of his wife. He even told her of his plans to leave the old house for his "own home". This caused a drop or two to fall from the eye of Mrs. Bill Waters.

But Bill himself is still a good man and a Christian — he can't understand how people can marry **for money.**

—v—

Merginoms Gyvybės Gelbėtojų Darbai

—v—

Šimet merginos priimamos kaipo gyvybės saugotojos — Life Guards — Chicagos maudynėse. Dar tokių darbų moters ir merginos gali gauti. Jos turi buti ne jaunesnės, kaip 16 metų, turi buti fiziškai stiprios ir mokėti gerai plaukti. Norint šitokio darbo reikia kreiptis į Chicagos Parkų Distriktą.

—v—

Dar Vieną Laivą Nuleido Į Vandenį

—v—

SENECA, Ill. — Laivų statybos kiemai, ypač didžiųjų laivų kiemai, paprastai yra prie jurų. Tačiau Illinois valstijoje randasi nedidelis miestas vardu Seneca, kurs yra toli nuo jurų. O betgi čia statomi gan dideli juromis plaukioti laivai. Ir šitie kiemai dar vieną tokį laivą nuleido į vandenį praėjusį šeštadienį, birž. 12 dieną.

EVERYBODY EVERY PAYDAY 10% IN WAR BONDS

Garsinkitės "N-nose"

ENGLISH COLUMN

—v—

IMPROVEMENT OF TURKISH PORTS SPEEDS NEAR EAST WAR SHIPMENTS

—v—

Extensive port improvements are under way at Alexandretta and Mersin, Turkey. The cities are situated in the extreme northeast corner of the Mediterranean, says the National Geographic Society.

Both ports are railheads of branch lines connecting with trunk ilnes that lead across Turkey to the Russian Caucasus and across Syria to the Iraq oil fields. Thousands of miles will be saved in transport of war material to Russia and the Near East when the improvements are completed.

Alexandretta was founded by and named for Alexander the Great. In pre-Suez Canal days it served as outlet for the caravan trade of the desert. Still a city of 14,000, it exports cotton, tobacco, licorice, fruits, livestock, silk cocoons, and textiles.

Mersin, the "Myrtle Town"

Hatay, Turkish district served by the port of Alexandretta, was until 1939 part of the French mandated Levant States (Syria). It was turned over to Turkey because of its large Turkish population.

Mersin is a relatively new city. Founded in 1832, it was named for the profusion of myrtle that marked the site. It grew rapidly and became the leading port of the Cilician Plain, one of Turkey's most productive and progressive agricultural areas. Chief exports normally are cotton, cereals, and livestock.

Malaria is a problem in both cities, but the Turkish Government is fighting it. Mersin has doubled its population since 1908, and now includes more than 30,000 residents. It is the seaport for ancient Tarsus, home of the Apostle Paul, and for Adana, Turkey's fourth largest city.

—v—

Pastatys Tiltą Per Chicagos Upę Į Tris Valandas

—v—

Armijos inžinieriai darys pratimus Chicagoje trečiadienio rytą. Į tris valandas jie pastatys pantoninį tiltą per Chicagos upę. Darbą pradės 7 valandą ryto, užbaigs jį 10 val. priešpiet. Tiltas atlaikys 10 tonų vežimų sunkumą. Jis bus statomas ties State gatve.

—v—

—v—

FOR VICTORY BUY UNITED STATES WAR BONDS AND STAMPS

—v—

Tyrinės Daržovių Rinką

—v—

Praeity kai kurie daržovių dyleriai pakeisdavo leibelius. Pažymėdavo daržoves kaip esančias augštesnės rųšies tikslu gauti geresnes kainas. Kainų Administracija neužgiria šios praktikos ir šiandien, pirmadienį, pradės tyrinėti daržovių biznius. Tyrinėjimo tikslas yra pašalinti šią negeistiną praktiką.

BE 100% WITH YOUR 10% BUY WAR BONDS

AKIŲ SPECIALISTAI

DR. VAITUSH, OPT.
LIETUVIS

Mano 20 metų praktikavimas jusų garantavimas.
Optometrically Akių Specialistas
Palengvina akių įtempimą, kuris esti priežastimi galvos skaudėjimo, svaigimo, arba aptemimo, nervuotumo, skaudamą akių karštį, atitaiso trumparegystę ir toliregystę. Prirengia teisingai akinius. Visuose atsitikimuose egzaminavimas daromas su elektra, parodančia mažiausias klaidas. Speciali atida atkreipiama į mokyklos vaikus.
Atitaisome akių color blind.
VALANDOS: nuo 10 ryto iki 8 v. vak. Seredomis nuo pietų, o Nedėlioj pagal sutartį.
Daugely atsitikimų akys atitaisomos be akinių. Kainos pigiau kaip pirma.
4712 South Ashland Av.
Phone YARDS 1373

Dr. G. SERNER
LIETUVIS AKIŲ GYDYTOJAS
25 metų patyrimas

Tel. Yards 1829
Pritaiko Akinius.
Kreivas Akis Ištaiso.
Ofisas ir Akinių Dirbtuvė
3401 SO. HALSTED ST.
kampas 34th St.
Valandos nuo 10 iki 4, nuo 6 iki 8
Nedėlioj pagal sutartį.

DR. KARL NURKAT
(NURKAITIS)

Pritaiko atsakomingai akinius už prieinamą kainą ir ant lengvų išmokėjimų.
3241 S. Halsted Street
PHONE CALUMET 4591
RAKANDŲ KRAUTUVĖ

KITATAUČIAI

DR. HERZMAN
IŠ RUSIJOS
Gerai lietuviams žinomas per 39 metus kaipo patyręs gydytojas chirurgas ir aukušeris.
Gydo staigias ir chroniškas ligas vyrų ir moterų ir vaikų pagal naujausius metodus. X-Ray ir kitokius elektros prietaisus.
Ofisas ir Laboratorija
1031 W. 18th St. netoli Morgan St.
Valandos nuo 10—12 pietų ir nuo 6 iki 7:30 val. vak. kiekvieną dieną, išskiriant šeštadienio vakaro ir nedėliomis.
Tel. CANAL 3110.
Rezidencijos telefonas:
Superior 9454 ar CENTRAL 7464

Dr. Charles Segal
OFISAS:
4729 So. Ashland Ave.
— 2-ros lubos —
CHICAGO, ILLINOIS
Ofiso Valandos:
Nuo 10—12 val. ryto, nuo 2 iki 4 val. popiet ir nuo 7 iki 8:30 val. vakaro. Nedėliomis nuo 10 iki 12 valandai dieną.
Phone MIDWAY 2880

LIETUVIAI
GYDYTOJAI IR DENTISTAI
Amerikos Lietuvių Daktarų Draugijos Nariai

Phone CANAL 6122
Dr. S. BIEŽIS
GYDYTOJAS IR CHIRURGAS
2201 West 22nd Street
Valandos nuo 1—3 ir 7—8
Seredomis ir Nedėl. pagal sutartį
Rez. 3241 W. 66th Place
Phone REPublic 7868

Ofiso Tel. VIRGINIA 0036
Aezidencijos telefonas
BEVERLY 8244
DR. T. DUNDULIS
GYDYTOJAS IR CHIRURGAS
4157 ARCHER AVENUE
Ofiso valandos:
nuo 1—3 ir nuo 6—8:30 val. vakaro
Trečiadieniais pagal sutartį.

Dr. F. Pulsucki Le Van
DR. GRACE ILIFF
GYDYTOJAS IR CHIRURGAS
Valandos kasdien 2—4 ir 7—9 vak.
Ketvirtadieniais tik pagal sutartį
1957 W. Garfield Blvd.
Cor. Damen HEMLOCK 6699

A. Montvid, M. D.
West Town State Bank Bldg.
2400 WEST MADISON STREET
Val.: 1 iki 3 popiet, 6 iki 8 vak.
Telefonas SEELEY 7330
Namų telefonas BRUNSWICK 0597

DR. S. NAIKELIS
GYDYTOJAS IR CHIRURGAS
Ofisas ir Rezidencija
3417 So. Halsted St.
Tel. LAFAYETTE 7020
Val. 2—4 popiet, 7—8:30 vak.
Sekmadienį pagal sutartį.

Telefonas YARDS 3146
DR. V. A. ŠIMKUS
GYDYTOJAS IR CHIRURGAS
IR AKINIUS PRITAIKO
744 W. 35th Street
Valandos: 11—12; 2—4 ir 6:30—8:30
Pirmadieniais tik nuo 2—4 ir 6:30—8:30. Šventadieniais: 11—12.

DR. STRIKOL'IS
Gydytojas ir Chirurgas
Ofisas 4645 SO. ASHLAND AVE.
Ofiso val.: nuo 2 iki 4 ir nuo 6 iki 8 val. Nedėlioj pagal susitarimą.
Ofiso tel. YARDS 4787
Namų tel. PROSPECT 1930

DR. C. Z. VEZEL'IS
DENTISTAS
4645 So. Ashland Ave.
arti 47th Street
Telefonas YARDS 2246
Valandos: nuo 9 iki 8 vakaro
Seredoj pagal sutartį.

DR. BRUNO J. ZUBRICK'AS
GYDYTOJAS IR CHIRURGAS
NAUJOJE VIETOJE
2403 West 63rd St.
VALANDOS: 2—4 popiet ir 7—9 vakaro, trečiadieniais ir sekmadieniais pagal susitarimą.
Telefonas HEMLOCK 7899
Namų tel. RADCLIFFE 7885

KITI LIETUVIAI DAKTARAI

Tel. HEMLOCK 5849
Dr. Peter T. Brazis
GYDYTOJAS IR CHIRURGAS
6757 S. Western Ave.
VALANDOS: 1 iki 3 ir nuo 7 iki 9
Treč. ir Sekm. susitarus.

Dr. Emily V. Krukas
GYDYTOJA IR CHIRURGAS
4146 Archer Avenue
Ofiso Tel. LAFayette 3210
Res. Tel. LAFayette 0094
Jeigu Neatsiliepia—
Šauk KEDzie 2868.
VALANDOS:
Pirmad., Antrad., Ketvirt. 6—9 vak.
Penktad., Šeštad. 8:30—9:30 vakaro.
Sekmadienį pagal susitarimą.

DR. MARGERIS
3325 So. Halsted St.
Valandos: nuo 10 iki 2 ir nuo 6 iki 8.
Sekmadieniais nuo 10 iki 12.
Phone YARDS 7299

Garsinkitės 'N-nose'

Iš Pietų Amerikos

Nadas Giedraitis

IŠ ARGENTINOS LIETUVIŲ GYVENIMO

S. L. Arg. Seimas

—v—

Penktasis Susivienijimo Lietuvių Argentinoje skyrių atstovų suvažiavimas įvyko sausio 23 ir 24 dienomis šių metų tos draugijos nuosavuose namuose, Avenida Santa Fe 5215, Lanus Oeste.

Naujam pirmininkui V. J. Venskunui atidarius suvažiavimą, patikrinus delegatus, pasirodė, kad dalyvauja visi atstovai.

Suvažiavimo prezidiuman išrinkti: buvusis draugijos pirmininkas G. Šimkunas pirmininku, Kipras Vitkauskas jo padėjėju. Sekretorium išrinktas Bronius Usonis, jo padėjėju Albinas Arlauskas. Pirmininkas paskelbia, kad dalyvauja dviejų laikraščių atstovai: nuo "Agentinos Lietuvių Balso" redaktorius K. N. Norkus ir nuo "Momento" Tadas Adamonis.

Atsistojimu pagerbus mirusius Susivienijimo narius, perskaitomi sveikinimai suvažiavimui šia eile: "A. L. B.', Lietuvių Klubo, Lietuvai Gelbėti Komiteto, Vilties Teatro, S. L. Arg. Centro Valdybos. Adamonis nuo "Momento" pasveikino žodžiu.

Dr-jos Centros Valdybos pranešimą ispanų kalba patiekė buvusis C. V. sekretorius Albinas Ariauskas. Iš pranešimo paaiškėjo tokis Susivienijimo stovis.

Visuose keturiuose savo skyriuose Susivienijimas Lietuvių Argentinoje turi 291 narį, iš kurių 270 nėra atsilikę su mokesčių mokėjimu, 1942 metų bėgyje draugijos nuosavybės pagerinimui sudėta apie $1,600.00 ir atmokėta skolų $1,400.00. Taigi pernai draugija uždirbo virš $3,000.00. Draugijos baldai ir kitas judomasis turtas vertas $2,157.-40, o ne judomasis turtas, (už kurį mokėta virš $9,000.00, bet kurio vertė dabar siekia kelioliką tukstančių pezų, dar nėra įkainuotas). Skolos viso labo draugija turi $3,400. Taigi draugijos stovis yra labai geras.

Užsiregistravo atstovas nuo naujo S. L. Arg. skyriaus iš Villa Lugano. Kaipo atstovas, atėjo to skyriaus sekretorius, Jonas Butkus ir pranešė, kad ten susikurė skyrius iš 12 narių. S. L. Arg. veteranas ir ilgametis iždininkas Jonas Sereika pareiškė, kad Lugane veikia Lietuvių Centras ir nepatartina skaldyti lietuvių jėgas. Aptarus šį reikalą vaduotasi S. L. Arg. statutais, kuriais einant Villa Lugano skyriaus atstovui suteiktas tik patariamasis balsas.

Revizijos raportą išdavė atstovas Jonaitis. Viskas rasta pilnoj tvarkoj.

Ligonių lankymo komisijos raportus išdavė atstovai Kybartas ir Marcinkevičius. Kybartas radęs tik du narius pasveikusius, o Marcinkevičius, iš 24 aplankytų, pasveikusius rado 23. Naujon ligonių lankymo komisijon išrinkti: Kybartas, Galčius, Galvelis.

Skolos likvidavimui, buvo pasiulyta, kad visi nariai sumokėtų po $10.00 tam tikslui. Galbuogis pareiškė, kad jeigu visi nariai butų nuoširdus draugijos nariai, tai tokis planas butų sveikintinas. Každaila pastebėjo, kad tokio mokesčio uždėjimu butų atstumta dalis narių. Galvelis paaiškino, kad renkant aukas jis iš narių surinko tik $20.00, o iš ne narių $60.00. Bufetas pernai davė pelno $1,115.35 ir tas pelnas gautas daugiausia ne iš narių, nes dalis narių laike draugijos parengimų važiuoja visai kur kitur, gi Susivienijimo parengime buna publikos kelis kartus daugiau, negu visas draugijos narių skaičius. Venskuno patarimu priimtas nutarimas, kad skolą likviduoti darant kaip galint daugiau parengimų.

Naujon revizijos komisijon išrinkti Každaila, Šimkunas ir A. Arlauskas, o jos kandidatais — Janušonis ir Usonis.

Nuodugniai ir plačiai svarstytas draugijos spaudos klausimas. Tuo klausimu išsitarė beveik visi atstovai, kurių didžiuma kalbėjo po kelis kartus. Konstatuotas Susivienijimo kilimo faktas, organaujant jam vienam "Argentinos Lietuvių Balsui". Po ilgų tarimų daugelio norėta, kad Susivienijimui organautų ir kiti lietuvių leidžiami laikraščiai. Pagalios pastatyta balsavimui trys pasiulymai:

1. Kad ir toliau tik vienas "Argentinos Lietuvių Balsas" organautų Susivienijimui Lietuvių Argentinoje.

2. Kad organautų "A. L. B." ir "Momentas".

3. Kad organautų visi Argentinos lietuvių laikraščiai, t. y. "A. L. Balsas', "Momentas", su "Žiniomis" ir "Progresu". (Išskirta ir atmesta tik Hitlerio garbinimu pasižymėjusi "Aušra").

Slaptai balsuojant, pirmas pasiulymas gavo 12 balsų, antras 14 ir trečias 10.

Taigi, 1943 metams Susivienijimo spaudos organais pasirinkti "Arg. Liet. Balsas" ir "Momentas". Kaip naujoji kombinacija atsilieps į Susivienijimą, parodys ateitis. Nes juk yra žinoma, kad ir grynai pašalpinės, menamos nepolitinės draugijos, vienok turi savo ideologinius antspalvius, ką mes geriausia matome iš USA lietuvių pašalpinių draugijų, turinčių spaudos organais demokratinį ar nuosavą laikraštį, arba tautininkišką, arba katalikišką, komunistišką ir tt. Dėl nebuvimo ideologinio apsisprendimo, susiskaldė ir Susivienijimas Lietuvių Amerikoje, kol išsikristalizavo kol iš jo atskilo kiti du, taipgi "bepartyviai ir nepolitiški" susivienijimai.

Jeigu pasirenka daugiau kaip vieną, tai tik vienodos ideologijos.

Dėl to aišku, kad su tokia spauda, kuri perša Lietuvai vienos ar kitos imperialistinės valstybės "globą", negali but pekeliui nė liberaliniai demokratiniam Susivienijimui, nė iki šiol vienintėliam jo spaudos organui.

Senoji valdyba perdavė suvažiavimui aptarti "A. L. Balso" laišką, kuriame prašoma, kad už organavimą 1942 metais Susivienijimas surengtų parengimą savame parke spaudos organo naudai. Ilgai kalbėta, svarstyta ir nubalsuota: 20 atstovų balsavo, kad surengt ir 4, kad ne. Numatyta surengti vasario 14 ir pusę pelno palikti Susivienijimui, o pusę Balsui. Tuomi parodomas skirtumas tarp to laikraščio, kuris visuomet visomis pastangomis padėjo kelti Susivienijimo lėšas nuosavybę užpirkus, kuris ne boikotais, ne kontra parengimais draugiją rėmė.

Susivienijimo Lietuvių Argentinoje 27 metų sukakties minėjimas nutarta ruošti savose patalpose liepos 12, 1943.

Suvažiavimas nutarė, kad neimti jokių naujų paskolų, bet jeigu susidarytų tokios sąlygos, kad butų sunku 1943 metais atmokėti turimą skolą, tat valdybai leidžiama pasiskolinti nuo vienų, kad atiduoti kitiems.

Dvi suvažiavimo sesijos įvyko šeštadienį, o trečioji sekmadienį, sausio 24, kurios pabaigoje padaryta dar šie nutarimai:

K. Arlausko įnešimu išreikšta padėka buvusiai Sus-mo valdybai už pavyzdingą darbuotę draugijos labui.

P. Jonaičio pasiulymu išreikštas pasitikėjimas ir palinkėta pasekmingos darbuotės naujajai.

J. Sereikos įnešimu pasiųsta užuojauta sergančiam Sus-mo kurėjui ir garbės nariui Ignui Šutiniui.

V. J. Venskuno pasiulymu susivažiavimas vienbalsiai išreiškė užuojautą Lietuvos žmonėms, kenčiantiems hitlerinę priespaudą gimtinėje ir ištrėmimuose. Ta užuojauta išreiškiama draugijos spaudos organuose.

Paskutiniu nutarimu suvažiavimas išreiškė padėką Genrikui Šimkunui, už pavyzdingą penktojo Sus-mo suvažiavimo vedimą.

ATEIVIAI GALI GAUTI SENATVĖS PENSIJĄ NEW YORKO VALSTIJOJ

Balandžio 14 d. gubernatorius Thomas E. Dewey pasirašė bilių, kuris duoda teisę ateiviams, New Yorko valstijos gyventojams, gauti senatvės pensijas ir pagelbą akliems. Šis įstatymas yra labai svarbus, nes daugiau kaip ketvirta dalis Jungt. Valstijų ateivių gyvena New Yorko valstijoj.

Gubernatoriaus Dewey patvirtinimo pranešimas.

Šis naujas įstatymas nebus sunkenybė taksų mokėtojams. Kaip gubernatorius Dewey parodo, neapsunkins, bet palengvins jų taksų naštą. Sekamas gubernatoriaus pranešimas yra įdomus.

"Šis bilius teikia pirmą kartą pašalpą senatvei ir pagalbą akliems gyventojams valstijos, kurie yra ateiviai. Ligi šiol tokia pagelba po Social Welfare Įstatymu lietė vien tik piliečius. Jis baigia nepateisinimą skirtumą tarpe piliečių ir ateivių dėl pašalpos.

"Šis pakeitimas įstatymo kainuos valstijai mažiau negu jei pakeitimas nebutų padarytas. Federaliai pinigai sumažins pašalpą valstijai.

"Asmenys, kuriems pagelba butinai reikalinga, turi ją gauti nepaisant ar piliečiai ar ne piliečiai."

Aplikantas, pilietis ar ateivis, turi sutikti su sekamais reikalavimais.

Buti tinkamu gauti senatvės pensiją New Yorko valstijoj, aplikantas privalo buti 65 m. amžiaus, arba daugiau. Kuris iš dalies arba pilnai negali save užsilaikyti, ir neprivalo turėti giminių, kurie gali jį užlaikyti ,ir kurie pagal patvarkymą New York Poor Law atsakomi už jo užlaikymą.

Aplikantas turi gyventi New Yorko valstijoje nors penkis metus iš devynių metų prieš padavimą aplikacijos dėl senatvės pensijos, ir paskutinis metas paskirto laiko turi buti praleistas New Yorko valstijoj. Seni asmenys, kurie yra įnamiai įstaigų arba kurie dėl fizinio arba protinio trukumo privalo buti įstaigose ,negali gauti senatvės pensijos. Kiekvienas aplikantas dėl senatvės pensijos, *ar tai pilietis ar ateivis,* turi sutikti su šiais patvarkymais.

Valstijos, kurios duoda pensiją ateiviams.

Skaitlius valstijų, kurios duoda senatvės pensijas ateiviams, kurie sutinka su reikalavimais vis auga. Pagal American Association for Social Security net 21 valstija birželio 1 d., davė pensijas ateiviams, ir galimas daiktas, kad ir kitos valstijos, be New Yorko susiliberalizuos savo pensijos įstatymą. Dauguma šių valstijų, raportas parodo, yra pietuose, kur yra labai mažai svetimšalių, naturalizuotų arba ateivių.

Sekamos valstijos duoda senatvės pensijas ateiviams: Alabama, Arkansas, Georgia, Idaho, Kansas, Louisiana, Michigan, Mississippi, Missouri, Montana, Nebraska, New Mexico, Oklahoma, Oregon,Pennsylvania, South Dakota, Tennessee, Utah, Virginia, Washington ir West Virginia. Šešios valstijos, kurios duos senatvės pensijas ateiviams, kurie gyvena ilgą laiką Jungt. Valstijose, ir kiek laiko, yra sekamos — Iowa, 25 metus; Minnesota 25 metus; North Carolina 10 metų (ir "pirmas popieras"); North Dakota, 30 metų (penki iš jų nepertraukiamai ir prieš pat padavimą aplikacijos); Rhode Island 10 metų; Wyoming 15 metų.

—*FLIS.*

—v—

17 Stempa Porai Batų Išsibaigia Antradienį

—v—

Antradienį išsibaigia stempa No. 17 pirmoj racionavimo knygelėje. Ji yra gera vienai porai batų nusipirkti.

M. Gorkij.

Karalius, aukštai iškėlęs savo vėliavą

Tarnas, apsiginklavęs ilgu kardu ir pasipuošęs daugybe margų ordinų, palydėjo mane į jo didybės kabinetą ir atsistojo prie durų greta manęs, nenuleisdamas akių nuo mano rankų.

Karaliaus nebuvo, ir aš ėmiau atidžiai apžiurinėti laboratoriją, kurioje didysis žmogus dirbo savo darbus, stebinusius visą pasaulį. Lubos buvo stiklinės. Prie kairiosios sienos buvo milžiniškas baseinas, kuriame plaukiojo karo laivų modeliai. Pagal sienas tęsėsi lentynos, simetringai nustatinėtos mažutėmis įvairiomis uniformomis apvilktų kareivių statulėlėmis. Dešinioji siena buvo visiškai užstatyta molbertais, kuriuose buvo pradėti paveikslai, o prieš tuos molbertus grindyse buvo įdaryti didelio medžio ir drambliakaulio gabalai, sutvarkyti rojalio klavijaturos tvarka.

Visa kita taip pat buvo didinga.

—Paklausyk, bičiuli, — kreipiaus į liekajų.

Bet jis žvangtėlėjo kardu ir atkirto:

—Esu karaliaus tvarkininkas!

—Labai džiaugiuos, — tariau, — bet paaiškink tamsta man...

—Kada jo didybė išeis ir pasveikins tamstą, ką tamsta atsakysi? — paklausė jis, nutraukdamas mano kalbą.

—Laba diena! — atsakiau.

—Tatai bus įžulu, — rimtai įspėjo jis mane ir ėmė mokyti kaip atsakytina karaliui.

Jo didybė tvirtai žengė, kaip žmogus, kuris įsitikinęs, kad jo rumai pastatyti stipriai. Jo laikysenos didingumą dar kėlė tas dalykas, kad jis nelenkė nei kojų, nei rankų ir laikydamas rankas prie kojų prispaudęs nejudino nė vieno sąnario. Jo akys taip pat nejudėjo, tokias akis ir privalo turėti tiesi bei ateitin žvelgti įpratusi butybė.

Aš linktelėjau, mano palydovas kariškai pasisveikino, jo didybė maloningai pajudino usus.

—Kuo galiu tamstą padaryti laimingą? — paklausė jo didybė iškilmingu balsu.

—Atėjau išgerti keleto lašų nemirtingos drėgmės iš jusų didybės išminties vandenyno, — atsakiau kaip pamokytas.

—Tikiuos, aš dėl to netapsiu kvailesnis? — sąmoningai pastebėjo karalius.

—Tatai negalima tamstai, jusų didybė! — garbiai palaikiau jo švelnų juoką.

Tai pakalbėsime! — tarė jis. — Su karaliais kalbama stovint, bet tamsta gali sėsti, jei tat tamstos nevaržo.

Aš greit apsiprantu naujoj buklėj ir todėl — atsisėdau. Jo didybė tylomis kilstelėjo pečius, o paskui juos nuleido. Aš pastebėjau, jog, kada karalius kalba, jo liežuvis juda, bet visa kita yra didingoj ramybėj. Jo didybė žengė du vienodo ilgio žingsnius ir kalbėjo stovėdamas vidury kambario, lyg monumentas.

—Vadinasi, tamsta matai karalių, t. y. mane. Ne kiekvienas gali pasigirti matęs karalių. Ką tamsta nori sužinoti?

—Kaip tamstai patinka tamstos amatas? — paklausiau.

Karaliavimas nėra amatas, o pašaukimas! — rimtai pasakė jis. — Dievas ir karalius — du padarai, kurių buvis negali buti suvokiamas proto pagalba.

Jo didybė pakėlė ranką aukštyn, ištiesė ją vertikaliai vienoj linijoj su kunu ir, rodydamas į lubų stiklą, tarė:

—Tatai padaryta tam, kad Dievas visada matytų, ką daro karalius. Tik Dievas supranta karalių, tik jis gali kontroliuoti karalių. Karalius ir Dievas— kurėjai. Viens! Du! Ir Dievas sukurė pasaulį. Viens! Du! Trys! Ir mano senelis sukurė Vokią. O aš ją tobulinu. Aš ir vienas mano protėvių valdinys, toks Goethė, — mes bene daugiausia busime padarę vokiečiams. Gal but, kad aš kiek daugiau negu Goethė. Ar šiaip ar taip, aš be abejojimų įvairesnis, negu jis. Pagaliau jo Faustas yra abejotinos doros žmogus. Aš parodžiau pasauliui šarvuotą Faustą*. Tatai supra-

*) Faustas — vokiškai kumštis.

NATHAN KANTER

EXTRA! EXTRA!
Permainytas vardas ir adresas
MONARCH LIQUOR
Lietuviškas Žydukas
3529 S. HALSTED ST.
Phone YARDS 6054

JUNK! Laimėjimui. Už popierius, maišus, matrasus, batteries ir visokį metalą mokame aukščiausią kainą musų yarde. Demėsiui Blokų Kapitonų. Atidara jusų parankumui nuo 8 r. iki 6 v. Nedėlioj nuo 8 ryto iki 1 popiet. Specialis dėmesis dėl South Side. Phone Republic 2148. A. D. JUNK, 6229 S. Hoyne.

DIRBTINI DANTYS
Į kuriuos gražu žiurėti!
Nepaprastas pavertimas iliuzijos į tikrenybę. Yra labai prižiurima, kad išvengus raukšlių ir dirbtinos išvaizdos. Visos pastangos dedamos atbudavojimui naturalės išžiuros.
PERMATOMOS PLEITOS

Specializuotas Patarnavimas —jie turibut PERFECT 22.50
1 dienos patarnavimas
VULCANITE $12.85
DUBLIKATAI ..... $5.00 up
PATAISYMAI ..... $1.50 up
PLASTIC RESINS
3 dienų special
Kiti $35 ir aukš. Tikri, naturalus Dirbame pleitas įspaustas ir gautas tik iš laisniuotų dentistų.
PEOPLES DENTAL LABORATORIES
10 W. Jackson, 3rd fl., roh State

★ FOTOGRAFAS ★
CONRAD
FOTOGRAFAS

Studija įrengta pirmos rūšies su moderniškomis užlaidomis ir Hollywood'o šviesomis. DARBAS garantuotas.
420 W. 63rd St.
Tel. ENG. 5883-5840

Naturalė Išvaizda
Naujų VELVATONE
DANTU PLEITŲ

VARTOJAMAS NAUJAS PLASTIC MATERIOLAS NATURALĖS GUM SPALVOS DANTŲ PLEITOMS
NAUJOS RŪŠIES VELVATONE DANTŲ PLEITOS
$12.50
iki $39.50
Neatsiduoda. Be skonio. Naturalės spalvos. Neblunka. Visoj šaly žinomos dantų pleitos. Permatomos crystal clear pleitos. Plunksnos sunkumo, sanitarės. Patenkinimas garantuotas. Materiolas labai panašus į gamtinį. Vienos dienos taisymų patarnavimas. Nemokamas apskaičiavimas.
Darome pleitas įspaustas ir gautas tik iš laisniuotų dentistų
HEJNA BROS.
DENTAL PLATE CO.
1724 S. Ashland 2nd Fl. Mon. 9251
Atidra nuo 9 iki 8. Šeštad. nuo 9 iki 4
KALBAME LIETUVIŠKAI
3945 W. 26 St. 2nd Fl. Law. 2908
30 N. Dearborn Rm. 806, Sta. 9649
Vidurmiesčio val. 9—6. Antradienį ir ketvirtadienį nuo 9 iki 7.

Sutaupysim jums pinigų perdirbdami musų dirbtuvėj jusų seną setą į naują. Darbas garantuojamas.
ARCHER AVENUE FURNITURE MFG.
JOS. KAZIKAITIS, Savininkas.
4140 Archer Ave.
Telefonas LAFAYETTE 3516

VICTOR BAGDONAS
LOCAL & LONG DISTANCE MOVING
Perkraustom fornišius, pianus ir visokius rakandus bei štorus. Vežam į farmas ir kitus miestus. Žema kaina. Musų darbas garantuotas. Taipgi pristatome anglis į visas miesto dalis.
3212 So. Halsted St.
Šaukite Tel. VICTORY 0066

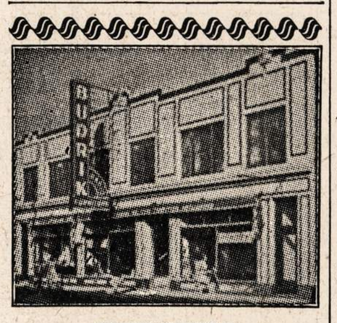

BUDRIKO
DIDELĖ KRAUTUVĖ — RAKANDŲ, RADIO, JEWELRY, LAIKRODĖLIŲ, DAIMANTŲ, AKINIŲ, REKORDŲ.
Milžiniškas 150 tukstančių dolerių vertės stakas pasirinkimui. Už cash ir lengvais išmokėjimais.
Jums apsimokės atvažiuoti pas Budriką, nors jųs gyvenate ir už 200 mylių Kainos žemos. Krautuvė randasi nuosavame baltame name,
3241 So. Halsted St.
Telefonas CALUMET 7237.
Krautuvė atidara ir nedėliomis nuo 10:00 val. ryto iki 4:00 v. popiet.
Žymus Radio Programai leidžiami Budriko Krautuvės WCFL 1000-K.
Nedėlios vakare, 9-tą valandą.
WHFC 1450-K. Ketvergo vakare, 7-tą valandą.

KODĖL KENTĖTI DĖL KOJŲ? D-RO Blasczynskio Gyduolės gaunamos vaistinėse, pagelbės Jums! BOROCYL Milteliai nuo niežėjimo, perdidelio prakaitavimo, prasto kvapsnio ir užkrėtimo odos, iššaukiančios atleto koją. BOROCYL skystis lengvoms žaizdoms, nuo perštėjimo, nudegimo, susižeidimų ir visokių odos ligų.
BOROCYL CO., 1200 N. Ashland Av. Tel. BRUNS. 7209

Jei Kam Reikalingi Pinigai
Duodam PASKOLAS
ant Pirmų Morgičių
UŽ MAŽESNĮ NUOŠIMTĮ
BE KOMIŠINO

Patarnavimas Greitas ir Teisingas
DABAR MOKAME 3% UŽ PADĖTUS PINIGUS.
STANDARD FEDERAL SAVINGS
and LOAN ASSOCIATION of CHICAGO
JUSTIN MACKIEWICH, Pres. and Mgr.
4192 Archer Avenue • Virginia 1141

Karas Europoje
Jei norite žinoti apie karą ir kitus pasaulio įvykius, tai skaitykite "Naujienas".
"Naujienos" yra pirmas ir didžiausias lietuvių dienraštis Amerikoje.
Užsirašykite "Naujienas" šiandien. Naujienų prenumerata metams Amerikoje (išimant Chicagą), $6.00. Chicagoje ir Europoje—$8.00.
Money Orderį ar čekį siųskite:
"NAUJIENOS"
1739 South Halsted Street
CHICAGO, ILLINOIS
Susipažinimui kopiją pasiųsime veltui.

—v—
Sophie Barcus
RYTINĖ RADIO VALANDA
—IŠ STOTIES—
W.G.E.S.
Kasdien nuo 8:45 val. ryto iki 9:15 val. ryto.
Subatomis nuo 8:30 iki 9:15 val. ryto.
Pirmadieniais taipgi 7:00 val. vakare.
Išgirskite vėliausias žinias muziką ir kitus įdomius pranešimus.

REMKITE TUOS, KURIE GARSINASI "NAUJIENOSE"

NAUJIENOS
THE LITHUANIAN DAILY NEWS
Published Daily Except Sunday by The Lithuanian News Pub. Co., Inc.
1739 South Halsted Street
Telephone CANal 8500

Subscription Rates:
$6.00 per year in Canada
$6.00 per year outside of Chicago
$8.00 per year in Chicago
3c. per copy.

Entered as Second Class Matter March 7th 1914 at the Post Office of Chicago, Ill., under the act of March 3rd 1879.

Naujienos eina kasdien išskiriant sekmadienius. Leidžia Naujienų Bendrovė, 1739 S. Halsted St., Chicago, Ill. Telefonas Canal 8500.

Užsakymo kaina:

Chicagoje—paštu:	
Metams	$8.00
Pusei metų	4.00
Trims mėnesiams	2.00
Dviem mėnesiams	1.50
Vienam mėnesiui	.75
Chicagoj per išsiuntinėtojus:	
Viena kopija	3c
Savaitei	18c
Mėnesiui	75c
Jungtinėse Valstybėse, ne Chicagoj.	
Metams	$6.00
Pusei metų	3.25
Trims mėnesiams	1.75
Dviem mėnesiams	1.25
Vienam mėnesiui	.75
Užsieniuose:	
Metams	$8.00
Pusei metų	4.00
Trims mėnesiams	2.50

Pinigus reikia siųsti pašto Money Orderiu kartu su užsakymu.

Vėliavos Diena

Šiandien — Vėliavos Diena.

Dabartinė Jungtinių Valstybių tautos emblema — žvaigždės ir Dryžiai — buvo priimta 1777 m. birželio 14 d. Dryžiai yra trijų spalvų: baltos mėlynos ir raudonos.

Žvaigždžių ir dryžių pradžioje buvo po 13, kadangi toks skaičius Amerikos kolonijų, susijungusių į federaciją, laimėjo nepriklausomybės karą prieš Angliją ir įsteigė Jungtines Valstybes. Laikui bėgant, federacijos narių skaičius augo, ir dabar jau pasiekė 48. Todėl žvaigždžių Amerikos vėliavoje dabar yra 48; bet dryžių paliko 13, pagal skaičių pirmųjų valstybių, sudariusių Jungtines Valstybes.

Amerikos vėliava yra ne tiktai tautos nepriklausomybės ženklas. Ji reiškia taip pat laisvę, kuria naudojasi šios šalies žmonės, gyvendami demokratinėje santvarkoje.

Šiandien eina karas ir Jungtinių Valstybių vėliava plevėsuoja daugelyje mušių laukų, įvairiuose kontinentuose, salose ir jurose. Pergalė, kurią Ameriką ir jos sąjungininkai neabejotinai laimės, reikš kartu pergalę ir tiems demokratybės bei laisvės principams, kurie per pusantro šimto su viršum metų viešpatavo Jungtinėse Valstybėse.

Benešas sugryžo į Londoną

Birželio 11 d., pereitą penktadienį, telegrama iš Londono pranešė, kad Čekoslovakijos prezidentas Eduardas Benešas jau sugrįžo į Londoną. Spaudos atstovams jisai pasakė esąs patenkintas savo pasikalbėjimais Washingtone ir kitur. (Washingtone vakar buvo paskelbtas turinys atsisveikinimo laiškų tarp Benešo ir Roosevelto.)

Prieš važiuojant Benešui į Jungtines Valstybes buvo pakartotinai skelbiama, kad jisai iš Washingtono keliausiąs į Maskvą. Bet į Maskvą jisai, matyt, nevažiavo.

Dr. Benešui viešint Amerikoje, spaudoje ėjo gandai, kad jisai čia buvęs priimtas šaltokai. Čekoslovakijos prezidento misijai kenkė čekų nesusipratimai su Lenkijos vyriausybe, su kuria jie pirmiau buvo susitarę organizuoti konferenciją, bet paskui diskusijas nutraukė.

Lenkų patriotai?

Pereitos savaitės gale susirinko Maskvoje "Lenkų Patriotų Sąjungos suvažiavimas. Suvažiavimo salė buvo papuošta vėliavomis su šukiais: "Tegyvuoja Lenkija", "Mirtis Vokiškiems Okupantams", "Tegyvuoja Lenkijos ir SSSR Karo Sąjunga".

Ar tai lenkų patriotai?

Tos organizacijos pirmininkė yra komunistė Wanda Wasilewska, kuri yra SSSR Aukščiausiojo Sovieto narys. Vadinasi, ji yra sovietų Rusijos pilietė ir dargi atstovė tos valstybės parlamente. Bet ji stovi "lenkų patriotų" sąjungos priešakyje!

Maskvos suvažiavime kalbėjo pulk. Zygmunt Berling, kuris vadovauja naujai "lenkų divizijai" (tur but, "Kosciuškos divizijai"), sudarytai tam, kad ji kovotų Rusijoje. Kitos lenkų divizijos, kurias lenkai organizavo sovietų teritorijoje, buvo išvežtos į Egyptą. Maskva sako, kad tuos lenkų kariuomenės dalinius patys lenkai norėję palikti Rusijoje; o lenkai sako, kad sovietų valdžia nedavė jiems maisto ir ginklų. Kas čia kaltas, nežinia; bet yra faktas, kad sovietų Rusijoje vadinami "lenkų patriotai" dabar jau turi savo armiją, kuri yra ne lenkų valdžios, o Rusijos kontrolėje.

Su gen. Sikorskio vyriausybe Maskva nutraukė ryšius, o Wandos Wasilewskos "patriotams" ji teikia ne tiktai prieglaudą, bet ir visokią paramą.

Aišku, kad Stalinas organizuoja Maskvoje "kvislingų" vyriausybę Lenkijai. Kai iš Lenkijos bus išvaryti naciai, Stalinas mėgins pasiųsti tą vyriausybę į Varšuvą, kad Lenkija butų paversta Maskvos vasalu.

Bet klausimas, ar Lenkijos žmonės tą "patriotę" Wandą ir jos bendradarbius įsileis?

Taksai turi but mokami

Kongresas priėmė ir prezidentas pasirašė naują įstatymą apie pajamų taksų (income tax) mokėjimą. Pagal jį bus atitraukiama taksams 20 nuošimčių nuo uždarbių, bet už tai bus atleista tam tikra mokesčių dalis už pereitus metus.

Šis įstatymas tačiau įeis į galią tik nuo liepos mėn. 1 d. Iki tos dienos niekas nepasikeičia. Vadinasi, kas turi mokėti pajamų taksų antrąjį ketvirtadalį, tas **privalo mokėti.** Ir mokėjimas turi but atliktas ne vėliau, kaip birželio 15 dieną.

Jokių nuolaidų nuo pereitų metų uždarbio taksų **kolkas dar nėra.** Kas nesumokės antrojo ketvirtadalio taksų iki vidurnakčio birželio 15 dieną, tam bus uždėta pabauda. Taksus užmokėti galima per paštą, pasiunčiant Money Order.

APŽVALGA

LIETUVA IR UKRAINA

—v—

Ukrainiečių laikraščio "Svoboda" priede (New Yorke) birželio 5 d. buvo įdėtas straipsnis anglų kalba apie "Draugingus Santykius tarp Senovės Ukrainos ir Lietuvos". Laikraščio autorius Honore Ewach rašo apie laikus prieš Lietuvos-Lenkijos Liublino uniją.

Ukraina buvo nepriklausoma maž-daug nuo 900 metų iki 1240 metų. Ji nebuvo susijungusi vienoje valstybėje. Ukrainiečių gentys sudarė visą eilę atskirų kunigaikštysčių. Pirmiausia įsikurė apie pabaigą 9-jo šimtmečio Kijevo valstybė. Reikia pastebėti, kad ir rusai sako, jogei jų (rusų) valstybė prasidėjo iš Kijevo. "Rusija", kaip ir Ukraina, tačiau, yra daug vėliau priimtas vardas. Per šimtus metų Rusija buvo vadinama "Maskolija" (angliškai "Muscovy", nuo Maskvos miesto vardo).

Apie 1240 metus Maskoliją ir Ukrainą užpludo mongolų-totorių ordos, įsiveržusios Europon iš centralinės Azijos per spragą tarp Uralo kalnų ir Kaspijos juros. Totorių chanas (kunigaikštis) Batu užkariavo ir pavergė visą Maskoliją ir rytinę Ukrainą. Nepriklausoma paliko tiktai vakarinė Ukraina, vadinamoji Galicijos ir Volynijos kunigaikštystė.

Šita vakarinė Ukraina susiartino su Lietuva, kadangi Lietuvos teritorija vis labiau skėtėti į rytus. Mongolai niekuomet Lietuvos **nebuvo užkariavę,** ir daugelis slaviškų žemių dėjosi prie Lietuvos, norėdamos išvengti totorių jungo. Palaipsniui po Lietuvos kunigaikščių valdžia pateko visa Baltgudija. Tokiu budu Lietuva pasidarė Ukrainos kaimynas.

Ukrainiečiai pasikvietė Lietuvos kunigaikštį

Kai 1340 metais numirė Volynijos ir Galicijos karalius Jurgis II, nepalikęs įpėdinio, tai šitų Ukrainos žemių bajorai pakvietė Gedimino sunų Liubartą juos valdyti. Jisai valdė Volyniją ir Galiciją, kaipo karalius Dmytro; bet, įsivėlus jam į karą su totoriais, lenkai paveržė jam Galiciją. Tačiau jisai paliko Volynijos valdovas iki pat mirties, 1384 m. Jo sunus, Fedir valdė Volyniją iki 1431 m.

Kitas ukrainiečių žemes, Kijevą ir Podoliją, irgi valdė dau-maž nuo 1360 m. lietuviški kunigaikščiai. Per tą laiką daug lietuvių karininkų, valdininkų ir bajorų apsigyveno Ukrainoje. Lietuvos bajorai, valdininkai ir karininkai kėlėsi ir į Baltgudiją.

Po Lietuvos kunigaikščių vadovybe tokiu budu faktinai buvo susidariusi trijų tautų federacija: Lietuvos, Baltgudijos ir Ukrainos. Kadangi šitoje milžiniškoje valstybėje gyveno kelis kartus daugiau slavų, negu lietuvių, tai ir valstybės oficiali kalba buvo slaviška, o ne lietuviška. Vytauto Didžiojo Statutas buvo parašytas baltgudžių kalba; o Ukrainoje lietuviai kunigaikščiai vartojo ukrainiečių kalbą.

Vilnius buvo Lietuvos sostinė.

Pažymėtinas yra tas faktas, kad Lietuva tas slavų žemes įgijo ne užkariavimo keliu. Jos pačios prisidėjo prie Lietuvos. Todėl ir santykiai tarp lietuvių ir baltgudžių bei ukrainiečių buvo kodraugingiausi.

Draugingos tautos

Aukščiau paminėtas rašytojas sako:

"Svarbiausia šito Ukrainos-Lietuvos politinio kooperavimo savybė 14-ame, 15-ame ir 16-ame šimtmečiuose buvo faktas, kad Lietuvos kunigaikščiai ateidavo į Ukrainą, kaip jos gynėjai, o ne užkariautojai. Jie padėdavo ukrainiečiams kovoje prieš totorius. Ukrainiečiai, savo keliu, padėdavo Lietuvai gintis nuo Teutonų Kryžiuočių. Geriausi santykiai buvo tarp tų dviejų tautų. Lietuviai mėgo ukrainiečių gyvenimą ir jų kraštą. Jie taip pat buvo Ukrainos kulturos globėjai."

Nuo 1569 m. (Liublino unijos), kai Lietuva susijungė su Lenkija, Ukrainos ir Lietuvos keliai persiskyrė. Bet, sako Honore Ewach, "ukrainiečiai, lietuviai ir baltgudžiai dar vis tebeatsimena gražiai vieni apie kitus", — tuo tarpu kai į maskolius ir lenkus ukrainiečiai žiuri, kaip į savo skriaudikus.

"Ukrainiečiai", rašo "Svoboda" bendradarbis, "dar vis mėgsta atsiminti tuos laikus, kai Ukraina ir Lietuva dirbo ranka rankon, kaip lygus su lygiu, Ukrainos-Lietuvos valstybėje nuo 1340 m. iki 1569 m."

Svajone apie tą praeitį, deja, vargiai gali dabar padėti Lietuvai arba Ukrainai. Beveik per 400 metų šios dvi tautos ėjo skirtingais keliais. Savo draugingus santykius jiedvi galėtų atnaujinti tiktai visai kitokiose Europos gyvenimo sąlygose, kurių šiandien da ir pramatyti negalima.

—v—

SMULKIOS ŽINIOS IŠ VISUR

—v—

— Prezidentas šiomis dienomis pasiųs kongresui raštą apie infliacijos pavojų ir naujus mokesčius.

— Donald Nelson leido gaminti daugiau žemės ukio mašinų.

— Britų generolai norėtų matyti gen. Eisenhowerį Europos invazijoj vadovybėje.

— Argentinos kariškiai nori glaudžiai bendradarbiauti su J.A.Valstybėmis, pareiškė naujas Argentinos užsienio ministeris (ONA).

— Japonai vakarų pakraščiuose buvo paslėpę maisto invazijos kariuomenei.

KAS, KUR IR KAIP

LABIAUSIAI NUSIVYLĘS NACIS

KAS, KUR IR KAIP ———

Amerikai jau buvo paskirtas "gauleiteris", atseit valdovas. Hitleris buvo įsitikinęs, jog Amerikoje įvyks vienas iš dviejų dalykų: arba nacių perversmas, arba ją užkariaus vokiečių armijos. Vienu ar kitu atsitikimu Amerikos valdovu butų buvęs Alfred Greinfeld.

Tokiam darbui, rašo Albert Brandt "Pic" žurnale, Greinfeld buvo pilnai pasiruošęs. Jo dokumentai jau buvo pilnai sutvarkyti, lagaminas paruoštas, — laukė jis tik paskutinio žodžio iš Hitlerio, kada jam keliauti į Washingtoną.

Bet kaip tik tuo laiku įvyko labai nemalonus naciams dalykas: Amerikos valdžia pareikalavo, kad vokiečiai uždarytų savo konsulatus. Taip pat buvo įsakyta visokioms pusiau oficiališkoms vokiečių įstaigoms likviduotis, kadangi buvo susekta, kad jų veikimas yra diriguojamas iš Berlyno.

Tai buvo didžiausias Greinfeldui smugis, — visos jo viltys patekti į Washingtoną nuėjo niekais. Buvo aišku, kad Amerika yra pasiryžusi apsivalyti nuo visokių Hitlerio agentų, tad naujam įsigauti jokios progos nebebuvo. Juo labiau, kad Greinfeldo rekordas buvo gerai žinomas ir jokia diplomatinė kaukė jo darbų negalėjo paslėpti. Amerikai skiriamam "kvislingui" durys į šį kraštą liko be jokių ceremonijų užtrenktos.

Nors baisiai nusivylęs, bet Greinfeld vis dar neprarado vilties kada nors Ameriką "valdyti". Jis vis dar tebėra laikomas specialiu "atstovu" Amerikai.

Greinfeld yra austras. Jis pasižymėjo savo kvislingiškais darbais, kurie palengvino Hitleriui Austriją pasigrobti. Kai nacių kariuomenė įmaršavo į Vieną, tai jos pryšakyje žygiavo Greinfeld.

Už tokį didelį pasitarnavimą, Hitleris sumanė tinkamai atsilyginti: paskyrė Greinfeldą Amerikos "gauleiteriu."

Ir paskirtasis "gauleiteris", kaip sako Albert Brandt, pradėjo labai rimtai savo busimoms pareigoms ruoštis. Jis su didžiausiu atsidėjimu mokėsi anglų kalbos, ir ją išmoko tikrai gerai: angliškai jis dabar kalba visai laisvai ir dagi su "jankės' akcentu.

Pats Hitlerio planas Amerikai užvaldyti buvo visai paprastas, kaip sakoma, "simplicity itself". Dalykas tokis, kad Hitleris buvo visiškai įsitikinęs, jog bent kiek rimtesnė krizė Amerikoje pagimdys didžiausią suirutę. Dėl įvairiausių tautinių grupių negalės buti vieningumo ir susiklausymo. Izoliacionistų vis labiau ir labiau didėjanti įtaka dar labiau padidins suirutę. O tada Amerika be didelio pasipriešinimo, lyg prinokęs vaisius, atsidurs nacių pintinėje.

Kaip matote, Hitleris labai jau pasitikėjo visokiais savo "bundistais", penktakojais ir kitokiais talkininkais. Jam atrodė, kad tos šunvotės yra visai patrikdžiusios Amerikos kuną, pas kurį visai mažai atsparumo beliko.

Nėra reikalo aiškinti, kad jis labai skaudžiai suklydo, o todėl ir jo planas nuėjo niekais. Tas planas, kaip Albert Brandt sako, buvęs tokis: Alfred Greinfeld, vienokia ar kitokia diplomatine misija prisidengęs, turėjo atvykti į Washingtoną ir iš ten vadovauti visam nacių judėjimui Amerikoje. Po kurio laiko turėjo įvykti "pučas", kurio padarinyje prie valdžios vairo butų atsidurę naciams artimi žmonės. Tuo atveju Greinfeld butų pasidaręs nacių ambasadorium Amerikai ir faktiškuoju jos valdytoju.

Bet jei nacių judėjimas nebutų buvęs pakankamai stiprus pasekmingam "pučui", tai tada Hitlerio armijos butų turėjusios įsiveržti į Ameriką ir ją užkariauti. Užkariavimo atveju Greinfeldui buvo skiriamos dar labiau viliojančios pareigos, butent, Hitlerio "gauleiterio" pareigos. Vadinasi, Amerika butų susilaukusi "naujo valdovo."

Akivaizdoje viso to nėra ko stebėtis, kad šiandien Greinfeld yra vienas iš labiausiai nusivylusių nacių. Juo tolyn, juo jo šansai patekti į Amerikos "gauleiterius" mažėja. Tačiau tuo pačiu metu vis didėja šansai, kad jis po šio karo su kitais nacių kriminalistais ir "kvislingais" atsidurs kaltinamųjų suole ir baigs savo gyvenimą labai negarbingai, — kalėjime ar prie sienos...

—*A. Auguras.*

—v—

Admirolas Halsey

—v—

Wm. F. Halsey yra vienas iš laivyno penkių pilno laipsnio admirolų ir Sekretoriaus Knox vadinamas "vienas iš kelių žymių laivyno vadų istorijoj". Kada jis buvo paskirtas admirolu, jo gimtinis miestas, Elizabeth, New Jersey, tinkamai tą garbę paminėjo.

Pirmame pasauliniame kare Halsey priklausė prie naikintuvų jėgos Queenstown Airijoje. Jis atsižymėjo "svarbiame ir pavojingame darbe patroliuoti juras, kurios buvo užpuldinėjamos priešo submarinų ir minų. Jis lydėjo ir saugojo labai svarbius konvojus vyrų ir reikmenų, ir buvo apdovanotas "Distinguished Service Medal".

Jaunystėje admirolas Halsey lankė privatinę mokyklą Elizabethe. Įstojo į Annapolis Naval Academy 1900 m. Vėliau jis tarnavo ant naikintuvų, dar vėliau prisidėjo prie Annapolis Naval Academy egzekutyvės tarybos. 60 m. amžiaus, jis musų vyriausias admirolas jurose. Puikios nuotaikos, žilplaukis, laive jis nereikalauja, kad jo vyrai užlaikytų sunkias reguliacijas tik jeigu jos reikalingos karo pastangai. Jis jiems leidžia dėvėti "khaki" pietų laike ir jis pats taip daro.

Jo pirma rolė dabartiniame kare buvo kaipo darbų jėgų komandierius prie lėktuvų nešiotojo Pacifike. Jis tiki, kad lėktuvų nešiotojai yra svarbiausias ofensyvo jurų ginklas, bet kad karo laivas vis neišpasakytai svarbus. Kaipo lakunas ir jureivis, jis ypatingai tinkamas šios rūšies kovoms. "Vyras, kuris kontroliuoja juras", jis sako, "laimės karą. Aš esu oro vyras."

Prieš kiek laiko, ieškodamas audrų pasislėpimui nuo priešo ir su nutildytu radijo aparatu admirolas paėmė jo vyrus ligi šimto mylių nuo Marshall ir Gilbert Salų. Tada jo lėktuvai tuo pačiu laiku atakavo šešias salas, 16 japonų laivų liko sunaikinti, sunaikinta daug lėktuvų, kuro tankų ir oro stočių. Tik 11 musų bombonešių žuvo ir du laivai sužaloti. Prez. Rooseveltas įteikė admirolui Halsey "Distinguished Service Medal.' už šį manevrą.

Admirolo žodžiais: "Mums pasiseka dėl to, kad mes laužiame visas tradicines taisykles laivyninio karo. Mes niekad nedarome, kas nuo musų tikima. Mes tiesiog skrendame į priešo baterijos ugnį, šaunamus ginklus. Mus mato lėktuvai ant žemės. Bet ką mes darome, mes labai greitai darome."

Prieš kiek laiko Halsey aplankė Guadalcanal Solomonų Salas pamatyti musų pastangas prieš japonus ,ir daug mylių pėkščias keliavo per tankumynus. Jis gyrė musų armijos, laivyno ir marinų lėktuvus tenai. "Puikiausias burys žmonių."

Lapkričio 13 d. prasidėjo trijų dienų mušis tarp Amerikos ir Japonų laivų Pietų Pacifike, kuris užsibaigė su didele pergale musų laivynui. Admirolas Nimitz, vyriausias komandierius Pacifiko laivyno, davė admirolui pilną kreditą už pasisekimą. Sekretorius Knox siuntė pasveikinimus abiem vyram — Nimitz ir Halsey. Halsey sekamai atsakė — "Gavau jusų malonų pranešimą. Dėkoju. Perdaviau jusų pasveikinimus narsiems vyrams, kurie taip atsidavusiai kovojo. Tarpe laivyno, armijos ir marinų korpuso nėra jokio skirtumo Pietų Pacifike. Visi suvienyti tarnauti J. Valstijoms. Su pasididžiavimu aš priimu šią garbę musų vyrams." — FLIS.

—v—

Sąjungininkai mėtė raketines bombas

SĄJ. ŠTABAS Š. AFRIKOJ, birž. 11 d. — Panteliarijos saloje Mussolinio buvo įtaisęs labai gerus požeminius aerodromus. Aerodromai buvo išmušti užgesusio ugniakalnio pašlaitėse.

Lakunai matydavo, kaip iš kalno žiočių išsiverždavo priešo lėktuvai, bet negalėjo jų pasiekti. Sąjungininkų štabas išrado raketinę bombą, kuri, nukritusi žemėn, metasi nustatyton kryptin ir tiktai tada sprogsta. Raketinės bombos sunaikino italų požeminius aerodromus.

Manoma, kad Panteliarijos garnizonas susidėjo iš 8,000 kareivių. Nelaisvėn paimti kareiviai dar nesuskaičiuoti.

—v—

KAS PIRKO KARO BONUS

Praėjusią savaitę per Universal Savings & Loan Association Karo Bonus pirko šie asmens:

Po $1,000

Mrs. Victoria Ameris Puschkor, 647 E. 75th St.

Po $100

Mrs. Antoinette Kazy, 7243 S. Western Ave.

Mrs. Ida Livingston, 1633 Allport Ave.

Mrs. Mary Anna Brazules (6 bonus), 3435 S. Wallace St.

John Linkus, 822 W. 19th St.

Po $50

Stanley Gale, 9003 Wallace St.

Po $25

Louis Poszkus, 3435 S. Wallace St.

Frank Gorman, 7944 S. Wolcott St.

Joan Patricia Bridgman, 7944 S. Wolcott St.

Florence Mazeika, 818 West 18th St.

Roland Dennis Kisling, 725 W. 18th St.

Algird Bachunas, 2404 West 16th St.

Edward Daujotis, 2022 Canalport.

John Stasny, 919 W. 18th Pl.

Alene Mary Michael, 3343 S. Halsted St.

Anna Siaulys, 560 W. 18th St.

John Linkus, 822 W. 19th St.

ANTANAS GAIMONTAS
gyv. 901 West 35th Street

Mirė birželio 12 d., 1943 m. sulaukęs pusės amž., gimęs Kedainių apskr., Krakių parapijoj, Plankių kaime.

Paliko nuliudę: draugai ir pažįstami.

Priklausė prie Chicagos Lietuvių Draugijos, Teisybės Mylėtojų Dr-jos ir Jaunų Lietuvių Amerikos Taut. Kliubo, kurie ir rupinasi laidotuvėmis.

Kunas pašarvotas Mažeikos kopl., 3319 S. Lituanica Ave. Laidotuvės įvyks antrad., birželio 15 d., 1:30 val. po pietų. Iš koplyčios bus nulydėtas į Lietuvių Tautiškas kapines.

Visi a. a. Antano Gaimonto giminės, draugai ir pažįstami nuoširdžiai kviečiami dalyvauti laidotuvėse ir suteikti jam paskutinį patarnavimą ir atsisveikinimą.

Nuliudę lieka:
Draugai ir Pažįstami.

Laid. Direkt. Mažeika ir Evanauskas, Tel.-YARds 1138-1139.

A. ✚ A.

LIUDVIKA KNISTAUTIENĖ,
po pirmu vyru Ramanauskienė.
gyv. 4331 So. Maplewood Av.

Mirė birželio 12 d., 2:00 v. popiet, 1943 m., sulaukus pusės amž., gimus Šiaulių apsk., Gruzdžių parap., Karvelių kaime. Amerikoj išgyveno 40 metų.

Paliko nuliudę: vyras Antanas, 4 dukterys: Carry Yodvaras, jos vyras Anthony, Barbora Berry ir jos vyras Robert, Irene Trunk ir jos vyras Raymond ir jų šeima, Corinne Hogan ir jos vyras Emmett; 3 sunai: Antanas, jo moteris Sophie, Bruno jo moteris Malvina ir jų šeima, Charles, jo moteris Helen Ramanauskas ir jų šeimos ir daug kitų giminių ir draugų.

Priklausė prie Chic. Liet. Dr-jos, Tretininkų Apaštalystės Maldos ir Gyvojo ir Amžino Ražančiaus Dr-jų.

Kunas pašarvotas J. Liulevičiaus kopl., 4348 So. California Ave. Laidotuvės įvyks trečiad., birželio 16 d., 8:30 val. ryto iš kopl. į Nekalto Pras. Pan. Šv. parap. bažnyčią, o po gedulingų pamaldų bus nulydėta į Šv. Kazimiero kapines.

Visi a. a. Liudvikos Knistautienės giminės, draugai ir pažįstami nuoširdžiai kviečiami dalyvauti laidotuvėse ir suteikti jai paskutinį patarnavimą ir atsisveikinimą.

Nuliudę lieka: **Vyras, Dukterys, Sunai, Žentai ir Marčios**

Laid. Direkt. J. Liulevičius, Tel. LAFayette 3572.

LOVEIKIS Siunčiam Gėles Telegramu į Visas Pasaulio Dalis
KVIETKININKAS
Gėlės Vestuvėms, Bankietams ir Pagrabams.
3316 SO. HALSTED ST.
Tel. YARDS 7308

URBA Gėlės Mylintiems Vestuvėms, Bankietam, Laidotuvėms, Papuošimams.
GĖLININKAS
4180 Archer Avenue
Phone LAFAYETTE 5800

TAUTŲ PARADAS

ĮSIGYKITE TIKIETUS Į "TAUTŲ PARADĄ", KURIS ĮVYKS BIRŽELIO 20 D.

Kitą sekmadienį, birželio 20 d., Medinah Temple (14 East Ohio St.) yra rengiamas "Tautų paradas", kuriame dalyvaus apie 20 skirtingų tautų.

Kiekviena tautinė grupė prisidės prie programos išpildymo savo dainomis bei šokiais. Programoje dalyvaus ir lietuvių grupė. Programos dalyviai bus pasirengę tautiškais drabužiais.

Kiekviena tautinė grupė bus parinkusi "Miss Liberty", — iš jų visų bus išrinkta viena "Miss Liberty", kuri bendrai vaizduos visų tautų laisvę.

Tas parengimas — tai bus tautinių grupių vienybės demonstravimas. Tautinės grupės tuo budu parodys savo lojalumą, savo atsidavimą šiai šaliai ir šios šalies pareikštiems principams.

Amerika kovoja už laisvę, demokratiją, už kiekvienos tautos — didelės ar mažos — saugumą.

Kiekvienas demokratiškai nusistatęs žmogus tam turi pritarti, negali nepritarti.

Štai kodėl mes ir turime tame "Tautų parade" dalyvauti.

Tačiau savo lojalumą Amerikai, savo pritarimą jos paskelbtiems principams parodykime ne tik žodžiais, bet ir darbais.

Niekad Amerikai nebuvo reikalinga tokia parama iš žmonių pusės, kaip dabar. Priešui įveikti reikia pinigų, pinigų ir dar pinigų. Tais pinigais užlaikomos ginkluotos jėgos, gaminami bombonešiai, tankai, kanuolės, visokie ginklai ir statomi laivai. Juo daugiau turėsime ginklų — įvairių ginklų, — juo daugiau turėsime išlavintos kariuomenės, juo greičiau karą laimėsime.

Štai kodėl ir su šiuo "Tautų paradu" yra susijęs pinigų klausimas: įžangos tikietui gauti bus reikalinga nusipirkti karo boną mažiausiai $25.

Tiems, kurie pirks karo bonus, tikietai bus duodami nemokamai. Tad per šią savaitę pirkite karo bonus, nes gausite tikietus į "Tautų paradą".

Pirkite bonus lietuvių taupymo bendrovėse (spulkose) ir Metropolitan banke.

Neužmirškite taip pat, kad birželio 18 d. bus "Lietuvių diena" bonams pardavinėti. Vidurmiestyje, prie Randolph ir State, lietuvės moterys vadovaus karo bonų pardavimu. Įžangos tikietus bus galima gauti ir ten. — K.

PETRAS GRIGALIUNAS

Mirė birželio 11 d., 8:30 v. vakaro, 1943 m., sulaukęs pusės amž., gimęs Šiaulių apskrity, Pašvitinio parap., Titonių kaime. Amerikoj išgyveno 43 metus.

Paliko nuliudę: moteris Ona, po pirmu vyru Mažeikienė, sunus Robert, duktė Berta; 2 broliai Pranciškus ir Juozapas ir jo šeima (gyvena West Virginia); 2 seserys Elzbieta Tupis ir jos šeima, (gyvena Michigan valst.); Terese Tupis ir jos šeima, 4 posuniai Jonas (U. S. armijoj), ir Mokylas Mažeikai, Jonas (U. S. armijoj) ir Juozapas Nainius; 3 podukrės, Magdalena Milius ir jos šeima; Ona ir Stasė Mažeikai ir daug kitų giminių, draugų ir pažįstamų.

Priklausė prie Liet. Darb. Susivienijimo.

Kunas pašarvotas Bukausko kopl., 10821 S. Michigan Avenue, antradienį, birželio 15-tą dieną, kunas iš koplyčios bus išlydėtas 1 val. popiet į Spring Valley, Ill. ir ten bus palaidotas.

Visi a. a. Petro Grigaliuno giminės, draugai ir pažįstami nuoširdžiai kviečiami dalyvauti laidotuvėse ir suteikti jam paskutinį patarnavimą ir atsisveikinimą.

Nuliudę lieka: **Moteris, Sunus, Duktė ir k. Giminės.**

Laid. Direkt. L. Bukauskas, Tel. PULlman 9661.

ANTANAS PETKUS

Mirė birželio 12 dieną, 8:30 val. ryto, 1943 m., sulaukęs 48 metų amž., gimęs Chicago, Ill.

Paliko nuliudę: moteris Katherine, po tėvais Jasnauskaitė, 2 dukterys Helen ir Catherine, Tėvas Izidorius, 5 broliai, Pranciškus, Kazimieras, Jurgis, James ir jų šeimos ir Jonas; 4 seserys: Agnes Mayers, Anna Shannon, Helen Klemenoff ir jų šeimos ir Celia Petkus, 2 tetos, švogeris Louis Jasnauskas (U. S. Army) ir kitos giminės ir draugai.

Priklausė prie Holy Name Society.

Kunas pašarvotas namuose, 6608 So. Whipple St. Telefonas Republic 2051.

Laidotuvės įvyks trečiadienį, birželio 16 d., 8:00 val. ryto iš namų į Gimimo Panelės Šv. parap. bažnyčią, o po gedulingų pamaldų bus nulydėtas į Šv. Kazimiero kapines.

Visi a. a. ANTANO PETKAUS giminės, draugai ir pažįstami nuoširdžiai kviečiami dalyvauti laidotuvėse ir suteikti jam paskutinį patarnavimą ir atsisveikinimą.

Nuliudę lieka:
MOTERIS, DUKTERYS, TĖVAS, BROLIAI, SESERYS.

Laidotuvių Direktoriai Mažeika ir Evanauskas, Tel. YARds 1138—1139.

PETRONĖLĖ RAKAUSKIENĖ,

Seniau gyveno Westville ir Zeigler, Ill.

6037 S. Peoria. Prospect 2568

Mire birželio 12 d., 6:00 val. ryto, 1943 m., sulaukus pusės amž., gimus Raseinių apskr., ir parap. Polimai kaime.

Paliko nuliudę: 2 dukterys Josephine Bukauskas ir Anna Savickas, žentas Juozapas Savickas, 2 sunai Louis Mosteikis, marti Frances ir Frank Mosteikis, marti Sarah; 4-ri anukai ir kitos giminės, draugai ir pažįstami. Liet. paliko seserį, brolį ir kitas gimines.

Kunas pašarvotas kopl., 6217 So. Ashland Av. Laidotuvės įvyks antrad., birželio 15 d., 1:30 val. popiet. Iš koplyčios bus nulydėta į Lietuvių Tautiškas kapines.

Visi a. a. Petronėlės Rakauskienės giminės, draugai ir pažįstami nuoširdžiai kviečiami dalyvauti laidotuvėse ir suteikti jai paskutinį patarnavimą ir atsisveikinimą.

Nuliudę lieka:
Dukterys, Sunai, Žentai, Marti ir kitos Giminės.

Laid. Direkt. Mažeika ir Evanauskas, Tel. YARds 1138-1139.

policininkų, kurie žuvo savo pareigas pildydami.

Be to, daugelis Chicagos policininkų buvo pašaukti į ginkluotas Amerikos jėgas. Pasiliko asmens, kuriuos jie užlaikė ir globojo. Taigi ir kai kuriems iš šių asmenų reikia pagalbos. Pelnas, padarytas kalbamuose parengimuose, eis ir jiems pagelbėti.

Plačioji visuomenė prašoma pirkti bilietus į policininkų parengimą ir atsilankyti į juos.

Paskyrė Komitetą Community Campaign Fondui

Rudeniop šįmet planuojama nauja didelė aukų rinkimo kampanija. Tai bus rinkimas aukų į Community and War Fund. Bus renkamos dovanos U. S. O. ir kitokioms karinėms ir pašalpos organizacijoms.

Šios kampanijos pirmininku paskirtas Elmer T. Stevens, Charles A. Stevens and Companys prezidentas.

Chicagos Policininkų Parengimai

Chicago Policemen's Benevolent Association rengia ir šįmet savo metinius parengimus. Vienas jų įvyks birželio 26 dieną Cominskey Parke, kiti du, liepos 3 ir 4 dd., Wringley Field aikštėje.

Bilietai jau parduodami šiems parengimams. Juos parduoda tik policininkai uniformose.

Pelnas iš parengimų eina pagalbai našlių ir našlaičių tų

Įspėja Real Estate Nuosavybės Valdytojus

Cook kauntės asesorius John S. Clark išleido įspėjimą real estate savasties valdytojams šioje kauntėje. Jis nurodo, kad pastaruoju laiku yra organizuojamos neva taksų mokėtojų sąjungos, kurios prižada asmenims, įstojusiems į tas sąjungas, įvairių lengvatų.

Clark pataria piliečiams apsisaugoti. Jis aiškina, kad įvertinimas nuosavybės taksams eis neatsižvelgiant į minėtas sąjungas. Jos nieko negalės padėti sumažinti apkainavimą nuosavybės taksams. O tuo tarpu kai kurios sąjungų reikalauja iš gaunamų narių užrašyti apie trečdalį palengvinimų, jeigu palengvinimai bus gauti.

Naujas įvertinimas real estate nuosavybės Cook kauntėje, sako Clark, bus padarytas. Naujas apkainavimas turės galios iki 1946 metų. Gal but, kad pagal naują įvertinimą nuosavybės taksams kai kurie gyventojai susilauks šokių tokių lengvatų. Tatai betgi nereikš, kad minėtos sąjungos padėjo. Todėl nėra reikalo nė prižadėti joms gautų lengvatų dalį pavesti.

Vartotų Automobilių Pirkėjų Dėmesiui

Illinois Automobile Club įspėja pirkėjus vartotų automobilių. Patarimas yra, kad perkamų mašinų padangos (tairai) butų patikrintos pirma, negu mašina nuperkama. Gasolino racionavimo tarybos, sako Automobile Club, daro griežtesnius reikalavimus, ir jau reikalaujama parodyti pirmesnius padangų patikrinimo rekordus.

Trumpesnės Dresės Moterims

Madų skelbėjai šiandien sako, kad New Yorkas kąro metu patapo moteriškų drabužių madų centru pasauly. Šiomis dienomis New Yorke buvo naujų drabužių paroda.

Well, dresės, kaip ši paroda rodo, ateity bus trumpesnės, negu dabar, rankovių veik nebeliks, visokių pridėčkų irgi bus mažiau. Trumpai kalbant, racionavimas ir čia pilnai matomas, ir "punktų", atrodo, skiriama mažiau, negu mėsai.

Generolas Barzynski Vadovaus

Įteikime Army-Navy Dovanos Wilson & Co.

Apie 7,000 darbininkų ir jų šeimų dalyvaus atvirame ore ceremonijose, kur bus Army-Navy "E" emblema įteikta Wilson and Company. Ceremonijos įvyks antradienį, birželio 15, 3:30 val. po pietų, 4100 South Ashland Ave.

Ceremonijose dalyvaus daug armijos ir laivyno karininkų. Grieš Chicago Board of Trade Benas. Mr. Thos. E. Wilson, chairman of the Board of Wilson and Company, pasakys įžanginę kalbą. Mr. Edward Foss Wilson, prezidentas, pasakys emblemos priėmimo kalbą.

(Sk.)

NEPRIKLAUSOMYBĖS DIENOS KOMITETO SUSIRINKIMAS

PASKELBĖ ATSKAITAS, PADARĖ TARIMUS

Lietuvos Nepriklausomybės Dienos Komitetas turėjo susirinkimą praėjusį penktadienį, birželio 11 dieną, Dariaus-Girėno svetainėje. Buvo nelabai skaitlingas. Komitetas davė atskaitą iš parengimo, kuris įvyko vasario 14 dieną Orchestra Hall svetainėje.

Padengus visas išlaidas to parengimo, paliko uždarbio, įskaitant ir kolektą svetainėje, apie $700.

Dabar iždininko rankose yra apie $860. Dalis tų pinigų yra likusi iš praeitų metų komiteto išde. Dar nepriduota kelios dešimtys dolerių už parduotus bilietus, bet komitetui buvo pranešta, kad šie pinigai bus įteikti iždininkui p. Valoniui.

Pinigai padalinti, vykdant pirmesnius komiteto susirinkimus, sekančiai: $200 nutarta palikti komiteto išde, o kitus atiduoti Amerikos Lietuvių Tarybai.

Susirinkimas tačiau padarė vieną pakeitimą, butent, $50 paskyrė programui, kurį išleis visų tautų bonų pardavimo komitetas. Lietuvių skyrius tame komitete už $50 gaus vieną puslapį programe. Tekstą šiam puslapiui paruošti buvo paskirta komisija iš Grigaičio, Šimučio, Kubaičio ir Vaidylos.

Iš U.S.O. Klubų Gyvavimo

Apskaičiuojama, kad U. S. O. klubų patalpas visoj šaly kas mėnesį atlanko kareivių, jureivių ir marinų, vyrų ir moterų, apie 16,000,000.

Vienas svarbiausių pasilinksminimų šiuose klubuose yra šokiai. Ir pastebėta, kad ypatingai gerai šoka kareiviai, kilę iš svetimų šalių. Nors jie ne labiausia domisi Amerikos vadinamais "jitterbugsais", bet jie šauniai pasirodo ypač šokdami savo šalių nacionalinius šokius.

Tie kareiviai taipgi domisi šokiais, kurie yra šokami Amerikos ukių srityse. Šie vadinami "square" šokiais matomai yra artimesni įvairiems Europos tautinių grupių šokiams.

Tačiau šokiai sudaro tik vieną pasilinksminimo rūšį U. S. O. patalpose. Čia yra kitokių užsiėmimų, jų tarpe knygynai pasiskaityti knygų ir žurnalų, koncertai, paveikslų rodymas, etc.

ANTHONY B. PETKUS
LAIDOTUVIŲ DIREKTORIUS
6812 S. Western Ave. — **Telefonas GROVEHILL 0142**
1410 S. 50th Ave. — **Cicero, Illinois Telefonas CICERO 2109**
KOPLYČIOS VISOSE MIESTO DALYSE.

LAIDOTUVIŲ DIREKTORIUS
John F. Eudeikis
SENIAUSIA IR DIDŽIAUSIA LAIDOJIMO ĮSTAIGA
AMBULANCE
DIENĄ IR NAKTĮ
Visi Tel. YARDS 1741-1742
4605-07 So. Hermitage Ave.
4332—34 S. California Avenue
Telefonas LAFAYETTE 0727
Dykai KOPLYČIOS VISOSE CHICAGOS DALYSE
Klausykite musų radio programo pirmadienio ir ketvirtadienio vakarais nuo 8—iš stoties WGES (1390 kilo.) Su POVILU ŠALTIMIERU

Laidotuvių Direktoriai

NARIAI Chicagos, Lietuvių Direktorių Asociacijos
Ambulance Patarnavimas Dieną ir Naktį
TURIME KOPLYČIAS VISOSE MIESTO DALYSE

P. J. RIDIKAS
3354 SO. HALSTED STREET — **710 WEST 18th STREET**
Telephone YARDS 1419

I. J. ZOLP
1646 WEST 46th STREET — **Phone YARDS 0781**

MAŽEIKA — **EVANAUSKAS**
3319 LITUANICA AVENUE — **Phones YARDS 1138—1139**

LACHAWICZ IR SUNŲS
SKYRIUS 42-44 EAST 108th STREET — **Tel. PULLMAN 1270**
2314 WEST 23rd PLACE — **Phone CANAL 2515**

L. BUKAUSKAS
10821 SO. MICHIGAN AVENUE — **Phone PULLMAN 9661**

ANTANAS M. PHILLIPS
3307 LITUANICA AVENUE — **Phone YARDS 4908**

J. LIULEVIČIUS
4348 SO. CALIFORNIA AVE. — **Phone LAFAYETTE 3572**

Chicagos Draugijų, Kliubų Valdybos 1943 Metams

ŽEMAIČIŲ KULTUROS KLIUBO VALDYBA 1943 METAMS: Pirmininkas—Steponas Narkis, 4353 S. Talman Ave., tel. Virginia 1279; Pirm. pagelb. — M. Čeplinskas, 3329 So. Lituanica Ave.; Nutarimų rašt.—K. Kazlauskas, 4528 S. Spaulding Ave.; Fin. rašt.—Leonas Geniotis, 4905 S. Kominsky Ave.; Iždininkas—Paul Petraitis, 812 W. 33rd St.; Kasos globėja—Ona Jacobs, 4409 So. Artesian Ave.; Maršalka — Motiejus Vitkus, 4432 S. Fairfield Ave. Susirinkimai laikomi kas trečią trečiadienį, Hollywood svet., 2417 W. 43rd St., kaip 8 val. vakaro.

LIETUVIŲ DEMOKRATŲ KLUBO 15-TO WARDO VALDYBA 1943 METAMS: Pirmininkas—F. J. Dowiat, 5945 S. Albany Ave., tel. Hemlock 9897; Vice-pirm.— Joe Ragauskas, 3108 W. 54th St.; Nut. rašt.—J. Tarvid, 5931 South Albany Ave.; Fin. rašt.—Paulina Ragauskas, 3108 W. 54th St.; Kasierius—Louis Antanavičia, 5800 So. Albany Ave.; Kasos globėja—D. Petrol, 5945 S. Albany Av.; Kasos glob.—H. Dapses, 6104 S. Washtenaw Ave.; Korespondentas—A. Planey, 6420 S. Albany Ave.; Maršalka—A. Dulcis, 6406 S. Campbell Ave.; Legalis patarėjas—C. Zekas, 7019 S. Artesian Street.

SĄJUNGOS LIETUVIŲ NAMŲ SAVININKŲ Bridgepore, Chicago, Ill. valdyba 1943 m.: Pirmininkas — Juozapas Balčiunas, 3200 South Lowe ave.; pagelbininkas — Kazimieras Visockas, 2931 South Emerald ave.; nut. raštininkas — Stanislovas Kunevičia, 3220 So. Union ave.; finansų raštininkas Tamas Jenulis, 3430 So. Morgan St.; kasierius — Petras Balsis, 5652 S. Throop St.; kontrolės raštininkas — Petras Juozapaitis, 3208 S. Lowe ave.; maršalka LeonasLeudanskas, 3130 S. Halsted St. Laiko susirinkimus kas mėnesį antrą utarninką 7:30 val. vak. Chicagos Lietuvių Auditorijoj, 3133 S. Halsted St. Priimami visi namų savininkai be skirtumo amžiaus.

L. ŽAGARIEČIŲ KLIUBO VALDYBA 1943 METAMS: P. Arlauskas—pirm., 2109 N. Cleveland Ave.; A. Janaviče—pirm. pagelb., 1816 So. Ruble St.; J. Keturakis—nut. rašt., 1525 So. 51st Ave., Cicero, Ill.; Stella Gasper—fin. rašt., 3338 So. Emerald Avenue; St. Niprikas—kasierius, 3824 Deodor St., Indiana Harbor, Ind.; Kasos globėjai: — A. Mieraviče, 2539 W. 46th Pl., ir Alfons Masiulis, 3252 So. Halsted St.; B. Gurskienė—koresp., 3252 So. Halsted St. Susirinkimai laikomi vieną kartą į mėnesį, ketvirtą sekmadienį, pirmą valandą popiet, Hollywood svet., 2417 W. 43rd St.

TEISYBĖS MYLĖTOJŲ DRAUGYSTĖS VALDYBA 1943 METAMS: Joe Balchunas—pirm., 3200 South Lowe Ave.; St. Staneviče—vicepirm., 358 W. 33rd St.; A. Kaulakis—nut. rašt., 3261 So. Halsted St., tel. Victory 0399 arba Yards 0123; F. Kasper—fin. rašt., 3534 S. Lowe Ave.; J. Rachunas—iždininkas, 3137 So. Halsted St.; Z. Grigonis—kontr. rašt.; J. Raceviče—ižd. globėjas; K. Valaitis—ligonių prižiūrėtojas; Dr. J. P. Poška—daktaras-kvotėjas, 3133 South Halsted St.; L. Jucius—maršalka. Susirinkimai įvyksta kas antrą sekmadienį kiekvieno mėnesio, 12 val. dieną, Chicagos Liet. Auditorijoj, 3133 So. Halsted St. Nariai priimami nuo 18 metų iki 45 metų, vyrai ir moterys.

PASKOLOS DAROMOS
ANT 1-MŲ MORGIČIŲ
GREITAI IR PIGIAI MĖNESINIAIS ATMOKĖJIMAIS

MUTUAL FEDERAL
SAVINGS and LOAN ASSOCIATION OF CHICAGO
2202 W. Cermak Road
Telefonas: CANAL 8887
Ben. J. KAZANAUSKAS
SEKRETORIUS.

Skelbimai Naujienose duoda naudą dėlto, kad pačios Naujienos yra naudingos.

RACIONAVIMO KALENDORIUS

Birželio 15 d. — Stempa No. 17, gera vienai porai batų nusipirkti, pasibaigia.

Birželio 16. — Stempa No. 18, gera vienai porai botų, įeina galion.

Birželio 30. — Paskutinė diena antram periodiniam automobilių padangų patikrinimui tų mašinų, kurie turi gasolino korteles B.

Raudonosios stempos J,K,L, M ir N pasibaigia.

Stempa No. 24, gera vienam svarui kavos nusipirkti, pasibaigia.

Liepos 7. — Mėlynosios stempos K,L ir M pasibaigia.

Rugpiučio 15. — Stempa 13 pirmoj racionavimo knygelėje, gera penkiems svarams cukraus, pasibaigia.

Spalio 31. — Stempos 15 ir 16, kiekviena gera penkiems svarams cukraus kenavimui, pasibaigia.

ŠIANDIEN VĖLIAVOS DIENA

IŠKELKITE VĖLIAVAS, DALYVAUKITE SUSIRINKIMUOSE IR DEMONSTRACIJOSE

—v—

Prez. Rooseveltas paskelbė birželio 14 dieną kaip Vėliavos Dieną.

Šiandien, pirmadienį, šis simbolis bus pagerbtas visoj šaly. Bus minimos ir Amerikos talkininkų vėliavos. Tai yra vėliavos tų šalių, kurios kartu su Amerika kovoja prieš nacius, fašistus ir japonus.

Patartina iškelti vėliavas prie namų. Įvairiose bendrijose bus rengiami mitingai. Patartina gyventojams ir juose dalyvauti. Kitur vėl bus pagerbti kariai, kurie dabar kovoja arba yra žuvę frontuose. Visuomenės ir čia raginama dalyvauti.

Be abejonės, bus parduodami karo bonai. Visi raginami pirkti juos, kiek kas gali.

Karo metu Vėliavos Diena įgija didelę reikšmę ir reikia ją atžymėti skaitlingais susirinkimais ir patriotiniu upu.

NUBAUDĖ KOMPANIJĄ IR JOS VIRŠININKUS

GAMINO ARMIJAI PRASTOS RŪŠIES VIELAS

—v—

FORT WAYNE, Indiana. — Praėjusį šeštadienį, birželio 12 dieną, teismas čia išsprendimą byloje, kuri buvo iškelta Anaconda Wire and Cable kompanijai. Kompanija ir jos viršininkai buvo kaltinami tuo, kad parupino armijai prastesnės rūšies vielas, negu kontraktai reikalavo, ir kad kompanijos sąuktybė kaštavo Jungtinėms Valstijoms $5,000,000.

Teismas paskyrė kompanijai $10,000 bausmę sumokėti — aukščiausią, kokią įstatymas numato.

Be to, buvo nubaustas kompanijos generalinis menedžeris Thor S. Johnson. Jis turės sumokėti $10,000 ir kalėjime sėdėti dvejus metus. Frankiui E. Hart, generaliniam Anaconda kompanijos Hart įmonės menedžeriui, paskirta bausmė $10,000 sumokėti ir 18 mėnesių kalėti.

Be to, nubausti pinigiškai kiti trys asmens: D. R. Carpenter turės sumokėti $500, Frank Kunkle turės sumokėti $100 ir Chalmer Bishop turės sumokėti $500.

—v—

Karščiausia Šių Metų Diena

—o—

Jautėtės praėjusį šeštadienį pavargę, sulėpę? Tingėjote dirbti ir prakaitavote. Well, nestebėtina. Praėjusis šeštadienis buvo karščiausia šių metų diena. Temperatura pasiekė 92.2 laipsnius aukščiau zero.

Tačiau yra buvusių Chicagoj birželio 12 dieną karštesnių, negu praėjusis šeštadienis. Pavyzdžiui, birželio 12 d. 1920 temperatura buvo pasiekusi 94 laipsnius Chicagoje, o birželio 1 dieną 1934 m. karštis Chicagoj siekė 102 laipsnius.

—v—

Amerikos Naciui 5 Metai Kalėti

—v—

Teisėjas John P. Barnes išnešė sprendimą byloje, kuri buvo iškelta William B. Wernecke ir nagrinėta jo kameroje.

Wernecke Chicagoje praeity pasižymėjo kaipo Hitlerio garbintojas ir buvo Chicagos nacių vadas. Kaipo Amerikos pilietis, jis betgi turėjo užsiregistruoti karinei prievolei.

Tikslu išsisukti nuo karinės prievolės Wernecke skubiai gavo dvasiškio titulą, patapo kunigu. Betgi teismas pažiurėjo į jo "kunigavimą" nepalankiai, ir teisėjas paskyrė Wernecke'ui bausmę kalėti penkis metus ir sumokėti $10,000 piniginę bausmę.

—v—

Sumažins Jautienos Mėsos Išteklius Civiliniems Gyventojams 20-30 Nuošimčių

—v—

Karo Maisto Administracija praėjusį šeštadienį išleido įsakymą, kad visos skerdyklos, kurios operuoja valdžios priežiuroje, padėtų į šalį 45 nuošimčius parupinamos jautienos mėsos. Ši padėta į šalį jautiena mėsa bus skiriama valdžios supirkimams. Ji bus skiriama pirmiausia Amerikos ginkluotoms jėgoms.

Jau dabar yra tam tikras mėsos kiekis skiriamas valdžios supirkimams. Jis, pagal šį įsakymą, yra padidinamas. Ir civiliniems gyventojams ateity jautienos mėsos bus skiriama apie 20-30 nuošimčių mažiau, negu buvo jos skiriama iki šiol.

Patvarkymas įeina galion šiandien, pirmadienį.

—v—

Vakar Prasidėjo Švaros Savaitė Chicagoje

—v—

Sekmadienį, birželio 13 d., prasidėjo vadinama anti-litter week arba švaros savaitė. Ji tęsis iki birželio 19 dienos.

Vajus per tą laikotarpį bus varomas tikslu akcentuoti, kad gyventojai neblaškytų parkuose, bulvaruose ir kitose viešose Chicagos vietose popierių, bonkų, skardinių ir kitokių šiukšlių.

Šiandien jaučiamas trukumas darbininkų. Toms šiukšlėms valyti šiandien yra mažiau darbininkų. O tuo tarpu šįmet, dėl racionavimo gasolino, daugiau žmonių laikysis mieste ir daugiau publikos vizituos parkus. Reikia, kad pati publika stengtųsi palaikyti švarą mieste. Visuomenė prašoma atkreipti dėmesį į šį reikalą, todėl ir anti-litter savaitė yra paskelbta.

—v—

Valgyklų Darbai Paskirti Į Reikalingų Kategorijų Darbus

—v—

War Manpower Komisijos direktorius Chicagos srity, Thomas H. Wright, praėjusį šeštadienį paskelbė, kad valgyklų darbininkai yra skaitomi kaip dirbą svarbius karo pastangoms darbus. Tai reiškia, kad ateity jie ir jos negalės be atodairos pamesti vieną darbą ir ieškoti kito geriau apmokamo.

—v—

Karo Darbininkai Kaltinami

—v—

Roy Sciacco, 26 metų, 2048 West 22nd place, kaipo karo įmonės darbininkas turėjo ne tik pagrindinę gasolino A knygelę, bet ir priedo C knygelę. Jis betgi pakliuvo bėdon. Sciacco yra kaltinamas tuo, kad pardavęs gasoliną kitiems, butent pardavęs tą dalį gasolino, kurios nesuvartojo pats. Sciacco turėjo užsistatyt $500 bondsą.

—v—

Apie Mokslo Ir Pramonės Muziejų

—v—

Šiuo laiku Chicagos Mosklo ir Pramonės Muziejuje, prie 57 gatvės ir Michigan ežero, publika gali matyti, kaip šilką gaminą vabzdžiai dirba, sako Dr. Russel H. Anderson, Tekstilės skyriaus muziejuje prižiurėtojas.

Laike birželio mėnesio Mokslo ir Pramonės Muziejuje yra laikoma fotografinių paveikslų paroda.

Be to, čia yra septyni krutamieji paveikslai, kuriuos išleido Karo Informacijų Ofisas. Paveikslai rodomi šeštadieniais ir sekmadieniais, ir bus rodomi visą birželio mėnesį.

Publika kviečiame atsilankyti ir pažiurėti muziejaus. Įžangos neimama.

CLASSIFIED ADVERTISEMENTS

REAL ESTATE—FOR SALE
Namai Žemė—Pardavimui

SOUTH SIDE parsiduoda 2 aukštų 2 po 4 kamb., apkaltas su brick siding. Geram stovyje su basementu. Pečiais šildomas. Užpakaly yra cottage. Kaina ..... $3,500.
5 kambarių bungalow Marquette Parke $5,500
4 flatų murinis gar. šild. $13,500
6 fl. murinis garu šild. $23,100
12 flatų murinis garu šild. $28,000
Ką turite mainyti?
Z. S. MICKEVICE,
2506 W. 59th St. REPublic 7731

PARDAVIMUI 2 FLATŲ medinis namas prie 18 Street, apmuštas su asbestos shingles. 5—5 moderniški kambariai, furnaso šilumą; 2 karų garažas ant cenmento fundamento. $4,000. Savininkas. Tel. Austin 2514 po 4 P. M.

3 FLATAI, arti Pulaski-Division. 2—5-kis, 1—4-rių. $5500. L. ROE, 6278 North Ave. MERrimac 8300.

1917 N. HAMLIN. 8 kambarių medinė rezidncija. Furnasu šildoma. 2 karų garažas. Lotas 33x125. CAPital 1991.

SOUTH SIDE Moderniška octagon stiliaus 5 kambarių bungalow, insuliuota, 14 metų senumo, karšto vandens šilima, gesas, garažas. Šis budinkas turi but pamatytas, kad įvertinti, užimtas paties savininko. Kaina $8500. Talman Ave. arti 72 Street.
GORDON REALTY CO.,
809 W. 35th St. Tel. YARds 4329

PELNINGAS KAMPAS, MURINĖ BUNGALOW. Ultra-modernizuota, 5 kambariai, miegojimui porčiai 1-am aukšte. 2 kambariai atike. 2 kamb., maudynė beismnte. Savininkas 2500 N. KEELER.

HELP WANTED—FEMALE
Darbininkių Reikia

MERGINŲ ir MOTERŲ
KARINIO MAISTO PRAMONĖ
AUKŠČIAUSIA INDUSTRINĖ MOKESTIS
Pradžiai mokestis 62c. į valandą. 93c. po 8 valandų dienos darbo arba 40 valandų į savaitę $1.24 į valandą 7 darbo dieną savaitėje.
5c. valandai naktimis, bonus dabar mokamas.
Nereikia mokėti unijos mokesčio.
SENIORITETO TEISĖS
GARANTUOTA DARBO SAVAITĖ.
Apmokamos atostogos po 1 metų tarnybos. Ligoninės išlaidos. Gyvybės ir ligoj apdrauda.
TINKAMA PRIEŽIURA
KARO BONŲ DOVANOS
Šalia Stock Yard'ų.
GERA TRANSPORTACIJA.
AGAR PACKING AND PROVISION CORP.
4057 SO. UNION AVE.

MERGINŲ ir MOTERŲ
NEPATYRUSIŲ
100% WAR WORK
Nuolat darbas
GERA MOKESTIS
LENGVAS, ŠVARUS DARBAS.
3 Way Transportacija.
Atsišaukit John Meroni, Supt.
Naxon Utilities Corp.
2101 W. WALNUT STREET.

MERGINOS!
Turime daug darbo
Jums ir Jusų Draugėms
Patyrimas nebutinas. Nėra apribotas amžius. Gera mokestis ir viršlaikis. Nuolatinis darbas dabar ir po karo. Malonios darbo sąlygos.
BARRY PRESS
612 N. ORLEANS ST.

MERGINŲ—MOTERŲ
prie baksų lankstymo darbo.
PATYRIMAS NEBUTINAS
Reguliaris algos pakėlimas
Dienų ir naktų šiftai.
Atsišaukite asmeniškai.
CHICAGO CARTON COMPANY
4200 So. Pulaski Road.

REIKIA MOTERS prižiurėti 2 vaikus, kambarys, valgis ir mažas atlyginimas. Nėra namų darbo. LAFayette 4522.

REIKIA TARNAITĖS, furnišiuotiems apartmentams. Linen room. Nėra sekmadienių arba šventadienių darbo. $18.00 į savaitę. 3441 W. Jackson Bulvd.

MOTERS INDŲ PLOVĖJOS, šešios dienos. Nėra sekmadienių nei šventadienių. $17.00. 515 W. Jackson, tel. WEBster 4960.

HOTELIUI TARNAIČIŲ IR VALYTOJŲ.
Nuolat darbas, labai maloni aplinka.
Gera mokestis, atsišaukite į
HOUSEKEEPERS' OFFICE
EDGEWATER BEACH HOTEL
5349 Sheridan Road.

BEAUTY OPERATORKŲ —viena nuolat, kita dalį laiko. Gali uždirbti nuo $35.00 iki $50.00 į savaitę. Geri tipsai, 2022 E. 71st St., PLAza 8060.

REIKIA MERGINŲ PRIE fountain darbo; patyrimas nebutinas, išmokysime. 4956 Sheridan Road.

INDŲ PLOVĖJŲ.
Naktinis darbas, gera mokestis. Nuolat darbas. Maloni darbo aplinka. 9419 So. Ashland.

REIKIA MOTERŲ 21—35 metų vairuoti nedidelį delivery trokelį ir dirbti bendrą darbą prie stako. Atsišaukite 3053 West Lawrence arba 7024 South Halsted St.

MERGINŲ ir MOTERŲ
Visokios rūšies skalbymo darbas. Gera mokestis ir nuolat darbas. Maloni darbo aplinka. Atsišaukite į Housekeepers' Office,
EDGEWATER BEACH HOTEL
5349 Sheridan Road.

CANVAS BEISTERKŲ rankomis, vyriški kautai. Geriausios kainos mokamos. Triangle Tailors, Inc., 500 So. Wells St., 4-tas aukštas.

SHERONE HOTEL
4423 SHERIDAN ROAD
Reikalauja tarnaičių su patyrimu arba be patyrimo. Amžius neapribotas, gera mokestis, nuolat darbas Nėra sekmadienių ir šventadienių.
Apmokamos atostogos.

HELP WANTED—FEMALE
Darbininkių Reikia

REIKIA
MOTERŲ
DIRBTUVĖS DARBAMS
butiniausioj industrijoj.
PHOENIX METAL CAP COMPANY
2444 W. 16th Street

MERGINŲ AUTOMOBILIŲ vairuotojų (draiverių) į vidurmiesčio garažą. Mokestis $25.00. Atsišaukite 70 W. Lake St.

MOTERŲ JANITORKŲ
6 valandų darbas nuo 6 vakaro iki 12 ryto. Gera transportacija. Nuolat darbas.
ROOM 2112
130 N. Wells Street

REIKIA MERGINŲ, jaunų, ne senesnių 20, bendram kontoros darbui. Nebutinas jusų pirmesnis patyrimas. 3053 West Lawrence Ave.

PROSINTOJŲ
Rankomis prosinti, patyrusių, nuolat darbai. Atsišaukite į Employment Office, 3-čias aukštas. Marshall Field and Co., State ir Washington Sts.

MOTERŲ IR MERGINŲ
Dalį arba pilna laiką. Malonus dienų darbas. Patyrimas nebutinas. Dažyti ir sudėstyti mažytes service stars. Atsišaukite 3 aukštas.
MARTIN ARTCRAFTERS
215 So. Market St.

Reikia
MOTERŲ IR MERGINŲ
Dienų darbui. Nuolat darbai dabar ir po karo. Geriausia mokestis ir viršlaikis. Malonios darbo sąlygos. Atsišaukite dirbti tuojaus.
942 FULTON STREET.

PAMUŠALO IR RANKOVIŲ siuvėjų, vyriški kautai. Mokame geriausias kainas. Triangle Tailors Inc., 500 So. Wells St., 4 aukštas.

REIKIA OPERATORKŲ
—patyrusiu prie jėga siuvamų mašinų. Valdžios darbas. Šmotų darbo ratos. Gera mokestis. Moderniška dirbtuvė. Nuolat darbas. Atsišaukite—
833 WEST JACKSON BLVD.,
8-tas aukštas.

REIKIA MOTERŲ VALYTOJŲ
Restaurantui. Patyrimas nebutinas. Valgis ir uniformos parupintos.
GERA MOKESTIS.
Valandos: 9:30 popiet iki 5:30 ryto.
HARDING'S 21 S. WABASH AVE.

HELP WANTED—MALE-FEMALE
Reikia Darbininkų-Darbininkių

KARINIŲ DARBŲ DIRBTUVĖ
Reikia vyrų ir moterų į shipping room ir dirbtuvę. Nuolat darbas, viršlaikis. Perfection Tool and Metal Heat Treating Co., 1758 W. Hubbard St.

REIKIA INDŲ PLOVĖJO, senyvo žmogaus arba moters. Valandos 7:00 iki 2:00 arba nuo 2:00 iki 9. 6656 WENTWORTH.

FURNISHED ROOMS—WANTED
Reikia Gyvenimui Kambarių

REIKALINGAS KAMBARYS pavieniam. Kreipkitės laišku. Petras Kauneckis, 2427 W. 45th St.

BUSINESS CHANCES
Biznio Progos

PARDUOS ŽEMIAUS aktualės vertės kvietkinės bizni, krautuvė, green houses ir murinį namą. Pilnai įrengta ir darėm bizni virš 20 metų. Jeigu bus reikalingas, savininkas pasiliks su jumis tiek laiko, kiek norėsite, kad supažindinti jus su visu bizniu. ERNST WERNER. 2654 W. 111th St. Beverly 4290.

CONFECTIONARY and VARIETY krautuvė. Daranti gerą bizni. Įsteigta 10 metų. Gyvenimui kambariai. Draftuotas. 1300 W. 51st St. ATLantic 9849.

PARDAVIMUI BATŲ TAISYMO šapa, 45 ir Hermitage. Geras biznis. Parduoda iš priežasties ligos. Šaukite YARDS 1013.

HELP WANTED—MALE
Darbininkų Reikia

Reikia DARBININKŲ
KARINIO MAISTO PRAMONĖ
AUKŠČIAUSIA INDUSTRINĖ MOKESTIS.
Pradžiai mokestis 72½c. į valandą $1.08¾ po 8 valandų dienos darbo arba 40 valandų savaitę.
$1.45 į valandą, 7 darbo dieną savaitėje.
5c. valandai naktimis, bonus dabar mokamas.
Nereikia mokėti unijos mokesčio.
SENIORITETO TEISĖS.
GARANTUOTA DARBO SAVAITĖ.
Apmokamos atostogos po 1 metų tarnybos. Ligoninės išlaidos. Gyvybės ir ligoj apdrauda.
TINKAMA PRIEŽIURA
KARO BONŲ DOVANOS.
Šalia Stock Yard'ų.
GERA TRANSPORTACIJA.
AGAR PACKING AND PROVISION CORP.
4057 SO. UNION AVE.

REIKIA
DARBININKŲ
70c
VALANDAI
55—60 VALANDŲ SAVAITĖ
100% KARINIS DARBAS
TUOJAUS DARBAS
AMŽIUS NEAPRIBOTAS.
Kad gauti darbą, turite buti Amerikos piliečiais ir nesamdomi kitoj kurioj karinėje industrijoje.
BRAD—FOOTE GEAR WORKS
1306 So. Cicero Ave.

- DARBININKŲ VIRTUVĖJ,
- SKALBYKLOS DARBUI,
- BUS BOYS, PORTERIŲ,
- HOUSEMEN, VALYTOJŲ.

LENGVAS DARBAS.
Atsišaukit Timekeepers' Office.
EDGEWATER BEACH HOTEL
5349 Sheridan Road.

VYRŲ ir VAIKINŲ
Lankstyti popierinius baksus. Reguliarus algos pakėlimas. Dienų arba naktų šiftai. Atsišaukite asmeniškai.
CHICAGO CARTON COMPANY
4200 So. Pulaski Road.

REIKIA GALVIJŲ bučerių, kurie vyktų į Wichita, Kansas, sider, legger, gutter, taipgi Pork butchers dėl Chicagos. Jeigu užinteresuoti, pašaukite LAFayette 2627.
Guggenheim Packing Company, 37th ir Iron Streets.

REIKIA NAKTINIŲ SARGŲ Nuolat darbas, gera mokestis. S. J. Campbell Co., 1335 Altgeld St.

REIKIA KRIAUČIAUS, bušelmėno valymo dirbtuvėje. Gera mokestis, nuolat darbas. Catz Cleaners, 1143 W. Garfield Blvd.

VISOKIAM DARBUI MAŠINISTO mokančio valdyti lathe milling mašinas, shapers, etc. Karinis darbas dabar su gera pokarine ateičia. A. J. Machinery Co., 117 W. Harrison St. WABash 5003.

VIDUTINIO AMŽIAUS VYRŲ
Be patyrimo gali buti labai svarbus karo pastangoms dirbant prie gerai apmokamų darbų šitoj 100% Karinės Produkcijos Dirbtuvėje. Progos progresuoti.
2743 W. 36th PLACE.

PAMUŠALO SIUVĖJŲ, rankovių siuvėjų, vyriški kautai. Geriausios kainos mokamos. Triangle Tailors Inc., 500 So. Wells St. 4 aukštas.

REIKIA VYRŲ 30—50 metų bendram dirbtuvės darbui; nuolat darbas, gera mokestis. Atsišaukite — 1334 W. Belmont Ave.

HELP WANTED—MALE
Darbininkų Reikia

REIKIA
VYRŲ
DIRBTUVĖS DARBAMS
butiniausioj industrijoj.
PHOENIX METAL CAP COMPANY
2444 W. 16th Street

REIKIA VYRŲ
Fiziškai stiprių prie Aluminijaus liejimo
ŠTAI KUR PROGA VYRAMS NUO 38 M. IR SENESNIEMS
PAGELBĖTI KARO PASTANGOMS IR KARTU UŽDIRBTI TIKRAI GERUS PINIGUS.
ATEIKITE!
ADVANCE ALUMINUM CASTING CORP.
2742 W. 36th Place.

Cabinet Makers
80c. į valandą, 48 valandų savaitę.
521 SO. WABASH.

Mchanikų Garažo Darbininkų
Nuolat darbai, gera mokestis.
BUNGE BROS. COAL CO.,
1648 W. Lake St., SEEley 4600

REIKIA BATSIUVIŲ, nuolat darbas visiems metams. Gera mokestis. 647 W. Madison St.

SIENŲ MAZGOTOJO furnišiuoti apartmentai. Nedirbti sekmadienį ir šventadienį. Gera mokestis. 3441 W. Jackson Blvd.

REIKIA DARBININKŲ į geležies atmatų jardą. Nuolat darbas. Mokestis 70c. į valandą. Iroquois Steel and Iron Company, 4620 W. Roosevelt Road, AUStin 4500.

REIKIA STIPRAUS VYRO į geležinių vamzdžių šapą nuolatiniam darbui. Atsišaukite 1338 W. 22nd Street.

MEDŽIO DARBININKŲ: Sprayers ir rankomis pališiuoti finišerių. 75c. į valandą. TAPP, Incorporated 1732 Arcade Place.

DIRBTUVEI DARBININKŲ
Patyrimas nebutinas. Nuolat darbas, aukštas savaitinis uždarbis. Atsineškite gimimo metrikus arba naturalizacijos popierius. Atsišaukite Mr. Williams, 1020 W. 37th St.

50 PUNCH PRESS OPERATORIŲ, SPOT WELDERS. 100% karinis darbas. Gera mokestis, 48 valandos į savaite minimum. Atsišaukite James Metal Products Co., Inc., 2929 N. Oakley.

MEDŽIO DARBININKŲ, SHAPER DARBININKŲ
Stocks, Sawyer, gera mokestis ir nuolat darbas. S. J. CAMPBELL CO., 1335 Altgeld St.

CANVAS BEISTERIŲ rankomis, vyriški kautai. Geriausios kainos mokamos. Triangle Tailors, Inc., 500 So. Wells St. 4-tas aukštas.

REIKIA TAIP SAU DAILIDĖS prie pritaikymo minkšto medžio grabų dirbtuvėje. Nuolat darbas. Gera mokestis.
CHICAGO CASKET COMPANY
932 Washington Boulevard.

REIKIA VYRO nuo 40 iki 50 m. amžiaus pildyti orderius ir dirbti bendrai darbą gyduolių sandėly. Mokestis $25.00 į savaitę. SHARP and DOHME, 111 North Canal St.

SPOT WELDERS, grinders. Nuolat darbas. Daug viršlaikio.
ART METAL PRODUCTS CO.
514 So. Green St.

ASSEMBLERS (SUDĖSTYTOJŲ). Darbas Clearing Distrikte. Patyrusių prie mechaniškų darbų. Gera mokestis, Nuolat darbas. Atsišaukite 215 E. 29th St.