The First and Greatest Lithuanian Daily in America
NAUJIENOS
THE LITHUANIAN DAILY NEWS
PUBLISHED BY THE LITHUANIAN NEWS PUB. CO., INC.
1739 South Halsted Street, Chicago, Illinois
Phone CANal 8500
Pirmas ir Didžiausias Lietuvių Dienraštis Amerikoje

NAUJIENOS
THE LITHUANIAN DAILY NEWS
Entered as second-class matter March 7, 1914 at the Post Office at Chicago, Ill., under the Act of March 3, 1879

The First and Greatest Lithuanian Daily in America
NAUJIENOS
THE LITHUANIAN DAILY NEWS
PUBLISHED BY THE LITHUANIAN NEWS PUB. CO., INC.
1739 South Halsted Street, Chicago, Illinois
Phone CANal 8500
Pirmas ir Didžiausias Lietuvių Dienraštis Amerikoje

VOL XXX | Kaina 3c | Chicago, Ill., Penktadienis, Birželio-June 18 d., 1943 | No. 143

AMERIKIEČIAI NUMUŠĖ 77 JAPONŲ LĖKTUVUS

PACIFIKE J. A. V. LAKUNAI LAIMĖJO DIDŽIAUSIĄ AVIACIJOS MUŠĮ

Kovų metu numušė 32 priešo bombanešius ir 45 naikintuvus, žuvo tik 6 J.V. lėktuvai

WASHINGTON, D. C., birž. 17 d. — Guadalkanalo padangėse Amerikos lakunai numušė 77 priešo lėktuvus ir laimėjo didžiausią aviacijos mušį Pacifike, šiandien paskelbė laivyno departamentas. Niekad japonų aviacija neturėjo tokių didelių nuostolių, kaip praeito trečiadienio mušių metu.

Departamentas gavo trumpą pranešimą, kuris sako, kad Amerikos lakunai numušė 32 priešo bombanešius ir 45 naikintuvus. Kovos smulkmenos departamentui dar nežinomos. Skaitlingos japonų eskadrilės atskrido į Guadalkanalą Amerikos bazės bombarduoti, bet buvo labai karštai sutiktos.

Amerikiečiai neteko šešių lėktuvų, bet manoma, jog kai kurie lakunai bus išgelbėti. Už kiekvieną numuštą amerikiečių lėktuvą, žuvo 13 japonų lėktuvų.

Birželio 7 dieną Guadalkanalan atskrido 98 japonų lėktuvai. Tada amerikiečiams pavyko numušti 39 priešo lėktuvus. Praeito trečiadienio laimėjimas dvigubai didesnius už mėnesio pradžioje įvykusį.

Tas pats laivyno departamento pranešimas sako, kad amerikiečiai puolė japonų bazes New Georgia saloje, kuri randasi Salomonų salyne.

Aleutų salyne nukentėjo japonų bazė Kiskoje.

ČUNKING, Kinija, birž. 17 d. — Amerikos lakunai smarkiai bombardavo japonų bazes Hupei provincijoj, skelbia gen. Stilwell štabas.

Owchihkow miestelyje lakunams pavyko sukelti labai didelių gaisrų, išsprogdinti karo medžiagos sandėliai ir sunaikinti susisiekimo priemonės.

Owchichkow miestelis yra Jangtse upės pakraščiuose, 40 mylių nuo Shansi uosto. Kiniečių kariuomenės daliniai jau pasiekė Owchihkow priemiesčius ir veja japonus tolyn į pietus.

Amerikos lakunai padeda kiniečiams naikinti įsiveržusius japonus. Lakunams pavyko sunaikinti daugelį baržų, kuriomis priešas buvo pasiruošęs trauktis. Kiniečiai lakunai taip pat aktyviai dalyvauja kovose. Jie labai vykusiai kulkosvaidžiais apšaudo bėgančias japonų divizijas.

PIETŲ ITALIJOJ PRASIDĖJO RIAUŠĖS, GYVENTOJAI REIKALAUJA TAIKOS

Italai ruošiasi apleist Dodekaneso salas, visose salose siaučia didžiausias badas

LONDONAS, birž. 17 d. — Iš patikimų šveicarijos šaltinių patinta, kad pietų Italijoj, paskutiniu metu įvyko didelių riaušių.

Gyventojai reikalauja taikos, priešinasi fašistų partijos lyderiams. Sąjungininkų aviacija smarkiai bombardavo pietų Italijos centrus, gyventojai nenori kęsti karo naštos.

"Reuters" patyrė, kad Mussolini pradėjo kelti triukšmaujančius kareivius iš Sicilijos į Italiją.

—v—

Mussolini šalina partijos lyderius

—v—

LONDONAS, birž. 17 d. — Romos radijas šiandien pranešė, kad premjeras Mussolini pašalino kitus šešis fašistų partijos lyderius iš atsakomingų vietų.

Radijas nepaskelbė priežasčių, kurios privertė diktatorių imtis tokių griežtų priemonių prieš buvusius savo draugus.

Praeitą savaitę Mussolini jau pašalino daugelį fašistų.

—v—

Italai bėga iš Dodekaneso

—v—

ANKARA, Turkija, birž. 17 d. — Atbėgėliai iš Castellroso salos, kuri randasi Dodekaneso salyne, tvirtina esą italai ruošiasi evakuoti salą.

Visame Dodekaneso salyne siaučia didžiausias badas, italų kareiviai nėra pasiryžę ginti salos, jeigu sąjungininkai ją užpultų.

Sąjungininkų žvalgybos lėktuvus aplankė visas salas, bet bombų dar neišmetė.

—v—

Traukia laivus į Panteliariją

—v—

LONDONAS, birž. 17 d. — Romos radijas tvirtina esą sąjungininkai traukia invazijos baržas į Panteleriją salą, kuri randasi tiktai 60 mylių atstumoje nuo Sicilijos.

Italai apskaičiuoja, kad sąjungininkai sutraukė 5,000 lėktuvų ir vieną milijoną kareivių, kuriais rengiasi užpulti pietų Europą.

Italai turi paruošę du milijonus kareivių, bet jie turi tiktai 1,500 lėktuvų.

—v—

— Komunistai ir toliau varys kampaniją, kad jie butų priimti į Darbiečių partiją, pareiškė Anglijos komunistų partija.

— Švedijos karalius vakar minėjo 85 metų sukaktuves.

— Vokietijoj tiktai kariškiai ir karo pramonės darbininkai turi teisės važinėti autobusais. Civiliai privalo eiti pėsti.

Uostan Įplaukęs Narlaivis

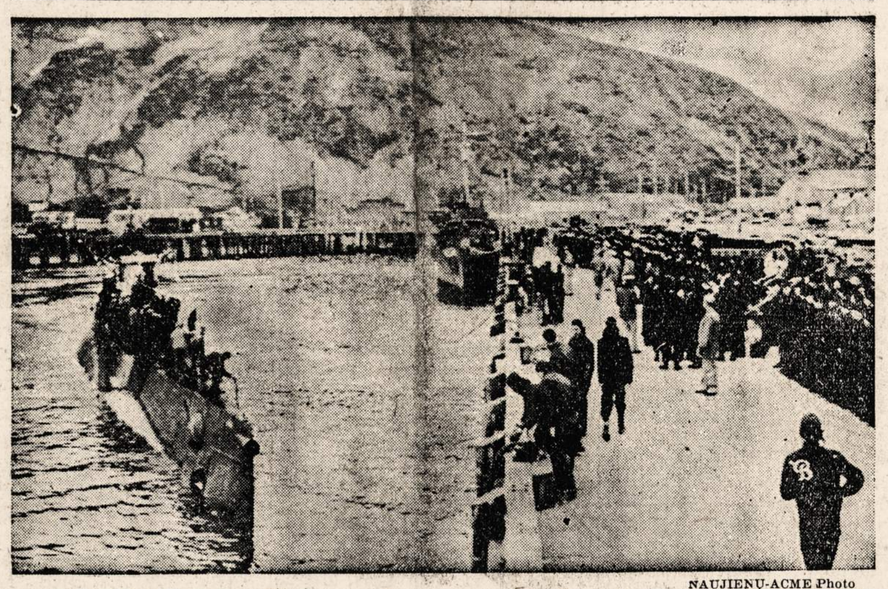

NAUJIENŲ-ACME Photo

DUTCH HARBOR, Alaska — Amerikos submarinas, kuris nuskandino penkis japonų laivus. Burys žmonių susirinko submarino įgulos pasitikti.

KOELNE BRITŲ LAKUNAI IŠMETĖ BLOKUS GRIAUNANČIAS BOMBAS

Sąjungininkai privertė vokiečių armijos štabą atidėti užpuolimą ant Rusijos

LONDONAS, birž. 17 d. — Praeitą naktį keturmotoriai britų lėktuvai Koelne išmetė ištisus miesto blokus griaunančias bombas, paskelbė aviacijos ministerija.

Koelno užpuolimo metu britai neteko 14 lėktuvų, bet priešui padarė labai didelių nuostolių.

Britų lakunai užpuolė vokiečių traukinius Olandijoj ir sunaikino kelis garvežius. Šiaurės Prancuzijoj britams pavyko sunaikinti 7 garvežius.

—v—

Atidėjo užpuolimą ant Rusijos

—v—

LONDONAS, birž. 17 d. — Sąjungininkų pasiruošimai užpulti Europą privertė vokiečių armijos štabą atidėti savo planus Rusijai užpulti, tvirtina gerai informuoti šaltiniai.

Vokiečiai buvo pasiruošę pulti Rusiją birž. 16 dieną, bet gen. von Bock griežtai pasipriešino užpuolimui.

Gen. Bock aplankė pryšakines fronto linijas, nerado pakankamai maisto ir karo medžiagos atsargų, todėl ir priešinosi užpuolimui. Hitleris ir gen. Warlimond reikalavo pulti rusus.

—v—

Prancuzų ministeriai posėdžiauja

—v—

ALŽIRAS, Alžirija, birž. 17 d. — Prancuzų Vykdomasis Komitetas posėdžiavo 80 minučių ir aptarė kelis svarbius klausimus.

Posėdžiui pirmininkavo gen. Giraud, išspręsta daugelis karo problemų, kurios buvo sukėlusios daug diskusijų.

Massigli informavo susirinkusius apie užsienio valstybių pranešimus, kurios pripažino komitetą, kaip laikinąją Prancuzijos valdžią.

—v—

Balkanų gyventojai priešinasi "ašiai"

KAIRAS, Egiptas, birž. 17 d. — Bulgarijos, Rumunijos ir Vengrijos gyventojai kasdien vis atkakliau priešinasi vokiečiams, tvirtina iš Balkanų sugrįžę keleiviai.

Vokiečių radijo komentatoriai žada apraminti neištikimuosius.

Rumunija ir Vengrija siunčia užsienin atstovus, kad galėtų patirti apie galimybes pasitraukti iš "ašies".

—v—

— Oficialiai paskelbta, kad britai uždarė Sirijos-Turkijos sienas dėl kariuomenės judėjimo.

— Jugoslavijos premjeras Slobodan Jovanovič atsistatydino. Karalius Petras planuoja sudaryti naują kabinetą.

— Clement Attlee pasakė kalbą darbiečių konferencijoj.

ORAS

Vėsus, vėjuotas.

Saulė teka — 5:15; leidžiasi — 8:28.

Daugiau laivų į Gibraltarą

—v—

MADRIDAS, Ispanija, birželio 17 d. — 75 sąjungininkų laivai įplaukė į Gibraltarą, sako iš La Linea atėjusios žinios.

Šį didelį sąjungininkų kanvojų atlydėjo didelis kovos laivas, du lėktuvnešiai ir 10 destrojerių.

Manoma, kad kanvojus netrukus išplauks į Vidužemių jurą. Laivai veža kareivius ir karo medžiagą.

Stalinas remia lenkų quislingus

—v—

MASKVA, Rusija, birž. 17 d. — Sovietų Rusija yra pasiryžusi atstatyti stiprią ir nepriklausomą Lenkiją, pasakė Stalinas Maskvoj suorganizuotų Lenkų Patriotų Unijai rašytame laiške.

Sovietų valdžia yra pasiryžusi sumušti Hitlerio Vokietiją ir sustiprinti santykius su Lenkija.

Stalinas palinkėjo gero pasisekimo Patriotų Unijai.

—v—

— Constantin Umansky, naujai paskirtas sovietų ministeris Meksikon, atsiveža apie 200 sovietų tarnautojų. Britų pasiuntinybė turi tiktai 12 tarnautojų Meksikoj (ONA).

Vėliausios Naujienos

— Darbiečių konferencija nutarė reikalauti nuginkluoti Vokietiją karui pasibaigus, vokiečių tarpe auklėti demokratiškus principus.

— Vokiečių karo vadovybė skelbia, kad už trijų savaičių sovietų armija pradės pulti centro fronte. Rusai ten turi sutraukę daug kareivių.

— Naujai perorganizuota lenkų armija dalyvaus Europos išlaisvinimo mušiuose, Bagdade paskelbė lenkų premjeras Sikorski.

— Japonai atneš vergiją filipiniečiams, bet ne nepriklausomybę, pareiškė sekretorius Hull. Japonų parlamentui Tojo pasakė, kad filipiniečiai dar šiais metais gaus nepriklausomybę.

— Nacių lėktuvas kulkosvaidžiais apšaudė žvėjų laivą Islandijos pakrašty.

— Tiktai siųsdami skraidančias tvirtoves Vokietijon turime progos naikinti Vokietijos lėktuvus, pareiškė H. Stimson. Šiaip nacių lėktuvai nesirodo.

— Rusų armija atmušė tris vokiečių puolimus centro fronte.

— Jangtse upės pakraščiuose japonai neteko 40,000 kareivių, sako kiniečiai.

ĮVEDĖ KARO STOVĮ MUŠTYNĖMS TARP JUODUKŲ IR BALTŲJŲ SULAIKYTI

Beaumont miestely išgriautas visas juodukų distriktas, sudeginta 20 didelių namų

BEAUMONT, Tex., birž. 17 d. — Tiktai įvedus karo stovį ir atsiuntus kelis šimtus kareivių į Beaumont miestelį aprimo muštynės, kurios kilo tarp juodukų ir baltųjų. Neramumų metu užmuštas vienas baltasis ir vienas juodukas.

Baltieji visiškai išnaikino juodukų distriktą miestelyje ir sudegino 20 didelių namų, kurie buvo juodukų apgyventi. Juodukų distrikte viskas su žeme sulyginta, akmuo ant akmens ten nepaliktas.

Nesusipratimai kilo praeitą savaitę, kai viena mergina telefonu pranešė policijai, kad juodukas ją užpuolęs. Užpuolikas buvo surastas, jis bandė bėgti ir policijos buvo pašautas.

Praeitą trečiadienį kita moteris pasisamdė juoduką daržui sukasti. Juodukas, sužinojęs, kad josios vyras naktimis dirba, vakare atėjo ir ją užpuolė.

Kai žinios apie šį užpuolimą pasiekė dirbtuves, vyrai pasileido į juodukų distriktą ir pradėjo peštynes. Miestelin atvyko daug kariškių, gyventojai dabar aprimo.

—v—

Tyrinėja neramumus laivų dirbtuvėj

—v—

CHESTER, Pa., birž. 17 d. — Teismo organai pradėjo tyrinėti muštynių ir susišaudymo priežastis vienoje laivų statymo dirbtuvėje.

Laivų bendrovės valdininkai tvirtina esą buvo paleisti keli šuviai, kai sargybos norėjo išmesti laukan asmens įrodymo ženklo neturintį darbininką.

CIO unijos lyderis, tačiau, tvirtina, kad triukšmas kilo, kai vienas jurininkas rėžė į veidą kavinėje diskutuojančiam darbininkui.

—v—

Senatui rupi pokarinė tvarka

—v—

WASHINGTON, D. C., birž. 17 d. — Senato užsienio komiteto pirmininkas Connally pareiškė, kad netrukus komitetas pasiulys rezoliuciją dėl J.A.Valstybių pokarinės politikos.

Senatas turi Fulbright pasiulymą, kuriame patariama J.A. Valstybėms pasižadėti dalyvauti tvarkos palaikyme karui pasibaigus. Jeigu atstovų rumai priims Fulbright paruoštą rezoliuciją, tai senatas ją svarstys kartu su kitomis panašiomis rezoliucijomis.

Connally mano, kad senatas paruoš savo rezoliuciją, kuri apims anksčiau padarytus pasiulymus.

—v—

Nacis vadovaus rumunų policijai

LONDONAS, birž. 17 d. — Vokiečiai pasiuntė Rumunijon Ernst Kaltenbrunner, kuris turės pertvarkyti Rumunijos policiją ir jai vadovauti.

Rumunijos policija nepajėgia suvaldyti neištikimų elementų, sako vokiečiai.

Valstiečių lyderis Julio Maniu policijos akyliai saugojamas.

ŠIOS DIENOS KARO VEIKSMAI

GUADALKANALE: Amerikos lakunai numušė 32 japonų bombanešius ir 45 naikintuvus. Negrįžo 6 Amerikos lėktuvai. Amerikiečiai bombardavo N. Georgia salą.

ALEUTŲ SALYNE: Amerikiečiai bombardavo Kiską.

VOKIETIJOJ: Britai išmetė stiprių bombų Koelne. Kiti lakunai naikino vokiečių garvežius šiaurės Prancuzijoj ir Olandijoj. Žuvo 14 britų lėktuvų.

RUSIJOJ: Rusai atmušė vokiečius Doneco ir Rostovo frontuose. Eina smarkūs aviacijos mušiai.

KINIJOJ: Kiniečiai pasiekė Owchihkow priemiesčius. Amerikos ir Kinijos lakunai bombardavo japonų kariuomenės bazes.

BURMOJ: Amerikos lakunai nuskandino 11 japonų laivų Irrawady ir Mandalay upių vandenyse.

—v—

5% mažins laikraščių popierių

—v—

WASHINGTON, D. C., birž. 17 d. — Karo Pramonės Komisija sukvietė laikraščių popieriaus patariamą komitetą, kad galėtų pasitarti kokiu budu sumažinti popierių laikraščiams.

Valdžios atstovai nori, kad laikraščiai sumažintų 5% naudojamą popierių.

Gruodžio mėn. buvo nutarta sumažinti popierių 10%, bet ne visi laikraščiai laikėsi šio nutarimo, sako valdžios atstovai.

—v—

Naciai bando Amerikos tankus

—v—

ŠTOCKHOLMAS, Švedija, birž. 17 d. — Į vokiečių rankas pateko keli Amerikoj statyti "General Sherman" ir "General Lee" tankai.

Vokiečių gen. Guderian, geriausias nacių tankų specialistas, bando atvilktus Amerikos tankus, sako švedų korespondentai. Naciai nori surasti šių tankų silpnąsias vietas.

Vnkiečių generolai stebisi Amerikos tankų greičiu ir atsparumu. Nacių tankai negali prilygti Amerikoj statytiems.

—v—

— Vokiečiai yra pasiryžę išvežti 50,000 norvegų prievartos darbams Vokietijon (ONA).

MOTERŲ SKYRIUS
WOMEN'S SECTION

PUBLISHED EVERY THURSDAY — EINA KĄS KETVIRTADIENĮ

ĮSTEIGTAS • MARIJOS • JURGELIONIENĖS ★ ★ ★ Redaguoja: NORA M. GUGIS

SVEČIAI

—v—

ĮDOMUS SVEČIAI CHICAGOS LIETUVIŲ MOTERŲ KLUBO SUSIRINKIME

—v—

Ragina lietuvaites stoti Dėdės Samo tarnybon

Trečiadienio Chicagos Lietuvių Moterų Klubo susirinkime, kuris buvo, taip sakant, "social", atsisveikinom su senąja, per kelis metus pasekmingai Klubo reikalus vedusia, valdyba, butent, ponia Della Kuraitiene, pirmininke; ir visu jos štabu, — poniomis Kiriene, Kazanauskiene ir Lapinskiene. Kartu pasveikinome naują valdybą, ponia Ona Stankunienę ir jos štabą, kuris susideda iš ponių Kuraitienės, Norkienės, Bradchulienės ir Giedraitienės, palinkėdamos joms pasekmingai tęsti Klubo nustatytus tikslus, dirbti labdarybės ir kulturos naudai. Susirinkime šeimininkė buvo p-ia Visgard, kuri vedė ir programą.

Baigiant savo trumpą susirinkimą susilaukėm dviejų malonių svečių, kurie atvyko svarbiu reikalu pakalbėti. Pirmasis buvo musų įžymus laikraštininkas, ponas Stasys Pieža, kuris turi savo kolumną didžiajam Chicago Herald-American laikraštyje, ir yra daug pasidarbavęs lietuvių gerovei svetimtaučių spaudoje.

Ponas Pieža savo trumpoj kalboj paaiškino, kad minėtas Chicago Herald veda vajų pagelbėti Moterų Pagalbinėm Tarnybom rekrutuoti moteris ir merginas stoti į šias tarnybas, ypatingai prie WAAC. P-as Pieža pasakė, kad yra organizuojamas tam tikras komitetas pagelbėti šiame vajuje, ir prašė, kad Klubas paskirtų vieną atstovę tenais dalyvauti.

Kartu su p. Pieža atvyko Leitenantė Gleason iš WAACS, kuri plačiau paaiškino apie šį Moterų Pagelbinį Korpusą. Pasirodo, kad iki šiam laikui 70,000 moterų ir merginų jau įstojo į WAACS, bet iki pirmai dienai liepos yra reikalinga turėti 150,000. Leitenantė Gleason patarė, kad butų gerai gauti bent 50 Chicagos lietuvaičių į šią tarnybą, kurios vėliau kartu galėtų sudėti priesaiką. Jos visos galėtų buti toj pačioj kompanijoj pagrindiniam penkių savaičių lavinimui. Tas butų gerai ne vien mergaitėms, bet ir jų motinoms, kurios žinotų, kad jų dukterys yra buryje savųjų žmonių.

GERA PROGA ĮGYTI SPECIALĮ LAVINIMĄ

Po penkių savaičių pagrindimo lavinimo kandidatės yra paskirstomos specialiam lavinimui ir į karininkų lavinimo mokyklas.

Kandidatės į WAACS turi buti tarp 21 ir 44 metų amžiaus ir su dviejų metų "high school" mokslo. Vedusios moterys su vaikais virš 14 metų amžiaus irgi priimamos.

Paprasta Auxiliary gauna $50.00 algos į mėnesį, visas savo drapanas ir pragyvenimą, kartu medikališką ir dantų priežiurą. Su kiekvienu paaukštinimu kyla ir alga. Pavyzdžiui, Master Sgt. gauna $138.00 per mėnesį ir karininkas $150.00 į mėnesį.

Yra 140 skirtingų darbų, kuriuos Moterų Pagalbinės Armijos Korpusas atlieka, tad galite suprasti, kokia didelė yra išsilavinimo dirva.

Be to, pačios moterys turi puikios progos įgyti specialaus išsilavinimo, kuris bus naudingas visame jų gyvenime. Jos dar paliuosuoja vyrus dėl aktyvės tarnybos ir tuo pagreitina karo laimėjimą.

Lietuvaičių, palyginti, iki šiol mažai randasi WAACS tarnyboj, tačiau neabejojama, kad jų skaičius žymiai padidės per šį kalbamą vajų.

Norint platesnių informacijų, galite kreiptis į Recruiting and Induction Board of WAAC — 166 Van Buren Street. Tenais leitenantė Gleason ar kita pereigunė maloniai suteiks jums visas reikalingas informacijas.

Nora G.

—v—

Tiems, Kuriuos Žadina Pasaka

—v—

NEPATENKINTA SENĖ

Buvo toks vargingas senis. Vieną kartą ėjo jis per girią, užkliuvo jam vyžos snukis už kelmo, senis ir parpuolė. Atsisukęs kaukšt! kaukšt! tam kelmui su lazda. Kelmas ir prašneko:

—Už ką tu mane muši?

Senis piktai atsakė:

—Tylėk! Aš jau trečia diena nevalgęs ir palikau vaikus nevalgiusius, o tu dar mane permetei!

—Cit, — sako kelmas. — Eik šen, aš tau pinigų duosiu.

Parėjo senis namo, nusipirko duonos, pavalgydyno vaikus, pačią ir pats pavalgė. Sotu, ramu. Bet pati jam sako:

—Eik, seni, vėl pas kelmą ir paprašyk, kad aš bučiau ponia, tu ponas, o mudviejų vaikai ponaičiai.

Senis nueina pas kelmą ir prašo.

—Gerai, — tarė kelmas, — eik namo — bus tavo pati ponia, tu ponas, o judviejų vaikai ponaičiai.

Pareina senis namo, — kaip kelmas sakė, taip besą. Ir vargšai gerai gyveno. Bet žmona vėl sako:

—Eik, seni pas kelmą ir paprašyk kad aš bučiau karalienė, tu karalius, o mudviejų vaikai karalaičiai.

Senis nueina pas kelmą ir paprašo. Kelmas sako:

—Gerai, eik namo: bus tavo pati karalienė, tu karalius, o judviejų vaikai karalaičiai.

Senis parėjo namo. Teisybė: kaip kelmas sakė, taip besą. Bet senei ir to negana. Ji dar siunčia vyrą pas kelmą.

—Eik, — sako, — ir paprašyk, kad aš bučiau dievienė, tu dievas, o mudviejų vaikai dievukai.

Senis nueina pas kelmą, o kelmas jam ir atsako:

—Tu buk šuo, tavo pati — kalė, o judviejų vaikai — šuniukai! —V. Byanskienė

TĖVŲ DIENAI

(Kareivio tėvui — Kaziui Deveikiui — paskirta)

Dar neaušo šviesus rytas, saulė netekėjo,
Prie langelio graudžiai verkdams tėvelis sėdėjo.

Laukia grįštant jis sunelio, iš karo audroto,
Kas nušluostys mielo tėvo veidą ašarotą.

Tavęs grįštant, miel's suneli, laukiau aš kasdieną,
Jau nuploviau ašarėlėms langelį ne vieną.

Šviesk, saulute, tu maloniai į mažą langelį,
Kad sustotų graudžiai verkdam's mylimas tėvelis.

Juzė Rašinskienė.

Nauja Mokytoja

—v—

HYPATIJA S. PUNISHKA PABAIGĖ NORTHERN ILLINOIS STATE TEACHERS COLLEGE

—v—

Yra labai smagu patirti, kad musų išmokslintų lietuvaičių nuolatos auga. Štai praeitą penktadienį, birželio 11 d., įvyko 44-tas metinis "Commencement" ir dedikavimas mokslo pastatų Northern Illinois State Teachers College, kuri randasi DeKalb, Illinois.

Sąraše baigusių klasę 1943 m. ir gavusių "Bachelor of Education" laipsnį yra vardas ir musų veikėjų ponų J. ir S. Puniškų vienintelės duktės, Hypatijos.

Prieš išvykdama į mokyklą Hypatija irgi dalyvavo lietuvių veikime, kaip tai Birutės Chore ir kituose choruose ir turėjo daug draugų, kaip jaunųjų, taip ir senesniųjų tarpe.

Visi jie, be abejo, džiaugsis Hypatijos atsiekimu ir sveikins jos tėvelius, kad jie davė jai progos siekti augštesnio mokslo.

Geriausio pasisekimo tau, Hypatija, tavo ateities darbuose. — **Nora G.**

—v—

Išrinko naują valdybą

—v—

AMERICAN LEGION AUXILIARY DARIUS-GIRĖNAS UNIT No. 271 NAUJA VALDYBA

—v—

Trečiadienio vakare Darius-Girėno Posto Moterų Auxiliary susirinkime įvyko valdybos rinkimai. Naujoji valdyba susideda iš šių narių:

President, Mrs. Martha Mason
1st Vice Pres., Mrs. Klikunas
2nd Vice Pres., Mrs. Valeria Sebastian
Treasurer, Mrs. Marion Nares
Chaplain, Mrs. Antoinette Ežerski
Historian, Mrs. Helen Kareiva
Sgt. at Arms, Miss Dorothy Mason

Šioji Auxiliary nuolatos pasižymi darbštumu visuose tiek patriotiškuose, tiek ir įvairiuose labdarybės darbuose.

Tad šia proga noriu pasveikinti naują pirmininkę, tą malonią ir gabią veikėją, Marthą Mason, ir visą jos valdybą, linkėdama joms pasekmingai tęsti tuos gražius Auxiliary tikslus. — **Nora Gugis.**

—v—

Lietuvos Istorijos Žiupsnelis

—v—

XVII ŠIMTMETIS

1600 m. Lietuvą valdė galingiausias visų Gedimino ainių, Zygmantas Vaza, kuriam Baltijos juros buvo tik ežeras. O kai 1613 m. Maskvoj mirė Rusijos caras Borisas, Zygmantas užsimojo tapti visos Rusijos caru. Tuo tikslu siuntė lietuvių kariuomenę užimti Maskvą. Žygis pasisekė — Maskva buvo užimta. Caras Vosylius suimtas ir kaipo belaisvis nusiųstas Varšuvon, kur ir mirė kalėjime. Rusai nenorėjo priimti Zygmanto caru. Jie norėjo paskelbti caru jo sunų Vladislovą, bet Zygmantui su tuo nesutinkant, kiek palaukė, išrinko caru Mykolą, lietuviškos Romanovų giminės. 1618 m. Zygmontas susitaiko su caru Mykolu, Lietuvai tik Smolenską lepalaikydamas. 1625 m. nuo Zygmanto ir Švedija atsiskyrė.

Vieton dviejų sostinių: lietuviško Vilniaus ir lenkiškos Krokuvos, Zygmantas įsteigė Mozurijoj naują, bendrą Lietuvos ir Lenkijos sostinę — Varšuvą.

1612 m. Šiluvoj — Žemaitijoj esą apsireiškė Šv. Pana Marija. 1631 m. įvestas Popiežiaus Urbono VIII patvirtinimas bažnytinių apeigų ritualas, kuris ir dabar lietuvių tebevartojamas.

Zygmantas mirė 1632 m. Įpėdininku išrinktas sunus Vladislovas, gyvenęs iki 1648 m. Jo vietą užėmė brolis Jonas Kazimieras. Jam valdant Lietuvą įsiveržė švedai ir rusai. Sukilo ir prusų kunigaikštis, paskelbdamas Prusiją nepriklausoma karalyste. Priešai užplūdo Lietuvą. Lietuvos miestai: Trakai, Lyda ir pats Vilnius virto griuvėsiais, ir jau niekuomet visiškai neatsistatė. Aušros Vartai pagarsėjo stebuklais, ir lietuviai dar labiau prisirišo prie Šventojo paveikslo. Jonas Kazimieras pasitikėdamas piliečių ištikimybe, nugalėjo priešus ir išvadavęs tėvynę, suvargęs, 1668 m. atsisakė sosto ir išvažiavo Prancuzijon, kur įstojo į vienuolyną. Jo vieton išrinktas Gediminaitis Mykolas Kaributas, kunigaikštis Višnioviečkis, bet valdė tik nuo 1669 m. iki 1673 m. Per tą laiką daugeliui Lietuvos valstiečių suteikė bajoriškas teises. Jam mirus, valdovu išrinktas žymus karo vadas Jonas Sobieskis. Pasižymėjo turkų pergale 1683 m. ties Viena, vokiečių ciesoriaus sostine. Tą žygį karalius įvykdė popiežiaus Innocento XI prašomas ir atlyginamas. Jo pulkuosna gausiai stojo Lietuvos kariai. Kariuomenės kapelionu buvo kun. Stanislovas Papcinskis, Marijonų vienuolių įsteigėjas. Karalius Jonas mirė 1696 m. Po jo Lietuvos ir Lenkijos valdovu išrinktas vokietis saksonietis Friderikas Augustas II, Saksonijos kunigaikštis (1696-1733), liuteronas, kuris tačiau vykdė pastatytą atstovų sąlygą ir priėmė katalikų tikėjimą.

V. Byanskienė

KIEKVIENAS GERKITE!
DAD'S
SENOVIŠKĄ
ROOT BEER

GARSINTIS "NAUJIENOSE" APSIMOKA DĖL TO, KAD JOS TURI DAUG SKAITYTOJŲ

AUGIN' TĖVELIS

Augin' tėvelis gražią šeimyną,
Jis stropiai seka josios likimą;
Jis sunkiai dirbo ir prakaitavo,
Nes jisai myli šeimyną savo.

Tėvelis dirba, šeimą maitina, —
Šeimyna vargą jokio nežino.
Vaikučiai auga lyg lenktyniuoja,
Tėvo rupesniu gražiai bujoja.

Kurie paaugo, tiems mokslą teikia,
Jokis sunkumas jo nepaveikia.
Tėvo troškimas ir jo svajonės,
Kad jo vaikučiai but geri žmonės.

Tėveli brangus, mes tave mylim,
Gyvenk ilgiausiai savo šeimynoj.
Mes tave mylim ir įkainuojam
Ir savo meilę tau paaukojam.

Tėvas nedirba, jis sunkiai serga, —
Šeima patyrė didelį vargą.
Tėvui numirus, šeima iširo, —
Šeima suprato, ką ji prarado.

3—27—42. **Marija S. Ruzas.**

MUZIKOS ŽINIOS

—v—

ADELINE ZACH RODO ŽYMIĄ PAŽANGĄ

Turėdama atlankyti dvi recitales, viena graduacijos programą ir dar kelis parengimus praeitą sekmadienį, nebesuspėjau viską padaryti. Tačiau man buvo labai malonu skaityti angliškų spaudoj recenziją apie recitalę lietuvaitės artistės-dainininkės Adeline Zach, ir sužinoti, kad jos dainavimas parodė tiek daug pagerinimo. Štai kaip rašė muzikos kritikas "C.C." Chicago Tribune, birželio 14-tą dieną:

"Adeline Zach, jauna mezzo soprano, kuri pasirodė recitalėje Kimball Hall sekmadienį popiet, matomai, sunkiai dirbo nuo to laiko, kada ji dainavo toj pačioj svetainėj anksčiau šiame sezone. Jos balse pasiliko tas šiltumas ir aiškumas, bet jis yra pastovesnis, su daugiau pasitikima dainavimo linija, ir ji naudoja jį su žymesniu lengvumu ir lankstumu. Ji parodė, kad ji pačmė tvirtą žingsnį į gerąją pusę.

Toks požymys buvo pastebiamas ypatingai dainose klasiško stiliaus, kaip tai Torellio "Tu Lo Sai" ir Glucko "O Del Mio Dolce Ardor".... taipgi ir grupėj rusiškų dainų, kurios turėjo gyvumo ir supratimą pasakotojo instinktyvių pastangų pasiekti publiką.

Sprendžiant iš jos pažangos tam trumpam laikotarpyje, p-lė Zach rimtai žiuri į savo dainavimą. Tas pagelbės jai buti atsargesne su jos tarme ir akcentavimu. Ji turi per daug gerą medžiagą, kad pasitenkintų su daliniu pasisekimu."

—o—

ALBENA KASPER GRAŽIAI PASIRODĖ SAVO PIRMOJE RECITALĖJE

Praeitą sekmadienio popietį Woman's City Club buvo scena, kurioje musų jaunoji dainininkė, Albena Kasper, sukvietė grupę dainos mylėtojų, kad pasiklausytų jos pirmosios recitalės.

Pati atrodydama lyg pavasario gėlė, Albena pradėjo savo programą su Sarpaliaus "Dainute", kurią sekė du Laumenskienės kuriniai, "Suprato" ir "Miela širdžiai". Šioj grupėj dainininkė ypatingai puikiai interpretavo "Suprato".

Antroj grupėj, kurioj buvo klasiškoji "Se Tu M'Ami" (Pergolesi) ir "Clavelitos" (Valverde) ir baigėsi su Sieglindos aria iš operos Die Walkure (Wagner) Albena parodė supratimą įvertinimo muzikos ir gan tobulios technikos. Reikia pasakyti, kad geriausia jai išėjo "Clavelitos" ir publika savo įvertinimą rodė gausiais aplodismentais.

Po pertraukos sekė grupė lietuvių kompozitorių kurinių. Buvo šimkaus "Trys Mane Peikė", Dirvinskaitės "Pavasaris ir Ruduo" ir Kačanausko "Patekėk Aušrine". Šioj grupėj Dirvinskaitės kurinys buvo puikiausiai išpildytas. Čia Albena nupiešė aiškų vaizdą "pavasario linksmumo, kuomet tu esi arti, rudens lapų liudnumą, kuomet esi nuo manęs toli....."

Programą baigė su grupe angliškų dainų.

Išklausius visos recitalės reikia pasakyti, kad šioji musų jaunoji dainininkė turi aiškiai turtingą balso medžiagą. Žymiausią pažangą, kurią Albena per paskutinį laiką padarė yra interpretacijoj ir tai, kad ji pradeda daug liuosiai dainuoti, atseit, jos balsas daug lengviau plaukia.

Matomai, kad ji dabar yra ant to kelio, kuris ves ją prie rimtų rezultatų jos dainavimo studijose.

Ponas Jonas Byanskas visai programai suteikė savo artistiškus akompanimentus, kurie visuomet nemažai prisideda prie programos pasisekimo.

Visą imant, ši recitalė darė tikrai malonų įspudį. Man dargi patiko Albenos budas sukvietimo žmonių į recitalę ir tas draugiškas paviešėjimas, kuris sekė programą. Tai, rodos, buvo pirma tokia recitalė ir "a truly delightful one".

—v—

PIKNIKAS

—v—

GERAI PASISEKĖ LIETUVIŲ ŠEIMININKIŲ RAUDONOJO KRYŽIAUS VIENETO PIKNIKAS

—v—

Davė gražaus pelno Raudonajam Kryžiui ir įvairioms lietuvių labdarybėms

—v—

Kiekvienas Lietuvių Šeimininkių Raudonojo Kryžiaus Vieneto parengimas išsaukia didelio pasigėrėjimo. Ir kadangi šis vienetas yra ypatingai darbštus, tad tenka dažnai stebėtis jo pasišventimu ir gerėtis jo darbų rezultatais.

Vėliausi jo pramoga įvyko praeitą sekmadienį. Tai buvo užbaigtuvės darbo, kurio pelnas ėjo Raudonojo Kryžiaus naudai. Tokio pelno buvo arti $500.-00. Pikniko didžioji dovana teko Bernice Kritchunas, kuri gyvena adresu 2554 West 40th St., Chicagoj.

Kaip paprastai, visi vieneto parengimai pasižymi draugiškumu ir linksmumu, — toks buvo ir šis.

Programą atliko Suvalkiečių Choras po vadovyste Onos Metricks. Jiems teko sudainuoti net šešias dainas, nes publika juos neleido nuo estrados. O kiek tų Šakar-Makar Choro dainų skambėjo po daržą, tai nebuvo galima nė suskaityti. Žinau tik, kad šis Choras daug prisidėjo prie dienos palinksminimo ir jų liaudies dainos visiems patiko. Apgailestavome negirdėję Vieneto choro, bet žinodami, kaip sunkiai Choro narės dirbo pačiame piknike, supratome, kad dėl dainavimo negalėjo palikti savo atsakomingas vietas. Trumpas kalbas dar pasakė ponai Juozas ir Uršulė Žukauskai, kurie suteikė tą didelę dovaną, kuri su pastangomis Vieneto narių atnešė tiek daug gražaus pelno R. K. naudai.

REIKŠMINGA PAGALBA LABDARYBĖMS

Be to, kad Raudonajam Kryžiui buvo padaryti tie $500.00, paties pikniko pelnas buvo skirtas lietuvių labdarybėms. Nustebau sužinojus, kad Vienetas turėjo $400.00 pelno vien iš pikniko. Tas pelnas eis po $100.00 sekamiems labdaringiems tikslams: Nuo Karo Nukentėjusiems Lietuvos gyventojams sušelpti; Nekalto Prasidėjimo Sesučių Gildai; R. K. Labdarių Sąjungai ir Oak Forest lietuviams.

Nežinau, ar yra kita grupė lietuvių moterų, kuri taip pavyzdingai veikia tiek Raudonojo Kryžiaus, tiek ir kitoje lietuvių veikloje, ypatingai labdarybės srityje. Reikia tik su Vienetu padirbėti, kad pilnai butų galima suprasti, su kokiu nuoširdumu ir energija moterys dirba visuose savo sumanytuose darbuose. Aišku, kad tik bendromis jėgomis jos atsiekia tuos puikius darbus, ir už tai jos visos užsitarnauja pagyrimo.

O kasgi gali pilnai įvertinti tą atsakomingą darbą, kuri atlieka vieneto organizatorė ir pirmininkė, Sophie Barcus? Jos nenuilstamas darbavimasi žmonijos gerovei užtarnauja vien tik pasigėrėjimą, o jai pagarbą. — **Taitikaš.**

(Tęsinys 3-ame pusl.)

Moterų Skyrius

(Tęsinys iš 2-ro pusl.)

ARMIJĄ, LAIVYNAS REIKALAUJA SLAUGIŲ

Praeitais dviejais metais tukstančiai slaugių įstojo į Jungt. Valstijų Armiją ir Laivyną. Sąrašuose tų, kurios randasi šioje svarbioje šalies tarnyboje, matome vardus amerikiečių ne tik vokiečių kilmės, bet italų, rusų, lenkų, francuzų, vengrų, skandinavų ispanų, portugalų ir kitų Europos tautų, kaip ir Lotynų-Amerikos šalių.

Pridėdami prie šio kosmopolitiško skonio, Armija praeitą vasarą pakeitė savo taisykles taip, kad slaugės, kurios turi pakankamai praktikos ir kurios yra pilietės kariaujančiųjų tautų gali buti paskirtos antrais leitenantais Armijos Slaugių Korpuse. Amerikos Raudonojo Kryžiaus Slaugių Tarnyba (American Red Cross Nursing Service), kuri yra civilė rekrutavimo įstaiga Armijos ir Laivyno Slaugių Korpuso, taiko šias pakeistas taisykles priėmimui slaugių Armijai, ir šiandien profesionalės slaugės svetimos kilmės tarnauja su daliniais namie ir užjuryje.

Pirmoji Amerikos slaugė, kuri nuvyko į Australiją, buvo Floramund Fellmuth, dukterė Vokietijoj gimusių tėvų. Narė Armijos Slaugių Korpuso nuo 1940 m. Pirmas leit. Fellmuth tarnavo Forth McKinley, Filipinuose, kada japonai atakavo. Kaip kitos armijos slaugės, ji užsidėjo "khaki coveralls" ir prižiurėjo sužeistuosius greitai sudarytose ligoninėse. Gruodžio 28 d. jai buvo pavestas laivas S. S. Mactan, pasamdytas Raudonojo Kryžiaus ,ir su pagalba 10 filipinų Raud. Kryžiaus slaugių, išplaukė su 200 sužeistųjų į Australiją. Po pristatymo savo ligonių į Australijos ligoninę, Leit. Fellmuth buvo paskirta vyriausia slaugė Jungt. Valstijų Jėgų Štabo Australijoj.

Tarnauti Armijos slaugių korpuse yra pagal Leit. Auslay H. Anderson, norvegų kilmės, yra geriausias budas prisidėti prie šio karo. Ji atvyko į Jungt. Valstijas kada buvo 16 metų amžiaus, atlankyti savo gimines. Jai gyvenimas čionai taip patiko, kad ji pasiliko ir tapo pilietė. Ji baigė slaugės kursus Massachusetts Women's Hospital, ir dirbo per 10 metų civilių ligoninėse. Po Norvegijos invazijos ji įstojo į Amerikos Raud. Kryžiaus Armijos Tarnybą, ir šiuo laiku tarnauja Fort Adams, Rhode Island, bet greitu laiku tikisi buti išsiųsta į užjurį.

Pirma Leit. Olga Constantine Benderoff, buvusi direktovė Cleveland University Hospital vieneto, pasiekė Australiją vasario mėn. 1942 m., ir antra leit. Katherine Pauline Molchan, kuri dabar yra Camp Rucker, Alabama, yra rusų kilmės. Gimusi Rusijoj, 1902, leit. Benderoff atvyko su savo tėvais. Ji buvo naturalizuota 1931 m. Baigusi slaugių kursus Western Reserve University, ji buvo vyriausia slaugė ir direktoriaus pagelbininkė Lakeside Hospital.

Leit. Molchan tėvai gimė Charkove. Ji yra chirurgijos viršininkė Camp Rucker. Narė graikų katalikų bažnyčios, ji kalba rusų, lenkų ir kitų slavų kalbomis.

Rusijoj gimusi Ensign Antoinina Mihailovna Klimenko McCulley, slaugė Naval Medical Center, Bethesda, Md. Auklėtinė Rear Admiral Newton A. McCulley, ji yra viena iš našlaičių, kurią admirolas priglaudė prieš kelioliką metų Sevostopolyje, kada jis vedė evakuaciją šimtų badaujančių vaikų, kurie buvo atvežti iš Centralinės Rusijos. Jis įsunijo septynis. Iš jų Antonina buvo jauniausia. Juos atvežė į šią šalį. Ensign McCulley baigė slaugės kursus St. Lukes, Hospital, Washingtone.

Lotynų Amerikos kilmės yra Marie Guadalupe Enriqueta del Consuelo de Martinez Ybarra Gentile, antras leit. Camp Rucker, ir Titta Pacheco, kuri tarnauja armijoj Valley Forge, Pennsylvanijoj. Leit. Gentile, nors jos namai randasi Meksikoje, gimė Fort Bliss, Texas, kur jos tėvas Alfonzo Humberto Jacobo de Martinez Ybarra buvo pabėgėlis. Jis tarnavo dėl Porfirio Diaz, bet pabėgo į šią šalį, kada įvyko perversmas.

Budama kosmopolite, leit. Gentile lankė mokslus Francuzijoje, Meksikoje, Texas ir New Yorke. Ji buvo studentė St. Theresa Paryžiuje, kada jos tėvas buvo Užsienių Reikalų ministras Prezidento Emiliono Carranza kabinete. Grįždama į El Paso, ji studijavo tenai kol ji įstojo į Mt. Sinai School of Nursing, New Yorke. Meksikoje ji gyvena Guadalajara, kur yra ir jos sesuo. Jos sesers vyras yra dabartinio Meksikos prezidento giminaitis.

Leit. Pachero yra anukė Panamos pirmo prezidento Manuel Amador Guorrero ir duktė Mrs. Carolina Amador Pacheco, Panama City. Baigusi St. Agnes Hospital, School of Nursing, Baltimore, ji tarnavo Mercy Hospital prieš įstojimą į armiją. Pacheco šeima yra žymi Panamoje nuo respublikos pradžios. Ne tik jos tėvukas buvo pirmas respublikos prezidentas, bet jos tetos sukurė vėliavą, ir kiti šeimos nariai tarnavo diplomatiniame korpuse.

Visos narės Armijos ir Laivyno Korpuso turi karininkų laipsnius. Jų gabumai naudojami tarnauti nukentėjusiai žmonijai. Jų gyvenimas labai įdomus. Didesnėse ligoninėse joms parupinta patogus gyvenimo kambariai ir kliubo kambariai, kur gali praleisti laisvas valandas. Jos mato daugelį pasaulio vietų ir, slaugydamos sužeistuosius ir sergančius, jos atlieka prakilnų darbą.

Ginkluotos jėgos reikalauja apie 3,000 slaugių per mėnesį. Kiekviena slaugė turėtų jausti, kad jos pirmutinė pareiga yra įstoti savo šalies tarnybon. Tai yra šventa pareiga padėti tiems vyrams, kurie neša musų vėliavą visose pasaulio dalyse. Kiekviena slaugė, kuri atatinka reikalavimams, turėtų įstoti karo tarnybon. Am. Raud. Kryžius rekrutuoja slaugės Armijai ir Laivynui. Rašykite Raud. Kryžiaus skyriui jusų apylinkėj. Skyrius viską padės atlikti.

—*A R C.*

Tėvų Dienos Proga

—v—

Visų kareivių tėveliams

—v—

Dėkui, tėvai, už sunelį,
Kad tu leidai ginti šalį,
Tau dainelę šią surinsiu,
Tavo širdį nuraminsiu.

Neverk, mylimas tėveli,
Tu sulauksi dar sunelį,
Prie langelio sėdint ras,
Džiaugsmo glėbį tau atneš.

Nudžius verkiančios blakstienos,
Jis pasaldins liudnas dienas,
Tave seną jis atjaus,
Prie širdies karštai priglaus.

Dėkui, tėvai, už sunelį,
Kad tu leidai ginti šalį,
Aš visiems jums padėkosiu,
Jusų veidus pabučiuosiu.

Juzė Rašinskienė.

Lietuviai, šiandien musų diena

—v—

PIRKIME KARO BONUS IR ŽENKLELIUS

Oficialus Bonų Pardavinėjimo Valaus Komitetas šią dieną (18 birželio) paskyrė lietuviams, kad pardavinėtų karo bonus ir ženklelius. Chicagos vidurmiestyje yra paskirta budelė, kurioje lietuvės moterys po vadovyste Mrs. Marion Nares pardavinės bonus. Tokia budelė yra ant kertės State ir Randolph gatvių. Per visą dieną musų lietuvės tenais dirbs, — pardavinės bonus ir ženklelius.

Pavakarėn Dariaus-Girėno Bubnų ir Trimitų Korpusas atliks specialiai prirengtą programą minėtoj vietoj. Iš viso, tai yra musų diena, — visų jaunų ir suaugusių.

Tai yra diena, kurioje mes galime įrodyti savo Dėdei Samui, jog esame pasiryžę duoti savo geriausią ir daugiausią, kad paskubintų laimingą karo pergalę.

Lietuviai niekados nebuvo paskutiniai šalies reikaluose. Šioj dienoj jie, be abejo, pralenks ir pirmesnius savo rekordus.

— NMG

—v—

KANADOS MOTERYS

—v—

Rinkliavos

Šio birželio 16 dieną bus rinkliavos diena dėl šių medžiagų: misingas, varis, geležis, plienas, guminiai daiktai ir marškoniai skudurai.

Miesto vežikai prašo šiuos dalykus išdėti prieš 8 val. ryto 16 dienoje ,trečiadienį.

Nepamirškite, jums šie bereikalingi daiktai, teikia didžią pagalbą priešo pergalėjimui.

Kita rinkliava daro organizacijos I. O. D. E., 182 Lowther ave. Ši organizacija renka sudėvėtas nebepataisomas paklodes ir padušką užvalkčius; žinoma, juos reikia išplauti prieš davimą. Šie dalykai buna sutvarkyti ir siunčiami į kariškas ligonines.

Moterys, pasistenkime

Kaip dažnai mes matome, girdime ir skaitome apie įvairias rinkliavas karo įstaigoms ir pabuklams, bet maž kreipiame dėmesio. Dėmesio neatkreipiame manydami, kad musų "tautai" nieko nepagelbės," o kokia čia klaida daroma! Juk mes žinome, kad jeigu per ištisus metus tuos "trantus" krautumei vienoje kruvoje, tai mes neperliptumėm per tą didelę kruvą.

Nors padėsi vieną skuduruką, vieną gelžgalį,—jau tavo pastangos bus įvertintos ir naudingos.

Kai dėl senų paklodžių galima susitarti su draugėmis ir pažįstamomis sutaisyti didesnį bundulą ir grupės vardu paaukoti.

Norui esant viskas įmanoma, bet reikia, butinai reikia noras turėti ir nelaukti paraginimo, bet visoms imtis iniciatyvos. —*Stella.*

PRISIRENGIANT PRIE KENAVIMO

(Tęsinys)

KIEK REIKIA KENUOTI?

Aplamai imant, reikia kenuoti 75 pantes dėl kiekvieno žmogaus. Šiemet ypatingai tas nėra perdaug, ir turėtų buti padidinta kur galima dėl trukumo visokių pirktų produktų.

AR YRA KAS NAUJO SU BUTELIAIS ŠIEMET?

Šeimininkės yra raginamos naudoti stiklines arba "jars", kuriose pirko kitus maistus, nes dauguma reguliarių viršelių tinka šiems buteliams, kadangi didžiumą tų viršelių, kurie buvo ant butelių, kada pirkote, negalima kenavimui naudoti.

Esate laimingos, jeigu galite pirkti reguliarius stiklinius "jars" sekamų tipų:

a) "Mason jars" su porcelinio vidaus užsukamais viršeliais.

b) Modifikuoti "mason jars" su stikliniu, porceliniu arba metaliniu viršeliu, kurį prilaiko metalinė rinkutė arba kalnieriukas, kuris užsisuka.

c) Buteliai su stiklo dangteliu, kuris uždedamas ant guminio ritinėlio ir priveržiamas su drato veržtuvu.

Šie yra populiariausi, bet yra ir kitų modelių, ir visi jie gerai veikia, jeigu tiktai gerai užsidaro. Tas yra labai svarbu — geras ir visiškas užsidarymas.

KAIP SU GUMOS RITINĖLIAIS?

Prieš karą šie gumos ritinėliai buvo padaryti iš žalios gumos. Dabar jie yra padaromi iš perdirbtos gumos. Šiemet jie bus juodi, turės truputį keistą kvapą, tačiau jie atliks savo darbą, jeigu naudosite juos atsargiai.

Nemėginkite juos tampyti prieš naudojant, kaip kad darydavote su prieškariniais ritinėliais. Tik peržiurėkite kiekvieną, kad butų visiškai geras, nesuskilęs. Paprastai jau kartą naudoti gumeliai nėra naudojami iš naujo, bet šiuo karo laiku gumeliai padaryti prieš pavasarį 1942 metų bus geresnės kokybės nekaip naujieji. Tad jeigu naudosite senuosius, butinai išmėginkite juos senuoju budu, tai yra ištempkite juos dvigubai jų originalio dydžio.

Šie laikiniai gumeliai kartais iššauna, kadangi jie nėra pakankamai tvirti, kad galėtų išlaikyti spaudimą iš verdamojo butelio vidaus. Jeigu tas atsitiktų, uždėkite naują gumą ir pridėkite dar penkias minutas daugiau virimo. Ir dėl to, kad šie nauji gumos ritiniukai negalės atlaikyti didelį spaudimą, tai virimo ekspertai pataria, kad "jars" butų tiktai dalinai užsukti beverdant ir visiškai užsukti išėmus iš virimo puodo.

Bet dar kartą pakartoju, kad visiškas ir pilnas užsukimas butelių, kad į juos neįeitų oro, yra labai svarbus dėl užlaikymo kenuotų valgių.

(Bus daugiau)

Pirkite tose krautuvėse, kurios GARSINASI "NAUJIENOSE"

KIEKVIENAS GERKITE!
DAD'S
SENOVIŠKĄ
ROOT BEER

JUNK! Laimėjimui. Už popierius, maišus, matrasus, batteries ir visokį metalą mokame aukščiausią kainą musų yarde. Deměsiui Blokų Kapitonų. Atidara jusų parankumui nuo 8 r. iki 6 v. Nedėlioj nuo 8 ryto iki 1 popiet. Specialis dėmesis dėl South Side. Phone **Republic 2148. A. D. JUNK, 6229 S. Hoyne.**

VICTOR BAGDONAS
LOCAL & LONG DISTANCE MOVING
Perkraustom fornišius, pianus ir visokius rakandus bei štorus. Vežam į farmas ir kitus miestus. Žema kaina. Musų darbas garantuotas. Taipgi pristatome anglis į visas miesto dalis.
3212 So. Halsted St.
Šaukite Tel. VICTORY 0066

602
by Laura Wheeler

No. 602—Megsti papuošalai

NAUJIENOS NEEDLECRAFT DEPARTMENT
1739 S. Halsted St.,
Chicago, Ill. No. 602

Čia įdedu 11c ir prašau atsiųsti man aukščiau pažymėtą numerį (pavyzdis 10c, prisiuntimas 1c, viso—11c).

Vardas ir pavardė

Adresas

Miestas

Valstija

Sophie Barcus
RYTINĖ RADIO VALANDA
—IŠ STOTIES—
W.G.E.S.
Kasdien nuo 8:45 val. ryto iki 9:15 val. ryto.
Subatomis nuo 8:30 iki 9:15 val. ryto.
Pirmadieniais taipgi 7:00 val. vakare.
Išgirskite vėliausias žinias muziką ir kitus įdomius pranešimus.

Acid Indigestion
Relieved in 5 minutes or double your money back
When excess stomach acid causes painful, suffocating gas, sour stomach and heartburn, doctors usually prescribe the fastest-acting medicines known for symptomatic relief—medicines like those in Bell-ans Tablets. No laxative. Bell-ans brings comfort in a jiffy or double your money back on return of bottle to us. 25c at all druggists.

RICH yet Mild!
KRAFT PASTEURIZED VELVEETA
. . this cheese food that's digestible as milk itself!
SPREADS! SLICES! TOASTS! MELTS PERFECTLY!

TAUPYKIT PINIGUS!
TAUPYKIT RACIONAVIMO PUNKTUS!
Pirkite "Midwest Stores" Krautuvėse!
Išpardavimas!
PĖTNYČIOJ IR SUBATOJ, BIRŽELIO 18 IR 19 D. D.

"MIDWEST" GERIAUSIOS KOKYBĖS
MILTAI 5 svarų maišelis 25c
"LIBBY'S" arba "SHURFINE" EVAPORUOTAS
PIENAS Aukšti kenai 1 raudonas punktas kenui 3 už 28c
"DURKEE'S" 5 raudoni punktai
MARGARINAS 1 sv. pakelis SU VITAMINU "A" 25c
WHOLE WHEAT FLAKES
KELLOGG'S "PEP" 8 uncijų pakelis 2 pak. 19¢
PILNI ŠPAGETŲ PIETUS 1 raudonas punktas
"LIDO CLUB" Viskas yra pakelyje 19c
"LIBBY'S" 12 mėlynų punktų džiarui.
SKAISČIAI RUDI BYNSAI 17 unc. džiaras 2 už 27¢
"GULF-BREEZE" NATURALUS 4 mėlyni punktai
GRAPEFRUIT JUICE Dideli 46 uncijų kenai 32¢
"WASHBURN'S" GRAŽUS 4 mėlyni punktai
JAUNI LIMA BYNSAI 1 svaro maišelis 15¢
"KRAFT" ĮVAIRUS 1 raudonas punktas
SPREAD CHEESE 5 uncijų džiaras 19¢
"BUYING BRAND" 5 raudoni punktai
WIENERS Svaras 35c
"LITE" WASHING POWDER Maži pakeliai 9c. Dideli pakeliai 21c
"RINSO" 2 maži 19¢ Dideli pakeliai 23¢
"LINCO" ½ galiono bonkos 24¢ 2 kvort. bonkos 25¢
"MAGIC WASHER" Dideli pakeliai 24¢
"I. Q." PILNAS ŠUNŲ ĖDALAS 2 svarų pak. 23¢
PUIKIAUSI CALIFORNIJOS ICEBERG
SALOTAI Didelės 60 dydžios galvos 14¢
CALIFORNIJOS MORKOS Dideli ryšuliukai 5¢
NAUJI CALIFORNIJOS KOPUSTAI 2 svarai 15¢
NAUJOS TEXAS TOMATĖS Svaras 15¢
PUIKIAUSI CALIFORNIJOS BESĖKLIAI
ORANŽIAI 250 dydžio 37c Tuz. 288 dydžio 29c Tuz.

MIDWEST STORES
AUKŠTOS RŪŠIES MAISTAS! ŽEMOMIS KAINOMIS!

JAUČIATĖS BLOGAI?
VISIŠKAI PALENGVINSITE SAU —ŠIUO MODERNIŠKU ŠVELNIU BUDU
● Kuomet kankinatės vidurių užkietėjimu—žarnos neveiklios, skauda galvą, nėra energijos—palengvinsite sau šiuo moderniškn budu — kramtykite FEEN-A-MINT. Ši skoninga kramtoma guma vidurius liuosuoja švelniai ir tikrai. Milionai žmonių naudoja FEEN-A-MINT. Tik pakramtykite FEEN-A-MINT einant gulti, naudokite tiktai pagal nurodymus ant pakelio. Sekantį rytą malonus palengvinimas pagelbės jums vėl jaustis puikiai.
Feen-a-mint 10c

Naturalė Išvaizda
Naujų VELVATONE DANTŲ PLEITŲ
VARTOJAMAS NAUJAS PLASTIC MATERIOLAS NATURALĖS GUM SPALVOS DANTŲ PLEITOMS
NAUJOS RŪŠIES VELVATONE DANTŲ PLEITOS
$12.50 iki $39.50
Neatsiduoda. Be skonio. Naturalės spalvos. Neblunka. Visoj šaly žinomos dantų pleitos. Permatomos crystal clear pleitos. **Plunksnos sunkumo, sanitarės. Patenkinimas garantuotas. Materiolas labai panašus į gamtinį. Vienos dienos taisymą patarnavimas. Nemokamas apskaičiavimas.**
Darome pleitas įspaustas ir gautas tik iš laisniuotų dentistų
HEJNA BROS.
DENTAL PLATE CO.
1724 S. Ashland 2nd Fl. Mon. 9251
Atidra nuo 9 iki 8. Šeštad. nuo 9 iki 4
KALBAME LIETUVIŠKAI
3945 W. 26 St. 2nd Fl. Law. 2908
30 N. Dearborn Rm. 806, Sta. 9649
Vidurmiesčio val. 9—6. Antradienį ir ketvirtadienį nuo 9 iki 7.

★ **FOTOGRAFAS** ★
CONRAD
FOTOGRAFAS
Studija įrengta pirmos rūšies su moderniškomis užlaidomis ir Hollywood'o šviesomis. DARBAS garantuotas.
420 W. 63rd St.
Tel. ENG. 5883-5840

MADOS

4402

No. 4402—Vasarinė suknelė. Sukirptos mieros 12, 14, 16, 18, 20.

Norint vieną ar daugiau pavyzdžių iškirpti pavyzdį ir numerį, pažymėkit mierą ir aiškiai parašykit savo vardą, pavardę ir adresą. Siųskit pinigus arba pašto ženkleliais kartu su užsakymu. Adresuokit—
NAUJIENOS PATTERN DEPT.,
1739 So. Halsted St., Chicago, Ill.

NAUJIENOS Pattern Dept.,
1739 S. Halsted St., Chicago, Ill.
Čia įdedu 16 centų ir prašau atsiųsti man pavyzdį No.——
Mieros..... per krutinę

(Vardas ir pavardė)

(Adresas)

(Miestas ir valstija)

Iš priežasties lėtumo paštos, prisiuntimas musų patternų gal užtruks kiek ilgiau, negu paprastai.

NAUJIENOS
THE LITHUANIAN DAILY NEWS
Published Daily Except Sunday by The Lithuanian News Pub. Co., Inc.
1739 South Halsted Street
Telephone CANal 8500

Subscription Rates:
$6.00 per year in Canada
$6.00 per year outside of Chicago
$8.00 per year in Chicago
3c. per copy.

Entered as Second Class Matter March 7th 1914 at the Post Office of Chicago, Ill., under the act of March 3rd 1879.

Naujienos eina kasdien išskiriant sekmadienius. Leidžia Naujienų Bendrovė, 1739 S. Halsted St., Chicago, Ill. Telefonas Canal 8500.

Užsakymo kaina:

Chicagoje—paštu:	
Metams	$8.00
Pusei metų	4.00
Trims mėnesiams	2.00
Dviem mėnesiams	1.50
Vienam mėnesiui	.75
Chicagoj per išsiuntinėtojus:	
Viena kopija	3c
Savaitei	18c
Mėnesiui	75c
Jungtinėse Valstybėse, ne Chicagoj,	
Metams	$6.00
Pusei metų	3.25
Trims mėnesiams	1.75
Dviem mėnesiams	1.25
Vienam mėnesiui	.75
Užsieniuose:	
Metams	$8.00
Pusei metų	4.00
Trims mėnesiams	2.50

Pinigus reikia siųsti pašto Money Orderiu kartu su užsakymu.

Rumunija nori taikos

Rumunijos diktatorius, maršalas Ion Antonescu, nori atsimesti nuo Ašies ir susitaikyti su Jungtinėmis Tautomis, pirma negu Hitleris bus sumuštas. Antonescu tikisi, kad šitokiu budu Rumunija gautų garesnes taikos sąlygas, negu kiti Ašies nariai. Jisai bijo ypatingai, kad Rumunijos nepralenktų Vengrija taikos lenktynėse.

Vengrija, su Hitlerio pritarimu, atplėšė nuo Rumunijos didesniąją dalį Transylvanijos provincijos. Rumunijos diktatorius nori šitą teritorijos sklypą gauti atgal.

Todėl neperseniai maršalas Antonescu prašė papos nuncijų (pasiuntinį) patirti per Britanijos ir Amerikos pasiuntinybes Turkijoje, ką sąjungininkai mano apie Rumunijos planą ir ar jie priimtų jos sąlygas, kurios esančios tokios: 1. Kad butų pripažinta grąžinti Rumunijai Transylvaniją; 2. Kad sąjungininkai duotų garantiją, jogei sovietų Rusija nekiš nagų prie Rumunijos.

Sako, kad Vatikano pasiuntinys perdavė britų ir amerikonų diplomatams Rumunijos diktatoriaus pasiulymus, bet atsakymas nebuvo palankus, nes sąjungininkai laikosi nusistatymo, jogei priešo pasidavimas turi buti besąlygis. Vokietija, esą, taip pat patyrė apie nuncijaus tarpininkavimą tuose pasikalbėjimuose dėl separatinės taikos ir išreiškė savo nepasitenkinimą Vatikanui.

Kiek tiesos yra šitose žiniose, sunku pasakyti. Bet Amerikoje ir Anglijoje daugelis mano, kad Antonescu vyriausybė tikrai nori pabėgti iš karo. Ji apsigavo, susidėdama su Ašim. Hitleris buvo prižadėjęs Rumunijai atiduoti Besarabiją, kurią iš jos atėmė Stalinas, ir neduoti vengrams jos skriausti. Bet vengrai vistiek pasigrobė didoką plotą Rumunijos teritorijos; o kai Hitleris bus sumuštas, tai ji neteks ir Besarabijos.

Tarnaudama Hitleriui, Rumunijos diktatura davė vokiečiams daug kariuomenės, kuri buvo pasiųsta į sovietų frontą ir turėjo labai skaudžių nuostolių. Maršalas Antonescu, be to, stato vokiečiams įvairius maisto produktus ir leidžia jiems vartoti aliejų iš Rumunijos šaltinių. Ir už tas visas aukas Rumunija gali ne tiktai nieko negauti, bet gali susilaukti teritorijos apkarpymo ir kitokių bausmių, pasibaigus karui.

Rumunija buvo gavusi garantiją iš Britanijos ir Francuzijos, bet jos militaristai ir fašistai nuvedė ją į nacių stovyklą, manydami, kad Hitleris laimės karą. Dabar jie patys jaučiasi įklimpę, nes darosi vis aiškiau, kad pergalė bus sąjungininkų pusėje.

Aviacijos laukas "Lakunai" Pacifike

New Britain saloje, netoli Australijos, japonai turi didelę bazę Rabaul. Sąjungininkų bombanešiai ją nuolatos bombarduoja, ypatingai stengdamiesi sunaikinti jos oro laukus.

Įdomu, kad vienas iš tų oro laukų (aerodromų) Rabaul'ę vadinasi **"Lakunai"**. Grynai lietuviškas vardas. Jisai vakar buvo du kartu paminėtas Associated Press telegramoje.

"Rabaul'o aerodromai", skaitome tame pranešime, "ypatingai Lakunai laukas, buvo daužomi 123 tonais bombų keturiose oro atakose, kurios prasidėjo prieš savaitę laiko... Po paskutinio puolimo antradienį oro žvalgai sugrįžę pranešė pastebėję taisymo darbą prie Lukunai." (Antrą kartą tame žodyje pakeista viena raidė.)

Matyt, tam oro laukui davė vardą koks aviacijoje tarnavęs lietuvis — gal but, pirma negu tą bazę užėmė japonai.

Pasaulio taikos klausimas kongrese

Keturių senatorių, dviejų republikonų ir dviejų demokratų, rezoliucija, pritarianti tam, kad po karo Jungtinės Valstybės dalyvautų kolektyvaus saugumo sistemoje, kažin kur užkliuvo. Bet dabar tą klausimą ėmė kelti atstovų rumai.

Atstovų užsienio reikalų komisija vienbalsiai nutarė rekomenduoti kongresui priimti vieno sakinio rezoliuciją, kad Jungtinės Valstybės stoja už sudarymą mašinerijos tarptautinei taikai saugoti ir kad Amerika joje dalyvaus.

Ar ir šita rezoliucija bus įdėta į "aisbaksį"?

APŽVALGA

BIJO DVIEJŲ FRONTŲ KARO SKANDINAVIJOJE

—v—

Vokiečių karo vadovybė bijo, kad sąjungininkai įsiverš į Norvegiją. Tokiame atsitikime vokiečiai reikalautų teisės gabenti į Norvegiją savo kareivius per Švediją. Švedija tam pasipriešintų. Naciai skaitosi su karo galimybe tarp Švedijos ir Vokietijos.

Bet Švedija butų nemenkas priešas. Ji dabar turi gerai apginkluotų 400,000 vyrų armiją ir gali sumobilizuoti dar 300,000. Švedijos ginklų pramonė yra pasiekusi aukštą išsivystymo laipsnį.

Stojus į karą su vokiečiais, Švedija evakuotų savo pietinę tirštai apgyventą provinciją ir įsteigtų apsigynimo liniją ties Vaner ir Vatter ežerais. Tuo pačiu laiku švedai galėtų toliau šiaurėje pulti vokiečius Norvegijoje. Nuo Švedijos sienos yra tik 60 mylių iki Trondheim Fjordo, kur vokiečiai turi svarbią bazę. Paėmę šitą bazę, švedai atkirstų visą šiaurinę Norvegiją, kurioje stovi vokiečių garnizonai. Tuomet britų ir amerikonų jėgoms butų patogi proga padaryti invaziją ir Suomijon, išvejant iš tenai vokiečių divizijas.

Hitleris turės kelis kartus pagalvoti, pirma negu jisai drįs užkabinti Švediją. Priešų jisai jau ir dabar turi pakankamai.

—v—

KOMUNISTŲ DAVATKŲ GENEROLAI

—v—

Prieš savaitę su viršum laiko "Naujienos" pagvildeno klausimą, ar naciai šią vasarą darys didelį puolimo žygį Rusijoje. Nurodžiusios į tai, kad pirmesnieji du vokiečių ofensyvai prieš Raudonąją armiją nepasiekė tikslo ir kad vokiečiai pralaimi, kuomet jų armijos nueina pertoli nuo savo bazių bei susisiekimo centų (kaip kad buvo Stalingrade ir Šiaurės Afrikoje), "Naujienos" pasakė, kad, jeigu Hitleris logiškai protautų, tai jisai ne tiktai nebandytų daryti naujų užkariavimų, bet turėtų dargi ištraukti savo armijas iš kai kurių užkariautų teritorijų ir sutrumpinti kiek galint savo fronto linijas.

Tačiau (pastebėjo "Naujienos") Hitleriui toks protingas planas, matyt, nėra priimtinas. Jisai dar vis nesitraukia iš Kubanės ir kitose vietose laiko frontą, kuris yra labai ilgas ir sunkiai apginamas. Todėl galimas daiktas, kad jisai rengiasi dar kartą visomis jėgomis pulti Rusiją. Tai butų rizikingas žygis, kuriam nepavykus, galėtų sugriauti vokiečių karo mašiną, bet — "Hitleris gembleriavo ne vieną kartą".

Šitą "Naujienų" diskusiją perskaitė lietuviškų kom-davatkų generolas, A. Bimba, ir štai kaip jisai ją "suprato":

"Grigaitis, matyt, labai bijo, kad Hitleris klaidos nepadarytų. Todėl jis jį mokina, kaip užsilaikyti ir karą vesti, idant laimėti. Grigaitis sako...

"Grigaitis bijo tik vieno dalyko, butent, kad Hitleris gali jo patarimo neklausyti, bandyti muštis ir pralaimėti..." ("Laisvė" birželio 12 d.)

Bet užvakar Brooklyno komdavatkų organas įdėjo šitokių R. Mizaros pastabų:

" 'Mes žinome, kad Hitleris gali bandyti pulti musų jėgas, jis gali bandyti prasilaužti vienoje ar kitoje musų apsigynimo linijų vietoje... Jis (Hitleris) gali bandyti daryti bet kokią kvailybę, — jis dar gali net ofensyvą dabar pradėti.'

"Šitaip rašo Ilja Erenburgas, žymusis Tarybų Sąjungos rašytojas, gerai pažįstąs karinę strategiją ir frontą...

"Taip, Hitleris gali bet kurią valandą pradėti savo naujas karines avantiuras.

Šią vasarą jis gali rizikuoti viskuo, nes tai paskutinė vasara, kurią jis dar turi pajėgų ofensyvui pradėti..." ("Laisvė" birželio 16 d.)

Erenburgas, kaip matome, išreiškė **lygiai tas pačias mintis,** kurios buvo išreikštos "Naujienose", t. y. kad butų **kvailybė ir rizika** Hitlerio pusėje daryti naują didelį ofensyvą Rusijoje; bet iš Hitlerio galima tos kvailybės tikėtis.

Kai šitas mintis išreiškė "Naujienos", tai Bimba "išaiškino", kad Grigaitis "mokina" Hitlerį, kaip išvengti klaidų, nes Grigaitis "bijo", kad Hitleris nepralaimėtų. Ir "Laisvės" redaktorius šitą Bimbos sapaliojimą įdėjo, kaipo tikros bolševikiškos išminties žemčiugą.

Bet kuomet tą patį dalyką parašė Ilja Erenburg, "žymusis Tarybų Sąjungos rašytojas", tai jau visai kas kita. Taip, taip; tikra tiesa, ką jis rašo. Hitleris iš tiesų gali padaryti kvailybę!...

Pats Mizara Erenburgą cituoja ir kiekvieną jo žodį "užgiria". Nes jeigu **Maskvos palaimintas** rašytojas sako, tai reikia tikėti.

Komunistiško davatkyno generolams smegenų nereikia.

—v—

K. UMANSKIS Į MEKSIKĄ

—v—

Buvęs sovietų ambasadorius Washingtone, Konstantin Umanski, yra paskirtas ministeriu į Meksikos Miestą. Keliaudamas į savo paskyrimo vietą, jisai jau atvyko per Seattle, Wash., į Ameriką.

Kodėl Maskva parinko šitam diplomatiniam postui Umanskį, apie tai daroma visokių spėliojimų. Viena yra aišku, kad diplomatinėje tarnyboje jisai dabar yra keliais laipsniais pažemintas. Washingtone Umanskis turėjo ambasadoriaus titulą, o dabar turės tik ministerio.

Kai kurie žmonės mano, kad iš Meksikos sostinės Umanskis diriguos komunistų veikimą šiaurės ir Pietų Amerikoje. Mat, kuomet Kominterno centras Maskvoje yra uždarytas, tai jo pareigas turi perimti kas nors kitas.

Sako, kad Umanskis turi uolaus čekisto rekordą.

—v—

LENKIJA, LIETUVA IR "ISTORIŠKOS ŽEMĖS"

—v—

New Yorko laikraštyje "Herald Tribune" prof. Waclaw Lednicki kritikuoja Londono universiteto profesorių, Sir Bernard Pares, kuris tame laikraštyje bandė paremti sovietų pretenzijas į rytinės Lenkijos žemes.

Waclaw Lednicki buvo Krokuvos universiteto profesorius, o dabar profesoriauja Harvard'e.

Tarp kitko jisai anglų profesoriui pastebi:

"Aš neabejoju, kad Sir Bernard žino, jogei per kokius penkis šimtus metų, iki pat Lenkijos padalinimo, tas žemes, kurių reikalauja Stalinas, valdė Lenkija, ir ne dėlto, kad ji jas užkariavo, o dėlto, kad ji buvo taikingoje federacijoje su Didžiąja Lietuvos Kunigaikštyste, ir dėlto, kad buvo sudaryta personalinė unija su Jogailos šeima. Šita federacija pasibaigė, kai įvyko Lenkijos padalinimas."

Prof. Lednickis čia pripažįsta, kad Baltgudiją ir vakarinės Ukrainos žemes Lenkija valdė, **tiktai budama federacijoje su Lietuva.** Tikrumoje tos žemės buvo prisidėjusios prie Lietuvos, o ne prie Lenkijos. Lenkai jas iškaulijo iš Lietuvos kunigaikščių; bet jos buvo pavestos Lenkijai **su sąlyga,** kad Lenkiją valdys Lietuvos kunigaikštis ir kad Lenkija ir Lietuva gyvens federacijoje (unijoje).

Taigi, kuomet ta federacija buvo sunaikinta, tai ir "istorinės lenkų teisės" į Ukrainos ir Baltgudijos žemes išnyko.

Tačiau lenkai ne tiktai nori jas turėti, bet jie atsisako Lietuvai pripažinti teisę į jos istorinę sostinę Vilnių.

Nežiurint kiek visokių teritorijų Lenkija buvo prisigrobusi iš Lietuvos, budama federacijoje su ja, bet **Vilnius niekuomet nepriklausė lenkams.** Jisai buvo Lietuvos sostinė. Tik Želigovskio smurtas atplėšė jį nuo Lietuvos.

Lenkai mėgsta kalbėti apie "istorines teises", kuomet jie ginčijasi su rusais arba vokiečiais. Bet istoriją jie tuojau užmiršta, kai tik lietuviai primena jiems savo teises.

Jonas A. Armonas

Komunistų Judėjimas Lietuvoje 1940 m.

IV

Labai kukli demonstracija. — Visas komunistinis judėjimas vystėsi karčemoje. — Naujų narių verbavimas. — Kaip komunistai pasigavo turtingiausio žydo sunų. — Bankininkas irgi į partiją įsirašo. — Naujieji nariai prašo atlyginimo. — Už vagiliavimą nukentėję asmenys reikalauja, kad girininkas butų sušaudytas. — Prietelių prieteliai išgelbėjo girininką. — Milžiniška dauguma Lietuvos žmonių į komunistus žiurėjo su nepasitikėjimu.

—v—

Jau buvo antra valanda po pietų, o galo pamaldoms bažnyčioje nesimatė. Rengėjai nervinosi, nerimo. Svečiams juk reikėjo grįžti į Biržus, tai ilgiau delsti nebebuvo galima, —reikėjo paskirtu laiku mokykloje mitingą pravesti ir sukurti komunistų partijos skyrius.

Planuojama buvo didelė demonstracija, kuri turėjo iškilmingai žygiuoti į mokyklą. Bet iš kelių dešimčių žmonių iškilmingos demonstracijos juk nepadarysi. Nuo tribunos tad burelis labai kukliai numaršavo į mokyklą, kur vietinis Kazlauskas atidarė susirinkimą. Pirmiausia pareiškė, kad tai džiaugsmo diena, nes N. Radviliškio valsčiuje pirmą kartą atidaromas komunistų susirinkimas. Po to jis pakvietė siuvėją iš Biržų padaryti pranešimą.

Pradėjo labai išdidžiai: girdi, draugai, mes dabar esame krašto šeimininkai. Kas abejoja, kad komunistai neišsilaikys, tai tegul pakelia akis ir pažvelgia į dangų, kur skraido plieniniai paukščiai. Nedelskite tad ir stokite į Komunistų partiją.

Pristatomas kalbėti vietinis Stankus. Jis atvirai prisipažįsta, kad per daugelį metų jokio komunistinio veikimo nebuvo. Girdi, karts nuo karto pas p. Šmilgį (smuklės savininką.—J. A. A.) susitikdavau su draugu Kazlausku. Pasikalbėdavome, pasitardavome, bet apie kokį nors veikimą ir kalbos negalėjo buti. Nebuvo centro, nebuvo kam tokiam veikimui vadovauti. Visai kas kita dabar, — dirbsime visom keturiam dėl šviesesnio rytojaus...

Po to prasidėjo narių verbavimas. Juokingas tai buvo vaizdas. Nedrąsiai, besidairydamas, tarytumei pasirengęs kokį nusikaltimą papildyti, priėjo vienas vyras ir pareiškė norą į partiją stoti. Paskui jis už rankovės nutempė savo draugą, o tasai vėl savo draugą ir tt. Vadinasi, jeigu aš jau į bėdą pateksiu ,tai ir tu neišsiskusi...

Štai prieina prie durų apie 18 metų amžiaus žydų tautybės jaunuolis. Smalsumo vedamas kyštelėjo galvą į vidų. Jį tuoj pasigavo bolševikiški smogikai ir pradėjo tempti prie stalo. Žydukas bando atsispirti, bet negi prieš du tvirtus vyrus atsilaikysi.

Privedė jaunuolį prie stalo. Vis dar jis traukiasi atbulas, teisinasi, kad neturėjęs jokios intencijos kur nors rašytis. Kada tie argumentai nieko negelbėjo, tai jaunuolis pareiškė, jog į partiją negalįs stoti, nes neturįs vieno lito įstojimo mokesčiui.

Kaip bematant susirinkusieji litą sudėjo, ir žydukas jau partijos narys. Kadangi buvo reikalaujama pasisakyti, kokiu tikslu į partiją stoja ir ką mano veikti, tai ir sakytam žydukui tas klausimas buvo užduotas. Atsakymas buvo tikrai originalus:

"Pas tėvą noriu buti",—veptelėjo išsigandęs jaunuolis.

Pravartu čia bus pažymėti, jog tasai jaunuolis buvo sunus turtingiausio žydo visame Biržų apskrityje, butent, sunus Leizerovičiaus, kuris varė didžiausią prekybą arkliais. Per metus jis supirkdavo ir į užsienį išveždavo apie 5,000 arklių.

Kiti į partiją stojantys asmenys ne tiek veikimu rupinosi, kiek savo asaba. Vienas norėjo valdininko vietos, kitas buvo įsitikinęs, jog jis galėsiąs girininko pareigas eiti, nors apie girininkystę mažiausio supratimo neturėjo...

Labiausiai visus nustebino Petras Graudenis, kuris visą laiką sėdėjo paniuręs kampe. Staiga jis atsikėlė ir priėjo prie staliuko, pareikšdamas norą stoti į partiją.

Kas čia, — juokai ar rimtas dalykas? — dingtelėjo ne vienam į galvą.

Graudenis visiems buvo plačiai pažįstamas kaipo viršaičio padėjėjas, valstybinio draudimo įstaigos agentas ir N. Radviliškio smulkaus kredito banko direktorius. Be jo žinios ir sutikimo iš banko jokios paskolos nebuvo galima gauti. Turėjo jis gerą ukį, o mieste gražius namus.

Stodamas į partiją jis padarė pareiškimą, kad esąs tikras, jog galėtų tinkamai viršaičio pareigas eiti...

Po bankininko įstojimo niekas jau nebedrįso į partiją rašytis. Kai naujų narių sąrašas buvo paskelbtas, tai pasirodė, jog iš viso įsirašė dvidešimt piliečių. Tuo vajus baigėsi, o paskui prasidėjo šlykščioji programos dalis.

Tikrai buvo šlykštu žiurėti ir klausytis, kaip naujai iškepti komunistai stengėsi kitus apšmeižti ir sunaikinti. Matyti, kiekvienas stojo į partiją tikėdamas atlyginimo tarnybos pavidale. Kad galėtų tarnybą gauti, tai jis stengėsi apšmeižti, įskųsti tarnaujantį asmenį. Mat, kai tas asmuo bus likviduotas, tai tada jis turės progos jo vietą užimti.

Labiausiai užkliuvo girininkas. Jo vietai užimti pasišovė vienas tamsunas, kuris visai menkai skaityti ir rašyti tegalėjo. Ir nežiurint to, jis reiškė pretenzijas girininko vietai gauti! Ir tas pretenzijas reiškė labai stipriai: atsinešė raštišką skundą su kelių žmonių parašais, kad dabartinis girininkas turi buti likviduotas,—pastatytas prie sienos ir sušaudytas!

Po kalbamu skundu pasirašė daugiausia tie, kurie buvo "nukentėję". Dalykas tokis, kad girininkas pagavo juos mišką bevagiant ir surašė protokolą. Vėliau, žinoma, jie buvo nubausti. Ir tie už vagiliavimą "nukentėję" žmonės reikalavo, kad girininkas butų sušaudytas!...

Girininko laimė buvo ta, kad jis turėjo nemažai ir prietelių, su kuriais Biržuose susitikdavo ir pasilinksmindavo. Kai tie prieteliai patyrė apie skundą, tai jie kreipėsi į savo prietelius, kurie pas komunistus turėjo nemažai įtakos. Tie prieteliai skundą neutralizavo tuo, kad prašė girininkui paaukštinimo...

Komunistų partijos veikiantis komitetas visą reikalą išsprendė "saliamoniškai": girininką paliko gyvą ir sveiką, bet perkėlė į Panevėžio apskritį. Tokiu budu viskas baigėsi laimingai, — nereikėjo bausti žmogaus už tai, kad jis kai kuriuos "nuskriaudė" už vagiliavimą...

Tai taip vystėsi komunistinis judėjimas musų kampelyje 1940 m., kai atėjunai pradėjo Lietuvoje šeimininkauti.

Lietuvos žmonėms komunizmas buvo svetimas dalykas. Kaip matėte, į partiją rašėsi irgi tokie asmenys, kurie tikėjosi iš to, taip sakant, biznį padaryti: gauti valdininko vietą, žemės ir t. t. Tai buvo karjerizmo pasireiškimas nuogoje ir šlykščioje formoje.

Tas pat buvo ir visoje Lietuvoje. Panašiu budu visur buvo ir mitingai šaukiami, ir nariai Komunistų partijai verbuojami, ir iš įsirašiusių naujų "komunistų" pusės statomi reikalavimai tą ar kitą asmenį likviduoti arba iš užimamos vietos pašalinti.

Šiaip daugumas žmonių į komunistus žiurėjo su nepasitikėjimu,—jų vengė, jų bijojosi. Ir bijojosi ne be pagrindo. Bet apie tai gal pakalbėsiu kita proga.

Cleveland, Ohio.

(Galas)

—v—

Naciai pradėjo areštuot vokiečius

—v—

CIURICHAS, Šveicarija, birž. 16 d. — Vokietijoj gestapo pradėjo šimtais areštuoti vokiečius ir iš užsienio atvežtus darbininkus, sako žinios iš Vokietijos.

Vokiečių policija įtaria suimtuosius sabotažo aktų organizavimu.

Berlyno, Magdeburgo ir kitų miestų policijos specialųs pranešimai sako, jog areštuoti "pavojingi vokiečių valstybės priešai".

—v—

— Attu ir Kiska salose įvyko žemės drebėjimas.

— 25 sąjungininkų laivai, karo laivų lydimi, šiandien įplaukė į Gibraltarą, skelbia ispanų agentura.

— Vokiečiai paskelbė, kad Lenkijos darbo departamento šefas mirė už fiurerį, eidamas savo pareigas. Nacių lyderį užmušė lenkai (ONA).

— Keliamas protestas prieš lenkų karininką Grazynskį, kurį lenkų valdžia paskyrė į Charlotesville, Va., mokyklą. Jis esą persekiojęs žydus (ONA)..

KIEKVIENAS GERKITĖ!
DAD'S
SENOVIŠKĄ
ROOT BEER

ALVARO YUNQUE

ŽULIKYSTĖ

Anastazijus Sokalina nusikvatojo:

—Che, che, che, che, che!

Mat, jo bendrakalbis, daktaras Julius Lucerno pasakė:

—Jei atsiųsi savo dukterį Estelą, tai gausi tuos tris tukstančius, kurių prašai.

Vyrai pasižiurėjo vienas į kitą. Abu šypsojosi; ir ta pati panieka žibėjo mažose ir gudriose akytėse advokato Anastazijaus Sokalina, kaip ir pilkose, nejudriose akyse daktaro Juliaus Lucerno, kurios matėsi už brangiai aptaisytų akinių.

—Atrodo juokingas mano pasiulymas? — paklausė daktaras.

—Taip, daktare, taip — atsakė advokatas. Ir vėl ėmė juoktis: — Che, che, che, che!

Juokas pykino daktarą:

—Reikalas visai nejuokingas...

—Jusų tiesa, tikra tiesa, mielas daktare, dėl šito reikalo turėčiau verkti. Bet jeigu aš verkčiau dėl visų dalykų, kurie yra verti ašarų! Reikėtų verkti daugiau, kaip dvidešimt keturias valandas į dieną. Geriau juoktis.

Stebėtinas tamsta žmogus, daktare!... Taip kad suviliojęs pirma mano žmoną, paskui vyresnę dukterį, dabar nori...?

—Jaunesnės. Taip.

—Tamsta esi nepasotinamas, daktare!

—Kągi padarysi, drauguži! Turiu trisdešimt metų ir jeigu jau dabar netrokščiau moterų ...moterų mano artimų, tai ko galėčiau tikėtis sulaukęs tamstos amžiaus?

—Sulaukus mano amžiaus gal kiti darys su tamsta...

—Tai ką aš dabar darau? Cho, cho, cho! Nustok vilties, drauguži, man tokiu budu atkeršinti. Aš negimiau ragams nešioti.

—Dėkui už komplimentą!

—Nėra už ką. Bet bukime atviri, pagaliau!

—Gerai, daktare, atvirai: man rodos, kad tamsta esi...

—Kas? Begėdis, cinikas?

—Kaip kartas!

—Taip, žinoma. Gal aš ginuosi? Esu toks pat begėdis ir cinikas, kaip ir tamsta.

—Aš taip pat. Kam gintis? Bet tamsta, daktare, mane praneši.

—Nieku budu, mielas Sokalina! Didesnis cinikas ir begėdis, kaip tamsta? Negalimas daiktas!

—Aš pasiaiškinsiu: Tamsta esi žmogus turtingas; turtingas gimiai, užimi aukštą vietą visuomenėj, esi sunus daktaro Jono Adolfo Lucerno — buvusio deputatu, ministerių, senatorium, teisėju; niekad nežinojai kas tai yra kova už buvį; prieš baigdamas mokslus jau turėjai užtikrintą pačią geriausią vietą... Tuo tarpu kai aš. Ko aš nepergyvenau? Dabar matai kas esu: žmogus išspauda, šešėlis. Be namų, be draugų, be pagarbos; paniekintas savo žmonos, savo dukterų, pažįstamų. Neapkenčiu net pats savęs!

—Mielas Sokalina, gal nori, kad tamstos pasigailėčiau ir duočiau tuos tris tukstančius už tamstos gražų veidą? Nebuk svajotojas, drauguži! Juk žinai, kad esu Ničės pasekėjas. Stiprieji turi gyventi iš silpnųjų. Toks jau gyvenimas. Tigras maitinasi stirnom, vilkas avim. Daktaras Lucerno, turtingas ir galingas naudojasi žmona ir dukterims Sokalinos, vargšo advokatėlio. Tai logiška! Teisėta!

—Gal buti logiška ir teisėta, bet tai neteisinga, ne! Dėl Dievo, neteisinga!

—Nenuduok įsižeidusį, mielas Sokalina, nes be begėdžio, ciniko ir ragočiaus, tamstą laikysiu dar ir veidmainiu...

—Che, che, che!... Nepalieki man teisę įsižeisti ir nors retkarčiais parodyti žmogų, kuris dar nėra galutinai miręs, viduj šito juokingo laužo, kokiu yra vargšas advokatas Sokalina! Tamsta esi nepermaldaujamas!

—Žinoma. Jau sakiau: esu ničistas. Jėgos garbintojas. Pasigailėti silpno? Ne! Silpnas reikia pribaigti. Skurdas, tiek moralis, tiek materijalis yra šlykštus. Kietai su silpnais, su vargšais, su nelaimingais!

—Bet tai ne kasdieninė tamstos kalba, daktare.

—Ne, ją turiu tik savo artimiesiems tai yra savo sąmokslininkams.

—Sąmokslininkams?

—Visada laikiau tamstą gudriu žmogum, gerbiamas advokate; jeigu ne, argi bučiau tamstai pavedęs visą eilę tokių svarbių bylų, kurias tamsta su dideliu gabumu išrišai?

—Taip yra, daktare, galiu skaitytis vienas iš tamstos...

—Sąmokslininkų!!

—Ne, daktare, nedrįstu to pasakyti. Gyvenimas mane išmokino kuklumo. Aš jaučiuosi pakankamai pagerbtas, skaitydamasis vienu iš tamstos neskaitlingų artimųjų.

—Cho, cho, cho! Koks senas sukčius esi tamsta! !

—Che, che, che!

—Ir su šituo tamsta norėjai įrodyti, kad aš esu didesnis cinikas ir begėdis, kaip tamsta?

—Jau nenoriu nieko įrodyti, daktare. Jau vėl užmigo žmogus, kuris gludi viduj advokato Sokalina ir kurį tamsta išbudinai savo netikėtu pasiulymu.

—Matyt nelabai įmigęs, jei nubunda dėl tokių niekų! Cho, cho, cho!...

—Che, che, che!

—Na? Tai sutarta? Sutinki?

—Ką?

—Apie tamstos dukterį, pagaliau! Apie Estelą.

—Tai puiki mergaitė, gražuolė!

—Aha! Dabar pradėk ją girti, kad daugiau gautum.

—Aštuoniolikos metų! !

—Nesvarbu, aš duodu tuos tris tukstančius, kuriuos prašei paskolinti ir kurių man negrąžinsi.

—Bet jei ji ne...

—Nesutiks? Juk ji tavo duktė Sokalina! O gal... gal nesi tikras, kad ji tavo duktė?

—Tamsta esi nežmoniškas!

—Tai kiek gi nori?

—Keturis tukstančius...

—Oh, ne! Trys tukstančiai penki šimtai, nedaugiau!

—Ką padarysi! trys tukstančiai mano reikalams ir penki šimtai mergaitei dėl saldainių.

—Saldainių jai duosiu aš! Cho, cho, cho!

—Che, che, che!

—Duok ranką, drauguži! Biznis baigtas! !!

—Štai ranka O čekis?

—Nori iš anksto?

—Ne dėl nepasitikėjimo, bet dėl reikalo. Aš vistiek turiu išpildyti. Tamsta gali pasodinti mane kalėjiman, kada tik nori. Žinai visas mano paslaptis.

—Štai čekis—trys tukstančiai penki šimtai.

—Labai dėkui.

—Manau, kad šiąnakt ateis Estela man padėkoti.

—Be abejonės.

—Ir, kad tai nebus vienintėlis kartas.

—Tas priklausys nuo tamstos donžuaniškų gabumų. Nors Estela turi kaprizų.

—Tai niekis, niekis.

—Na, tai sudiev, mielas... uošvi.

—Ligi pasimatymo gerbiamas žente.

—o—

—Tu mane apgavai, senas sukčiau, biaurus ragočiau!

—Kodėlig, mielas daktare?

—Apsimesk nekaltu! Kokią dukterį man davei? Kur jos skaistybė? A?

—Che, che, che!

—Dar juokies. Reikėtų priploti juoką tau prie snukio. Žulike!

—Dovanokite. Čia kalta mano žmona, tamsta ją pažįsti, žinai kokia ji yra...

—Žinoma, kad pažįstu tą seną pletkininkę Kurgi nepažinsiu!

—Tai ji žinojo, kad Estela... šitą... jau... Aš nieko nežinojau. Galiu prisiekti! Aš maniau, kad dar ne... ne... šitą...

—Jau vakar sakiau, kad budama tavo duktė, turi tokia buti. Jeigu bučiau žinojęs!

—Nebutum davęs trijų tukstančių penkių šimtų.

—Aišku!! Juk tamsta mane tiesiog apvogei!!

—Manytum, kaip juokėsi mano žmona, kai sužinojo, kad tamsta duodi... už Estelą ...ir manai, kad ji dar... Palauk, ką čia pasakė? Aha! Klausė: "Ar vis dar Juliukas toks smarkus, kaip seniau?" Tamstą vadino Juliuku...

—Ji mane taip vadindavo, kai pati pas mane ateidavo, liepia mane taip vadinti ir savo dukterei Marijai, kai ją pas mane atsiuntė. Tu gal nežinojai, kad ją pati motina pas mane atsiuntė?

—Ne, nežinojau.

—Ir tu dabar neįsižeidi? A? Nenori pasmaugti tą seną pletkininkę?

—Kam gi?

—Žulike!

—Che, che, che!... Nerėk, tamsta visada toks ramus!!... Tai vis mano žmonos darbas, tikėk man. Aš nieko nežinojau, nieko. Vakar dar maniau, kad mano Estela...

—Buvo nekalta, skaisti? Eik jau su savo dukterims!

—Tikrai. Ir manydamas, kad mergaitė turės kartą pulti, džiaugiausi, kad tai bus tamsta, kurį mes papratome laikyti, kaip ir šeimos nariu.

—Dėkui už garbę, bet nereikia!

Manai, aš patikėsiu, kad tu tikrai nieko nežinojai?

—Prisiekiu!

—Kuo tu prisieksi? Savo garbe? Žmonos ir dukterų skaistybe? Ir nori, kad aš tikėčiau! Sukčiau!

—Koks smarkus tamsta dektare, koks karštas! Kaip aiškiai matosi, kad gyvenime viską tamsta radai gatava.

—Net ir tavo Estelą jau radau gatavą.

—Randu teisėtu tamstos pyktį, prisipažįstu man įprastu nuoširdumu. Bet, kaip aš galėjau numanyti, kad Estelė taip greit, tokia jaunutė...

—Turėdama tokius tėvus, kaip jųs, nieko nuostabaus.

—Che, che, che! Koks žmogus tamsta!! Kam taip užgauti. Bet, daktare, šįryt dar vieną dalyką sužinojau. Tai vis ta mano žmona. Tamsta ją jau žinai! Ir kaip tik sužinojau, tuoj atbėgau pas tamstą, perspėti... Kad paskui nesakytum, jog nesu tamstos draugas...

—Ką sužinjai? Na? Sakyk, greit!...

—Kad mano Estela... Che, che, che!...

—Ką?

—Kokia nelaimė daktare, mano mielas drauge, kokia nelaimė! Žmona man pasakė tik šį rytą. Ir dar juokėsi šelma! Kokia nelaimė! Mano Estela...

—Ką, ką?

—Serga sifiliu!

NAUJIENŲ-ACME Photo

Bernard Julius Otto Keuhn, kuriam teismas paskyrė 50 metų sunkiųjų darbų kalėjimą už šnipinėjimą Pearl Harbore japonų naudai. Jo žmona Friedel liko internuota Havajų salose.

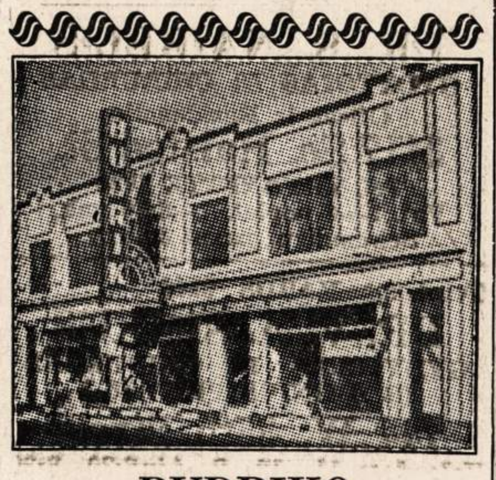

BUDRIKO

DIDELĖ KRAUTUVĖ — RAKANDŲ, RADIO, JEWELRY, LAIKRODĖLIŲ, DAIMANTŲ, AKINIŲ, REKORDŲ.

Milžiniškas 150 tukstančių dolerių vertės stakas pasirinkimui. Už cash ir lengvais išmokėjimais.

Jums apsimokės atvažiuoti pas Budriką, nors jųs gyvenate ir už 200 mylių Kainos žemos. Krautuvė randasi nuosavame baltame name,

3241 So. Halsted St.

Telefonas CALUMET 7237.

Krautuvė atidara ir nedėliomis nuo 10:00 val. ryto iki 4:00 v. popiet.

Žymųs Radio Programai leidžiami Budriko Krautuvės WCFL 1000-K. Nedėlios vakare, 9-tą valandą.

WHFC 1450-K. Ketvergo vakare, 7-tą valandą.

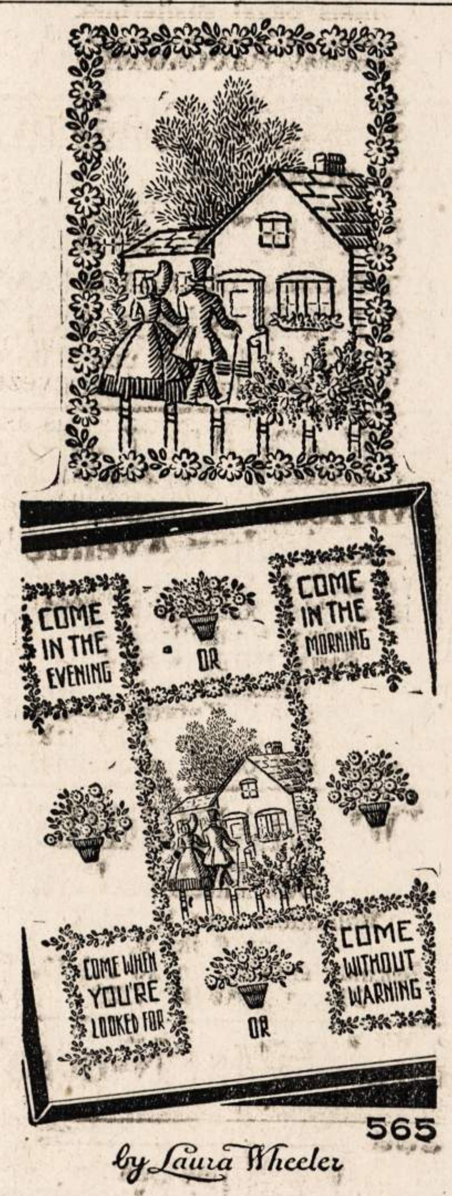

No. 565—Išsiuvinėtas sientiesalas

NAUJIENOS NEEDLECRAFT DEPARTMENT

1739 S. Halsted St., Chicago, Ill. No. 565

Čia įdedu 11c ir prašau atsiųsti man aukščiau pažymėtą numerį (pavyzdis 10c, prisiuntimas 1c, viso — 11c)

Vardas ir pavardė ____

Adresas ____

Miestas ____

Valstija ____

AR ŽINOTE KĄ RAŠO "KELEIVIS"

AR ŽINOTE, kodėl vieni jį giria, kiti keikia, bet visi mėgsta jį skaityti?

Net kunigai pasislėpę jį studijuoja, nors savo parapijonims draudžia jį į rankas paimti.

"KELEIVĮ" žmonės mėgsta dėl to, kad jis niekam nepataikauja ir nesibijo teisybę skelbti.

Žmonių mulkintojus ir apgavikus jisai lupa be jokio pasigailėjimo.

Be to, jame rasi visokių patarimų, pamokinimų, gražių eilių, įdomių paveikslų ir žinių iš viso pasaulio.

Kainuoja tik $2.50 metams.

Adresas toks:

"KELEIVIS"

636 Broadway

SO. BOSTON, MASS.

If You Suffer 'PERIODIC' FEMALE PAIN

Which Makes You Weak, Cranky, Nervous—

If at such times *you*, like so many women and girls suffer from cramps, headaches, backache, distress of "irregularities", periods of the blues—due to functional monthly disturbances—

Start at once—try Lydia E. Pinkham's Vegetable Compound. This famous liquid not only helps relieve monthly pain but also accompanying tired, weak, nervous feelings of this nature. This is because of its soothing effect on ONE OF WOMAN'S MOST IMPORTANT ORGANS.

Taken regularly — Lydia Pinkham's Compound helps build up resistance against such symptoms. Thousands upon thousands report benefit. Also a fine stomachic tonic. Follow label directions. *Worth trying!*

If You Suffer Distress From *Monthly* FEMALE WEAKNESS

Which Makes You Cranky, Nervous

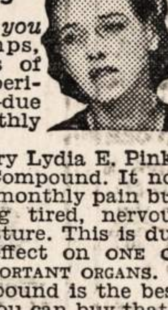

If at such times *you* suffer from cramps, backache, distress of "irregularities", periods of the blues—due to functional monthly disturbances—

Start at *once*—try Lydia E. Pinkham's Vegetable Compound. It not only helps relieve monthly pain but also accompanying tired, nervous feelings of this nature. This is due to its soothing effect on ONE OF WOMAN'S MOST IMPORTANT ORGANS.

Pinkham's Compound is the best known medicine you can buy that's made especially for women. Taken regularly — Pinkham's Compound helps build up resistance against such symptoms. Also a fine stomachic tonic! Follow label directions.

Garsinkitės 'N-nose'

SAVAITRAŠTIS "ARGENTINOS LIETUVIŲ BALSAS"

U. S. A. metams kainuoja Pusantro Dolerio

Galima išsirašyti per "Naujienas" arba tiesioginiai, adresuojant:

"A. L. Balsas"

Casilla de Correo 303, Buenos Aires, Argentina

KODĖL KENTĖTI DĖL KOJŲ? D-RO Blasczynskio Gyduolės gaunamos vaistinėse, pagelbės Jums! BOROCYL Milteliai nuo niežėjimo, perdidelio prakaitavimo, prasto kvapsnio ir užkrėtimo odos, iššaukiančios atleto koją. BOROCYL skystis lengvoms žaizdoms, nuo perštėjimo, nudegimo, susižeidimų ir visokių odos ligų.

BOROCYL CO., 1200 N. Ashland Av. Tel. BRUNS. 7209

Jei Kam Reikalingi Pinigai

Duodam PASKOLAS ant Pirmų Morgičių

UŽ MAŽESNĮ NUOŠIMTĮ

BE KOMIŠINO

Patarnavimas Greitas ir Teisingas

DABAR MOKAME 3% UŽ PADĖTUS PINIGUS.

STANDARD FEDERAL SAVINGS and LOAN ASSOCIATION of CHICAGO

JUSTIN MACKIEWICH, Pres. and Mgr.

4192 Archer Avenue • Virginia 1141

S. L. A.

Susivienijimas Lietuvių Amerikoje yra didžiausia lietuvių organizacija. Tai lietuvių apdraudos tvirtovė Amerikoje. Tai lietuvių brolybės fraternalė organizacija. SLA trokšta dar daugiau gerų lietuvių suvienyti brolišakis ryšiais vienon didelėn ir gražion šeimynon. Dabar eina SLA. Pažangos Vajus naujiems nariams priimti.

Susivienijimas iš apdraudos nedaro sau pelno, todėl Susivienijime apdrauda yra pigesnė. Bet Susivienijimas teikia lietuviams daugiaus, negu apdraudą. Susivienijimas veikia kulturinėje dirvoje, stiprina lietuvybę Amerikoje ir rupinasi bendrais lietuvių reikalais.

Dabar visose lietuvių kolonijose darbuojasi šimtai SLA. organizatorių. Kai vienas tų organizatorių atsilankys į jusų namus, paklausykite jo patarimo—prisirašykite prie Susivienijimo su visa savo šeimyna.

SUSIVIENIJIMAS LIETUVIŲ AMERIKOJE

307 West 30th Street, New York, N. Y.

MILLIONS AGREE—Miracle Whip does work *wonders* with salads! A unique combination of old-fashioned boiled dressing and fine mayonnaise, Miracle Whip is by far America's favorite salad dressing.

KIEKVIENAS GERKITE! **DAD'S** *SENOVIŠKĄ* **ROOT BEER**

NATHAN KANTER

EXTRA! EXTRA! Permainytas vardas ir adresas

MONARCH LIQUOR

Lietuviškas Žydukas

3529 S. HALSTED ST. Phone YARDS 6054

Sutaupysim jums pinigų perdirbdami musu dirbtuvėj Jusų seną setą į naują. Darbas garantuojamas.

ARCHER AVENUE FURNITURE MFG.

JOS. KAZIKAITIS, Savininkas.

4140 Archer Ave.

Telefonas LAFAYETTE 3516

DIRBTINI DANTYS

Į kuriuos gražu žiurėti!

Nepaprastas pavertimas iliuzijos į tikrenybę. Yra labai prižiurima, kad išvengus raukšlių ir dirbtinos išvaizdos. Visos pastangos dedamos atbudavojimui naturalės išžiuros.

PERMATOMOS PLEITOS

Specializuotas Patarnavimas —jie turibut PERFECT 22.50

1 dienos patarnavimas

VULCANITE **$12.85**

DUBLIKATAI .... **$5.00 up**

PATAISYMAI .... **$1.50 up**

PLASTIC RESINS 3 dienų special

Kiti $35 ir aukš. Tikri, naturalųs Dirbame pleitas įspaustas ir gautas tik iš laisniuotų dentistų.

PEOPLES DENTAL LABORATORIES

10 W. Jackson, 3rd fl., roh State

MADOS

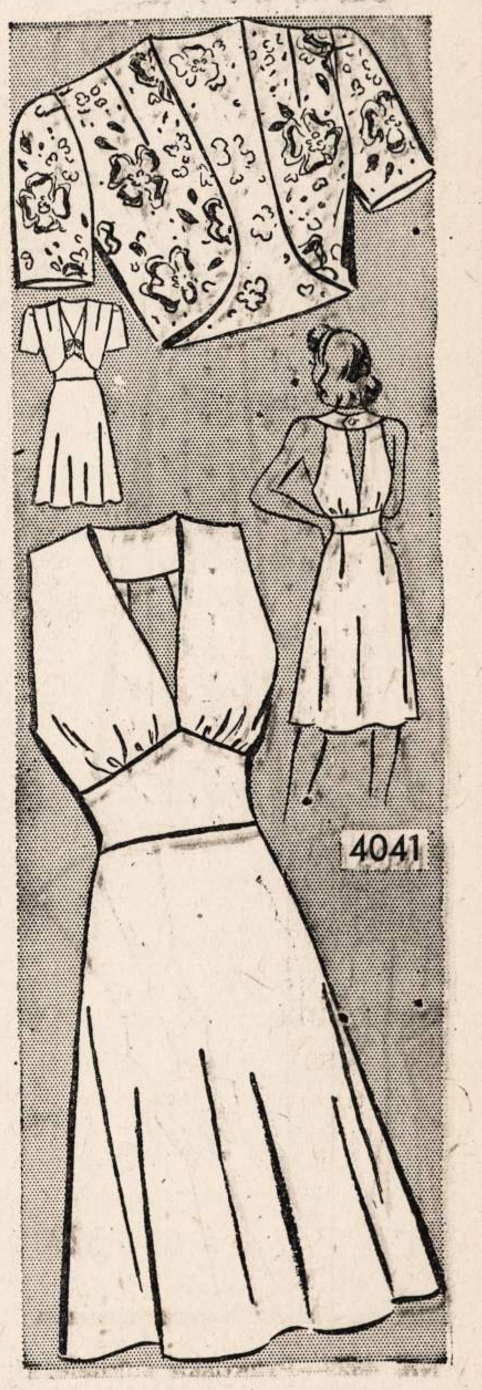

No. 4041—Sportui kostiumas. Sukirptos mieros 12, 14, 16, 18, 20, 30, 32, 34, 36, 38, 40.

Norint vieną ar daugiau pavyzdžių iškirpti pavyzdį ir numerį, pažymėkit mierą ir aiškiai parašykit savo vardą, pavardę ir adresą. Siųskit pinigus arba pašto ženkleliais kartu su užsakymu. Adresuokit— NAUJIENOS PATTERN DEPT., 1739 So. Halsted St., Chicago, Ill.

NAUJIENOS Pattern Dept., 1739 S. Halsted St., Chicago, Ill.

Čia įdedu 16 centų ir prašau atsiųsti man pavyzdį No. ____

Mieros .... per krutinę

____ (Vardas ir pavardė)

____ (Adresas)

____ (Miestas ir valstija)

Iš priežasties lėtumo paštos, prisiuntimas musų patternų gal užtruks kiek ilgiau, negu paprastai.

Sveikatos Dalykai

PATENTUOTI VAISTAI

Vienai mano pacijentei įsimetė reumatizmas į kelį. Ši liga nėra kurio vieno sąnario arba kelių sąnarių liga, o visos sistemos. Lokalis gydymas kad ir gelbėtų kiek paliestąjį sąnarį, ligos jis neprašalins.

Reumatizmų yra keliaropų; vienų priežastys žinomos, kitų dar ne. Gydymas kai kada sėkmingas, kai kada ne. Gydytojai šią ligą nestoja diskusavę, tyrinėję ir ji sudaro nemažą galvosukį jiems.

Bet patentuotų vaistų dirbėjai nepaiso apie tai: padaro vaistus, kurie visų gali buti vartojami. Vieni daro tepalus, kiti gėrimui. Mano pacijentei kas tai įpiršo nusipirkti mosties į kelį trinti. Dvi uncijos už 5 dolerius. Dvi uncijos petrolatumo, į kurį įmaišyta raudonųjų pipirų, šaltmėčių druskos, eglių aliejaus ir, rodos, muštardos. Ši mostis nyč-nieko neišgydo. Kiek ilgesnis vartojimas dar odą gali įdegti ir nuėsti.

Visokie skysčiai, pilės ir plokštutės reumatizmo gydymui nėra vertesni už šią ir kitas mostis. Kiekvieną ligonį reikia paskirai ištirti, reumatizmo priežasties ieškoti. Kiekvieną prisieina skirtingai gydyti.

Kitas pacijentas pasiskundė nenusikratąs slogų. Per kelis mėnesius ėmęs per radio ir laikraščiuose garsintus vaistus: nuo slogų, kosėjimo, galvos sunkumo, prasto apetito ir nuovargio. Pasirodė, kad jis turi plaučių džiovą, ir patentuoti vaistai jo sveikatą tik blogino, ligą vilkino ir plėtė.

Trečiam pacijentui kas tai pasidarė su pilvu: kai kada skauda, kai kada koktu; tai gazai, tai nevirškinimas, tai rėmuo. Ilgai jis vartojo ir sodos miltelius ir įvairius patentuotus vaistus. Kokią ligą tie vaistai turi prašalinti, dirbėjams ne galvoj. Jie nieko neišgydo, bet ligą vilkina. X-spindulių ir kiti tyrinėjimai parodė, kad esama skilvio opos. Gerai dar kad ne vėžio liga. Maisto ir poilsio sutvarkymas yra svarbiausi dalykai skilvio opoj. Kartais ir be operacijos neapsieinama. Patentuotais vaistais besigydantieji dažnai miršta.

Kas čia pasakyta apie vieną kitą ligą, tas tinka pasakyti ir apie visus patentuotus vaistus. Jie yra pavojingi. Jie yra pasipinigavimo šaltinis.

Pirma negu gydytis reikia ligą sužinoti. Ir ne visos ligos vaistams pasiduoda. Tikrųjų vaistų niekas nė per radio, nė laikraščiuose, nė ant tvorų negarsina.

Dr. A. Montvidas.

—v—

21 Diena Namie Po Priėmimo Kariuomenėn

—v—

Kaip žinoma, ryšium su ėmimu kariuomenėn vyrų, buvo vartojama tokia praktika: Kai jau kareivis tapo paimtas kariuomenėn, jam buvo duodama septynios dienos atostogų iki jis išvykdavo tarnybon.

Dabar majoras generolas H. S. Aurand, 6th Service Command viršininkas, praneša, kad nuo liepos 1 dienos atostogų priimtiems tarnybon kareiviams bus duodama 21 diena vietoj septynių. Dalykas toks, kad ateity kariuomenėn bus imama nemažas nuošimtis vedusių vyrų ir šeimynos tėvų. Tokiems vyrams ima daugiau laiko sutvarkyti įvairius naminius reikalus, negu nevedusiems vaikinams. Todėl jiems ir šių atostogų laikas pailginamas.

Detroite ir Milwaukee miestuose ši praktika įeis galion nuo liepos 7 dienos.

KAREIVIŲ LAIŠKAI

—v—

LAIŠKAS RAŠYTAS P-LEI MILDRED VALAUSKAS, CHICAGO

—v—

Rašo brolis kareivis, Stan Valauskas, iš užjurio

—v—

Dear Millie, —

Pranešu, kad esu saugus, gerai tarpstu ir sveikas. Šiandien nuėjau pamaldų išklausyti lauke. Altorius buvo mažas, bet gražus. Klupėjau tarp uolų, vorams ritantis per mumis. Turėjau užmušti dvi gyvates laike pamaldų.

Popiet ruošiaus paradui. Buvo dulkėta ir prakaitas varvėjo nuo mano kaktos. Pradedant ryt dieną kelsimės 2:30 valandą ir gausime pasilsio kiek po pietų.

Atiduok mano linkėjimus tėvui. Dėkoju jam visa savo širdim už tai, kad jis rupinosi manim visą metų eilę ir teikė gerą priežiurą. Geresnio tėvo negalima nė tikėtis. Paprašyk jį, kad saugotų savo sveikatą, kad aš galėčiau jį kurią dieną pamatyti tokį, koks jis visuomet buvo — šaunus žmogus ir draugas.

Ačiu, Millie, už viską, ką esi atlikusi. —Stan.

—v—

Jos Gavo "Leidimą"

—v—

Dvi moteriškės pasiskundė Harvey policijos viršininkui Albert Rollui, kad jas užkabinėja pašlemėkos, kai jos išeina iš darbo karo įmonėje.

Policijos viršininkas susirupino. Paklausė, ar nereikia pastatyti prie įmonės policininką, kurs jas apsaugos. Moteriškės atsakė: nereikia.

Bet jos paprašė kitko: kad viršininkas leistų joms išvanoti kailį užkabinėtojams. Policijos viršininkas davė šitokį leidimą.

—v—

Vištienos Dyleris Traukiamas Teisman

—v—

Buvo suimtas Sig Bauer, kuris operuoja Bauer Poultry Co., 1111 Fulton Market. Jis kaltinamas tuo, kad ėmęs brangiau už vištieną, negu valdžios kainos yra nustatytos. Paleistas kai užsistatė $1,500 bondsą.

Šalies Kapitolius Chicagoje

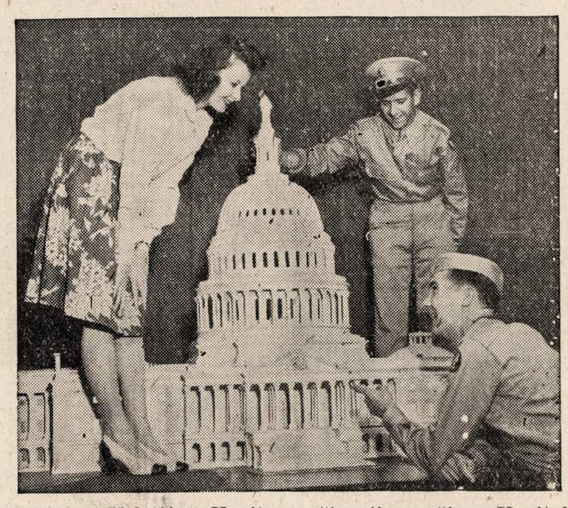

Jungtinių Valstijų Kapitoliaus modelis šiuo laiku yra rodomas Chicagoje, Iždinės Centre, Commonwealth Edison kompanijos vyriausioj krautuvėje, 72 West Adams st. Modelį apžiuri Doris Bailey, Pfc. Eugene Moser (centre) ir Pvt. John J. Quinn. Pastatytas Walterio I. McDonnell'io iš Hammond, Indiana. Kapitoliaus modelis turi apie 10,000 metalinių dalių, ir reikalavo daugiau nei ketverius metus jį užbaigti.

Daugelis Amerikos gyventojų iš visų šalies dalių vyksta kas metai į Washingtoną šalies sostinės pažiurėti. Žymią vietą apžiurėjime užima Kapitolius.

Dėl gasolino racionavimo šįmet atlankymas Washingtono bus apsunkintas. Vienok Kapitolių miniaturoje galima bus matyti ir Chicagoje. Tai yra Kapitoliaus modelis 13 pėdų diametre, sveriąs 1,200 svarų. Jis padėtas šiomis dienomis publikai pažiurėti Treasury Centre, Commonwealth Edison vyriausioj krautuvėje, adresu 72 W. Adams st.

Jo architektas yra Walter I. McDonnell, 38 m., 6344 Garfield avenue, Hammond, Indiana. Modelis atitinka originalui kiekviena detale.

JAUČIAMAS TRUKUMAS TALPINTUVŲ

Jungtinių Valstijų žemės ukio departamento pranešimas sako:

Šįmet nenusižeminsite kaimynų ir pažįstamų akyse, jeigu važiuosite 1940 metų modelio automobiliu, jeigu dėvėsite 1941 metų švarką, jeigu vartosite 1942 metų skrybėlę, jeigu kiek suplonėsite per juosmenį dėl racionavimo ir dėl darbo Victory darže. Žmonės paskaitys visą tai, kaip jusų pasiryžimą padėti karą laimėti.

Šeimininkai ir šeimininkės gali ir daugiau padėti karo laimėjimui šįmet, sako tas pranešimas. Štai jųs apžiurite krautuvėse, daržoves, vaisius ir kitokias reikmenes. Neprotestuokite, jeigu pamatysite, kad tos reikmenės yra sudėtos senuose kreituose, dėžėse, skryniose ir kitokiuose talpintuvuose. Dalykas toks, kad šįmet yra jaučiamas kritiškas trukumas visokių talpintuvų. Taigi jie vartojami seni.

Kas metai ukininkai daržovėms, vaisiams ir kitokioms reikmenėms suvartoja milionus įvairių talpintuvų. Dėl medžiagų racionavimo, dėl darbininkų trukumo šįmet naujų talpintuvų truksta, todėl yra vartojami seni.

Ir toliau: Jeigu nupirkote reikmenių talpintuve, tai nenumeskite jį. Stengkitės grąžinti talpintuvus gamintojams arba dyleriams. Jeigu norėsite, tai galėsite juos ir parduoti. Bet svarbiausia — stengkitės juos grąžinti, kad ukininkai, vaisių augintojai ir vertelgos turėtų reikiamų talpintuvų derliui pakuoti.

VARO VAJŲ GAUTI MOTERŲ LAIVYNUI IR PAKRAŠČIŲ SARGYBAI

Praėjusį trečiadienį vakare Chicago Civic Opera trobėsy įvyko laivyno parengimas.

Jis buvo rengiamas tikslu paagituoti moteris ir merginas, kad jos stotų į laivyno ir pakraščių sargybos tarnybą.

Parengime dalyvavo daugiau nei 5,000 žmonių, daugiausia moteriškių. Didžioji buvo pilna. Teko užimti kitą, mažesnį teatrą, esantį šalia didžiojo.

Programa paruošta įvairi. Pildė ją paties laivyno jėgos. Kalbėjo Jungtinių Valstijų sekretorius Knox. Jis aiškino:

Laivynui ir pakraščių sargybai reikia moterų. Darbai, kuriuos dirbs šitoje tarnyboje moters, paliuosuos vyrus, kurie reikalingi aktyvesnei tarnybai. Vien Washingtone iš dirbančių 5,000 vyrų galima butų pasiųsti aktyvesnei tarnybai apie 3,000, jeigu jų vietas užimtų moters.

Šiandien atsišaukiama ne tik į vyrus stoti į ginkluotas jėgas, aiškino sekretorius Knox, bet taipgi į moteris.

Buvo ne tik kalbos. Išpildyti ir muzikaliai numeriai, ir dainos, ir krėsta juokų.

Per visą vakarą, per visą programą vakaro vedėjas leitenantas Robert K. Adams vis priminė moterims, kad užsiregistruoti laivyno arba pakraščių sargybos tarnybai jos gali Board of Trade trobesio 11-e aukšte, Chicagoje.

66,643 SVARAI ŠILKINIŲ KOJINIŲ KARO REIKALAMS

Illinois moters per pastaruosius šešis mėnesius, iki gegužės 15 dienos, paskyrė karo reikalams 66,643 svarus senų šilkinių ir nylon kojinių. Taip praneša Mrs. Frederick W. Upham ir Rep. Bernice T. Van der Vries, abi Illinois valstijos Apsaugos Tarybos moterų skyriaus pirmininkės.

Mrs. Upham sako, kad šioj Karo Produkcijos apskrity, kurion įeina Illinois, Indiana, Iowa ir Wisconsin valstijos, viso senų šilkinių ir nylon kojinių buvo surinkta 261,508 svarai per kalbamus šešis mėnesius.

Illinois stovi pirmoje vietoje tarp šių valstijų. Wisconsin stovi antroj. Šioje valstijoje surinkta 60,313 svarų, Iowa valstijoje 49,564 svarai ir Indiana valstijoje 39,888 svarai.

Senos šilkinės ir nylon kojinės reikalingos yra parašiutams ir parako maišeliams dirbti.

MADOS

No. 4329—Praktiška suknelė. Sukirptos mieros 12, 14, 16, 18, 20, 30, 32, 34, 36, 38, 40.

Norint vieną ar daugiau pavyzdžių iškirpti pavyzdį ir numerį, pažymėkit mierą ir aiškiai parašykit savo vardą, pavardę ir adresą. Siųskit pinigus arba pašto ženkleliais kartu su užsakymu. Adresuokit— NAUJIENOS PATTERN DEPT., 1739 So. Halsted St., Chicago, Ill.

NAUJIENOS Pattern Dept.,
1739 S. Halsted St., Chicago, Ill.

Čia įdedu 16 centų ir prašau atsiųsti man pavyzdį No.————

Mieros..... per krutinę

(Vardas ir pavardė)

(Adresas)

(Miestas ir valstija)

Iš priežasties lėtumo paštos, prisiuntimas musų patternų gal užtruks kiek ilgiau, negu paprastai.

Tėvų Dienos Išvakarės

—v—

Šeštadienį, birželio 19 d. 8 v. vakare įvyks tėvų pagerbimo sueiga Jonistų salėje, 814 W. 33rd St. Tą vakarą kiekvienam tėvui bus įteikta dovanėlė ir jų pagerbimui bus duotas trumpas, bet gražus muzikos programėlis. Į parengimą atvyks ne tik tėvai, bet ir jų žmonos, šeimynos nariai, draugai ir pažįstami. Vakaro šeimininkės turės skanių užkandžių ir sąskonių. Ateikite visi, nes prie gero orkestro ir gražioje nuotaikoje visiems bus smagu šokti ir pasilinksminti. Nuoširdžiai visus prašo atsilankyti ruošėjai.

Taryba.

AKIŲ SPECIALISTAI

DR. VAITUSH, OPT.
LIETUVIS

Mano 20 metų praktikavimas jusų garantavimas.
Optometrically Akių Specialistas
Palengvina akių įtempimą, kuris esti priežastimi galvos skaudėjimo, svaigimo, arba aptemimo, nervuotumo, skaudamą akių karšti, atitaiso trumparegystę ir toliregystę. Prirengia teisingai akinius. Visuose atsitikimuose egzaminavimas daromas su elektra, parodančia mažiausias klaidas. Speciali atida atkreipiama į mokyklos vaikus.
Atitaisome akių color blind.
VALANDOS: nuo 10 ryto iki 8 v. vak. Seredomis nuo pietų, o Nedėlioj pagal sutartį.
Daugely atsitikimų akys atitaisomos be akinių. Kainos pigiau kaip pirma.
4712 South Ashland Av.
Phone YARDS 1373

Dr. G. SERNER
LIETUVIS AKIŲ GYDYTOJAS
25 metų patyrimas

Tel. Yards 1829
Pritaiko Akinius.
Kreivas Akis Ištaiso.
Ofisas ir Akinių Dirbtuvė
3401 SO. HALSTED ST.
kampas 34th St.
Valandos nuo 10 iki 4, nuo 6 iki 8
Nedėlioj pagal sutartį.

DR. KARL NURKAT
(NURKAITIS)

Pritaiko atsakomingai akinius už prieinamą kainą ir ant lengvų išmokėjimų.
3241 S. Halsted Street
PHONE CALUMET 4591
RAKANDŲ KRAUTUVĖ

KITATAUČIAI

DR. HERZMAN
IŠ RUSIJOS
Gerai lietuviams žinomas per 39 metus kaipo patyręs gydytojas chirurgas ir aukušeris.
Gydo staigias ir chroniškas ligas vyrų ir moterų ir vaikų pagal naujausius metodus. X-Ray ir kitokius elektros prietaisus.
Ofisas ir Laboratorija
1031 W. 18th St. netoli Morgan St.
Valandos nuo 10—12 pietų ir nuo 6 iki 7:30 val. vak. kiekvieną dieną, išskiriant šeštadienio vakaro ir nedėliomis.
Tel. CANAL 3110.
Rezidencijos telefonas:
Superior 9454 ar CENTRAL 7464

Dr. Charles Segal
OFISAS:
4729 So. Ashland Ave.
— 2-ros lubos —
CHICAGO, ILLINOIS
Ofiso Valandos:
Nuo 10—12 val. ryto, nuo 2 iki 4 val. popiet ir nuo 7 iki 8:30 val. vakaro. Nedėliomis nuo 10 iki 12 valandai dieną.
Phone MIDWAY 2880

Garsinkitės 'N-nose'

KIEKVIENAS GERKITE
DAD'S
SENOVIŠKĄ
ROOT BEER

LIETUVIAI

GYDYTOJAI IR DENTISTAI
Amerikos Lietuvių Daktarų Draugijos Nariai

Phone CANAL 6122
Dr. S. BIEŽIS
GYDYTOJAS IR CHIRURGAS
2201 West 22nd Street
Valandos nuo 1—3 ir 7—8
Seredomis ir Nedėl. pagal sutartį
Rez. 3241 W. 66th Place
Phone REPublic 7868

Ofiso Tel. VIRGINIA 0036
Aezidencijos telefonas
BEVERLY 8244
DR. T. DUNDULIS
GYDYTOJAS IR CHIRURGAS
4157 ARCHER AVENUE
Ofiso valandos:
nuo 1—3 ir nuo 6—8:30 val. vakaro
Trečiadieniais pagal sutartį.

Dr. F. Pulsucki Le Van
DR. GRACE ILIFF
GYDYTOJAS IR CHIRURGAS
Valandos kasdien 2—4 ir 7—9 vak.
Ketvirtadieniais tik pagal sutartį
1957 W. Garfield Blvd.
Cor. Damen HEMLOCK 6699

A. Montvid, M. D.
West Town State Bank Bldg.
2400 WEST MADISON STREET
Val.: 1 iki 3 popiet, 6 iki 8 vak.
Telefonas SEELEY 7330
Namų telefonas BRUNSWICK 0597

DR. S. NAIKELIS
GYDYTOJAS IR CHIRURGAS
Ofisas ir Rezidencija
3417 So. Halsted St.
Tel. LAFAYETTE 7020
Val. 2—4 popiet, 7—8:30 vak.
Sekmadieni pagal sutartį.

Telefonas YARDS 3146
DR. V. A. ŠIMKUS
GYDYTOJAS IR CHIRURGAS
IR AKINIUS PRITAIKO
744 W. 35th Street
Valandos: 11—12; 2—4 ir 6:30—8:30
Pirmadieniais tik nuo 2—4 ir 6:30—8:30. Šventadieniais: 11—12.

DR. STRIKOL'IS
Gydytojas ir Chirurgas
Ofisas 4645 SO. ASHLAND AVE.
Ofiso val.: nuo 2 iki 4 ir nuo 6 iki 8 val. Nedėlioj pagal susitarimą.
Ofiso tel. YARDS 4787
Namų tel. PROSPECT 1930

DR. C. Z. VEZEL'IS
DENTISTAS
4645 So. Ashland Ave.
arti 47th Street
Telefonas YARDS 2246
Valandos: nuo 9 iki 8 vakaro
Seredoj pagal sutartį.

DR. BRUNO J. ZUBRICK'AS
GYDYTOJAS IR CHIRURGAS
NAUJOJE VIETOJE
2403 West 63rd St.
VALANDOS: 2—4 popiet ir 7—9 vakaro, trečiadieniais ir sekmadieniais pagal susitarimą.
Telefonas HEMLOCK 7899
Namų tel. RADCLIFFE 7885

KITI LIETUVIAI DAKTARAI

Tel. HEMLOCK 5849
Dr. Peter T. Brazis
GYDYTOJAS IR CHIRURGAS
6757 S. Western Ave.
VALANDOS: 1 iki 3 ir nuo 7 iki 9
Treč. ir Sekm. susitarus.

Dr. Emily V. Krukas
GYDYTOJA IR CHIRURGAS
4146 Archer Avenue
Ofiso Tel. LAFayette 3210
Res. Tel. LAFayette 0094
Jeigu Neatsiliepia—
Šauk KEDzie 2868.
VALANDOS:
Pirmad., Antrad., Ketvirt. 6—9 vak.
Penktad., Šeštad. 8:30—9:30 vakaro
Sekmadienį pagal susitarimą.

DR. MARGERIS
3325 So. Halsted St.
Valandos: nuo 10 iki 2
ir nuo 6 iki 8.
Sekmadieniais nuo 10 iki 12.
Phone YARDS 7299

Garsinkitės 'N-nose'

NIPPER

NEKKU, THE GIRAFFE, HAD POKED HIS HEAD THROUGH THE TRAP DOOR IN KURKKI'S HOUSE TO SEE WHAT THE QUEER TOMTOM NOISE WAS, AND HE COULD N'T GET IT OUT.

SCARED OUT OF HIS WITS, HE PULLED AND YANKED AND TUGGED

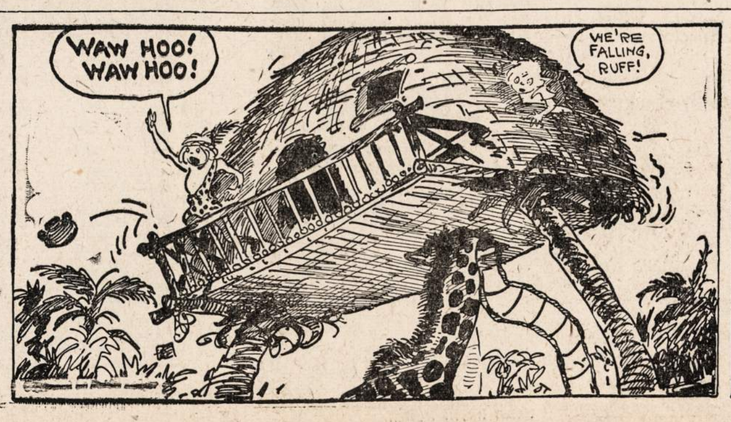

HE TWISTED AND SQUIRMED AND SNORTED AND JUMPED AND WRENCHED AND THE POOR, FRAIL, LITTLE HOUSE WHICH KURKKI HAD WOVEN OUT OF THE FRONDS OF THREE COCOANUT TREES, BENT TOGETHER, BEGAN TO GO TO PIECES—

KURKKI YELLED FOR WAW HOO.

9 WARDO LIET. DEM. KLUBAS RENGIA PIKNIKĄ SEKMADIENĮ

PALIEPĖ KOMUNISTAMS IŠSIKRAUSTYTI IŠ PARAPIJOS SVETAINĖS

—v—

9 Wardo Lietuvių Demokratų Klubo metinis piknikas įvyks sekmadienį, birželio 20 d., Ryan's Woods miške, prie 87 ir Western Ave. — toje pat vietoje, kur pereitų metų piknikas buvo.

Piknike, be visokių prašmatnumų, bus ir kalbėtojų. Kalbės S. V. Govieras, teisėjas J. T. Zuris ir kiti.

Visus Roselando lietuvius klubas kviečia atsilankyti ir gražioje lietuvių sueigoje maloniai laiką praleisti.

Nei lietus, nei sniegas pikniko negalės sulaikyti. Jei pasitaikys blogas oras, tai parengimas bus laikomas Visų Šventų parapijos svetainėj.

* * *

United Lithuanian American Citizens Political Club 9 Ward, kurį komunistai užvaldė, jau klubo vardą pakeitė, išmetus "citizens" žodį. Nauju vardu tas klubas dabar vadinasi "United Lithuanian American Political Club 9 Ward". Reiškia, dabar jau klubui gali priklausyti ir nepiliečiai.

Kalbamas klubas susirinkimus laikydavo parapijos svetainėj, o parengimus, kaip prakalbas ir balius, rengė komunistų svetainėj, vadinamoj "Kulturos Svetainėj". Prie klubo dar priklauso keletas katalikų. Komunistai tikėjosi daugiau katalikų įrašyti į klubą, tat ir susirinkimus bažnytinėj svetainėj laikydavo.

Visų Šventų parapijos komitetas, matydamas, jogei klubas yra komunistiškas, reiškia, priešingas lietuvių tautai ir todėl nepageidaujamas, kad susirinkimus laikytų lietuvių įstaigoje, girdėti, paliepęs klubui išsikraustyti iš svetainės.

Dabar komunistai galės tą klubą pavadinti komunistų klubu, nes dabar jie organizuoja 9 Ward lietuvių komunistų partijos skyrių.

— Roselandietis.

SOFIA MASULIENĖ.
po tėvais Verpecinskaitė, gyv. 5262 So. Halsted St.

Mirė birželio 17 d., 9:00 val. ryto, 1943 m., sulaukus 55 metų amžiaus, gimus Tauragės apskr., Adakavo parap., Giržadų kaime. Amerikoj išgyveno 40 metų.

Paliko nuliudę: giminės, draugai ir pažįstami.

Kunas pašarvotas Antano M. Phillips kopl., 3307 Lituanica Ave.

Laidotuvės įvyks pirmad., birželio 21 d., 8:00 val. ryto iš koplyčios į Šv. Jurgio par. bažnyčią, o po gedulingų pamaldų bus nulydėta į Šv. Kazimiero kapines.

Visi a. a. Sofijos Masulienės giminės, draugai ir pažįstami nuoširdžiai kviečiami dalyvauti laidotuvėse ir suteikti jai paskutinį patarnavimą ir atsisveikinimą.

Nuliudę liekame:
Giminės, Draugai ir Pažįstami

Laid. Direkt. Antanas M. Phillips, Tel. YARDS 4908.

URBA Gėlės Mylintiems Vestuvėms, Bankietam, Laidotuvėms, Papuošimams.
GĖLININKAS
4180 Archer Avenue
Phone LAFAYETTE 5800

LOVEIKIS Siunčiam Gėles Telegramu į Visas Pasaulio Dalis
KVIETKININKAS
Gėlės Vestuvėms, Bankietams ir Pagrabams.
3316 SO. HALSTED ST.
Tel. YARDS 7308

Šį Sekmadienį į Jefferson Girias

—v—

Reikia priminti, kad šį sekmadienį, birželio 20 dieną, Chicagos Lietuvių Vyrų Choras rengia išvažiavimą į Jefferson girias, kurios, rodosi, visiems chicagiečiams yra gerai žinomos ne tik savo gražumu, bet ir patogiu gatvėkariais privažiavimu, o ypač šiais laikais, kada mašinomis yra apsunkintas važiavimas. Bus visiems smagu praleisti laiką tyrame ore, tarp žalių lapuotų medžių.

X. Š.

Prašo Vetuoti Bilių Atkreiptą Prieš Darbininkus

—v—

Chicagos Darbo Federacijos pirmininkas, Samuel Laderman, pasiuntė prezidentui Rooseveltui telegramą, prašydamas vetuoti bilių, kurį ką tik priėmė Kongresas.

Bilių paruošė ir įteikė Kongresui kongresmanai Smith ir Connally. Jis yra atkreiptas prieš streikus karo metu. Tačiau jis atkreiptas ne vien prieš streikus, bet bendrai taikomas užgauti darbininkų unijas.

Pirkite tose krautuvėse, kurios garsinasi "NAUJIENOSE"

3 Metų Mirties Sukaktuvės.
LIUDNAI ATMINČIAI

ALEKSANDRA YASIONIS

Persiskyrė su šiuo pasauliu birželio 18 d., 1940 metais, sulaukęs pusės amžiaus. Dabar ilsisi Lietuvių Tautiškose kapinėse. Kilo iš Lietuvos: Nemunaičio parapijos, Vangelonių kaimo.

Paliko dideliame nuliudime moterį Rozaliją, po tėvais Pilveliutę, 2 sunus: Aleksandrą ir marčią ir anukę, sunų Antaną ir marčią ir anukus; dukterį Anellie ir žentą Pady ir anukus; brolį Ignacą Yesionį ir jo šeimyną; pusbrolį Ignacą ir marčią ir jų šeimyną; švogerkas ir daug kitų giminių ir pažįstamų Amerikoje. Lietuvoje paliko seserį ir gimines.

Mylimas vyre ir tėveli, jau trys metai kaip mirtis atskyrė tave nuo musų; kiek liudesio, kiek širdgelos ir vis netikim, kad tai tikrenybė. Atrodo kaip koks baisus sapnas, bet ne, — tai ne sapnas! Tu mus apleidai ir dabar ilsiesi ramiai gražiame kapinyne amžinai nutilęs. Mes tave lankom ir lankysim, ant tavo kapo kvietkelesašaromis palaistysim iki ateis laikas kada mes pas tave ateisime.

Ilsėkis ramiai brangusis. Liekame nuliudę:

MOTERIS, ROZALIJA, SUNAI: ALEKAS IR ANTANAS IR DUKTĖ ANELLE.

President of Pepsi-Cola Company Receives War Service Award For Salvage Campaign

WALTER S. MACK, JR., (Second from right), President of Pepsi-Cola Company, and Vice-Chairman of the Industrial Salvage Committee for Greater New York, receiving War Service Award from Rolland J. Hamilton, (extreme left), Chairman of the Committee, for "patriotic services rendered in behalf of the War Salvage Program" at a luncheon meeting at which Mr. Mack was host at the Harvard Club in New York City to 112 divisional chairmen of salvage groups receiving similar awards. In addition to his Vice-Chairmanship of the Industrial Salvage Committee, Mr. Mack is Chairman of the Beverage Industry Salvage Committee.

(Back row, left to right): Paul C. Cabot, Director of Salvage Division of WPB, Washington, D.C.; Commander Albert F. Rice, U.S.N., Commanding Officer in Charge of Naval Aviation Cadet Selective Board, and John P. Magire, Regional Director of War Production Board, look on.

It was announced at function that over 400 million lbs. of scrap had been collected from industry in Greater New York since the Campaign began last May. Function was also occasion for launching of industrial copper scrap campaign.

IŠ JONIŠKIEČIŲ PADANGĖS

Praeitą sekmadienį po pietų įvyko Joniškiečių Klubo pusmetinis susirinkimas. Nors susirinkimas buvo šauktas atvirutėmis, bet dauguma narių neatsilankė.

Daug raportų buvo išduota susirinkimo bėgy. Vienas raportas išduotas komisijos iš knygų peržiurėjimo. Pasirodė, kad per šešis mėnesius klubas paaugo pinigiškai $200 ir tik vienu nariu.

Joniškiečiai nenusimina, kad tik tiek klubas paaugo, nes jie žino, kad kai 1944 metai ateis, tai klubas bus daug daugiau paaugęs turtu ir nariais. Klubo visas turtas dabar yra virš $2,400.

Pikniko komitetas raportavo, kad joniškiečių pirmutinis išvažiavimas įvyksta sekmadienį, birželio 20 dieną, vietoje skersai kelio nuo Tautiškų Kapinių. Kaip girdėti, tai komitetas deda visas pastangas, kad šis piknikas butų smagus ir kad visi svečiai butų palinksminti. Yra žinoma iš praeitų piknikų, jogei joniškiečiai visuomet priima visus svečius smagiai.

— Klubo koresp. E. Mickevic.

PIKNIKAS RAUDONOJO KRYŽIAUS NAUDAI

Pp. J. IR U. ŽUKAUSKAI PAAUKOJO KIAULĘ

—v—

Praeitą sekmadienį buvo surengtas Sophie Barcus radio valandos piknikas Summit'e. Prie pikniko pasisekimo daug prisidėjo pp. Žukauskų atrakcija — kiaulė, sverianti netoli 800 svarų, kurią jie paaukojo Raudonojo Kryžiaus naudai. Šis bekonas buvo atvežtas į pikniką, kad publika galėtų ją pamatyti. Suprantama, kad padaryti daugiau pelno, buvo platinami tikietai. Kiaulė teko Bernice Kritchunas iš Brighton Parko. Dabar šis bekonas jau atsidurė stokjarduose.

Publikos piknike buvo daug, nes diena buvo graži. Sako, ir gražaus pelno buvę padaryta. Pelnas paskirtas Raudonajam Kryžiui.

Tenka pastebėti, kad pp. Žukauskai turėjo nemažai vargo kol gavo vyrus ir troką, kurie mokėjo įprašyti šitą "paršiuką" į vidų ir nuvežti jį kur reikia.

Pp. Juozas ir Uršulė Žukauskai gyvena adresu 2126 So. Halsted St., o Chicagos priemiestyje turi gražią farmą su vasarnamiu. Jie laiko daug karvių, įvairių paukščių ir kiaulių. Jie džiaugiasi, kad šiais laikais farmeriauti esą vienas geriausių ir naudingiausių užsiėmimų. Pats p. Žukauskas, be to, dar turi barzdaskutyklos biznį, tačiau pusę laiko pašvenčia prie laukų darbo ir prie statybos, nes plečia trobesių skaičių, kad gyvuliams butų patogesnė patalpa.

— Kaimynas.

Pirkite tose krautuvėse, kurios garsinasi "NAUJIENOSE"

Aukos Ameirkos Lietuvių Tarybai

—v—

Gauta dar $513.65

Po balandžio 15 d. įplaukė į Amerikos Lietuvių Tarybos iždą šios sumos:

SLA 260 kp., Chicagoje aukojo 5.00
Julė Andriulienė, Chicagoje, aukojo $1.00
J. M. Šaltenis, Chicago $5.00
Antanas Žiemys, Rochester, N. J., atsiuntė aukų 6.00
Justin Mackevicz, Brockton, Mass., atsiuntė 370.15
SLA centras, iš Tautiškų Centų fondo 100.00
Atlikusių nuo draugiško parengimo Chicagoje 16.00
ALT skyriaus susirinkime, Binghamton, N. Y., aukojo: A. Lepa $2; P. B. Balchikonis $1; V. Kell $1; V. Rakauskas $1; A. Adomaitis $1; P. Adomaitis $1; M. Urbas $1; J. Neverauskas $1; E. Paškauskienė $1; O. Krivickienė 50c. Kartu $10.00
Viso $513.65
Pirmiau buvo skelbta $1594.07
Iki 1943 m. birželio 14 d. viso įplaukė $2107.72

Visiems aukotojams, organizacijoms ir asmenis reiškiame nuoširdžią padėką.

Amerikos Lietuvių Taryba.

TĖVŲ DIENOS PROGA

Šį sekmadienį, birželio 20-tą, bus paminėta oficialiai Tėvų Diena.

Motinų Diena įvyksta gegužės pradžioje. Motinos tą dieną yra labai aukštai įvertinamos ir dideliu nuoširdumu pagerbiamos. Vaikai, ypatingai dukterys, stengiasi nupirkti puikiausių dovanų savo motinoms, kad motinos pradžiugtų taip, kaip dar niekuomet nebuvo pradžiugusios, kad tą valandėlę jos jaustųsi laimingiausios.

Kodėl taip daug dėmesio kreipiama į motiną? Tur but todėl, kad ji artimiausia vaikų stovi jų auklėjime. O kaip su tėvu? Ar jis ne taip artimas vaikams ir ar nėra užsitarnavęs gerą žodį iš vaikų gauti?

Nežinau, kaip kitiems tas dalykas atrodo. Mano gi supratimu, jeigu tėvas yra nuoširdus savo šeimynai ir deda tokias pat pastangas, reiškia meilę vaikams, kaip ir motina, rupinasi jų sveikata ir mokslinimo reikalais, tai ne mažesnis kreditas nuo vaikų priklauso ir jam. Jeigu motinos viena ranka glosto sunų ar dukterį, tai tėvo antra ranka tą patį daro. Jeigu vaikas suserga ar jį kokia nelaimė ištinka, tai tėvui širdis skauda ir jį gailestis apima taip, kaip ir motiną.

Kada vaikai turi pasisekimą moksle, dainoje, muzikoje ar kituose užsiėmimuose, tai džiaugiasi sielos abiejų tėvų ir jie abudu brangina, kaip mylimiausią turtą, savo šeimą. Žinoma, jeigu paliesime blogasias puses, tai čia tų klaidų ir nesusipratimų rasime irgi nemažai, tačiau ne pas vieną tik tėvą. Rasime jų ir pas motiną.

Taigi, kur meilė harmonizuojas ir ištikimybė viešpatauja, tenai vienodai balansuojasi tėvų gerumas mylimiems jų vaikams.

— R. Š.

—v—

Linksmumas Negelbėjo

—v—

Howard J. Smith skundėsi savo draugams, kad tarp jo ir žmonos, taip sakyti, juoda katė yra perbėgusi. Draugai patarė: stengkis buti linksmesnis, gal dalykai pasitaisys.

Na, ir mėgino jis buti linksmesnis, dainavo namie, švilpavo nepaliaujamai.

Well, jo žmona jam juodą akį dėl to užfundijo. Be to, ji pareikalavo skirybų. Pasirodo, linksma nuotaika ne visuomet gelbsti.

KIEKVIENAS GERKITE!
DAD'S
SENOVIŠKĄ
ROOT BEER

ANTHONY B. PETKUS
LAIDOTUVIŲ DIREKTORIUS
6812 S. Western Ave. — Telefonas GROVEHILL 0142
1410 S. 50th Ave. — Cicero, Illinois, Telefonas CICERO 2109
KOPLYČIOS VISOSE MIESTO DALYSE.

LAIDOTUVIŲ DIREKTORIUS
John F. Eudeikis
SENIAUSIA IR DIDŽIAUSIA LAIDOJIMO ĮSTAIGA
AMBULANCE
DIENĄ IR NAKTĮ
Visi Tel. YARDS 1741-1742
4605-07 So. Hermitage Ave.
4332—34 S. California Avenue
Telefonas LAFAYETTE 0727
Dykai KOPLYČIOS VISOSE CHICAGOS DALYSE
Klausykite musų radio programo pirmadienio ir ketvirtadienio vakarais nuo 8—iš stoties WGES (1390 kilo.) Su POVILU ŠALTIMIERU

Laidotuvių Direktoriai

NARIAI Chicagos, Lietuvių Direktorių Asociacijos

Ambulance Patarnavimas Dieną ir Naktį
TURIME KOPLYČIAS VISOSE MIESTO DALYSE

P. J. RIDIKAS
3354 SO. HALSTED STREET — **710 WEST 18th STREET**
Telephone YARDS 1419

I. J. ZOLP
1646 WEST 46th STREET — **Phone YARDS 0781**

MAŽEIKA — **EVANAUSKAS**
3319 LITUANICA AVENUE — **Phones YARDS 1138—1139**

LACHAWICZ IR SUNŲS
SKYRIUS 42-44 EAST 108th STREET — **Tel. PULLMAN 1270**
2314 WEST 23rd PLACE — **Phone CANAL 2515**

L. BUKAUSKAS
10821 SO. MICHIGAN AVENUE — **Phone PULLMAN 9661**

ANTANAS M. PHILLIPS
3307 LITUANICA AVENUE — **Phone YARDS 4908**

J. LIULEVIČIUS
4348 SO. CALIFORNIA AVE. — **Phone LAFAYETTE 3572**

SUSIRINKIMAI

AMERIKOS LIET. PIL. PAŠ. KLIUBO (12 Wardo) susirinkimas įvyks sekmad., birželio 20, 1 val. popiet, Hollywood svet., 2417 W. 43rd St. —**P. J. Petraitis, rašt.**

Chicagos Draugijų, Kliubų Valdybos 1943 Metams

—v—

HUMBOLDT PARK LIETUVIŲ POLITIKOS KLUBO VALDYBA 1943 METAMS: Pirm. C. Kairis, 3031 N. Parkside Ave., Phone Berkshire 7406; Vice pirm. M. Chepul, 3327 Le Moyne St., ph. Spaulding 7903; Prot. rašt. Anton Lungevicz, 1814 Wabansia Ave., phone Humboldt 2285; Fin. sekr. Stanley Buneckis, 3327 Le Moyne St., phone Spaulding 7903; Kasierius Mike Paperius, 1701 N. Pulaski Rd., phone Albany 9236. Maršalka Anton Kuprevicz, 1502 N. Washtenaw Ave. Mitingai atsibuna 3 trečiad. Grigaičio svet., 3800 Armitage Ave.

PASKOLOS DAROMOS
ANT 1-MŲ MORGIČIŲ
GREITAI IR PIGIAI MĖNESINIAIS ATMOKĖJIMAIS

MUTUAL FEDERAL
SAVINGS and LOAN ASSOCIATION OF CHICAGO
2202 W. Cermak Road
Telefonas: CANAL 8887
Ben. J. KAZANAUSKAS
SEKRETORIUS.

606
by Laura Wheeler

No. 606—Megsti papuošalai

NAUJIENOS NEEDLECRAFT DEPARTMENT
1739 S. Halsted St.,
Chicago, Ill. No. 606

Čia įdedu 11c ir prašau atsiųsti man aukščiau pažymėtą numerį (pavyzdis 10c, prisiuntimas 1c, viso—11c).

Vardas ir pavardė

Adresas

Miestas

Valstija

CLASSIFIED ADVERTISEMENTS

FARMS FOR SALE
Ukiai Pardavimui

Minnesota

PASIRINKIMUI IŠ DVIEJŲ aukštai pagerintų farmų, Olmsted County. 20 mylių nuo garsiojo Rochesterio miesto. Viena — 160 akrų lygios kornų žemės, $14,000, moderniškai pagerinta. Antroji — 240 akrų. Geriausioj vietoje. Moderniški pagerinimai, įskaitant ir elektriką. F. J. HOLLAND, St. Charles, Minn.

12 AKRŲ, prie grįsto kelio, 2 moderniški namai, barnė 26x80, vištininkas. Vaismedžiai; greita nuosavybė. Kaina $14,500. 25 akrai, pilnas setas farmų budinkų, 1 mylias nuo stoties. Žemi taksai. Kaina $10,000. Herb Matter, 124 S. Washington, Naperville, Ill. Tel. 300.

Michigan

160 AKRŲ, įkalnėse ekstra gera žemė, molys, žvyras. 120 akrų dirbamos, 20 akrų miško, 2 barnės su beismentais, šulinys, vėjinis malunas, įrankių sandėlis, dvigubas corn crib, vištininkas, grudų svirnas, brooder coop, 8 kambarių namas, elektrika, visi budinkai gerame stovyje. Kaina $4,700. Išmokėjimais. Savininkas Frank Weber, Allegan, Michigan.

BUSINESS CHANCES
Biznio Progos

PARDAVIMUI ROAD HOUSE, 3½ mylios nuo miestų ribų. Graži vieta; parduos tik biznį arba su visa 90 akrų žeme. Labai prieinamai. Šaukite 6810 S. Western Av.

GROSERNĖ IR MĖSOS MARKETAS su arba be budinko, 2639 West 65th St. Rezidencijų distrikte; geriausias biznis senai įsteigtas. PROspect 3096.

FIRANKU VALYKLA. DRY cleaning outlet. Volume $8 000. Geroj vietoj. Prieinama renda. 1351 West Cornelia.

PARDUOS ARBA PRIIMS pusininką su cash į teatro biznį su budinku ir biznių. Teatras padarys gerą pragyvenimą; įsteigtas 8 metai. Nereikia priorities operuoti teatrą. Box 77, 1739 So. Halsted St.

LUNCH ROOM, saldainės, ice cream, cigarų, notions, 4 gyvenimui kambariai, garu šildomi. $40 į mėnesį. Geras biznis.
2922 Belmont Ave.

BOARDING HOUSE, 12 kambarių, pilnai įrengta. Geroj apylinkėj. Paaukos už cash. 4021 N. Lockwood.

FURNITURE-FIXTURE FOR-SALE
Rakandai ir Įtaisai Pardavimui

LINOLEUM PAKLOJIMAS
DYKAI
KONGOLEUM 39c. INMADE 49c
INLAID 79c. KREDITAS.
HEMLOCK 3200.

GREITAM PARDAVIMUI naujas Parlor setas. Atsišaukit tik pėtnyčioje, subatoje ir nedėlioje.
939 W. 34th St. 2-ras aukštas.

PARDAVIMUI 2 alaus butelių šaldytuvai, refrigeratorius, 1 didelio saizo fenas, 1 Baby bogy ir keletas kėdžių ir stalų. Atsišaukite: Tel. BOUlevard 4656.

Dideli Laivų Statybos Įmonių Pelnai

—v—

Darbininkai reikalauja 10 nuošimčių algų pakėlimo — pasirodo žinia spaudoje didele antrašte. Jie grasina paskelbti streiką, jeigu negaus pakėlimo—įspėja kita antraštė. O komentarai daromi, kad tai yra prastas patriotizmas.

Atrodo betgi, kad ir samdytojai neužmiršta savęs. Štai šiomis dienomis Atstovų Rumų laivyno komitetui liudijo Harry Dafoe, atstovas Dafoe laivų statybos įmonės, kuri randasi Bay City, Michigan valstijoje.

Pasak Dafoe, jo kompanija padarė 1942 metais $700,000 gryno pelno ant $600,000 investmento.

Dafoe paties alga 1941 metais siekė $25,000, o 1942 metais ji buvo pakelta iki $75,000. Reiškia, jo alga buvo pakelta du kartu tiek, kiek jis gavo praeity.

Be to, jo du sūnūs pastaruoju laiku patapo jo partneriais. Ir jiems algos mokama po $10,000 kas metai kiekvienam ,nors jie stojo biznin, taip sakyti, žaliukai, mažai tenusimaną.

Ir kitos laivų statybos kompanijos pakėlė savo viršininkų algas, kai kuriais atvėjais padarė jas dvigubai ir trigubai didesnes, kaip kad jos buvo pirmiau.

HELP WANTED—FEMALE
Darbininkių Reikia

MERGINŲ ir MOTERŲ
KARINIO MAISTO PRAMONĖ

AUKŠČIAUSIA
INDUSTRINĖ
MOKESTIS

Pradžiai mokestis 62c. į valandą.
93c. po 8 valandų dienos darbo
arba 40 valandų į savaitę
$1.24 į valandą 7 darbo dieną
savaitėje.
5c. valandai naktimis, bonus dabar
mokamas.
Nereikia mokėti unijos mokesčio.
SENIORITETO TEISĖS
GARANTUOTA DARBO
SAVAITĖ.
Apmokamos atostogos po 1 metų
tarnybos. Ligoninės išlaidos.
Gyvybės ir ligoj apdrauda.
TINKAMA PRIEŽIURA
KARO BONŲ DOVANOS
Šalia Stock Yard'ų.
GERA TRANSPORTACIJA.
AGAR PACKING AND
PROVISION CORP.
4057 SO. UNION AVE.

Moterų Sunkiam
Dirbtuvės Darbui
Su patyrimu arba be. 48 valandų savaitė. 100% karinis darbas. Gera mokestis. NUOLAT DARBAS DABAR IR PO KARO.
ACCURATE SPRING
MFG CO.
3811 W. LAKE STREET

MERGINŲ—MOTERŲ
prie baksų lankstymo darbo.
PATYRIMAS NEBUTINAS
Reguliaris algos pakėlimas
Dienų ir naktų šiftai.
Atsišaukite asmeniškai.
CHICAGO CARTON COMPANY
4200 So. Pulaski Road.

HOTELIUI TARNAIČIŲ IR VALYTOJŲ.
NUOLAT DARBAS, LABAI MALONI APLINKA. GERA MOKESTIS. Atsišaukite į
HOUSEKEEPERS OFFICE,
EDGEWATER BEACH HOTEL
5349 Sheridan Road.

MOTERU — MERGINŲ
Steam table darbas, nuolat darbas. 4 popiet iki 1 ryto. nuo 11 popiet iki 8 val. ryto. Valanda pietums. Atsišaukite Chicago Post Office Building, Canal ir Van Buren. Miss Burd, 4-tas aukštas. Naujas Pašto trobesys.

HIGH SCHOOL MERGINŲ
16 metų ir sensnių. Jusų laukia gražus darbas. Ateikite šiandien. Mes mokėsime jums kol mokysitės. Maloni darbo aplinka. Gera mokestis. Mayflower Doughnut Corp., 1933 So. Halsted Street 6-as aukštas.

REIKIA MOTERS apvalymo darbui kepyklos virtuvėje. Trumpos valandos popiečiais, 50c. į valandą. 445 North Laramie Ave.

REIKIA PATYRUSIOS marškinių finišerkos. Aukščiausia mokestis. Valandos: 8:30 iki 4:30. 7907 Racine Ave., STEwart 6220.

REIKIA OPERATORKU
Prie gerų custom kelinių. Nuolat darbas. John Harper and Co., 222 W. Monroe St.

REIKIA ŠEIMININKĖS prižiurėjimui namų. Trys suaugę. Buti čia arba namie. $15—$18 į savaitę. Namai 2128 Marshall Blvd., atsišaukite į krautuvę 2835 West Cermak Road.

RANKOMIS SIUVĖJU IR finišerkų. Geros darbo sąlygos. Laikas ir pusė už viršlaiki. Bonux, Mr. Kerbel, 411 South Sangamon St., 7-tas aukštas, HAYmarket 1944.

REIKALINGA VIDUTINIO AMŽIAUS moteris prižiurėti 3 vaikus. Mažai namų darbo. Mokestis $20 į savaitę. Šaukite: REGent 1460.

REIKIA SKUDURŲ SKIRSTYTOJOS, patyrusios. Gera mokestis: nuolat darbas. 35th ST. JUNK SHOP, 3502 So. Federal St.

REIKIA TARNAIČIŲ
Apartmento hoteliui. Patyrimas nebutinas. Sekmadienį nedirbti. $74 į mėnesį.
EMBASSY HOTEL,
2756 Pine Grove.

VIRĖJOS, pirmam aukšte darbas. Truputis skalbimo. Jaunesnės negu 50 metų. NAŠLAIČIŲ namuose. Šiaurės priemiesty. Du vaikai. Kiti darbininkai. Telefonas GLEncoe 588.

KALNIERIŲ SIUVĖJŲ ir bendkiam siuvimo darbui; aukštos rųšies kautai. Nuolat darbas, geriausios kainos mokamos. Triangle Tailors, Inc., 500 So. Wells Street, 4-tas aukštas.

HELP WANTED—FEMALE
Darbininkių Reikia

REIKIA
MOTERU
DIRBTUVĖS
DARBAMS

butiniausioj
industrijoj.

PHOENIX METAL
CAP COMPANY
2444 W. 16th Street

REIKIA SIUVAMU
MAŠINŲ OPERATORKŲ

patyrusių prie single needle mašinų. Dienų ir naktų darbas. Naktinis šiftas nuo 4 iki 10. Atsišaukite kasdien nuo 8:00 val. ryto.
THE CHICAGO RAWHIDE
MANUFACTURING CO.,
1301 ELSTON AVE.

REIKALINGA MERGINA bendram namų darbui ir virti. Nėra skalbimo, 3 suaugę, geriausia mokestis. Buti čia. Vakarais laisva.
BEVERLY 2047.

Skalbyklai Merginų
SHAKERS, FEEDERS, FOLDERS. Patyrusių, dienų darbas. Nuolat darbas. 41c—44c į valandą; geros darbo sąlygos. Atsišaukite į skalbyklą.
BISMARCK HOTEL
RANDOLPH IR WELLS STS.

MOTERŲ 18—50
NEPATYRUSIU DARBININKIŲ
Lengvas dirbtuvės darbas.
Gera mokestis, nuolat darbas.
THE NORLIPP CO.
556 W. CONGRESS.

LAPEL PADDERS SU MAŠINA. Vyriški kautai. Globe Tailoring Co. 208 W. MONROE ST.

REIKALINGA VIREJA į atostogų vietą arti Michigan City, Ind. $15.00 į savaitę, valgis ir guolis. Atsišaukite pas A. SALDUKAS, LAFayette 6719.

PAPER SLITTERS. CUTTERS. Paper box dirbtuvė. Reikalinga industrija. Nuolatiniai darbai. Gera mokestis. Apmokamos atostogos.
MUTUAL PAPER BOX CORP.
1500 W. Harrison.

MOTERŲ VALYTOJŲ
Nursery. Gera mokestis. Prižiurėjimui. Nuolat darbas. 1401 N. California Ave.

- Naktinių Valytojų
- Dieninių Matronų

Nuolat darbai. Geros darbo sąlygos. Nereikia sekmadieniais dirbti. Pirkiniams nuolaidos privilegijos.
Atsišaukite į
EMPLOYMENT OFFICE,
11-tas aukštas, Wabash.
MANDEL BROTHERS
STATE IR MADISON STS.

INDŲ PLOVĖJŲ. Patyrusių prie indų plovimo mašinos. $30 00 į savaitę. Barney's Market Club, 741 West Randolph St.

JAUNOS MERGINOS arba moters prižiurėti kudikį. Motina dirba. Buti čia. 3444 W. Monroe, Falta

Vidutinio Amžiaus
MOTERŲ
Dalį laiko arba pilną laiką prie
DRY CLEANING STORE
arti savo namų.
MR. BLOCH. CHECKEHR
CLEANERS.
1137 W. 63rd St.

HELP WANTED—MALE-FEMALE
Reikia Darbininku-Darbininkių

REIKALINGAS BARTENDERIS arba partneris — moteris arba vyras, atsakančiai ypatai pinigų nereikia stoti į biznį. Patyrimas nereikalingas. Taipgi reikalingas senas žmogus kaipo sargas. Gyvenimas vietoje. Gera mokestis. Kreipkitės po 7:00 vakarais.
4342 SO. ASHLAND AVE.

VIDUTINIO AMŽIAUS POROS Porterio ir šeimininkės. Sekmadienių nedirbti, 8 valandų diena. Geriausia mokestis. Lincoln Park Hotel. 1702 N. La Salle St.

REIKALINGAS PATYRĘS virėjas ar virėja į Julia's Restaurant. Valandos nuo 11 iki 8:00. Gera mokestis. 4656 So. Western Ave.

REIKALINGAS DARBININKAS į taverną, vyras ar moteris. Simon Parednis, 5959 So. Racine Ave. Tel. NORmal 8225.

VAIKINU ARBA MERGINŲ dirbtuvės darbui butinoj industrijoj. Nemokamai ligoninės apdrauda. Ther Electric Machine Works. 17 South Jefferson.

REIKIA — OVERKAUTŲ ispektoriaus, guzikų siuvėjo ir pamušalo dėjiko. Collegian Clothing Company, 319 West Van Buren, 3-čias aukštas.

HELP WANTED—MALE
Darbininkų Reikia

Reikia DARBININKŲ
KARINIO MAISTO PRAMONĖ

AUKŠČIAUSIA
INDUSTRINĖ
MOKESTIS.

Pradžiai mokestis 72½c. į valandą
$1.08¾ po 8 valandų dienos darbo
arba 40 valandų savaitę.
$1.45 į valandą, 7 darbo dieną
savaitėje.
5c. valandai naktimis, bonus dabar
mokamas.
Nereikia mokėti unijos mokesčio.
SENIORITETO TEISĖS.
GARANTUOTA DARBO
SAVAITĖ.
Apmokamos atostogos po 1 metų
tarnybos. Ligoninės išlaidos.
Gyvybės ir ligoj apdrauda.
TINKAMA PRIEŽIURA
KARO BONŲ DOVANOS.
Šalia Stock Yard'ų.
GERA TRANSPORTACIJA.
AGAR PACKING AND
PROVISION CORP.
4057 SO. UNION AVE.

REIKIA
DARBININKU
70c
VALANDAI
55—60 VALANDŲ
SAVAITĖ
100% KARINIS
DARBAS
TUOJAUS DARBAS
AMŽIUS NEAPRIBOTAS.

Kad gauti darbą, turite buti Amerikos piliečiais ir nesamdomi kitoj kurioj karinėje industrijoje.

BRAD—FOOTE
GEAR WORKS
1306 So. Cicero Ave.

DYKAI
TRANSPORTACIJA

VEITERIŲ	$250.00 MĖNESIUI
INDŲ PLOVĖJŲ	$250.00 MĖNESIUI
PANTRY MEN	$250.00 MĖNESIUI
YARDMEN	$250.00 MĖNESIUI

Dykai transportacija. Valgis ir kambarys. Darbas prie konstrukcijos apsigynimo srity šiaurinėje kontinento dalyje. Turi turėti gimimo metrikus. Amerikos pilietybės popierius arba prisiektą afideivitą; laisvi nuo drafto.
Praneškite tuojaus.
OLYMPIC
COMMISSARY CO.,
302 So. Canal St.
CHICAGO, ILL.

VYRŲ ir VAIKINŲ
Lankstyti popierinius baksus.
Reguliarus algos pakėlimas.
Dienų arba naktų šiftai.
Atsišaukite asmeniškai.
CHICAGO CARTON COMPANY
4200 So. Pulaski Road.

DIRBTUVEI DARBININKŲ
Patyrimas nebutinas. Nuolat darbas, aukštas savaitinis uždarbis. Atsineškite gimimo metrikus arba naturalizacijos popierius. Atsišaukite Mr. Williams, 1020 W. 37th St.

50 PUNCH PRESS OPERATORIŲ, SPOT WELDERS. 100% karinis darbas. Gera mokestis, 48 valandos į savaitę minimum. Atsišaukite James Metal Products Co., Inc., 2929 N. Oakley.

SPOT WELDERS, grinders. Nuolat darbas. Daug viršlaikio.
ART METAL PRODUCTS CO.
514 So. Green St.

MEDŽIO STAKO PIOVĖJO ir rip piovėjo. Central Desk Mfg. Co. 454 North Armour arti Grand Ave.

REIKIA INDŲ PLOVĖJO. $4.00 į dieną ir valgis. Mont Clare Restaurant, 7190 Grand.

ASSEMBLERS (SUDĖSTYTOJŲ), Darbas Clearing Distrikte.
100% WAR WORK.
Patyrusių prie mechaniškų darbų. Gera mokestis. Nuolat darbas.
Atsišaukite 215 E. 29th Street.

HELP WANTED—MALE
Darbininkų Reikia

REIKIA
VYRU
DIRBTUVĖS
DARBAMS

butiniausioj
industrijoj.

PHOENIX METAL
CAP COMPANY
2444 W. 16th Street

PIENO RAUTAI
Reikia dreiverių salesmonų; mokame $50 į savaitę, plus komišenas.

2 SAVAITĖS
APMOKAMŲ
ATOSTOGŲ
po 1 metų tarnybos

Mes esame butiniausi karinėje industrijoje.
PAŽIURĖKITE TELEFONŲ KNYGOJE DĖL DISTRIBUTING BRANCH SAVO NAMŲ APYLINKĖJE.
Atsišaukite pas manadžerį asmeniškai.
BOWMAN DAIRY CO.

REIKIA VYRŲ
Fiziškai stiprių prie
Aluminijaus liejimo
ŠTAI KUR PROGA
VYRAMS NUO 38 M.
IR SENESNIEMS
PAGELBĖTI KARO PASTANGOMS IR KARTU UŽDIRBTI TIKRAI GERUS PINIGUS.
ATEIKITE!
ADVANCE
ALUMINUM
CASTING CORP.
2742 W. 36th Place.

- DARBININKŲ VIRTUVEI,
- SKALBYKLOS DARBUI,
- BUS BOYS,
- PORTERIŲ, HOUSEMEN,
- VALYTOJŲ

LENGVAS DARBAS.
Atsišaukite į
TIMEKEEPERS' OFFICE
EDGEWATER
BEACH HOTEL
5349 Sheridan Road.

DIENINIŲ PORTERIŲ
NAKTINIŲ SARGŲ.
Visas darbas viduje. Nuolat darbai. Geros darbo sąlygos. Nereikia sekmadieniais dirbti. Ant prekių nuolaidos privilegija. Atsišaukite į
EMPLOYMENT OFFICE,
11-tas aukštas, Wabash.
MANDEL BROTHERS
STATE IR MADISON STS.

REIKIA CABINET MAKERS
AUGUST J. JOHNSON CO.,
848 Eastman St.

REIKALINGAS APYSENIS žmogus kaipo dženitorius į krautuvę. Atsišaukite Greenwald Furniture Co., 9012 Commercial Ave.

REIKIA BARTENDERIO. GERA mokestis. Atsišaukite 734 W. 35th Street.

REIKIA VYRŲ
Dirbti indų plovimo kambary. $25 į savaitę ir trys valgiai. Chicago Post Office Canteen. Canal ir Van Buren. 4-tas aukštas. Miss Burd, Naujasis Pašto trobesys.

VYRŲ, VISŲ METŲ DARBAS. Maloni darbo aplinka. Noodle manufacturing departamente. Patyrimas nebutinas.
GRASS NOODLE CO.,
6027 Wentworth Ave.

PORTERIO IR INDŲ plovėjo į restauranta. Gera mokestis ir valgis. Al Simon's Restaurant, 1325 So. Wabash Ave.

JANITORIAUS NAKTINIAM darbui. Ofisų budinkas. Nuolat darbas. Gera mokestis. Matykite Mr. Curtis Office of Building, 506 South Wabash.

BERNIUKŲ IR VYRŲ dirbtuvės darbui. Nuolat darbas. Atsišaukite 23 North Franklin.

PATYRUSIŲ LENTŲ DARBININKŲ, turi buti patyrę. Gera mokestis, daug viršlaikio. Huss Lumber Co., 2301 N. Racine. LINcoln 6226.

HELP WANTED—MALE
Darbininkų Reikia

Indiana

GRANITE RAIDŽIŲ KIRTĖJO, kuris taipgi gali daryti sand blast. Susižinokite su Diener Brothers, 3363 Boulevard Place, Indianapolis, Indiana.

VIRTUVEI DARBININKŲ
Vyrų ir moterų. Atsišaukite tuojau. Furniture Club, 17th floor, 666 Lake Shore Drive. Klauskite virėjo

REIKIA VYRŲ!!
Jeigu jųs esat persenas ir netinkate kariniam darbui, bet fiziškai dar stipras nesvarbu koks oras butų, ir nesvarbu ar jųs kalbate angliškai ar ne, mes galime jums duoti darbą kaipo naktinio valytojo ir plovėjo. 8 valandos kas nakt, pradedant nuo 11 vakaro. GERA MOKESTIS. NUOLAT DARBAS.
ROOM 315
407 SO. DEARBORN ST.

NAKTINIŲ SARGŲ
PULL I. D. T. CLOCKS.
2255 So. Rockwell.

DIRBTUVEI DARBININKŲ
Stiprių vyrų, sunkiam darbui. Nuolat darbas. 100% karinėje dirbtuvėje. 1640 W. Hubbard St.

KALNIERIŲ SIUVĖJŲ ir vendram siuvimo darbui; aukštos rųšies kautai. Nuolat darbas; mokamos geriausios kainos. Triangle Tailors, Inc., 500 S. Wells Street, 4-tas aukštas.

MAŠINŲ DARBININKŲ ir cabinet makers reikia tuojaus. Alonzi Furniture Company, 1832 Hubbard.

KEPYKLAI REIKIA porterių ir indų plovėjų. Nuolat arba dalį laiko darbas. Dienų darbas. Patyrimas nebutinas. 60c. į valandą. Nėra sekmadienių. Atsišaukite 3327 Lincoln Ave.

MEDŽIO DARBININKU, sanders, belt and drum, trim sawyers, bore machine darbininku, cabinet makers, dirbtuvei darbininkų. Karinis darbas. Zangerle and Peterson, 2164 CLYBOURN.

REIKIA DARBININKU ANGLIU vard'e. Nuolat darbas. W. C. Waddell, 8531 So. Halsted Street, tel. VINcennes 7670.

1 JANITORIAUS—1 PORTERIO —1 SARGO. Naktimis, pusamžio, gero charakterio. Turi šluoti grindis. Geriausios algos.
MICHIGAN CLEANERS,
1339 W. 63 St., NORmal 5400

KRIAUČIŲ
Prie pataisymų pertaisymų. Nuolat ir gerai apmokamas darbas. Šaukite arba rašykite. Joliet Dyers and Cleaners, 218 E. Cass Street, Joliet, Illinois.

Handy Men, Skalbykloj
GERA MOKESTIS. NUOLAT DARBAI.
Atsišaukite į skalbykla.
BISMARCK HOTEL
RANDOLPH IR WELLS.

HOUSEMEN
Prie nursery. Gera mokestis. prižiurėjimo darbas. Nuolat darbas.
1401 N. CALIFORNIA AVE.

BATERIJŲ DIRBTUVEI darbininkų. Patyrimas nebutinas. 48 valandų savaitė. Laikas ir pusė už virš 40 valandų. VOLTA BATTERY CORP., 1627 S. Michigan Av.

VAIKINU MOKYTIS AMATO stiklo išdirbystėje. Turi gyventi Northsidėje. North Town Glass Company, 3217 North Clark, BITtersweet 2900.

REIKIA PATYRUSIO MECHANIKO. Gera mokestis. Nereikia sekmadieni nė vakarais dirbti.
Southtown Nash Sales,
7630 South Halsted St.

REIKIA JANITORIAUS. Bendras valymo darbas moderniškam ofisu budinke. Dienu darbas. Geros sąlygos. Atsišaukite Room 1201, 4753 Broadway.

VYRU ARBA VAIKINU
16 metu arba senesnių mokytis gero amato, Lauke darbas. $35.00 į savaite pradžiai. Laipsniška pažanga. Atsišaukite 6538 Roosevelt Rd., Oak Park, EUClid 8035.

MAISTO PROCESAVIMAS
butinoj industrijoj. Gera mokestis. Daug viršlaikio. Nemokamai gyvybės, nelaimės ir ligoninės apdrauda. Parupinamos uniformos. Atsišaukite 1017 Washington, Mr. Batzel.

PATYRUSIU MEDŽIO darbininkų, mašinų darbininkų prie novelty furniture. Rip sawyers — boring machine darbininkų — trim sawyers — band sawyers — sticker darbininkų. 2141 West Hubbard Street.

FOR RENT—IN GENERAL
Rendai—Bendrai

RENDON 2 KAMBARIAI, pečium šildomi, 8 mėnesiam. 1710 Wabansia Ave.

REAL ESTATE—FOR SALE
Namai Žemė—Pardavimui

PARDAVIMUI NAMAI IR farmos, 160 akrų žemės, 75 mylios nuo Chicagos, ant upės kranto prie cemntinio kelio, su visais įtaisymais. Trobos, gyvuliai ir visi kiti įtaisymai. Parsiduoda pigiai arba mainys ant namo.
BARGENAI.
Marquette Parke —10 flatų netoli parkių, 4 flatų 2 karų murinis garažas, kampinis namas.
2 flatų po 6 kambarius, 4 kamb. beismente ir 2 karų garažas ant 68 ir Campbell.
6 kamb. murinis bungalow, 2 karų murinis garažas ant 66-tos ir Maplewood Ave.
BARGENAI BRIGHTON PARKE.
41 St. ir Campbell 2 pagyvenimų —kaina $5300.
2 namai ant 1 loto, 2 garažai. Parsiduoda labai pigiai.
4 pagyvenimu ant 45tos, netoli Westrn. Kaina $6500. Mažas įmokėjimas.
Turime visokių kitokių bargenų, namų ir farmų pardavimui arba mainymui. Kripkitės
4038 ARCHER AVE.
Tel. PROspct 1111.
Po 7 valand. vakarais YARds 0140
Klauskite
CHARLES P. SUROMSKIS.

TIE ŽMONĖS REIKALAUJA PARDUOTI NAMUS:
2 po 5 kambarius, murinis—$10,500 — stokeris ir murinis garažas.
2 po 5 kambarius, medinis namas—$6,500. Pačiame vidury Marquette Parko.
Meldžiu kreiptis:
2442 WEST 63rd STREET
Tel. PROspect 9000.
S. MARKUNAS.

SOUTH SIDE PARSIDUODA 2 aukštų 2 po 4 kamb., apkaltas su brick siding. Geram stovyje su basemnt. Pečiais šildomas. Užpakaly yra cottage. Kaina $3,500
5 kamb. bungalow Marquette Parke $5,500
4 flatų murinis gar. šild. $13,500
6 fl. murinis garu šild..... $23,100
12 fl. murinis garu šildomas. Kaina $28,000
Ką turite mainyti?
Z. S. MICKEVICE,
2506 W. 59th St. REPublic 7731

GARAŽAS, SHOWROOM, ir 5 kambarių apartmentas. Tinkamas dėl lengvos išdirbystės biznio. Prie vieškelio Downers Grove. Išmokėjimais. Gali mainyti. J. H. Schwartz Naperville, Ill.

ATIDARAS NAMAS. 4430 Cortez St. Gerų plytų, 4—4—4 kambarių. Pečium šildomas. Rendų $76 į mėnesį. Geriausiame stovyje. Arti prie mokyklų. Kaina tik $7,700; greita nuosavybė.

GERU ĮPLAUKŲ NUOSAVYBĖ pardavimui. Tavernas ir 2 flatai, murinis, 2 karų garažas, uždaryti porčiai. Karštu vandeniu šildomas. Daro gerą biznį. Labai prieinamai. Privatus savininkas, 1853 W. 35th Street.

PARDAVIMUI STUBA, barnė, vištos, 4 kiaulės ir 5 akeriai nuomotos (lystytos) žemės, sanitary distrikte. Atsišaukite Mrs. Drazdauskas, 700 E. 126th St.

BRIDGEPORTE, 1 aukšto muro namas, 2 pagyvenimų, 4—5 kamb., karštu vandeniu šildomas; labai geram stovyje. Greitam pardavimui $6,000. YARds 7069. Savininkas.

10 KAMBARIU NAMAS, 130 pėdų ežero pakraščio x250. Gera vieta pasilinksminimams arba klubui. $15,000. Rašykite Geo. A. Crowden. Fox Lake, Ill.

DABAR TUŠČIAS, 2 metų senumo 4 kambarių. Dideli viškai, furnasu šildomas, atidara sekmadienį nuo 3—5. 4143 N. Overhill.

4 KAMBARIŲ NAMAS, akras žemės. Prieinamai. 127 S. Ridgeland Ave. Pirmas namas į žiemius nuo mokyklos. Worth Township.

BUILDING CONTRACTORS
Namų Taisytojai.

H. LITWIN
GENERAL CONTRACTOR
Roofing, siding, insulation ir bendri pataisymai. Visas darbas garantuotas ir pilnai užtikrintas. 1—15 metų išmokėti.
Tel. BELMONT 0640.

BE 100%
WITH YOUR
10%
BUY WAR BONDS