The First and Greatest Lithuanian Daily in America
NAUJIENOS
THE LITHUANIAN DAILY NEWS
PUBLISHED BY THE LITHUANIAN NEWS PUB. CO., INC.
1739 South Halsted Street, Chicago, Illinois
Phone CANal 8500
Pirmas ir Didžiausias Lietuvių Dienraštis Amerikoje

NAUJIENOS
THE LITHUANIAN DAILY NEWS
Entered as second-class matter March 7, 1914 at the Post Office at Chicago, Ill., under the Act of March 3, 1879

The First and Greatest Lithuanian Daily in America
NAUJIENOS
THE LITHUANIAN DAILY NEWS
PUBLISHED BY THE LITHUANIAN NEWS PUB. CO., INC.
1739 South Halsted Street, Chicago, Illinois
Phone CANal 8500
Pirmas ir Didžiausias Lietuvių Dienraštis Amerikoje

VOL XXX | Kaina 3c | Chicago, Ill., šeštadienis, Birželio-June 19 d., 1943 | No. 144

NAPOLĮ PUOLA KETURIŲ TONŲ BOMBOMIS

IŠGRIAUTA DIDŽIULĖ GELEŽINKELIO STOTIS, VISI UOSTŲ ĮRENGIMAI

Bombardavo Vezuvijaus sritį, Pompejų, išgriovė du Sicilijos aerodromus

SĄJ. ŠTABAS Š. AFRIKOJ, birž. 18 d. — Stiprųs britų lėktuvai praeitą naktį labai vykusiai bombardavo Napolį, skelbia gen. Eisenhower štabas. Britams pavyko išgriauti didžiulė Napolio geležinkelio stotis, sunaikinti visus uostų įrengimus.

Britų lakunai Napolyje išmetė daug keturias ir dvi tonas sveriančių bombų. Šios stiprios bombos išgriauna ištisą miesto bloką ir naikina gyvybę labai dideliame plote. Keturių tonų bombos užverčia visas silpnesnias slepynes.

Naktis pasitaikė labai šviesi ir britų lakunai galėjo gerai pasirinkti nurodytus taikinius. Pasipriešinimas lėktuvams buvo labai mažas. Britų lėktuvai galėjo ramiai skraidyti virš miesto ir uosto, kol vykusiai nutaikydavo bombas.

Amerikos lėktuvai puolė "ašies" pozicijas Sicilijos saloje. Amerikiečiams pavyko išgriauti du italų aerodromus ir sunaikinti kelis uostus. Aerodromuose Amerikos lakunai sukėlė gaisrų, sunaikino karo medžiagos sandėlius, padegė šalia aerodromų esančias kareivines.

Italų radijas pasakoja, kad sąjungininkų lakunai bombardavo Vezuvijaus sritį, išmetė stiprių bombų Pompejaus mieste. Italai skundžiasi esą Pompejuj padaryti labai dideli nuostoliai, išardytas didžiausias turistų centras.

KAIRAS, Egiptas, birž. 18 d. — Amerikos ir britų lakunai, pakilę iš Egipto teritorijos, bombardavo Comiso ir Biscari aerodromus Sicilijos saloje, šiandien paskelbė sąjungininkų karo vadovybė.

Comiso aerodrome visiškai išgriautas angaras, sunaikinti įsibėgėjimo laukai. Biscari aerodrome pavyko išgriauti didžiulės dirbtuvės, kuriose buvo taisomi pašauti lėktuvai. Iš viso išmesta 250,000 svarų sprogstamos medžiagos.

Egėjaus juroje sąjungininkų lėktuvai užklupo italų laivą. Lakunams pavyko bombomis jį sužeisti. Užpuolimas įvyko šalia Delos salos.

Cipro salos srityje sąjungininkams pavyko numušti trimotorį italų lėktuvą, kuris skrido žvalgybos tikslams. Italų orlaivyje buvę lakūnai nusileido parašiutais.

JANGTSE PAKRAŠČIUOSE KINIEČIAI IŠMUŠĖ 40,000 MIKADO KAREIVIŲ

Anglijos darbiečiai reikalauja baigti politinį ir ekonominį imperializmą

ČUNKING, Kinija, birž. 18 d. — Jangtse upės pakraščiuose kiniečiai užmušė arba sužeidė 40,000 japonų, skelbia kiniečių štabas.

Kiniečiams pavyko sumušti 100,000 japonų armiją, kuri traukiasi visame Jangtse upės fronte.

Japonai paliko didelius kiekius karo medžiagos, dalį patys usnaikino, nors jiems brangiai kainavo atvežti ją į kovos laukus. Kiniečiai puola japonus Swatow fronte.

—v—

Japonai tikisi laimėti karą

—v—

NEW YORK, N. Y., birž. 18 d. — Japonų premjeras Tojo pareikalavo iš parlamento didesnių pinigų sumų karui vesti.

Imperialinės draugijos pirmininkas Riutaro Nagai taip pat pasakė kalbą parlamentui.

Nagai tvirtino, kad adm. Isoroku Yamamoto siela nebus rami, kol japonai nesumuš J.A. Valstybių ir nepasirašys taikos Baltuose Rumuose Washingtone.

—v—

Darbiečiai prieš imperializmą

LONDONAS, birž. 18 d. — Darbiečių konferencija vienbalsiai priėmė rezoliuciją, kuri pataria panaikinti politinį ir ekonominį imperializmą Anglijos kolonijų politikoj.

Darbiečiai reikalauja, kad Atlantiko Čarteris ir Keturių Laisvių pareiškimas butų įtrauktas į specialų kolonialinį čarterį.

Siulo kolonialinę buklę visiškai panaikinti ir vesti draugiško bendradarbiavimo politiką.

—v—

Atmušė nacius prie Leningrado

—v—

LONDONAS, birž. 18 d. — Sovietų artilerija ir mortarai atmušė dvi vokiečių kuopas, kurios bandė prasiveržti Leningrado fronte.

Tame pačiame fronto ruože rusams pavyko numušti 7 vokiečių lėktuvus.

Sevsko, Kursko ir Mstensko frontuose eina smarkųs susirėmimai tarp vokiečių ir rusų.

—v—

Anglijos karalius atvyko Gibraltaran?

—v—

MADRIDAS, Ispanija, birž. 18 d. — Iš La Linea atėjusios žinios tvirtina esą Anglijos karalius atskridęs Gibraltaran.

Jurgis VI aplankė karo jėgas Afrikoje ir skrenda namo.

Lietuvoj Naciai Uždraudė Gyventojam Keliauti

Anglijos Karalius Afrikoje

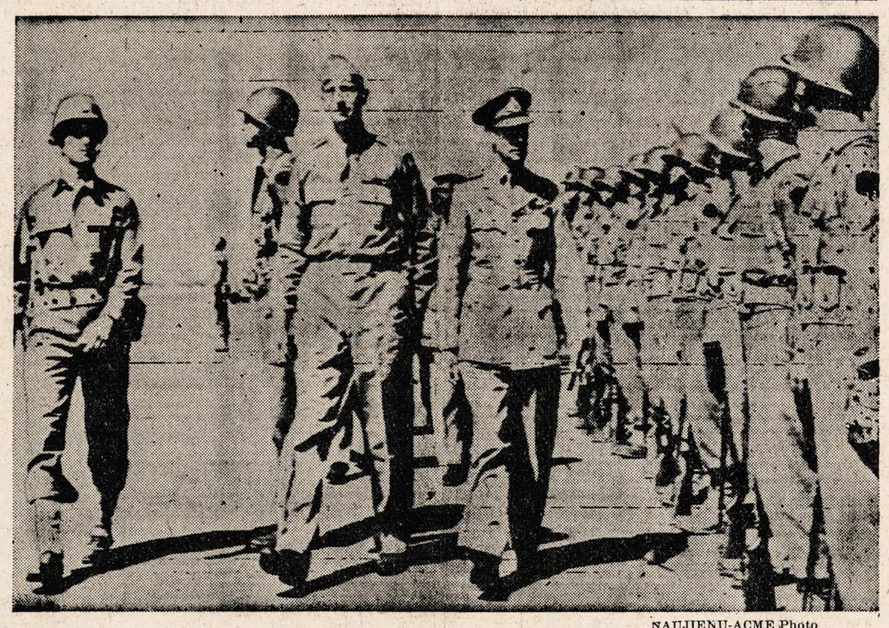

NAUJIENŲ-ACME Photo

Anglijos karalius Jurgis VI. Afrikoje stebi Amerikos kareivius. Su juo yra Lt. Plk. William Ritter (po kairei) ir Lt. Gen. Mark W. Clark (viduryje), 5-ios Amerikos armijos vadas.

Lavalis tariasi su Mussolini

—v—

LONDONAS, birž. 18 d. — (ONA). Tvirtinama, kad Lavalis ir Mussolini pradėjo pasitarimus apie savo asmenišką ir apie jų vadovaujamų kraštų likimą.

Iš neutralių kraštų atėjusios žinios sako, kad jiedu yra pasiruošę apleisti Hitlerį, jeigu sąjungininkai leistų jiems vaidinti "darlanų" rolę.

Jiedu puikiausiai žino, kad dabar priklauso nuo Hitlerio, ir kad abu neturi jokios ateities.

—v—

Sovietų angliakasiai kaltina Lewis

—v—

MASKVA, Rusija, birž. 18 d. — Sovietų angliakasių unijos laikraštis labai sunkiai kaltina Amerikos angliakasių lyderius.

John Lewis ir kiti padeda Berlynui, jeigu jie kursto streikus karo metu, sako laikraštis.

Sovietų unionistas Michail Falin labai pasipiktinęs angliakasių streiku.

TĖVAMS GALI BUTI ATIDĖTA KARO TARNYBA, PRANAŠAUJA PAREIGUNAI

Sąjungininkų lakunai skandina japonų invazijos baržas Salomonų salyne

WASHINGTON, D. C., birž. 18 d. — Tėvai, kurių šaukimas karo tarnybon atidėtas iki spalių pradžios, kariuomenėn ir visai gali buti nepašaukti, pranašauja Naujokų Šaukimo Įstaigoj dirbą pareigunai.

Karo vadovybė išaiškino, kad prieauglis yra pakankamai didelis, juo galima užpildyti reikalingus dalinius.

Be to, karo vadovybė pageidauja jaunų, nevedusių vyrų; vyresnieji karui netinka, sako.

—v—

WASHINGTON, D. C., birž. 18 d. — Kariuomenės vadovybė ateinančiais metais planuoja papildyti kariuomenės eiles tiktai 1,020,473 kariškiais.

Gen. H. Loughry pranešė atstovų rumų komitetui, kad ateinančiais metais jie planuoja laikyti tarnyboj 8,233,083 kariškius.

Laivyno vadovybė taip pat rengiasi šaukti mažesnį vyrų skaičių.

—v—

Šiandien spręs angliakasių ginčą

—v—

WASHINGTON, D. C., birž. 18 d. — Tvirtinama, kad Kariško Darbo Komisija šiandien rengiasi padaryti sprendimą angliakasių ir kasyklų savininkų ginče.

John Lewis sutinka pasirašyti sutartį, jeigu darbdaviai pasižadės mokėti po $1.30 už kelionę į darbo vietą.

Kasyklų savininkai sutiko mokėti tiktai už 48 minutes. Pasakojama, kad Komisijos narių tarpe nėra vienodos nuomonės šiame reikale.

—v—

Lakunai skandina japonų laivus

—v—

N. GINĖJA, birž. 18 d. — Paskutinėmis dienomis sąjungininkų lakunai labai vykusiai skandina japonų baržas, kurias priešas buvo pasiruošęs vartoti invazijai.

Šias baržas dabar japonai vartoja susisiekimui tarp salų ir tarp įvairių karo bazių.

Vienas lakunas mėnulio šviesoje įžiurėjo į dvi baržes. Numetė vieną bombą tarp jų ir abi nuskandino. Lakunai išmoko pulti priešą naktį.

Vėliausios Naujienos

— Kariško Darbo Komisija atmetė John Lewis reikalavimus. Ji patarė angliakasiams pasirašyti seną sutartį dviem metams. Liepia įrašyti straipsnį, kuriuo pasižadėtų nestreikuoti karo metu.

— Atstovų rumai nutarė neskirti pinigų Kariškos Informacijos Įstaigos vidaus skyriui. Mums nereikalingas Goebbelsas, mes nenorim Virginio Gayda, šaukė pietų valstijų demokratai prieš Elmer Davis'ą.

— Alabamoj penkių kasyklų angliakasiai metė darbą, kai sužinojo, kad Kariško Darbo Komisija atmetė unijos reikalavimus.

— Britų valdžia paskyrė marš. Wavell penkiems metams Indijos vicekaraliumi. Vokiečiai, penkioms valandoms prieš britus, per radiją paskelbė šią žinią.

— Š. Atlantike žuvo pakraščių sargybos laivas "Escanaba". Žuvo 60 jurininkų.

— Tvirtinama, kad vokiečiai pradėjo naują apkasų liniją Europoj. Naciai fortifikuoja Vokietiją, Austriją, Vengriją, Rumuniją, Lenkiją ir Lietuvą. Apleidžia Prancuzją, Balkanus ir Ukrainą.

ORAS

Šiltas, vėjuotas.

Saulė teka — 5:15; leidžiasi — 8:29.

GATVĖSE VOKIEČIAI SULAIKO ŽMONES IR KLAUSINĖJA ASMENS DOKUMENTŲ

Tukstančiai bėga į miškus, traukiasi iš darbo, kad tik nepatektų į nacių rankas

STOCKHOLMAS, Švedija, birž. 18 d. — Pasipriešinimas vokiečiams visuose Pabalčio kraštuose yra toks didelis, jog naciai buvo priversti suvaržyti važinėjimą, šiandien rašo švedų dienraštis "Svenska Dagbladet".

Tas pats laikraštis sako, kad vokiečiai sustiprino sargybas visuose Pabalčio valstybių pasieniuose. Naciai suvaržė susisiekimą tarp Lietuvos, Latvijos ir Estijos. Vokiečiai mano, kad šitokiu budu jie galės sugauti partizanus ir šiaip gyventojus, kurie stengiasi išvengti priverstinos darbo tarnybos.

Laikraščio korespondentai tvirtina, kad okupacinės vokiečių valdžios atstovai sulaikinėja žmones gatvėse ir reikalauja asmens dokumentų.

Vokiečių valdininkai nori pamatyti pasą arba kitokius popierius.

Daugelis darbininkų, nenorėdami patekti į priverstino darbo batalijonus, pabėgo į miškus. Šimtai apleido darbą ir sutrukdė visą krašto pramonę.

—v—

Kalba apie anglių, pieno korteles

—v—

WASHINGTON, D. C., birž. 18 d. — Kainų Tvarkytojo Įstaigos tarnautojai pasakoja apie galimybes racionuoti anglius, pieną, elektros jėgą, drabužius, bet jokio oficialaus pranešimo nepadaryta.

Valdžia dar nepadarė jokio nutarimo apie kitų reikmenų racionavimą.

Tvirtina, kad įvairūs alkoholiniai gėralai ir tabakas tikrai nebus racionuoti.

—v—

Lėktuvais nori sumušti vokiečius

—v—

WASHINGTON, D. C., birž. 18 d. — Atstovų rumų komitetas šiandien pasiuntė į rumus įstatymo projektą, kuris siulo skirti kariuomenei 71 bilijoną dolerių.

Amerikos karo vadovybė nori pasigaminti tiek lėktuvų, kad jais galėtų užtemdyti saulę ir sumušti visas "ašies" valstybes.

Apskaičiuojama, kad šių metų pabaigoj amerikiečiai turės pakankamai lėktuvų karui vesti.

—v—

Pragyvenimas pakilo .8%, sako Perkins

—v—

WASHINGTON, D. C., birž. 18 d. — Darbo sekretorė Frances Perkins apskaičiavo, kad nuo balandžio vidurio iki gegužio vidurio pragyvenimas pakilo .8%.

Prentiss Brown deda pastangas sumažinti pakilusias maisto kainas.

—v—

— Meksikos gyventojai apleido Parangaricutiro kaimą, nes prie jo artėja iš ugniakalnio besiveržianti lava.

ŠIOS DIENOS KARO VEIKSMAI

ITALIJOJ: Amerikos ir britų lakunai bombardavo Napolį, Vezuvijaus sritį, Pompejaus miestą, Comiso ir kitus Sicilijos aerodromus.

RUSIJOJ: Rusai sulaikė dvi vokiečių kuopas Leningrado fronte, numušė 7 nacių lėktuvus. Sevsko, Kursko ir Mstensko frontuose eina smarkus artilerijos mušiai.

ANGLIJOJ: Praeitą naktį vokiečių lakunai išmetė kelias bombas Londono srityje.

VOKIETIJOJ: Britų lakunai išmetė bombų šiaurės Vokietijos pakraščių miesteliuose, Amiens srityje ir Belgijoj.

PACIFIKE: Amerikos lakunai skandina japonų baržas N. Ginėjos pakraščiuose.

—v—

Italiją valdo fašistų sekretorius

—v—

BERNAS, Šveicarija, birž. 18 d. — Iš Italijos ateinančios žinios sako, kad visą Italijos vidaus tvarką palaiko naujas fašistų partijos sekretorius Scorza.

Fašistų lyderiai įteikė 9 punktų memorandumą Mussoliniui apie vidaus santvarką. Kai Mussolini nesugebėjo laiku imtis reikalingų priemonių, fašistai perėmė krašto valdymą.

Pasakojama esą Mussolini sunkiai sergąs, nepajėgiąs valdyti.

—v—

— Puy-de-Dome distrikte, Prancuzijoj, įvyko smarkus susišaudymas su policija, kuri gaudė jaunimą prievartos darbams.

Švedams įsakyta priešintis naciams

—v—

LONDONAS, birž. 18 d. — Švedijos premjeras Hansson išsiuntinėjo visiems civiliams tarnautojams konkrečius įsakymus ką jie privalo daryti, jeigu butų užpulta švedų teritorija.

Švedijos tarnautojai neturi laukti valdžios įsakymų, bet gintis visomis išgalėmis.

Praeitais metais premjeras Hansson panašias instrukcijas išsiuntinėjo kariuomenei.

ŽINIŲ APŽVALGA

Elmer Davis, direktorius Office of War Information, Washington, D. C.

Tokyo propagandistai dabar skundžiasi, kad garisoną Attų saloj didesni skaičiai įveikė. Žinoma, kad taip buvo, bet ne taip skaitlingai, kaip Tokyo sako — už ką galima pagirti mūsų vadus. Karo tikslas yra laimėti, ir laimėti su mažiausiais nuostoliais, ir kad taip įvykdinti reikia pributi pirmiausia su daugiausia vyrų. Su karo eiga japonai vis daugiau ir daugiau skųsis, kad juos didesni skaičiai įveikia.

Bet kaip tik prieš metus laiko įvyko kova, kurioje japonai nebuvo įveikti didesniais skaičiais, kurioje jie turėjo didesnius skaičius — oro ir laivyno kova prie Midway salos; ir mūsų laimėjimas tenai buvo tikras pasikeitimo taškas Pacifiko kare. Prieš mėnesį priešas buvo sustabdytas Coral jurose, bet jis vis buvo stiprus, ir mūsų laivynas nebuvo atsigavęs nuo Perlų Uosto nelaimės. Mes kovojome Midway saloj su menkais resursais; bet mūsų laivyno ir militarė komanda drauge viską tvarkė tinkamoj vietoj ir tinkamame laike. Ligi tada mes spėjome, kur priešas mus kirs, bet Midway saloj japonų laivynas neteko iniciatyvos ir nuo to laiko jos neatgavo.

Japonų užėmimas Attu ir Kiska buvo dalis kainos, kurią mes užmokėjome už Midway pergalę; Japonai siuntė gana mažą jėgą į Aleutų Salas, manydami, kad mūsų vadai atitrauks mūsų jėgas nuo tikrojo objekto — atakos Midway ir Hamaii. Mūsų vadai geriau žinojo, kad šios mažos salos prie galo Aleutu nebuvo svarbios ir, kad jas buvo galima atgauti tinkamu laiku. Bet jeigu mes butume pralošę Midway kovą, mes dabar butume turėję apginti savo vakarų pakrašti vieton kovoti Naujoj Gvinėjoj ir Solomonų salose. Bet yra žmonių šioje šalyje, kurie per kiek laiko reikalauja, kad Aleutų Salos — tik todėl, kad priklauso Amerikai, nors mažai amerikiečių tas salas yra matę prieš karą — yra svarbiausia vieta Pacifike ir, kad jas greitai turėtume atgauti. Tokia galvosena praloštų bile kokį karą. Bet mūsų vyriausias štabas įrodė, kad jis supranta savo užduotį.

Francuzų vieningumas

De Gaulle ir Giraud susitarė ir suorganizavo komitetą, kuris valdys visas Francuzų teritorijas, neužimtas priešo, ligi Francija pati bus išlaisvinta. Tada tas komitetas perduos savo pareigas provizorinei valdžiai, kuri bus įsteigta pagal Francuzų respublikos teises. Taigi Francijos respublika bus atstatyta — ta respublika, kurios principus laisvės, lygybės ir brolybės Petain ir kiti Vichy'istai manė sunaikinsią. Susitarimai neseniai užbaigti Alžyre, yra pergalė viso priešingo judėjimo, kurį Vichy ugdė, ir yra garantija, kad francuzai atgaivins Francuzijos laisves.

Kiek galima spręsti iš dabartinių informacijų, kreditas šio susitarimo priklauso daugiausia dviem vyram — generolui Catroux, kuris visą laiką turėjo pasitikėjimą abiejų, Giraud ir De Gaulle, ir Jean Monnet, per kurį įvyko ne tik išlaisvinimas Giraud režimo Šiaurės Afrikoj, bet ir pakeitimas iš militarinio ir biurokratinio komiteto į grupę respublikos globėjų.

Bet šį susitarimą nebuvo galima įvykdinti, kol daugumas pigių politinių manevrų, daugiausia De Gaulistų, neįvyko. Giraud dabar atstato daug vyrų, kurie De Gaulle nepatiko — Nogues Peyrouton ir kitus. Bet kad naują valdžia butų pasekminga De Gaulle irgi galėtų apsieiti be kelių vyrų, tų smulkių pataikautojų arti prie De Gaule, kurie ne tik bandė įvykdinti savo politiką sąryšyje su Peyrounton rezignacija, bet ir kurie vis sakė, kad jeigu De Gaulle negaus pilną valią, jis pats ją pasiims. De Gaulle negali buti dėkingas tiems, kurie norėjo, kad jis pasielgtų kaip Mussolini.

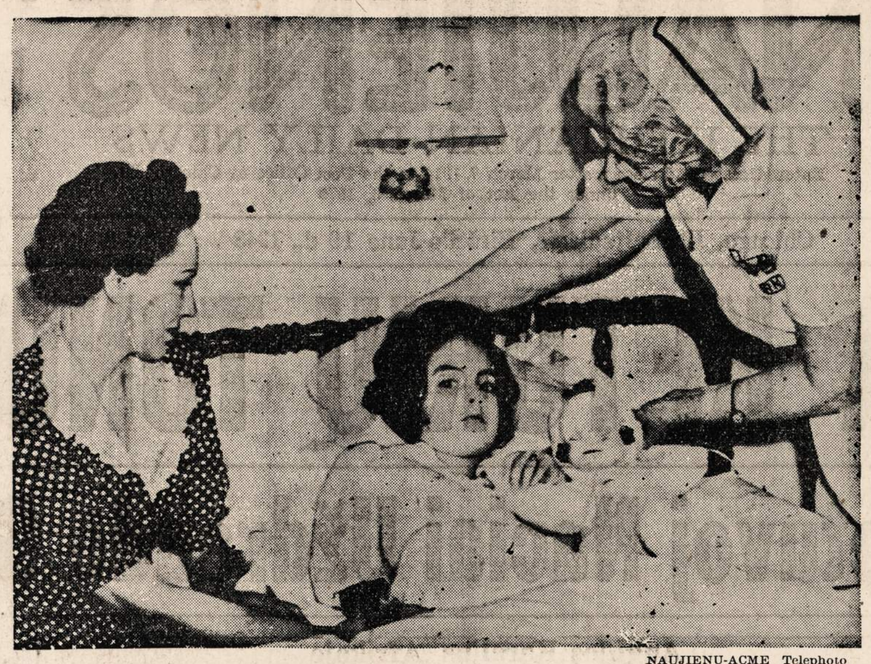

NAUJIENŲ-ACME Telephoto

SAN DIEGO, CAL. — Dorleen Dawn Peabody, 8 metų amžiaus, balandžio pradžioje susirgo miegamąja liga. Nuo to laiko ji nebuvo išbudusi. Tačiau dabar ji lyg ir pradeda išbusti jos muzikos mokytojo smuikavimo įtakoje. Paveikslo prie Dorleen randasi jos motina (po kairei) ir jos slaugė Irene MacDonald.

NAUJIENŲ-ACME Telephoto

McCoy stovyklos (Wis.) armijos inžinieriai per mažiau nei vieną valandą permetė platuninį tiltą per Chicagos upę prie State gatvės. Tiltas galėjo atlaikyti 10 tonų sunkumą. Demonstracija buvo padaryta ryšium su Inžinierių korpuso 168 metų sukaktimi.

Ragina samdymą visų lojalių ateivių karo įstaigose

—v—

WASHINGTON. — Samdymas ateivių Jungt. Valstijose, neišskyrus tautinės kilmės ir pilietybės karo įstaigose, buvo raginama bendrame pranešime, kurį išleido Karo, Laivyno ir Teisingumo Departamentai ir Laivyno Prekybos Komisija.

Pranešimas sutrumpina ir palengvina patvarkymą, pagal kurį savininkai valdžios lėktuvų ir "klasifikuotų" kontraktų gali gauti leidimą samdyti ateivius per dvi savaites arba mažiau.

"Net aeronatiškuose ir klasifikuotuose kontraktuose, jeigu kvalifikuotas aplikantas, kurio darbas yra kontraktoriui reikalingas, yra ateivis, apie kurio lojalumą Jungt. Valstijoms nėra abejonės, kontraktorius privalo kooperuoti su aplikantu, kada jis prašo leidimo darbui", bendras pranešimas sako.

Pranešimas, pasirašytas Karo Sekretoriaus Stimson, Generalinio Prokuroro Biddle, Laivyno Sekretoriaus Knox ir Laivyno Prekybos Komisijonieriaus pirmininko Land, toliau praneša, kad jeigu kontraktorius nesamdo tokį ateivį, tai yra laužymas prieš-diskriminacijos punkto ir yra priešingas tautiniam nusistatymui.

Toliau pranešimas pabrėžia, kad samdininkas neatsakomas už jokius nuostolius, jeigu jis gavo iš Valdžios Departamento leidimą pasamdyti ateivį darbui, kuris apima planus arba išbandymus pagal aeronatiškus ir klasifikuotus kontraktus.

Ateivių samdymui svarbieji punktai pabrėžti sekamam pranešime —

1. Reikia samdyti visus lojalius ir kvalifikuotus darbininkus, neišskyrus tautinės kilmės ir pilietybės.

2. Kontraktoriai gali samdyti ateivius taip, kaip samdo Amerikos piliečius, išskyrus aeronatiškuose ir klasifikuotuose kontraktuose.

3. Kontraktoriai gali samdyti ateivius prie aeronatiškų ir klasifikuotų kontraktų, jeigu jie gauna rašytą leidimą iš viršininko valdžios departamento prie kurio kreipiasi.

4. Prieš diskriminacijos punktas liečia piliečius ir nepiliečius lygiai.

5. Prieš-diskriminacijos punktas liečia darbą aeronatiškuose ir klasifikuotuose kontraktuose.

6. Patvarkymas gauti leidimus samdyti ateivius dėl aeronatiškų ir klasifikuotų kontraktų buvo sutrumpintas taip, kad samdininkas dabar gaus atsakymą leidimui greičiau, negu per dvi savaites.

7. Samdininkas nebus baudžiamas, jeigu geru noru jis gaus rašytą leidimą iš viršininko valdžios departamento, prieš samdymą ateivio į darbą pagal aeronatiškus ir klasifikuotus kontraktus.

8. Kontraktoriaus atsakomybė dėl įstaigos saugumo liečia visus, nežiurint jų pilietybės.

OWI.

Pirkite tose krautuvėse, kurios garsinasi "NAUJIENOSE".

Lietuvių "I Am An American" Diena ir Metinis Piknikas

—v—

Kaip kas metą, taip ir šią vasarą Lietuvių Demokratų Lyga, Cook Pavieto, rengia savo metinį išvažiavimą, kuris yra užvardintas "I Am An American" diena. Išvažiavimas įvyks Ryans Woods miškuose, prie 87th Street ir Western Avenue, birželio 27 d.

Todėl visi tie, kurie neturi automobilių arba kuriems truksta gazo nuvažiuoti į lietuvių demokratų pikniką, galės lengvai privažiuoti gatvėkariais iš visų Chicagos miesto dalių.

Išvažiavimas bus tiek įdomus, kad visi atvykusieji svečiai tikrai nesigailės tą sekmadienį atvykę į Ryans Woods. Atvykusius svečius palinksmins Suvalkiečių choras, Šaltimiero radio artistai, Darius-Girėnas Post Drum and Bugle Corps, bubnoriai; bus taipgi žymių kalbėtojų, kaip tai, Naujienų red. Dr. P. Grigaitis, "Draugo" red. ponas L. Šimutis ir "Sandaros" redaktorius M. Vaidyla. Yra taipgi pakviestas Chicagos miesto mayoras Edward J. Kelly, kuris pakvietimą priėmė ir pasižadėjo dalyvauti Lietuvių Demokratų piknike. Vienu žodžiu, bus tai lietuvių milžiniškas supludimas iš visų Chicagos wardų ir iš visų demokratų politinių klubų.

Vietos visiems užtektinai bus. Ryans Woods jau daugumai lietuvių yra žinomas. Taipgi bus užtektinai vietos visiems automobiliams pastatyti. Todėl, kas turit savo automobilius, tai nebijokite važiuoti, nes visi rąsite vietos savo vežimui pastatyti.

Be to, bus įvairus šokiai, žaismės, bus duodamos dovanos už pasižymėjimus ir t. t. Bus iki soties šalto alaus ir kitokių gėrimų. Vienu žodžiu, bus tai visų piknikų piknikas — toks, kokį ne dažnai Chicagos lietuviai turi progos matyti. Todėl, visi atsilankę nebus apvilti. Visus Chicagos lietuvius nuožirdžiai kviečia dalyvauti šioje lietuvių "I Am An American" dienoje birželio 27, 1943. Vieta: Ryans Woods, 87th ir Western Avenue.

Lietuvių Demokratų Lyga:
Al G. Kumskis, prez.
V. M. Stulpinas, sekr.

—v—

— Elmer Davis pareiškė, kad Pittsburghe leidžiamas serbų laikraštis "American Srbobran" padeda vesti nacių propagandą ir kenkia karo pastangoms (ONA).

— Anglijos karalius karo laive priėmė laikraštininkus.

— Naciai sušaudė 10 alzasiečių.

Radio

Budriko Radio Programas

—v—

Budriko radio programas sekmadeinį iš stoties WCFL, 1000 kilocycles, nuo 9 val. vakare. Bus gražių dainų, taipgi rinktinė muzika, kurią išpildys didžiulė radio orkestra. Programe dalyvaus harmoningas duetas ir solo — Jonas Romanas, tenoras, ir Antanas Čapas, baritonas.

Šiuos programus leidžia Juozo Budriko rakandų, radio ir auksinių daiktų krautuvė, 3241 So. Halsted street.

Prie progos tenka priminti, kad šioj krautuvėje dabar eina didelis išpardavimas rakandų ir kitokių namams reikalingų daiktų specialiai nupigintomis kainomis.

—v—

Streikas Lėktuvų Įmonėje Pasibaigė Į 3 Valandas

—v—

Chicagos šiaurės vakarų daly, Douglas Aircraft Co. įmonėje, praėjusį trečiadienį buvo paskelbę streiką apie 250 mekanikų, vadinamų tulmeikerių. Unija neautorizavo jų streiko. Streikas pasibaigė į tris valandas.

—v—

Chicagos Unijistų Tarpe Vėl Kyla Kivirčai

—v—

Chicagos dženitorių unijos prezidentas yra William McFettridge. Jis vadovauja ir kitai unijai. Tačiau jis ir tuo nepasitenkina ir dabartiniu laiku organizuoja krautuvių klerkus.

Tačiau čia jau gyvuoja kita klerkų organizacija, kuri taipgi priklauso Amerikos Darbo Federacijai. Taigi Amerikos Darbo Federacijos prezidentas William Green pasiuntė McFettridge'ui laišką, reikalaudamas, kad šis paliautų organizavęs krautuvių klerkus.

McFettridge buk pareiškęs, kad jis neklausys Greeno reikalavimo.

—v—

Dėl Uodų Daugiau Važinėja

—v—

Žinote, yra naktiniai policijos patruliai. Willow Springs policijos leitenantas pastebėjo, kad pastaruoju laiku jo stoties policininkai daugiau važinėja naktimis. Jis aiškina tą faktą šitaip: Kai uodų dar nebuvo, tai nakties pakaitos policininkai sustodavo kur prie kelio ir nemažai laiko pastovėdavo vienoj vietoje. Dabar gi uodų atsirado, stovėti vienoj vietoj nepatogu, tad policininkai daugiau važinėja.

JUNK! Laimėjimui. Už popierius, maišus, matrasus, batteries ir visokį metalą mokame aukščiausią kainą musų yarde. Deměsiui Blokų Kapitonų. Atidara jusų parankumui nuo 8 r. iki 6 v. Nedėlioj nuo 8 ryto iki 1 popiet. Specialis dėmesis dėl South Side. Phone **Republic 2148. A. D. JUNK, 6229 S. Hoyne.**

★ FOTOGRAFAS ★
CONRAD
FOTOGRAFAS
Studija įrengta pirmos rųšies su moderniškomis užlaidomis ir Hollywood'o šviesomis. DARBAS garantuotas.
420 W. 63rd St.
Tel. ENG. 5883-5840

VICTOR BAGDONAS
LOCAL & LONG DISTANCE MOVING
Perkraustom fornišius, pianus ir visokius rakandus bei štorus. Vežam į farmas ir kitus miestus. Žema kaina. Musų darbas garantuotas. Taipgi pristatome anglis į visas miesto dalis.
3212 So. Halsted St.
Šaukite Tel. VICTORY 0066

Sophie Barcus
RYTINĖ RADIO VALANDA
—IŠ STOTIES—
W.G.E.S.
Kasdien nuo 8:45 val. ryto iki 9:15 val. ryto.
Subatomis nuo 8:30 iki 9:15 val. ryto.
Pirmadieniais taipgi 7:00 val. vakare.
Išgirskite vėliausias žinias muziką ir kitus įdomius pranešimus.

MADOS

....o. 4346—Namie dėvėti suknelė. Sukirptos mieros 36, 38, 40, 42, 44, 46, 48, 50.

Norint vieną ar daugiau pavyzdžių iškirpti pavyzdį ir numerį, pažymėkit mierą ir aiškiai parašykit savo vardą, pavardę ir adresą. Siųskit pinigus arba pašto ženkleliais kartu su užsakymu. Adresuokit—
NAUJIENOS PATTERN DEPT., 1739 So. Halsted St., Chicago, Ill.

NAUJIENOS Pattern Dept.,
1739 S. Halsted St., Chicago, Ill.
Čia įdedu 16 centų ir prašau atsiųsti man pavyzdį No._____
Mieros..... per krutinę
_____
(Vardas ir pavardė)
_____
(Adresas)
_____
(Miestas ir valstija)

Iš priežasties lėtumo paštos, prisiuntimas musų patternų gal užtruks kiek ilgiau, negu paprastai.

KODĖL KENTĖTI DĖL KOJŲ? **D-RO Blasczynskio** Gyduolės gaunamos vaistinėse, pagelbės Jums! BOROCYL Milteliai nuo niežėjimo, perdidelio prakaitavimo, prasto kvapsnio ir užkrėtimo odos, iššaukiančios atleto koją. BOROCYL skystis lengvoms žaizdoms, nuo perštėjimo, nudegimo, susižeidimų ir visokių odos ligų.
BOROCYL CO., 1200 N. Ashland Av. **Tel. BRUNS. 7209**

NELAUKITE—
RYTOJ GALI BUTI PERVĖLU!
Jei norite užsitikrinti nuo ugnies namus, baldus, automobilius, ar šiaip ką apdrausti, reikalaukite agento, arba brokerio, kad jis parupintų jums polisą per musų kompaniją. Nelaimei ištikus, neturėsite jokių nemalonumų.
"Mes esame pirmaklasiai nariai Chicago Board of Underwriters"
O'MALLEY & McKAY, Inc.
222 WEST ADAMS STREET **KAMBARYS 1548-54**
Telefonas CENTRAL 5208
GENERALIAI AGENTAI ŠIŲ KOMPANIJŲ:
COLUMBIA INSURANCE COMPANY
IMPERIAL ASSURANCE COMPANY
LUMBERMEN'S INSURANCE COMPANY
MASSACHUSETTS FIRE AND MARINE INSURANCE CO.
MICHIGAN FIRE AND MARINE INSURANCE COMPANY
PHOENIX INDEMNITY COMPANY.

No. 625 — Išsiuvinėjimai baltiniams.

NAUJIENOS NEEDLECRAFT DEPARTMENT
1739 S. Halsted St.,
Chicago, Ill. No. 625

Čia įdedu 11c ir prašau atsiųsti man aukščiau pažymėtą numerį (pavyzdis 10c, prisiuntimas 1c, viso—11c).

Vardas ir pavardė

Adresas

Miestas

Valstija

Šmulkės Viešbuty

KLĖVĖ

Vakar aš negalėjau kliuti namų, nes mano bendrabuvys užsirakino ir mano skambinimams, beldimams bei prašymams buvo kurčias kaip vietos žmogamylys.

Man nebebuvo nieko bedarą, tiktai nuvykti pernakvoti į viešbutį. Norėdamas, tačiau, sujungti malonų daiktą su naudingu, aš tyčia nusiklausiau į trečiaeilį nakvynbutį — susipažinti ir su šita musų pramonės atžala.

Aš tuojau pat pastebėjau, kad šičia lankosi beveik vienos porelės, ir tiktai aš vienas atsiploviau kaipo viengungis, tuo labai nustebindamas angininką.

—Duok man tamsta švarų kambarį su švariu paklodu,—tariau aš jam, — ir už tatai aš mielai užmokėsiu tamstai brangiau.

—Ponas tiktai vienas? —paklausė jisai, klastingai merkdamas akim.

—Vienas!

—Ė-ė! na, tai aš ponui duosiu No. 1, švarų kaip krikštolą.

Jis nusivedė mane į kažin kokį pašvinkusį kambarį, užžiebė žibelę ir susiglėbė suveltą paklodę.

—Daugiau ponui nieko nebereiks? — paklausė butvaizdis.

—Nieko.

—Ničnieko?

—Ničnieko, ničnieko.

—Nuostabu! Labanaktis, tamstystos malonybe!... Bet jeigu ponui ko nors prireiks—paskambink tik ponas du kartu, tai jau aš žinosiu... Dovanok pon... Reikia eiti, kažin kas atėjo į antrąjį numerį.

—Kiek moka šitas kambarys? — paklausė kažin keno bosas.

—Jeigu tam kartui— penki litukai, — atsižadino butvaizdis;—jeigu visai nakčiai —dešimtinė.

Boso savininkas visai nenustebo šita keista aritmetika ir užmokėjo už kambarį.

Viešbutyje dėjosi keisti dalykai: žmonės bimbinėjo pakambarėmis, ginčijosi, kuštinėjosi, švirkštavo.

Gyvenimu aukščiau buta kokio pokylio ar puotos. Keleto asmenų draugija linksminosi taip triukšmingai, kad buvo girdėti beveik kas žodis, ir aš niekaip negalėjau sudėti akių. Kažin kas tampė karvės plaučius (armoniką), kiti dainavo, damos garsiai kvatojosi.

—Na, gerk gi, Mariuk.

—Fe, čia kažin koks dvokiąs alus, — kalbėjo dama;—liepk kaliai atnešti geresnio.

Atsakymui prapliupo juokai ir choru sudainavo, iš ko galėjai spręsti, kad sėbrija jau girtutėlė.

Gretimame su mano numeriu kambaryje kažin koks svetys visą laiką murkė pro miegus—ir čia vyrišku, čia moterišku balsu, tarytum burtininkas. Iš kito numerio be atvangos keikė kažin koks užkimęs provincijos žydelis.

—Kad jus velniai parautų su šitokiais viešbučiais, —žiovanasravo jisai. — Butvaizdi! duok man kitą paklodą. Šitame tiek blusų, kad tarp jųjų man nebėra vietos... Aš negaliu miegoti; jos mane medžioja; ir jos negali miegoti, nes aš medžioju įąsias. Butvaizdi! Garviji! turbut man tyčia davė tokį kambarį, kur skambalas sugadintas...

Toliau besiskundžiant aš nebegirdėjau, nes į mano kambarį įsivėlė šypsodamasis butvaizdis.

—Ponas teikiesi skambinti?

—Ne!

—Musų čia visi varpeliai išgadinti, ir dėl to aš gaunu nusibuvęs apeiti visus kambarius ir klausinėti — ar kas nors iš svečių neskambina... Na, tai lik sveiks, pon, ir jeigu ponas ko norįs malonėsi, tai...

—Skut varna, skut varna, aš skambtelėsiu, o dabar trauk tamsta į tą žydžioką, nes jį blusos užkapos, ir tuomet nebus kam užmokėti už numerį...

—O, mums visuomet moka pirma, nes svečiai kitą kartą pasprunka nakčia. Tai tiktai tamsta, ponuli...

—O del ko tatai viršuje toks triukšmas?

—Ten yra tokia Mariuka, tai ji nunai vardininkė, ir jai yra trys jaunikiai ir dar vienas, su kuriuo ji gyvena nuolatai, jį tiktai nu teišleido iš kalėjimo, kur jis ištupėjo du mėnesiu,—taigi jie ir išsikėlė pokyliuką... paiki berniokai... Galėt ponas norėtum dirsterti į šitą Mariuką?

—Ne, ne, dėkui... Bet aš čia negaliu miegoti, aš noriu su tamsta atsiskaityti ir keliauti į kitą viešbutį.

Butvaizdis pasikasė pakaušį.

—Aš iš karto žinojau, kad ponas čia nemiegosi, nes musų viešbutis ne miegui. Aš čia dešimti metai, ir neatsimenu, kad čia kas nors svečių butų miegojęs!... Pas mus užeidinėja kaip tik toki, kurie nenori miego, bet, Dievui dėkui, svetelių mums visada užtenka, negali skųstis... Ir vis čiabuviai.

Aš ėmiau rengtis. Karidoriuje buvo beveik tamsu, ir aš liepiau užžiebti žvakę.

—Matai, pon, — tarė butvaizdis: — "Birutėje" tokią žvakę įkainuoja litą, o mes duodame dovanai.

—"Birutėje" elektra.

—Taip, bet kol josios nebuvo... dovanok, pon, aš tuojau... darosi — kažnia kas skambina...

—Tamsta gi sakei, kad varpeliai sugadinti...

—Nu taip, tiktai man taip darosi, kad butent dabar kažnot kas skambina: šitaip kai įpranti...

Jis dingo, bet už valandėlės grįžo.

—Tai man tik taip pasirodė. Svečias, kuris nežino, kad musų varpeliai pagadinti, tai jis spaudžia ir spaudžia spaustuką ir labai širsta, kad niekas neateina. Bet vis delto daug geriau, kai šitų varpelių nėra. Kartais pasitaiko tokis nerimnykas, kad visas laikas nieko nedaro, tiktai skambina ir skambina iš vieno. Nieko jam nereikia, o jeigu pas jį užeini, jis sako užeiti paskui, nes jisai užmiršęs, kurio jam gumbo reikia, ir jis dar tiktai mąstąs. O musų šeimininkas šito nemėgsta. Jam patinka, kad svečias ilgai nediltų, nekvaršintų galvos, apsimokėtų ir iki pasimatant.

—O jeigu kokis svetys atvažiuotų aštuonioms dienoms?

—Tuomet mes sakom, kad nei vienas musų numeris nepateikia, nors ir visi butų tuščiutėliai: musų šeimininkas sako, kad jam geriau aštuonetas svečių vieną dieną negu svečias per aštuonias dienas. Ir tai, žinoma, tiesa. Tokias ilgas svečias turi kraustulių, visokių reikalų, jis ilgai derasi ir kvaršina galvą, o išsikraustydamas nenumeta man nei burnelei. Kad ne policija, tai mes jų visai neįsileistumėm, bet juk šito neseka daryti, nes musų juk viešbutis... Atsiprašau, ponas teikiesi nusiprausti?

—Ne, nesiprausiu.

—Aš irgi nepatrčiau: čia juk purzlinasi visokių žmonių ir čia nekas per švarumas, aš juk iš čia isimetu, ir del to galiu pasakyti tiesą.

—O kur gi tamsta dingsi.

—Aš pats steigiuosi viešbutį tiktai mano viešbutis bus kitokiems ir geresniems svečiams. Aš dar neįsteigiau viešbučio, o man jau yra prisižadėję apie trys dešimtys svečių.

—O kas ten per triukšmas?

—Nagi tai Mariukos jaunikiai nusilakė ir pradėjo vienas vieną trankyti pro langą; jie patys tai daro tas tam.

—O kas gi moka už kambarį?

—Jie užmokės, tiktai kitą kartą. Jie dabar girti, ir jiems neseka šito priminti, nes tuojau padarys triukšmą, o mano šeimininkas šito nemėgsta. Bet už tai, jie atsigramos kitą šeštadienį, tai jiems sako, kad jie gausią kambarį, kai užsimokėsią už pereitą kartą, ir jiejie moka, kol dar neprisitraukę. Jie turi pinigų, nors aš nežinau, iš kur jie jų išraugia.

—O šitas izraėlis jau užmigo?

—Ne, jam neduoda miegoti blusos, ir del to jisai liepė atnešti žvakę, ir kažin ką skaičiuoja dabar popieriuje — jis šitaip skaičiuos iki auštant. Tai yra tokis svečias, kuris reikia priimti, kaip ir gerų geriausias, t. y. trumpas svečias: jis negaižuoja, neskambina ir gerai užmoka...

—Kiek gi iš manęs pareina?

—Dvylika litukų, nes tatai kambarys su dviem lovom.

—Še tamstai dvylika litų, nors aš ir nėsu prašęs dvilovio kambario...

—Mųs jau tokias pajunkinys; jeigu ateina vienas asmuo, jam duodamas kambarys su dviem lovom: kartais esti taip, kad svečias negali užmigti vienoje lovoje, na, tai jis drožia dasrėbti barščių į kitą, bet ir kitoje buna tas pat, o kartais ir blogiau... Ponas teikeis apsirengti? Dėkoju... Viso labo. Labai malonu bus kitą kartelį, bet jau į mane...

ACME-NAUJIENŲ Telephoto

PITTSBURGH, PA. — Guenther trejetukai (iš kairės į dešinę: Robert, James ir Martin) sukako 17 metų. Visi trys broliai įstojo į laivyną.

NAUJIENŲ-ACME Telephoto

PANTELLERIA SALA PO TO, KAI JĄ UĖMĖ SĄJUNGININKAI.

Du Policininkai Išteisinti

Du Morgan Park stoties policininkai, Patrick Rynne ir Charles Schwartfeger, buvo kaltinami tuo, kad nušovė gegužės 13 dieną 16 metų juodveidį vaikiną.

Tas vaikinas, pavarde Vassar, stovėjo ant Pennsylvania geležinkelio bėgių. Kai policininkai mėgino prie jo prisiartinti, tai jis ėmė mėtyti akmenis į juos. Paskui pasileido bėgti. Tuomet vienas iš policininkų ir pašovė jį mirtinai.

Dėl šio įvykio policininkai buvo suspenduoti. Juodveidžių Chicagos gyventojų tarpe kilo nemažas sąjudis.

Praėjusį trečiadienį, birželio 16 d., Grand Jury, išklausiusi paaiškinimų apie kalbamą įvykį, išteisino policininkus.

—v—

Gatvėkaris Užmušė Pustrečių Metų Mergaitę

Mary Kelly, pustrečių metų mergaitė, ir jos brolis Martin, 5 metų, 1420 Larrabee street, trečiadienį popiet ėjo per gatvę. Vaikai pateko po gatvėkariu, važiavusiu ties Clybourn avenue ir Larrabee street. Mergaitė buvo užmušta, o bernaitis skaudžiai užgautas. Jis nugabentas į ligoninę.

KEEPS WHITE HOUSES WHITER

DU PONT House Paint yra tyrai balta . . . ir buna balta, taipgi. Pats išmalevosi. Ji padaro stiprią filmą kuri apsaugoja paviršį nuo rudžių ir puvimo. Kaip ir visos malevos, ji surenka visus nešvarumus į paviršį. Bet laikui bėgant, baltas pauderis susiformuoja ant viršaus šios naujos malevos. Tas pauderis yra nuplaunamas lietaus, kartu prašalina visus nešvarumus ir palieka šviežus baltas paviršis. Paprastai tas pats nuvaląs procesas prasideda tik po keleto mėnesių prie normalio oro, bet gali užtrukti ilgiau prie nepaprastų aplinkybių industrijų apielinkėje. Todėl kad pats valymo procesas yra lėtas, nusidėvėjimas filmos nėra liečiamas.

Du Pont House Paint nekainuoja daugiau negu kitos geros malevos. Bet ji sutaupo jums pinigų, nes rečiau reikia permalevoti. Kaip malevosit, reikalaukit malevų kontraktoriaus vartoti Du Pont House Paint.

KAINA $3.35 GAL. Perkant 5 GALIONUS

DU PONT PAINTS LOOK BETTER LONGER

R. FREDERICK Paint Company

4141-43 W. 26th Street
Chicago, Ill.
Tel. LAWNDALE 7871

6113 W. Cermak Road
Cicero, Ill.
Tel. CICERO 348

No. 616 — Išsiuvinėjimai baltiniams.

NAUJIENOS NEEDLECRAFT DEPARTMENT
1739 S. Halsted St.,
Chicago, Ill. No. 616

Čia įdedu 11c ir prašau atsiųsti man aukščiau pažymėtą numerį (pavyzdis 10c, prisiuntimas 1c, viso—11c).

Vardas ir pavardė

Adresas

Miestas

Valstija

REFINISHING REPAIRING UPHOLSTERING

Sutaupysim jums pinigų perdirbdami mausu dirbtuvėj jusų senų setą į naują. Darbas garantuojamas.

ARCHER AVENUE FURNITURE MFG.
JOS. KAZIKAITIS, Savininkas.
4140 Archer Ave.
Telefonas LAFAYETTE 3516

GREITAM RUPTUROS PALENGVINIMUI

Galit pilnai pasitikėti
SYKES SERVICE
36 So. State

Naturalė Išvaizda
Naujų VELVATONE DANTŲ PLEITŲ

VARTOJAMAS NAUJAS PLASTIC MATERIOLAS NATURALĖS GUM SPALVOS DANTŲ PLEITOMS

NAUJOS RŪŠIES VELVATONE DANTŲ PLEITOS
$12.50
iki $39.50

Neatsiduoda. Be skonio. Naturalės spalvos. Neblunka. Visoj šaly žinomos dantų pleitos. Permatomos crystal clear pleitos. Plunksnos sunkumo, sanitarės. Patenkinimas garantuotas. Materiolas labai panašus į gamtinį. Vienos dienos taisymų patarnavimas. Nemokamas apskalčiavimas.

Darome pleitas įspaustas ir gautas tik iš laisniuotų dentistų

HEJNA BROS. DENTAL PLATE CO.

1724 S. Ashland 2nd Fl. Mon. 9251
Atidra nuo 9 iki 8. Šeštad. nuo 9 iki 4
KALBAME LIETUVIŠKAI

3945 W. 26 St. 2nd Fl. Law. 2908
30 N. Dearborn Rm. 806, Sta. 9649
Vidurmiesčio val. 9—6. Antradienį ir ketvirtadienį nuo 9 iki 7.

MADOS

No. 4383—Sportui kostiumas. Sukirptos mieros 12, 14, 16, 18, 20, 30, 32, 34, 36, 38, 40.

Norint vieną ar daugiau pavyzdžių iškirpti pavyzdį ir numerį, pažymėkit mierą ir aiškiai parašykit savo vardą, pavardę ir adresą. Siuskit pinigus arba pašto ženkleliais kartu su užsakymu. Adresuokit—NAUJIENOS PATTERN DEPT., 1739 So. Halsted St., Chicago, Ill.

NAUJIENOS Pattern Dept.,
1739 S. Halsted St., Chicago, Ill.

Čia įdedu 16 centų ir prašau atsiųsti man pavyzdį No.————

Mieros..... per krutinę

(Vardas ir pavardė)

(Adresas)

(Miestas ir valstija)

Iš priežasties lėtumo paštos, prisiuntimas musų patternų gal užtruks kiek ilgiau, negu paprastai.

MASTER WINDOW SHADE CO.

S. J. Vondrak Tel. Lafayette 4560
LANGAM UŽDANGALUS PADAROM ANT UŽSAKYMO
FIRANKOM LAZDAS...MES NUMIERUOJAM IR UŽKABINAM
TAVERNOMS, NAMAMS IR MOKYKLOMS VENETIAN BLINDS
1803 WEST 47th STREET (ARTI WOOD ST.)
CASH AND CARRY
Laimėjimui pirkite U. S. Bondsus ir Stampas.

STANLEY LITWINAS PATARIA JUMS
TAISYTI savo NAMĄ

Pataisykit namo stogą. Insulacijos darbas dviem budais— užlaikykit savo namą vėsiu šią vasarą ir bukit prisirengę dar didesniam kuro racionavimui sekančiai žiemai. Atlikit insulaciją šiandien. Užsakykit sau skrynas dabar. Atsineškite savo skrynų mieras, kol dar nevėlu.

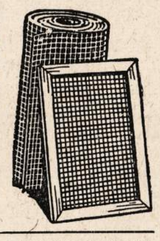

MES TURIME PILNĄ PASIRINKIMĄ AUKŠTOS RŪŠIES LENTŲ IR NAMŲ MATERIOLO—APROKAVIMAS DYKAI.

CARR-MOODY LUMBER COMPANY
STANLEY LITWINAS, Ved.
3039 SO. HALSTED ST.
Tel. VICTORY 1272
LIETUVIAI SALESMANAI.
Atidara sekmadieniais nuo 8 iki 12.

NAUJIENOS
THE LITHUANIAN DAILY NEWS
Published Daily Except Sunday by The Lithuanian News Pub. Co., Inc.
1739 South Halsted Street
Telephone CANal 8500

Subscription Rates:
$6.00 per year in Canada
$6.00 per year outside of Chicago
$8.00 per year in Chicago
3c. per copy.

Entered as Second Class Matter March 7th 1914 at the Post Office of Chicago, Ill., under the act of March 3rd 1879.

Naujienos eina kasdien išskiriant sekmadienius. Leidžia Naujienų Bendrovė, 1739 S. Halsted St., Chicago, Ill. Telefonas Canal 8500.

Užsakymo kaina:

Chicagoje—paštu:	
Metams	$8.00
Pusei metų	4.00
Trims mėnesiams	2.00
Dviem mėnesiams	1.50
Vienam mėnesiui	.75
Chicagoj per išsiuntinėtojus:	
Viena kopija	3c
Savaitei	18c
Mėnesiui	75c
Jungtinėse Valstybėse, ne Chicagoj,	
Metams	$6.00
Pusei metų	3.25
Trims mėnesiams	1.75
Dviem mėnesiams	1.25
Vienam mėnesiui	.75
Užsieniuose:	
Metams	$8.00
Pusei metų	4.00
Trims mėnesiams	2.50

Pinigus reikia siųsti pašto Money Orderiu kartu su užsakymu.

Italijos fašistų panika

Iš Italijos ateina prieštaraujančios viena kitai žinios. Londonas užrekordavo Romos radio pranešimą, kad Mussolini pašalino dar šešis fašistų lyderius iš partijos tarybos. Gegužės mėnesį irgi buvo atstatyti šeši partijos pareigunai. Jeigu "il diučė" šitaip valo savo partiją, tai reiškia, kad jisai ją dar tebekontroliuoja.

Tačiau Amerikos korespondentai Šveicarijoje sakosi patyrę, kad Mussolini jau nebeturįs galios. Fašistų partijos taryba pereitą pirmadienį pagaminusi 9 posmų programą ir įteikusi jį Mussoliniui. Tas programas reikalaująs, kad atsakomybė už krašto gynimą butų pavesta fašistų partijai ir kad valdžia imtųsi griežtų priemonių vidaus frontui sustiprinti, bausdama mirtim sabotažninkus ir t. t.

Šitie informuotojai sako, kad Mussolini ir jo kabinetas neparodę reikiamos energijos tam programui vykdyti, todėl fašistų partijos "direktoriatas", su generaliniu sekretorium Carlo Scorza priešakyje, faktinai paėmęs į savo rankas valdžią. Sekretorius Scorza leidžiąs dekretus ir priimąs kitų valstybių ambasadorius. O diktatorius Mussolini esąs pastumtas į šalį.

Galimas daiktas, kad Italijos juodmarškinių viršila varinėja gudrybes, mėgindamas išgelbėti nuo kartuvių savo sprandą. Jeigu jam pasisektų nusikratyti atsakomybės už valdžios darbus, pirma negu anglų ir amerikonų armijos įsiverš Italijon, tai jisai bandytų suversti kitiems bent dalį kaltės už savo piktadarybes, tikėdamasis sąjungininkų susimylėjimo. Nereikia užmiršti, kad Mussolini yra bailys taip pat, kaip ir kiti diktatoriai, ir savo kailis jam rupi labiau, negu kas kita.

Yra nesąmonė manyti, kad diktatoriai tai nepaprasti drąsuoliai, kurie nieko nebijo. Kaip tik atbulai. Jie yra bailiai, kurie bijo ne tiktai plačiųjų liaudies masių (ir dėlto jie atima žmonėms teises), bet ir savo partijos draugų ir net artimiausiųjų savo bendradarbių. Kuris diktatorius nėra sutepęs savo rankų kruvinais savo partijos "valymais" arba buvusiųjų savo sėbrų nuteisimais, ištrėmimais ir kitokios rūšies "likvidavimais"? Bile durnius gali kulkosvydžiu ir nagaika valdyti beginklę liaudį; ir tik šeško baimę kenčiantis sutvėrimas gali jausti malonumą, žudydamas nugalėtus savo oponentus.

Tiems Italijos šeškams artinasi galas, ir jie tai mato savo akimis. Vyriausias ir bailiausias tarp jų, Benito Mussolini, žino, kad jisai kabos po sausa šaka, kai tik sąjungininkų armijos išlips Appeninų pusiasalyje ir Italijos žmonės nebebus paralyžiuojami juodmarškinių teroru. Patys italai užners jam kilpą ant kaklo, jeigu jisai nesuspės pasprukti pas savo partnerį į Berlyną.

Kita išeitis Italijos diktatoriui tai — pasiduoti anglų arba amerikonų kariuomenei, kad jo mizerna gyvastis butų apsaugota, kaipo karo belaisvio, bent iki karo pabaigos.

Valdžios perdavimas į fašistų partijos "direktoriato" rankas todėl gali buti jo planas, besiruošiant kapituliuoti. Bet tie banditai, kurie iki šiol padėjo jam Italijos žmones engti, vargiai norės pasiimti ant savęs visas "diučės" šunybes. Kai ateis kritingoji valanda, jie veikiausia pralenks patį Mussolinį, skubindamiesi pasiduoti sąjungininkams.

Gerai, kad Kasablankos konferencija pasisakė prieš bet kokių susimylėjimo pažadų davimą priešams. Jų pasidavimas turės buti besąlygis. Juo ilgiau jie priešinsis, juo skaudesnis bus jų likimas.

Britanijos darbiečiai prieš imperializmą

Britanijos Darbo partijos konferencija nutarė visais balsais stoti už "visų rūšių politinio ir ekonominio imperializmo" likvidavimą Anglijos kolonijų politikoje. Konferencijos rezoliucija taip pat pareiškia, kad kolonijų politikoje privalo but vykdomi Atlanto Čarterio ir Keturių Laisvių principai.

Galima neabejoti, kad, jeigu Darbo partija stoja už Atlanto Čarterio pritaikymą kolonijoms Azijoje, Afrikoje ir Pacifiko salose, tai ji netoleruos, kad Čarterio principai butų paniekinti Europoje, sprendžiant mažųjų tautų likimą. Juo labiau tuo galima pasitikėti, kad Darbo partija griežtai atmetė sovietų imperializmo rėmėjus, komunistus, — nežiurint to fakto, kad rusai, savo atkaklia kova prieš nacius, įgijo karštų simpatijų tarpe Britanijos darbiečių.

APŽVALGA

DRĄSUS FALSIFIKATORIUS

—v—

Paėmęs du sakiniu iš "Naujienų" Apžvalgos straipsnio ("Kas Privalo Persiorijentuoti?", birželio 12 d.), A. Bimba rašo:

"Tėmykite, Amerikos Lietuvių Taryba neturi tikslo apginti Lietuvą **nuo nacių**, kurie turi Lietuvą parvergę. Taryba neturi tikslo Lietuvą išlaisvinti iš po **nacių letenos.** O, ne!"

Iš kur Bimba paėmė tokią nesąmonę, kad Amerikos Lietuvių Taryba **"neturi tikslo** apginti Lietuvą nuo nacių" ir išlaisvinti ją "iš po nacių letenos"?

Sakiniai, kuriuos jisai cituoja iš "Naujienų" straipsnio, yra tokie:

"Todėl komunistai meluoja per akis, kuomet jie pasakoja, kad Amerikos Lietuvių Taryba 'puola Sovietų Sąjungą'. Ne, Amerikos Lietuvių Taryba nepuola, o tik bando Lietuvą apginti nuo Sovietų Sąjungos puolimų."

Kur čia yra pasakyta, kad Amerikos Lietuvių Taryba **"neturi tikslo apginti Lietuvą nuo nacių"?** Nieko panašaus čia nėra.

Tai grynas Bimbos prasimanymas.

Šitas komunistų "fiurerio" melas yra juo biauresnis, kad pačiame straipsnyje, iš kurio jisai tą ištrauką paėmė, yra pareikšta, jogei milžiniškos Amerikos lietuvių daugumos nusistatymas, kurį išreiškia Amerikos Lietuvių Taryba, susideda iš dviejų dėsnių:

"1) remti Amerikos ir Jungtinių Tautų karo pastangas, kad butų laimėta pilna pergalė ant Ašies agresorių; 2) remti demokratinius taikos tikslus, kurie yra išreikšti Atlanto Čarteryje ir Washingtono Deklaracijoje, specialiai reikalaujant, kad tų pareiškimų principai butų pritaikyti ir Lietuvai."

Ar Bimba sakys, kad karo pastangų rėmimams su tikslu laimėti "pilną pergalę ant Ašies agresorių" nėra Lietuvos gynimas nuo nacių?

Ar jisai mano, kad Atlanto Čarterio principai gali but pritaikyti Lietuvai, neišlaisvinus jos "iš po nacių letenos"?

Jeigu jisai taip mano, tai jisai yra beprotis, ir jį kogreičiausia reikia gabenti į pamišėlių namą. Nes sudurnavojęs žmogus ir dargi su tokiais gengsteriškais palinkimais, kaip Antanas Bimba, tai pavojingas visuomenei gaivalas!

Bet jisai, žinoma, ginsis, kad jisai nėra išsikraustęs iš proto. Ir tas faktas, kad "Laisvės" redaktorius Rokas Mizara laiko jį redakcijos štabe, užuot pasiuntęs jį į psychopatų ligoninę, irgi liudija, kad lietuviškos kom-sekcijos generalinis sekretorius dar nėra laikomas pamišėliu.

O betgi jisai tvirtina, kad "Naujienų" straipsnyje, kurį jisai cituoja, esą pasakyta, jogei Amerikos Lietuvių Taryba "neturi tikslo" išvaduoti Lietuvos iš nacių jungo!

Tai yra ne tiktai nepamatuotas prasimanymas, bet tai yra **besąžiniškiausia falsifikacija,** kokia gali but padaryta!

Tai yra komunistiško žuliko darbas.

Tai šlykštus laikraštinio gengsterizmo pavyzdys.

Mes nepavydime sovietų valdžiai tokių "talkininkų", kokius ji turi Bimbos ir Mizaros asmenyse. Gal but, dėlto Maskva, galų gale, ir nutarė pasiųsti Kominterno sekcijas šunims šėko piauti, kad jai buvo sarmata prieš civilizuotą pasaulį imti atsakomybę už tokius suchuliganėjusius gaivalus, kaip Bimba ir jiems panašųs.

—v—

KAIP BUVO RENKAMAS "LIAUDIES SEIMAS" LIETUVOJE

—v—

Prieš trejus metus Lietuvą buvo okupavę bolševikai. Jie tenai šeimininkavo nuo 1940 m. birželio 15 d. iki 1941 m. birželio 22 d., ir per tą laiką Lietuvoje buvo įvesta "tarybų" santvarka, buvo išrinktas "liaudies seimas", kurio atstovai nutarė prašyti, kad "Tarybų Lietuva" butų priimta į SSSR, ir Lietuva buvo įjungta į Sovietų Sąjungą.

Maskva ir jos klapčiukai dar ir šiandien nesiliauja skelbę, kad Lietuva "teisėtu budu" patapo SSSR dalim, nes, girdi, taip nutarė liaudies seimas, kurį buvo išrinkę Lietuvos žmonės.

Čia kyla pirmiausia klausimas, **ar Lietuvos žmonėms buvo pasakyta,** kai tas "liaudies saimas" buvo renkamas, kad atstovai turės spręsti klausimą apie Lietuvos "stojimą" į Sovietų Sąjungą?

Tikrumoje Lietuvos žmonėms neiko panašaus nebuvo sakoma. Paleckio "vyriausybė", skelbdama "liaudies seimo" rinkimus, jokiame oficiailiame pareiškime neminėjo, kad tas seimas turės nutarti, ar Lietuva paliks nepriklausoma, ar dėsis prie SSSR. Todėl aišku, kad atstovai, kurie buvo išrinkti tuose rinkimuose (kaip jie buvo išrinkti, tai vėl kitas klausimas), **nebuvo gavę įgaliojimo iš Lietuvos žmonių tą klausimą spręsti.**

Jie visai ne tam reikalui buvo išrinkti. Jeigu Paleckio seimas, to nepaisydamas, vistiek pasiėmė teisę spręsti, kad Lietuva privalo atsižadėti savo politinės nepriklausomybės ir įeiti į sovietinių respublikų sąjungą, tai jisai **elgėsi sauvališkai, kaip liaudies teisių uzurpatorius.** Kiekvienas to seimo narys, kuris balsavo už Lietuvos įjungimą į SSSR, atliko kriminališką nusikaltimą prieš lietuvių tautą ir Lietuvos valstybę.

Teisės atžvilgiu, jų nutarimas "prašyti" Aukščiausiąjį Sovietą Maskvoje priimti Lietuvos Respubliką į SSSR yra **absoliučiai be vertės** — "null and void", kaip sako anglai.

Ir kadangi SSSR Aukščiausias Sovietas įjungė Lietuvą į Sovietų Sąjungą, pasiremdamas šituo neteisėtu "liaudies seimo" prašymu, tai ir Maskvos Sovieto aktas **neturi jokios teisinės vertės: "null and void!"** Tai buvo smurto darbas, pridengtas klastinga neva žmonių pareikštos valios skraiste, — ką visai aiškiai pasakė savo pareiškime JAV 1940 m. liepos mėnesį Valstybės sekretoriaus pavaduotojas, Sumner Welles.

Tačiau lietuviški Maskvos gizeliai neturi sarmatos dar ir šiandien tvirtinti, kad Lietuvos liaudis "nubalsavo" susivienyti su Sovietų Sąjunga. Tai yra sąžinės netekusių publikos monytojų propaganda!

Kaip matėme, Lietuvos liaudis visai nebuvo klausiama, ar ji nori įėtis prie SSSR; todėl ji nesuteikė ir negalėjo suteikti mandato "liaudies seimo" atstovams likviduoti Lietuvos nepriklausomybę, — net jeigu jie butų buvę išrinkti teisingiausiu ir demokratiškiausiu budu. Bet yra faktas, kad jie nebuvo išrinkti nei teisingu, nei demokratišku budu.

Apie humbugiškus "liaudies seimo" rinkimus, kurie įvyko 1940 m. liepos mėnesį, "Naujienose" buvo savo laiku plačiai rašyta. Įdomu tačiau, kad tų balsavimų komediją labai gerai suprato ir kitų tautų žmonės.

—v—

SOVIETŲ PROPAGANDOS MEISTERIAI IŠSIŠOKO

—v—

Apie paleckinius balsavimus Lietuvoje rašo savo knygoje **"The New Europe"** (London 1942) pp. 157-159 Bernard Newman. Iš tos knygos "Darbininkas" paduoda ištrauką, kuri, išventus ją lietuvių kalbon, skamba taip:

"Rinkimai, kurie įvyko 1940 m. liepos 14 ir 15 dd., buvo atlikti griežtai demokratiniu budu, sako Sovietų pranešimas... Lietuvoje, 'Lietuvos Darbo Sąjungos' kandidatai gavo 99.19 visų paduotų balsų... Nėra ko stebėtis, kad paminėtieji kandidatai gavo tokį aukštą nuošimtį paduotųjų balsų, nes jie buvo vieninteliai kandidatai, kuriuos buvo leista nominuoti! Balsavimas buvo privalomas; buvo paskelbta, kad pasai bus antspauduojami, ir kad kiekvienas, kuris nebalsuos, bus laikomas liaudies priešu. Buvo sakoma, kad rezultatai dramatišku budu pateisino rusų politiką. **Bet pasitaikė nelaimė** (sovietų žinių agenturai) **suklupti, nes vienas Londono laikraštis paskelbė oficialius Rusijos žinių agenturos rezultatus už dvidešimt-keturių valandų prieš pasibaigiant balsavimams!"**

Dar liaudies seimo "rinkimai" nebuvo pasibaigę, o Maskvos žinių agentura jau žinojo, kad už bolševikų pasiulytus kandidatus balsavo "99.19 nuošimčių" balsuotojų!

Galima čia pridurti, kokiu budu tas nelaimingas Maskvos humbugierių suklupimas atsitiko. Mat, Dekanozovas ir Pozdniakovas, du sovietų žvalgybos agentai, kurie kontroliavo Paleckio "valdžią", buvo įsakę atlikti rinkimus liepos 14 dieną. Bet pasirodė, kad, nežiurint visų gąsdinimų, balsuoti ėjo labai mažas skaičius žmonių. Reikėjo, kaip nors situaciją gelbėti, kad atsiųstieji į Lietuvą komisarai neapsiskandalintų Maskvos akyse. Todėl vakare tą pačią dieną buvo paskelbta per radio, kad balsavimai yra **pratęsiami dar vienai dienai,** nes, girdi, daugelis piliečių liepos 14-tą negalėję atlikti savo "valstybinės pareigos" dėl baisių audrų ir lietaus (tikrumoje tą dieną vienoje apielinkėje palijo).

Balsavimai buvo atnaujinti liepos 15-tą. Kurie jau buvo balsavę ir kurie dar nebalsavo buvo verčiami eiti balsuoti. Balsuoti antru kartu ėjo, savo karininkų vedami, Raudonosios armijos kareiviai (nors jie buvo Rusijos, o ne Lietuvos piliečiai); ėjo visi GPU agentai, kurie buvo komandiruoti į Lietuvą iš SSSR; ėjo po du ar tris kartus balsuoti "kom-jačeikų" nariai. Tokiu budu balsuojamų kortelių kruva padidėjo, — nors Krėvė-Mickevičius ir tiki, kurie vėliau atsimetė nuo bolševikų, sako, kad vistiek dalyvavo balsavimuose ne daugiau, kaip 16 nuošimčių Lietuvos piliečių. Vienoje kitoje vietoje šita "balsuotojų" mobilizacija, beje, privedė prie to, kad dalyvavo balsavimuose daugiau kaip 100%!

Tačiau Maskva šito balsavimų pratęsimo **nebuvo numačiusi.** Pagal sovietų programą, "liaudies seimas" Lietuvoje (taip pat Latvijoje ir Estijoje) turėjo buti išrinktas liepos 14-tą "milžiniška balsų dauguma". Buvo nustatytas iš anksto ir balsų "nuošimtis", kurį turėjo gauti "Darbo Sąjungos" kandidatai. Taigi pirmą rinkimų dieną tie iš anksto nustatytieji "rezultatai" ir buvo išsiuntinėti pasaulio spaudai. Kai kurie užsienio laikraščiai, nesuspėjusieji patirti, kad balsavimai 14-tą liepos dar nepasibaigė, tą sovietų žinių agenturos pranešimą apie "99.19 nuoš." balsų įdėjo.

Taip Maskvos sukčiai išsišoko, ir anglų publika turėjo gardaus juoko.

Bet yra ne juokai, kuomet šitokios begėdiškos suktybės yra daromos smurto pateisinimui prieš ištisas tautas! Lietuvos, Latvijos ir Estijos nepriklausomybę sovietų valdžia nori sutrempti, pasiremdama tais apgavingais "balsavimais".

Ir ji suranda išgamų tarp pačių lietuvių, kurie jai šitoje šlykščioje politikoje stengiasi padėti. Tai vaisiai demoralizacijos, kurią bolševizmas per metų metus skleidė lietuvių visuomenėje ir kitose tautose.

KORESPONDENCIJOS

WATERBURIO LIETUVIŲ TARYBA

Tarybos organizavimo pradžia.

Kaip kitose kolonijose, taip ir Waterbury lietuviškų organizacijų veikimas ėjo gana sparčiai ir plačiu mastu, tačiau perdidelis organizacijų skaičius bei retkarčiais neišvengiamas veikėjų nuomonių pasiskirstymas, nekartą tą lietuvišką, tautiniai kulturinį veikimą lyg ir stabdė. Jaučiama buvo stoka vieningos krypties bei atstovybės, kuri tą platų organizacinį darbą vienytų bei koordinuotų toliau siekiantiems tikslams. Iškilo mintis, kad norint daugiau nuveikti šiuo kritišku momentu, reikia užmiršti apie visokius asmeniškumus bei privačius reikaliukus, o visomis jėgomis pasišvęsti Tautos atstatymo ir Amerikos pergalės darbui. Kelių veikėjų dėka buvo sušauktas privatus pasitarimas, kuriame nusistatyta nedelsiant eiti prie glaudaus bendradarbiavimo ir formalaus Lietuvių Tarybos įsteigimo. Tame pačiame susirinkime išrinkta laikina komisija, susidedanti iš Jokubo Trečiokio, Antano Orento, Antano Sambario, Dr. M. Colney ir Petro Jokubausko, kurie turėjo sukviesti visas Waterburio lietuviškas organizacijas ir sušaukti steigiamąjį susirinkimą.

Steigiamasis susirinkimas.

Balandžio 4 d. minėtoji komisija sušaudkė visuotinąjį steigiamąjį susirinkimą, į kurį atsilankė 106 dalyviai, atstovaujantys 23 organizacijas ir visą plačiąją visuomenę. Atstovai buvo nuo šių organizacijų: The Lithuanian Legion of America, Lithuanian Citizens Political Club, Lithuanian Independent Political Club, American Friends of Lithuania, Inc., Lithuanian Women Democratic Club, Lithuanian Republican League, Inc., Šv. Vardo II skyriaus, SLA kuopos, Moterų Apšvietos Klubo, Šv. Juozapo parapijos Vyčių Choro, Šv. Onos D-jos, Sylvester J. Stokes Post Auxiliary, Moterų S-gos, Lietuvių Darbininkų S-gos, Šv. Vardo I skyriaus, Liet. R. K. Susivienijimo, Lithuanian Chamber of Commerce, Lith. Chamber of Commerce Auxiliary, A. L. T. Sandaros, L. R. K. Federacijos, Šv. Vardo Naujo skyriaus, Rutos D-jos ir L. R. K. Susivienijimo 91 skyriaus.

Valdybos sąstatas.

Susirinkimas išklausė visą eilę kalbėtojų pasisakymų, kurie pageidavo, kad Taryba butų tuoj pat suorganizuota. Mandatams priėmus ir nustačius balsavimo tvarką, valdybon tapo išrinkti šie asmenys: Kun. Dr. J. Bogušas—pirmininkas, Dr. P. Vileišis vice-pirm., Jokubas Trečiokas 2-as vice-pirm., E. Devenienė 3 vice-pirm., Marcelė Andrikis sekretorė, N. Jenušaitis 2-ras sekr., Aleksandras Aleksis kasin., Tomas Matas 2 kas., Ant. Orentas fin. rašt., Morta Žailekienė 2 fin. rašt., A. Lazdauskas, Ona Barkauskienė ir Ona Bruzienė iždo globėjais. Tarybos nariais visuotino susirinkimo pageidavimu tapo išrinkti šie asmenys: Jokubas Ažunaris, Clarence Balanda, Albertas Bronsky, Dr. Colney, Kun. Gauronskas, Jonas Janušaitis, Nelė Kanapka, A. Barkauskas, Petras Krugelis, Isabela Krugelienė, Jonas Klikna, Jonas Kvaraciejus, Helen Lauryn, Ona Lazdauskas, A. Petrosky, B. Petrauskas, Dr. Sapranas, A. Sambaris, Vincas Urbonas ir Jurgis Žemantaitis. Taipgi Waterburio Liet. Taryba susideda iš 33 asmenų, kurie atstovauja 23 įvairių krypčių organizacijas bei šiaip pavienius asmenis ar profesionalus. Kad tarp Tarybos ir atstovaujamųjų organizacijų sąryšį palaikius, kas trys mėnesiai yra šaukiami visų organizacijų atstovų bei delegatų susirinkimas. Vieni tik komunistai tapo iš šio veikimo išskirti, kadangi jie aklai dirba svetimos valstybės naudai ir viešai yra paneigę Lietuvių Tautą.

Svarbus uždaviniai.

Vos tik suspėjus susiorganizuoti, Waterburio L. Tarybai iškilo tuoj pat keletas svarbių uždavinių. Pirmas dalykas — tai dalyvavimas didžiajame "Bond Drive". Lietuviai buvo pakviesti pirmąjai dienai. Reikia pasakyti, kad čia W. L. Taryba pasirodė labai gražiai. Nors diena buvo labai lietinga, vis dėlto vien miesto aikštėje buvo išparduota per 20,000 dolerių vertės bonų; žinoma, patys lietuviai daugumoje juos ir išpirko. Kitos tautinės grupės, o taipgi ir lietuviai praeitais metais išpardavė vos tik pusę tos sumos. Apytikriais Tarybos duomenimis — Waterburio lietuviai per paskutinius du metu išpirko per milijoną dolerių bonų. Atsimenant, kad čia lietuvių skaičius vargu prašoka penkis tukstančius, — ta suma bonų yra labai, labai aukšta. Tą patį yra pasakęs ir Connecticut valstybės vyriausias bonų vajaus vedėjas.

Masinio mitingo reikalas.

Bonų pardavinėjimas tarpe Waterburio lietuvių ir toliau yra sėkmingai vedamas, ypač per Federaciją ir specialų W. Defense Council, o netolimoje ateityje bus padaryta kruopšti statistika, kiek privatiški ir viešai lietuviai išpirko bonų.

Taryba per paskutinius du mėnesiu turėjo visą eilę pasitarimų. Artimoje ateity nusistatė atlikti du dalyku: t. y. suorganizuoti Lietuvių Kraujo aukojimą Amerikos kariams, ir sušaukti didelį masinį mitingą pagerbimui Atlanto Čarterio. Ta pačia proga bus prisiminta apie žiauriuosius Lietuvos okupantus bei pasvarstytos priemonės, kaip

(Tęsinys 7-ame pusl.)

Požeminės gamtos jėgos

Mokslininkų jau seniai yra įrodyta, kad buvo tokie laikai, kada visoje musų žemėje nebuvo nei molio, nei smėlio, nei kalkių, kada visa žemė buvo labai karšta ir turėjo skystą pavidalą. Tais laikais ant žemės nebuvo nei kalnų, nei upių ir ežerų, bet visa žemė buvo viena didžiulė ugnies jura. Aišku, kad apie gyvybę tais laikais žemėje negali buti ir kalbos. Visa žemė buvo ne kas kita, kaip skysta lava, kuri buvo taip įkaitinta, kad šviečė, kaip šiandien šviečia saulė.

Vandens tais laikais taip pat nebuvo ,nes ten kur yra didelis karštis vanduo virsta garais.

Ilgainiui žemė pamažu vėso, kol pagaliau įgijo kietą pavidalą. Ji vėso dėl to, kad aplink ją, erdvėj buvo labai šalta. Ir šiandien erdvėje, tarp žemės ir saulės arba planetų ir žvaigždžių yra labai šalto oro sluoksnis. Pavyzdžiui 30 kilometrų aukštyje yra apie 60 laipsnių šalčio ir juo aukščiau tuo labiau šis šaltis didėja. Taigi ir žemė, veikiant dideliam erdvės šalčiui, iš paviršiaus vis labiau vėso, kol pagaliau igijo kietą, apskritą formą, o jos vidurys, nespėjęs ataušti, paliko skystas ir karštas lavos pavidale žemės gilumoje. Žemės vidury liko ugnis.

Musų laikų žemės drebėjimai ir ugniakalniai aiškiai byloja apie tai, kad žemės gelmėse dar tebėra baisus karštis, nuo kurio tirpsta akmens ir garais virsta vanduo. Kas neatmena baisaus 1925 metų žemės drebėjimo Japonijoj, kai buvo sugriauta didesnė dalis Tokio miesto, kai vienu kartu galingos gamtos jėgos sunaikino visa tai, kas amžiais buvo žmonių sukurta.

Nemažiau žalos pridaro ir ugniakalnių išsiveržimai, kurie ypatingai baisųs tuo, kad be žemės drebėjimų jie išmeta didelį kiekį skystos lavos, kurios karštis viską aplinkui išdegina. Koks tas karštis yra didelis galima spręsti iš to, kad jei į skystą lavą įmesti platino gabalą, jis momentaliai ištirpsta (platina tirpsta prie 2000° karščio). Savaime suprantama, kad pačiam ugniakalny tas karštis yra dar didesnis.

Taigi ten kur yra ugniakalnių, ten po žeme yra labai karšta. O jų yra visuose kontinentuose: ir Europoj, ir Azijoj, ir Amerikoj, ir Australijoj, ir salose ir pusiasaliuose ir jurų dugne, ir šiltuose, ir šaltuose kraštuose. Vadinasi, požeminis karštis yra įvairiose žemės vietose, įvairiose šalyse. Tačiau visur ugniakalnių nėra. Vokietijoj, Lenkijoj, beveik visoj Europos Rusijoj, pagaliau ir pas mus Pabaltijy nėra nė vieno ugnikalnio. Bet tai nereiškia, kad ten kur jų nėra nebutų ir karščio žemėje. Eilė bandymų parodė, kad juo giliau rausiantis į žemę, juo labiau didėja karštis. Šimto metrų gilumoj ir t. t. Net tokiame šaltame Sibire, kur užšalusios žemės sluoksnis siekia šimto ir daugiau metrų, ir kur giliai žemėse galima rasti ištisus ledo sluoksnius, net ir ten visur ir visada yra galas, kur baigiasi tas šaltos žemės sluoksnis ir prasideda šiltesnis. Ir tenai juo giliau rausiantis į žemę, juo didesnė užtinkama šiluma.

Kai kuriose kasyklose, kur kasamas auksas, karštis siekia vietomis net 50 laipsnių. Kadangi tokiose vietose žmogus ilgiau, kaip 10 minučių dirbti negali, o dirbti reikia, tai darbaviai tokiems darbininkams moka šiek tiek didesnį atlyginimą ir už šį mažutį priedą jie parduoda darbdaviams savo sveikatą ir gyvybę.

Požeminė ugnis žemėje yra labai giliai. Atstumą nuo žemės paviršiaus iki jos tenka skaičiuoti ne dviem ar trim kilometrais, bet desėtkais ir net šimtais kilometrų.

Mes jau buvome nurodę, kad karščio po žeme visur esama. Išeitų, kad visur turėtų buti ir ugnikalniai. Tad kodėl jų visur nėra? Kodėl jų nėra Rusijoj, Vokietijoj, Lenkijoj, Pabaltijy ir kitur? Ilgai šį klausimą sprendė mokslininkai ir pagaliau priėjo išvadą, kad ugniakalniai gali atsirasti tik tokiose vietose, kur giliai žemėje yra didelių plyšių ir kur netoliese yra daug vandens. Kaip tiktai ugnikalniai ir yra prie jurų, vandenynų ir tose vietose ,kur yra didesnių kalnų, nes kalnuose taip pat yra daug plyšių.

Kai ugnikalnis veikia, jis išmeta didžiulius akmenis ir skystą lavą, kuri žemės spaudžiama iš viršaus ir vandens garų iš apačios, kyla žemės plyšiais aukštyn, kol išeina į paviršių. Vanduo į žemės gilumą pakliuva žemės plyšiais. Jis įsisunkia labai giliai į žemę, pasidaro sau kelią, jungiasi su kitu vandeniu subėgančiu po žeme iš įvairių vietų ir tuo budu žemės gelmėse atsiranda ištisos upės bei ežerai. Tokiose požeminėse upėse net yra žuvų ir vėžių. Taip pavyzdžiui 1631 metais Vezuvijui išsiveržus iš jo pradėjo veržtis garai su vandeniu, kuriame buvo daug žuvų. Per trumpą laiką visa Neapolio apylinkė buvo nuklota žuvimis ir tamsųs žmonės nesuprasdami manė, kad čia įvyko stebuklas.

Didžiausias Europoj ugnikalnis vadinasi Etna. Jis yra Sicilijos saloj, kuri priklauso italams. Tai baisus ugniakalnis, kuris gyventojų laimei, per paskutinį šimtmetį neparodė labai didelio veikimo.

Antras Italijos ugnikalnis yra prie Neapolio miesto ir vadinasi Vezuvijus. Nors jis taip pat nedažnai veikia, bet jo veikimas yra labai pragaištingas.

Nuo neatmenamų laikų Vezuvijus snaudė ir žmonės jau manė, kad jis nustojo veikęs. Tačiau 79 metais po Kristaus gimimo staiga apie Vezuvijų pradėjo drebėti žemė ir iš ugnikalnio ėmė kristi akmenys ir tekėti lava. Šis išsiveržimas buvo labai nuostolingas: lava visiškai užliejo didelį Pompėjos miestą ir nušlavė jį nuo žemės paviršiaus. Beveik visi gyventojai žuvo.

Pompėjos miestas išbuvo po žeme beveik 1700 metų. Tik 1713 metais italai ėmė atkasinėti Pompėją ir iki šio laiko jau vienas trečdalis miesto atkasta.

Bet didžiausias Vezuvijaus išsiveržimas įvyko 1794 metais. Jis prasidėjo 12 birželio ir tęsėsi be petraukų iki 8 liepos. Iš Vezuvijaus krito akmenys ir tekėjo lava beveik mėnesį laiko. Per tą visą laiką buvo tamsu, nes tiršti pelenų sluoksniai pakilę viršum visiškai užtemdė saulę. Ugnikalnio garai iškilę į orą ataušdavo ir virsdavo vandeniu, kurs susimaišęs su ore buvusiais pelenais, krito žemėn juodo purvo pavidale. Žemė nuolat drebėjo. Neapolio namai griuvo. Net 400 kilometrų atstume buvo ore pelenų. Su didžiausiu trenksmu lėkdavo į orą akmenys, kurie krisdavo toli nuo ugnikalnio. Vienas didžiulis akmuo nukrito už 90 kilometrų nuo Vezuvijaus ir krisdamas prakirto namo stogą. Dar niekuomet Vezuvijus išsiveržimo metu iš jo neištekėjo tiek daug lavos. Karšta lava tekėjo labai greit apimdama namus, kurie nuo karščio užsidegdavo. Siaubo apimti gyventojai bėgo į bažnyčias ir meldėsi, tikėdamiesi tokiu budu sustabdyti gamtos jėgų veikimą. Bet gamta nepaisė maldų. Ji kaip visuomet, taip ir šį kartą veikė pagal savo dėsnius. Išsiveržimas vis tęsėsi, kol pagaliau po 2 savaičių vargų birželio 26 dieną gyventojai pastebėjo, kad debesys ties Vezuvijum lyg pasidarė retesni. Tai buvo ženklas, kad išsiveržimas artėjo prie galo. Ir ištikrųjų 8 liepos Vezuvijus nurimo ir gyventojai pirmą kartą nuo 12 birželio pamatė tikrą dienos šviesą.

Taip baigėsi baisiausias iš visų Vezuvijaus išsiveržimas.

Nuo 1794 metų Vezuvijuje buvo 32 dideli išsiveržimai, neskaitant mažesnių, kurių buvo žymiai daugiau.

Trečias Italijos ugnikalnis vadinasi Stromboli. Jis ypatingas tuo, kad iš jo išmesti akmenys ir lava krinta atgal į ugnikalnį ir tuo budu nedaro tiek daug žalos, kaip kiti ugnikalniai. Todėl veikiant šiam ugnikalniui mokslininkai atvyksta prie jo ir stebi jo veikimą iš arti.

Tačiau baisiausias ugnikalnių išsiveržimas įvyko Azijoje Krakatau pusiasaly 1880 metais. Tokio išsiveržimo dar nie kur ir niekuomet nebuvo.

1880 metais gegužės 1 d. pradėjo veikti esantieji Krakatau pusiasaly ugnikalniai: Dananas ir Perbuatanas. Jų veikimas buvo toks stiprus, kad žemė drebėjo keleto desėtkų kvadratinių kilometrų plote. Vandenyne pakilo didžiausios bangos. Juros dugnas drebėjo. Iš ugnikalnių veržėsi garai, kurių stulpai siekė iki 35 kilometrų aukščio. Po to įvyko baisus trenksmas ir daugiau, kaip pusė krakatau pusiasalio išlėkė į orą. Oras buvo šio sprogimo taip smarkiai sudrebintas, kad prasidėjo baisi audra. Žmonės nežinojo kur ieškoti išsigelbėjimo. Daugelis šoko į vandenyną ir prigėrė. Per šią gamtos nelaimę žuvo daugiau kaip 50,000 žmonių. Taip baigėsi baisiausias pasaulyje ugnikalnių išsiveržimas. Pats Krakatau pusiasalis labai sumažėjo, o Danano ir Perbuatano ugnikalniai visiškai nuo žemės išnyko. Liko tik Rakatos ugnikalnis, kuris jau ilgą laiką neveikia.

Dar yra ugnikalnių Amerikoj, Afrikoj ir kitur, bet jų visų išvardinti nėra galimybės. Pakanka ir to apie ką kalbėta, kad susidaryti įspudį kokių baisių jėgų esama po musų kojom.

Senovėje visos tautos manė, kad ugnikalniuose gyvenančios piktos dvasios. Jei tos dvasios supyksta, prasideda išsiveržimai—jos išmetą lavą su akmenimis ir siunčia žmonėms mirtį.

Todėl ir buvo aukojamos įvairios aukos dvasių garbei, kad jos nesirustintų ir nekeršytų žmonėms.

Praėjo tukstančiai metų. Atsirado mokytų žmonių, gimė mokslas. Tapo atskleistos gamtos paslaptys. Tai prieš ką anksčiau žmogus drebėjo, meldėsi ir aukojo aukas, tapo išaiškinta ir visiems suprantama. Visa tai padarė galingas ir šviesus žmogaus protas.

Pagaliau suprasta, kad gamta turi savo dėsnius, tvirtus ir nepakenčiamus, pagal kuriuos viskas joje vyksta didžiausiu tikslumu. Ir kada žmonės pažino šiuos dėsnius, tikėjimas į piktas dvasias pasidarė tuščias ir nereikalingas.

Stebuklai išnyko. Mokslas juos sugriovė.

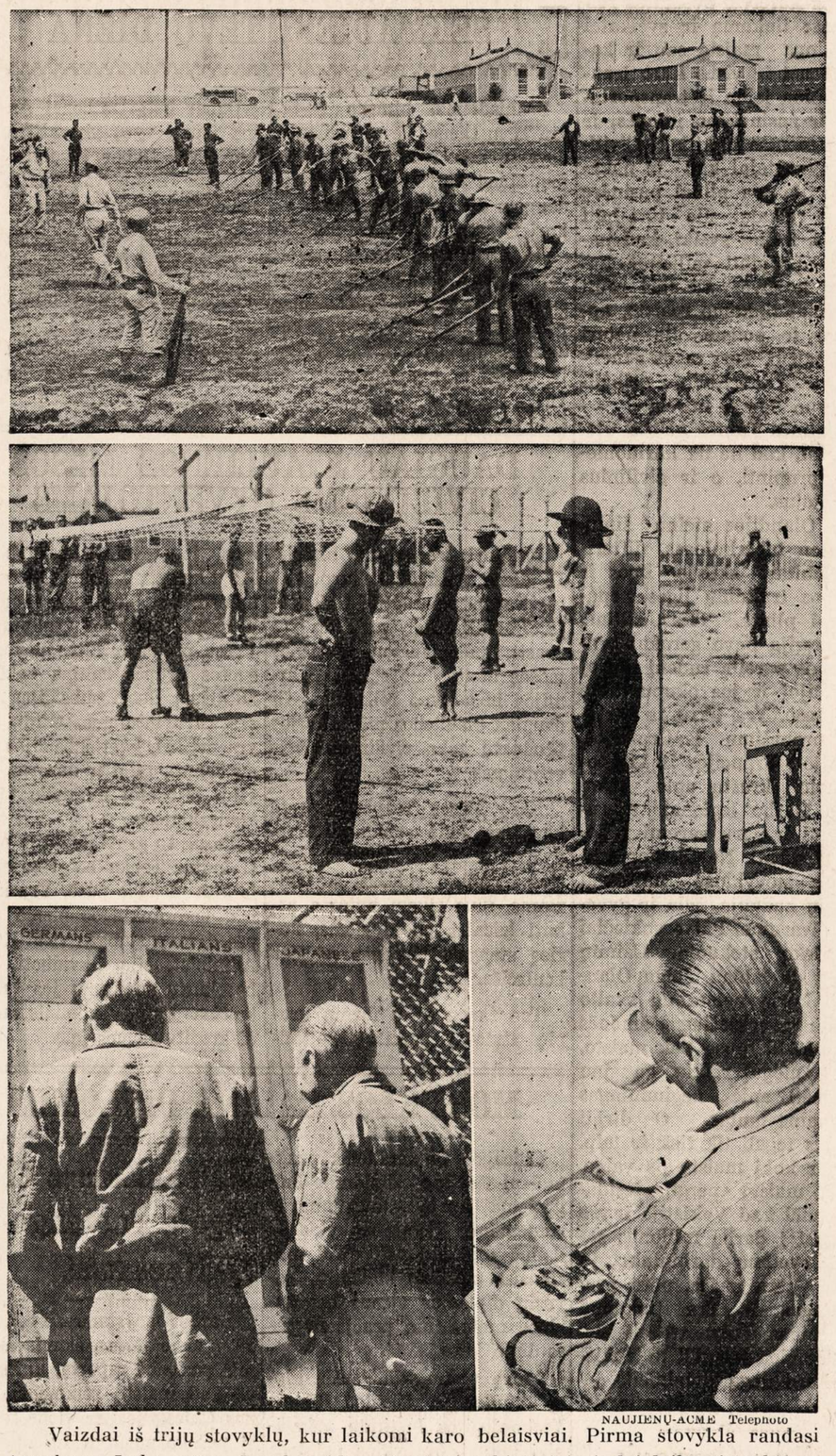

NAUJIENŲ-ACME Telephoto

Vaizdai iš trijų stovyklų, kur laikomi karo belaisviai. Pirma stovykla randasi Atterbury, Ind.; antra—Breckenridge, Ky. (čia vokiečiai ir italai laikomi atskirose stovyklose), ir trečia — Angel Island, Cal. Tai bendras punktas, iš kur vokiečiai italai ir japonai išvežami į kitas stovyklas.

Gaus Aplikacijas Atnaujinimui Gasolino Racionavimo Knygelių

Michael F. Mulcahy, Kainų Administracijos Ofiso Chicagos apylinkėje direktorius, pranešė, kad ateinantį pirmadienį jau bus dalinamos aplikacijos atnaujinimui gasolino racionavimo knygelės.

Tam tikra dalis šių aplikacijų bus išdalinta įmonėse, kuriose darbininkai dirba. Kiti automobilistai galės gauti savo aplikacijas lokalinėse racionavimo tarybose.

Šios aplikacijos skiriamos pagrindinei A knygelei.

Prie naujų aplikacijų automobilistai turės prisegti dabartinės knygelės paskutinį viršelį, kuriame yra įrašyta aplikanto pavardė ir adresas. Aplikacijoj taipgi turi buti pažymėtas patikrinimas mašinų padangų.

Tikimasi Daugiau Kavos

Washingtone Kainų Administracijos Ofisas paskelbė, kad kavos ištekliai šaly pirmą kartą per gan ilgoką laiką pasiekė normalų kiekį. Ryšium su šiuo pranešimu reikšta viltis, kad racionuojamos kavos kiekis bus padaugintas civiliniems gyventojams.

Kaip didelis padauginimas busiąs, priklausys nuo to, kaip atrodys galimumas ateity į šalį kavą iš užsienių atgabenti.

BUDRIKO

DIDELĖ KRAUTUVĖ — RAKANDŲ, RADIO, JEWELRY, LAIKRODĖLIŲ; DAIMANTŲ, AKINIŲ, REKORDŲ.

Milžiniškas 150 tukstančių dolerių vertės stakas pasirinkimui. Už cash ir lengvais išmokėjimais.

Jums apsimokės atvažiuoti pas Budriką, nors jųs gyvenate ir už 200 mylių Kainos žemos. Krautuvė randasi nuosavame baltame name,

3241 So. Halsted St.

Telefonas CALUMET 7237.

Krautuvė atidara ir nedėliomis nuo 10:00 val. ryto iki 4:00 v. popiet.

Žymus Radio Programai leidžiami Budriko Krautuvės WCFL 1000-K. Nedėlios vakare, 9-tą valandą. WHFC 1450-K. Ketvergo vakare, 7-tą valandą.

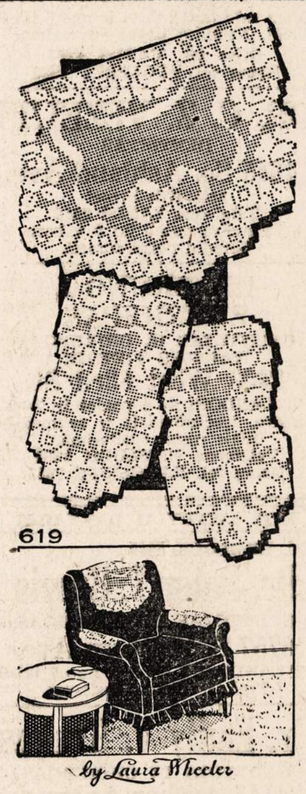

No. 619—Mezginiai kėdei padengti.

NAUJIENOS NEEDLECRAFT DEPARTMENT
1739 S. Halsted St.,
Chicago, Ill. No. 619

Čia įdedu 11c ir prašau atsiųsti man aukščiau pažymėtą numerį (pavyzdis 10c, prisiuntimas 1c, viso — 11c)

Vardas ir pavardė

Adresas

Miestas

Valstija

EXTRA! EXTRA!
Permainytas vardas ir adresas
MONARCH LIQUOR
Lietuviškas Žydukas
NATHAN KANTER
3529 S. HALSTED ST.
Phone YARDS 6054

DIRBTINI DANTYS
Į kuriuos gražu žiurėti!
Nepaprastas pavertimas iliuzijos į tikrenybę. Yra labai prižiurima, kad išvengus raukšlių ir dirbtinos išvaizdos. Visos pastangos dedamos atbudavojimui naturalės išžiuros.
PERMATOMOS PLEITOS

Specializuotas Patarnavimas —jie turibut PERFECT 22.50
1 dienos patarnavimas
VULCANITE $12.85
DUBLIKATAI ..... $5.00 up
PATAISYMAI ..... $1.50 up
PLASTIC RESINS
3 dienų special
Kiti $35 ir aukš. Tikri, naturalūs Dirbame pleitas įspaustas ir gautas tik iš laisniuotų dentistų.
PEOPLES DENTAL LABORATORIES
10 W. Jackson, 3rd fl., rob State

Murine soothes, cleanses and refreshes irritated, reddened membranes caused by head colds, driving, winds, movies, close work, late hours. Free dropper with each bottle. At all Drug Stores.

MADOS

No. 4426—Praktiška suknelė. Sukirptos mieros 11, 13, 15, 17.

Norint vieną ar daugiau pavyzdžių iškirpti pavyzdį ir numerį, pažymėkit mierą ir aiškiai parašykit savo vardą, pavardę ir adresą. Siųskit pinigus arba pašto ženkleliais kartu su užsakymu. Adresuokit—
NAUJIENOS PATTERN DEPT., 1739 So. Halsted St., Chicago, Ill.

NAUJIENOS Pattern Dept.,
1739 S. Halsted St., Chicago, Ill.
Čia įdedu 16 centų ir prašau atsiųsti man pavyzdį No.——
Mieros..... per krutinę
(Vardas ir pavardė)
(Adresas)
(Miestas ir valstija)

Iš priežasties lėtumo paštos, prisiuntimas musų patternų gal užtruks kiek ilgiau, negu paprastai.

Jei Kam Reikalingi Pinigai
Duodam PASKOLAS
ant Pirmų Morgičių
UŽ MAŽESNĮ NUOŠIMTĮ
BE KOMIŠINO
Patarnavimas Greitas ir Teisingas

DABAR MOKAME 3% UŽ PADĖTUS PINIGUS.
STANDARD FEDERAL SAVINGS
and LOAN ASSOCIATION of CHICAGO
JUSTIN MACKIEWICH, Pres. and Mgr.
4192 Archer Avenue • Virginia 1141

Sveikatos Dalykai

KAS LAIMĖS KARĄ?

Kai kas mano, kad karo laimėjimui reikalinga yra skaitlinga, gerai išlavinta ir apginkluota kariuomenė ir gudrus jos vadai.

Kur kas svarbiau yra, kad ta kariuomenė butų sveika. Kiekvienas kareivis turi buti apsaugotas nuo tokių apkrečiamų ligų, nuo kokių jau yra budai apsaugoti. Apsirgusiam arba sužeistam kareiviui turi buti suteikta škubi ir tinkama pagalba. Šiam tikslui reikalingos yra medicinos, instrumentai, gydytojai, slaugės ir kitkas. Kiekvienam kareiviui yra reikalingas tinkamas maistas, apsirėdymas, poilsis ir rekreacija.

Todėl ir Jungtinės Amerikos Valstybės, ir Anglija ir visos kitos Jungtinės Tautos daro viską, kad jų kariuomenės butų aprupintos ne tik ginklais ir gabiais vadais, o ir visu kuo kas viršuj suminėta.

Ir to da neužtenka. Civiliniai gyventojai turi pagaminti vaistus ir kitas medžiagas savo ir kareivių sveikatos reikalams; tinkamą ir sveikatai reikalingą maistą sau ir kariuomenei ir visus karo įrankius. Čion įeina ir transportacija, ir susinešimo įmonės, ir manažmentas ir kitkas. Civiliniai gyventojai kad ir nekariauja jie yra pilnai pasinėrę į karo reikalą. Jie turi buti stiprus, našus, sveiki, kad pajėgtų aprupinti milionus kareivių ir save. Jie turi gauti ganėtinai tinkamo maisto, aprėdalo ir poilsio. Jie neturi kęsti šalčio. Turi rastis ganėtinai vaistų ir gydytojų gelbėjimui nuo ligų ir mirčių.

Jungtinės Tautos gelbsti viena kitai, kad ne tik kariuomenes aprupinti, o ir civilinius gyventojus.

Iš Olandijos ateina žinių, kad ten tuberkulozas, difterija, richitas, skilvio ligos ir mitybos trukumų ligos nepaprastai plinta. Tifas, šiltinė, dyzenterija buvo gerokai praplitusios pereitą rudenį pačioj Vokietijoj ir jos okupuotuose kraštuose. Yra tikrų ir kartotinų pranešimų iš Graikijos, Lenkijos, Francijos ir kitų okupuotų kraštų apie baisų badą. Darbo legionai rekrutuojami ir varu varomi į Vokietiją dirbti. Ne tik koncentracijos stovyklose milijonai žmonių badauja, šala ir gyvena nešvarume. Patys vokiečiai jau visko stokuoja. Užimtų kraštų da labiau. Jeigu Olandijoj, kurią naciai da skaito gimininga vokiečiams, žmonės begauna tik pusę tiek maisto, kiek žmogui reikia, ką jau bekalbėti apie negimininga arijonams tautas. O dirbti žmogus tegali tik tiek ir taip. kiek ir kokį maistą jis valgo. Tik iš maisto energija tesidaro. Todėl kad Vokietija ir yra įjungusi į darbą milionus savų ir svetimų darbininkų, jų darbas nėra našus, nėra produktingas ir nėra tinkamai padaromas. Tolyn vis eis blogyn. Ir vien jau dėl to Vokietija karo negalės laimėti.

—Dr. A. Montvidas.

ANTHONY B. PETKUS
LAIDOTUVIŲ DIREKTORIUS
6812 S. Western Ave. — 1410 S. 50th Ave.
Telefonas GROVEHILL 0142 — Cicero, Illinois Telefonas CICERO 2109
KOPLYČIOS VISOSE MIESTO DALYSE.

LAIDOTUVIŲ DIREKTORIUS
John F. Eudeikis
SENIAUSIA IR DIDŽIAUSIA LAIDOJIMO ĮSTAIGA
AMBULANCE
DIENĄ IR NAKTĮ
Visi Tel. YARDS 1741-1742
4605-07 So. Hermitage Ave.
4332—34 S. California Avenue
Telefonas LAFAYETTE 0727
Dykai KOPLYČIOS VISOSE CHICAGOS DALYSE
Klausykite musų radio programo pirmadienio ir ketvirtadienio vakarais nuo 8—iš stoties WGES (1390 kilo.)
Su POVILU ŠALTIMIERU

Laidotuvių Direktoriai

NARIAI Chicagos, Lietuvių Direktorių Asociacijos

Ambulance Patarnavimas Dieną ir Naktį
TURIME KOPLYČIAS VISOSE MIESTO DALYSE

P. J. RIDIKAS
3354 SO. HALSTED STREET — 710 WEST 18th STREET
Telephone YARDS 1419

I. J. ZOLP
1646 WEST 46th STREET — Phone YARDS 0781

MAŽEIKA — EVANAUSKAS
3319 LITUANICA AVENUE — Phones YARDS 1138—1139

LACHAWICZ IR SUNŲS
SKYRIUS 42-44 EAST 108th STREET — Tel. PULLMAN 1270
2314 WEST 23rd PLACE — Phone CANAL 2515

L. BUKAUSKAS
10821 SO. MICHIGAN AVENUE — Phone PULLMAN 9661

ANTANAS M. PHILLIPS
3307 LITUANICA AVENUE — Phone YARDS 4908

J. LIULEVIČIUS
4348 SO. CALIFORNIA AVE. — Phone LAFAYETTE 3572

Streikas Carnegie-Illinois Plieno Liejykloj

—v—

Penktadienį nedirbo Carnegie-Illinois plieno liejyklos 200 darbininkų. Jie yra darbininkai skyriaus, kuriame liejami bėgiai (rails). Darbininkai gauna po 78 centus valandoje. Nori, kad jų algos butų pakeltos.

—v—

Priešingi Griežtesniam Gasolino Apribojimui

Penktadienį Petroleum Industry komitetas turėjo konferenciją Chicagoje adresu 624 So. Michigan avenue. Komitetas reprezentuoja aliejaus pramonę, operuojančią vidurvakarių valstijose.

Ryšium su pranešimu, kad valdžia planuoja sumažinti kiekį gasolino, skiriamo civiliniems gyventojams, konferencijos dalyviai pasiuntė į Washingtoną reikalavimą. Jis pasiųstas aliejaus administratoriaus Harold Ickeso vardu, o reikalaujama, kad Ickes išklausytų jų, aliejaus pramonės atstovų, argumentus, pirm negu jis įves griežtesnį gasolino ir aliejaus racionavimą.

SEKMADIENĮ TĖVŲ DIENA

Sekmadienis, birželio 20-ta, yra Tėvų Diena. Tėvai susilauks dovanų nuo vaikų ir linkėjimų. Šįmet jie tur but susilauks daugiau dovanų, negu pernai ar kuriais pirmesniais metais.

Kada vaikai gyvena kartu su tėvais, kad kasdien susitinka su jais, kalbasi ir gyvena tuos pačius šeimos džiaugsmus ir rupesčius, tai dažnai vaikai lyg ir užmiršta, lyg nepastebi tėvų.

Dabar betgi milionai Amerikos jaunų vyrų yra atitraukti nuo tėvų. Dabar jie ilgisi jų: toli nuo namų vaikams tėvai pasidarė brangesni.

Tai galima ypač pastebėti iš kareivių laiškų. Taip, Amerikos šeimų vaikai, ypač sunųs, šiandien labiau, negu kada praeity, įvertina tėvus, ir tėvai susilauks sekmadienį daug dovanų ir linkėjimų nuo vaikų.

DAUGIAU KIAULIENOS MĖSOS CIVILINIEMS GYVENTOJAMS

Praėjusį trečiadienį, birželio 16 dieną, pasibaigė Karo Mėsos Tarybos posėdžiai Chicagoje. Posėdžių dalyvai leido suprasti, kad daugiau jautienos mėsos ateity bus skiriama armijos ir laivyno reikalams. Gi daugiau kiaulienos mėsos ir jos produktų teks civiliniems gyventojams.

Karo Mėsos Taryba svarstė klausimą, kaip sueiliuoti skerdyklas, kad jos daugiau jautienos paliktų valdžios supirkimams. Šiuo tikslu nutarta atimti laisnius skerdykloms, kurios stengsis išvengti valdžios kontrolės.

Tuo tarpu trijų farmų grupių atstovai pareiškė kaltinimus, jogei mėsos parupinimą šaliai sutrukdė Kainų Ofiso Administracija. Jos įvęsta kontrolė esanti kalta dėl trukumo.

Tos pačios ir kitos užinteresuotos grupės kaltina valdžios nutarimą duoti subsidijas mėsos parupintojams. Girdi, visi yra netikri, kam subsidijos bus duodamos, taigi ir neperka galvijų, bijodami nuostolių turėti tranzakcijose.

Pasak tų grupių valdžia esanti kalta. Tenka betgi priminti ir kita medalio pusė. Yra žinoma, kad įtakingos biznio grupės deda pastangas visai Kainų Administraciją likviduoti. Dėl bet kurių sunkumų jos tuojau kaltina Kainų Administraciją, diskredituodamos ją.

MOKYKLOS DALINA DIPLOMUS

—v—

Chicagos Universitetas penktadienį išdalino diplomus baigusiems kurtą studentams ir studentėms. Viso ši mokykla išdalino diplomų 442. Tai mažiausias skaičius studentų, gavusių diplomus vienus bet kuriuos metus nuo praėjusio pasaulinio karo.

Antrą vertus, didžiausią klasę studentų išleido Illinois Technologijos Instituto vakariniai kursai. Mokyklos patalpos randasi adresu 1951 W. Madison street. Šioj mokykloj penktadienį gavo diplomus 662 studentai ir studentės. Niekuomet ši mokykla nėra išleidusi per vienus metus tiek mokinių, lankiusių vakarinius kursus. Šitie mokiniai ir mokinės pabaigė 16 savaičių radijo ir matematikos kursą.

Naujas toks pat kursas prasidės pirmadienį, birželio 21 dieną. Registracija mokinių kursui priimama dabar.

—v—

Vystiklų Lenktynės

—v—

Rengiamos lenktynės plaukime, bėgime, rengiamos arklių ir šunų lenktynės ir rungtynės už čempionatą golfe, kumštynėse, etc., etc.

O štai ruošiamos dar vienos lenktynės. Sekmadienį, Tėvų Dieną, Chicagoje yra rengiamos lenktynės tėvų, kurie greičiausia gali permainyti vystiklus (diapers).

Šitos lenktynės įvyks Riverview Parke, dženitorių piknike. Dabartinis čempiono rekordas stovi — 7 sekundės. Gal atsiras smarkuolis, kuris sumuš šį rekordą. Kontestantai turės patys posirupinti kudikius.

Maisto Kainos Chicagoje Pabrango 1.8 Nuošimčio

—v—

Darbo Departamento sekretorė, p-nia Perkins, šiomis dienomis paskelbė raportą, kuris rodo kad maisto reikmenių kainos Chicagoje per vieną mėnesį pašoko augštyn 1.8 nuošimčio. Tas mėnesis kurį raportas mini, pasibaigė gegužės 15 dieną.

Kitos gyvenimo reikmenės, bendrai imant, Chicagoje kalbamą mėnesį nepakilo augštyn. O kai dėl maisto kainų, tai jos pakilo Chicagoje kiek aukščiau, negu jos pakilo, bendrai imant, visoj šaly.

—v—

Vėl Kaltina Vištienos Mėsos Dylerį

—v—

Prieš kurį laiką Kainų Administracijos Ofisas Chicagos apylinkėje patraukė atsakomybėn Meyerį Zimmermaną, M. Zimmerman & Co. (1101 W. Fulton st.) viršininką. Jis buvo kaltinamas tuo, kad pardavė vištieną mėsą, imdamas po 5 centus ir daugiau svarui virš kainos, kurią valdžia yra nustačiusi.

Šiomis dienomis Zimmerman vėl buvo areštuotas ir yra vėl kaltinamas tuo, kad ima brangesnes vištienai mėsai kainas, negu valdžios patvarkymai leidžia imti.

Jeigu teismas ras jį kaltą, tai jam gresia bausmė iki $5,000 sumokėti ir iki metų kalėjime sėdėti.

Didžiulė Aluminijaus Įmonė Atidaryta Chicagos Apylinkėje

—v—

Arti La Grange miestelio, Chicagos apylinkėje, pradėjo operuoti Aluminum kompanijos nauja įmonė. Ji yra taip erdvi, kad 42 futbolo aikštės sutilptų po jos vienu stogu.

Kiek darbininkų įmonė samdo, neskelbiama. Tačiau darbininkų skaičius bus dauginamas darbui plečiantis. Įmonės įrengimai visi nauji. Jos darbininingumas esąs apie 50 kartų didesnis, palyginus su aluminijaus įmonių darbinngumu prieš karą.

Įmonė gamina lėktuvams reikmenes.

AKIŲ SPECIALISTAI

DR. VAITUSH, OPT.
LIETUVIS

Mano 20 metų praktikavimas jusų garantavimas.
Optometrically Akių Specialistas
Palengvina akių įtempimą, kuris esti priežastimi galvos skaudėjimo, svaigimo, arba aptemimo, nervuotumo, skaudamą akių karštį, atitaiso trumparegystę ir toliregystę. Prirengia teisingai akinius. Visuose atsitikimuose egzaminavimas daromas su elektra, parodančia mažiausias klaidas. Speciali atida atkreipiama į mokyklos vaikus.
Atitaisome akių color blind.
VALANDOS: nuo 10 ryto iki 8 v. vak. Seredomis nuo pietų, o Nedėlioj pagal sutartį.
Daugely atsitikimų akys atitaisomos be akinių. Kainos pigiau kaip pirma.
4712 South Ashland Av.
Phone YARDS 1373

Dr. G. SERNER
LIETUVIS AKIŲ GYDYTOJAS
25 metų patyrimas

Tel. Yards 1829
Pritaiko Akinius.
Kreivas Akis Ištaiso.
Ofisas ir Akinių Dirbtuvė
3401 SO. HALSTED ST.
kampas 34th St.
Valandos nuo 10 iki 4, nuo 6 iki 8
Nedėlioj pagal sutartį.

DR. KARL NURKAT
(NURKAITIS)

Pritaiko atsakomingai akinius už prieinamą kainą ir ant lengvų išmokėjimų.
3241 S. Halsted Street
PHONE CALUMET 4591
RAKANDŲ KRAUTUVĖ

KITATAUČIAI

DR. HERZMAN
IŠ RUSIJOS
Gerai lietuviams žinomas per 39 metus kaipo patyręs gydytojas chirurgas ir aukušeris.
Gydo staigias ir chroniškas ligas vyrų ir moterų ir vaikų pagal naujausius metodus. X-Ray ir kitokius elektros prietaisus.
Ofisas ir Laboratorija
1031 W. 18th St. netoli Morgan St.
Valandos nuo 10—12 pietų ir nuo 6 iki 7:30 val. vak. kiekvieną dieną, išskiriant šeštadienio vakaro ir nedėliomis.
Tel. CANAL 3110.
Rezidencijos telefonas:
Superior 9454 ar CENTRAL 7464

Dr. Charles Segal
OFISAS:
4729 So. Ashland Ave.
— 2-ros lubos —
CHICAGO, ILLINOIS
Ofiso Valandos:
Nuo 10—12 val. ryto, nuo 2 iki 4 val. popiet ir nuo 7 iki 8:30 val. vakaro. Nedėliomis nuo 10 iki 12 valandai dieną.
Phone MIDWAY 2880

Bažnytininkai Turi Gerą Biznį

—v—

DANVILLE, Ill. — Šiomis dienomis čia įvyko Illinois Methodist sektos konferencija. Joje raportuota, kad sektos narių skaičius valstijoj paaugo karo metu 20,000. Konferencijoj akcentuota, kad niekuomet žmonės nereikalavo taip tikybos, kaip dabar. Bažnytininkai jaučiasi patenkinti šitokia tikybos paklausa.

LIETUVIAI
GYDYTOJAI IR DENTISTAI
Amerikos Lietuvių Daktarų Draugijos Nariai

Phone CANAL 6122
Dr. S. BIEŽIS
GYDYTOJAS IR CHIRURGAS
2201 West 22nd Street
Valandos nuo 1—3 ir 7—8
Seredomis ir Nedėl. pagal sutartį
Rez. 3241 W. 66th Place
Phone REPublic 7868

Ofiso Tel. VIRGINIA 0036
Aezidencijos telefonas BEVERLY 8244
DR. T. DUNDULIS
GYDYTOJAS IR CHIRURGAS
4157 ARCHER AVENUE
Ofiso valandos:
nuo 1—3 ir nuo 6—8:30 val. vakaro
Trečiadieniais pagal sutartį.

Dr. F. Pulsucki Le Van
DR. GRACE ILIFF
GYDYTOJAS IR CHIRURGAS
Valandos kasdien 2—4 ir 7—9 vak.
Ketvirtadieniais tik pagal sutartį
1957 W. Garfield Blvd.
Cor. Damen HEMLOCK 6699

A. Montvid, M. D.
West Town State Bank Bldg.
2400 WEST MADISON STREET
Val.: 1 iki 3 popiet. 6 iki 8 vak.
Telefonas SEELEY 7330
Namų telefonas BRUNSWICK 0597

DR. S. NAIKELIS
GYDYTOJAS IR CHIRURGAS
Ofisas ir Rezidencija
3417 So. Halsted St.
Tel. LAFAYETTE 7020
Val. 2—4 popiet, 7—8:30 vak.
Sekmadienį pagal sutartį.

Telefonas YARDS 3146
DR. V. A. ŠIMKUS
GYDYTOJAS IR CHIRURGAS
IR AKINIUS PRITAIKO
744 W. 35th Street
Valandos: 11—12; 2—4 ir 6:30—8:30
Pirmadieniais tik nuo 2—4 ir 6:30—8:30. Šventadieniais: 11—12.

DR. STRIKOL'IS
Gydytojas ir Chirurgas
Ofisas 4645 SO. ASHLAND AVE.
Ofiso val.: nuo 2 iki 4 ir nuo 6 iki 8 val. Nedėlioj pagal susitarimą.
Ofiso tel. YARDS 4787
Namų tel. PROSPECT 1930

DR. C. Z. VEZEL'IS
DENTISTAS
4645 So. Ashland Ave.
arti 47th Street
Telefonas YARDS 2246
Valandos: nuo 9 iki 8 vakaro
Seredoj pagal sutartį.

DR. BRUNO J. ZUBRICK'AS
GYDYTOJAS IR CHIRURGAS
NAUJOJE VIETOJE
2403 West 63rd St.
VALANDOS: 2—4 popiet ir 7—9 vakaro, trečiadieniais ir sekmadieniais pagal susitarimą.
Telefonas HEMLOCK 7899
Namų tel. RADCLIFFE 7885

KITI LIETUVIAI DAKTARAI

Tel. HEMLOCK 5849
Dr. Peter T. Brazis
GYDYTOJAS IR CHIRURGAS
6757 S. Western Ave.
VALANDOS: 1 iki 3 ir nuo 7 iki 9
Treč. ir Sekm. susitarus.

Dr. Emily V. Krukas
GYDYTOJA IR CHIRURGAS
4146 Archer Avenue
Ofiso Tel. LAFayette 3210
Res. Tel. LAFayette 0094
Jeigu Neatsiliepia—
Šauk KEDzie 2868.
VALANDOS:
Pirmad., Antrad., Ketvirt. 6—9 vak.
Penktad., Šeštad. 8:30—9:30 vakaro
Sekmadienį pagal susitarimą.

DR. MARGERIS
3325 So. Halsted St.
Valandos: nuo 10 iki 2 ir nuo 6 iki 8.
Sekmadieniais nuo 10 iki 12.
Phone YARDS 7299

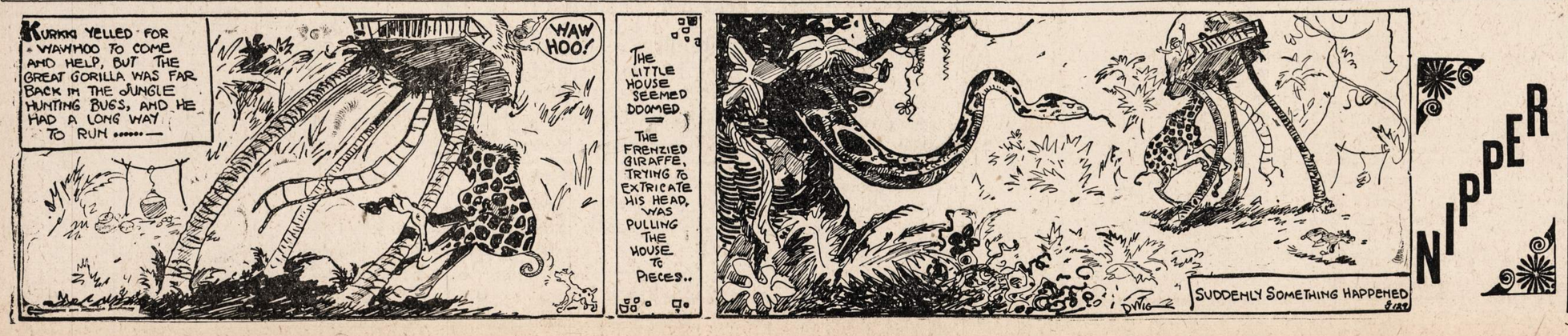

Garsinkitės "N-nose"

Palaidojo Gruzdietę Liudą Knistautienę-Ramanauskienę

Trečiadienį, birželio 16 d., palaidojo gruzdietę Liudą Knistautienę-Ramanauskienę. Trumpai sirgusi, sena Brighton Parko gyventoja birželio 12 dieną mirė. Buvo Antano Knistauto žmona, po pirmu vyru Ramanauskienė.

Paliko plačią šeimą — 4 dukteris su žentais ir jų šeimomis, 3 sunus su marčiomis ir jų šeimomis, daug kitų giminių ir pažįstamų. Lietuvoje paliko dukterį Stellą Gietlingienę, žentą Karolį Gietlingą ir du jų sunus ir vieną dukterį, taippat seserį Jasiunienę ir daug kitų giminių.

Iš moderniškos J. Liudevičiaus koplyčios apie 9 valandą ryto Liudos Knistautienės-Ramanauskienės kunas buvo nulydėtas į Nekalto Prasidėjimo Pan. Šv. parapijos bažnyčią, o po pamaldų apie 25 mašinos artimų giminių ir draugų palydėjo velionę į Šv. Kazimiero kapines, kur ir liko ji amžinai ilsėtis tarp žaliuojančių miškų ir žydinčių gėlių su kitais musų broliais ir sesėmis ateiviais, atkeliavusiais iš gimtinio krašto Lietuvos, kurių galvas priglaudė pilkoji Amerikos žemė.

Kadangi velionė Knistautienė-Ramanauskienė buvo gero budo moteris, tai ją mylėjo ne tik jos vyras Antanas Knistautas, su kuriuo ji išgyveno apie 20 metų, bet taippat jos dukterys ir sunus ir kiti žmonės bei parapijonai. Priklausė ji kelioms katalikiškoms draugijoms ir Chicagos Lietuvių Draugijai, kuri visuomet paskutinėje valandoje gražiai patarnauja, duodama uniformuotus grabnešius.

Gailesčio apimta liko čia jos šeima. Kai sužinos artimieji Lietuvoje apie jos mirtį, ne viena ašara nuriedės per jų veidus. —**Gruzdietis R. Š.**

SOFIA MASULIENĖ.
po tėvais Verpecinskaitė, gyv. 5262 So. Halsted St.

Mirė birželio 17 d., 9:00 val. ryto, 1943 m., sulaukus 55 metų amžiaus, gimus Tauragės apskr., Adakavo parap., Giržadų kaime. Amerikoj išgyveno 40 metų.

Paliko nuliudę: giminės, draugai ir pažįstami.

Kunas pašarvotas Antano M. Phillips kopl., 3307 Lituanica Ave.

Laidotuvės įvyks pirmad., birželio 21 d., 8:00 val. ryto iš koplyčios į Šv. Jurgio par. bažnyčią, o po gedulingų pamaldų bus nulydėta į Šv. Kazimiero kapines.

Visi a. a. Sofijos Masulienės giminės, draugai ir pažįstami nuoširdžiai kviečiami dalyvauti laidotuvėse ir suteikti jai paskutinį patarnavimą ir atsisveikinimą.

Nuliudę liekame:
Giminės, Draugai ir Pažįstami

Laid. Direkt. Antanas M. Phillips, Tel. YARDS 4908.

URBA Gėlės Mylintiems Vestuvėms, Bankietam, Laidotuvėms, Papuošimams.
GĖLININKAS
4180 Archer Avenue
Phone LAFAYETTE 5800

LOVEIKIS Siunčiam Gėles Telegramu į Visas Pasaulio Dalis
KVIETKININKAS
Gėlės Vestuvėms, Bankietams ir Pagrabams.
3316 SO. HALSTED ST.
Tel. YARDS 7308

Rytoj Įvyksta Joniškiečių Gegužinė

Pirmas šio klubo, baigiantis pavasario dienoms, išvažiavimas jau čia pat. Jis įvyks rytoj, sekmadienį (birž. 20 d.). Apie 11 valandą komitetas su darbininkais atidarys barą, ir prasidės pikniko linksmybės.

Pikniko vieta yra visiems žinoma—prie 82 gatvės ir Keane ave., Dan Smith Darže.

Užkandžiai, gėrimai, muzika ir kitokie patarnavimai visiems svečiams.

Užprašo Komisija

1 Metų Mirties Sukaktuvės

ANTANAS ASTRAUSKAS

Persiskyrė su šiuo pasauliu birželio 5 d., 1942 m., gimęs Panevėžio apskr., Naujamiesčio parap., Viebarių kaime.

Paliko dideliame nuliudime moterį Kazimierą, dukterį Bronislavą ir žentą Louis, anuką Robertą, brolį Klemensą ir brolienę.

Liudnai atminčiai musų brangaus vyro ir tėvelio bus laikomos Šv. Mišios Gimimo Pan. Šv. bažnyčioje birželio 23 d., 1943 m. 8:00 val. ryto. Kviečiame visus gimines, draugus ir pažįstamus atsilankyti į pamaldas, o paskui ir į namus po nr. 7149 South Washtenaw Ave.

Mes tave musų brangusis vyre ir tėveli, niekuomet neužmiršime. Tu pas mus jau nebesugrįši, bet mes anksčiau ar vėliau pas tave ateisime. Lauk musų ateinant!

Nuliudę lieka:

Moteris, Duktė ir Giminės.

Pirkite tose krautuvėse, kurios garsinasi "NAUJIENOSE"

1 Metų Mirties Sukaktuvės

JONAS GURA

Persiskyrė su šiuo pasauliu birželio 20 d., 1942 m., sulaukęs pusės amž. Palaidotas Liet. Tautiškose kapinėse. Gimęs Biliunų kaime, Skapiškio parap., Rokiškio apskrity

Paliko dideliame nuliudime mylimą moterį Karoliną, po tėvais Maleliutę, dukterį Aldoną, sunų Juozapą, jo žmoną Marijoną ir jų dukterį Suzanna, brolio dukteris: Birutę Carlson ir Emma Mooney ir jos šeimą, dukterėčią Marijoną Skusevičienę ir jos šeimą, 2 puseseres Domicelę Baltušienę ir Emma Gedminienę ir jų šeimas, pusbrolį Joną Butkevičių ir šeimą, švogerką Akvilę Jodziunas ir jos vyrą Joną, 2 švogerius Joną ir Petrą Malela ir jų šeimas ir kitas gimines ir draugus.

Jau vieni metai praėjo kaip negailestingoji mirtis atskyrė musų mylimą vyrą ir tėvelį ir paliko musų širdyse neužgydomas žaizdas. Brangus musų vyre ir tėveli, lai buna tau lengva šios šalies žemelė. Tu pas mus daugiau neateisi, bet mes anksčiaus ar vėliaus pas tave ateisime!

Nuliudę lieka:
MOTERIS, DUKTĖ, SUNUS, MARTI, ANUKĖ ir GIMINĖS.

Chicagos Lietuvių Vyrų Choras

Šitie "jaunuoliai" rytoj rengia linksmą išvažiavimą į Jefferson miškus. Jie yra dailės mylėtojai, kurie tris dešimtis metų darbavosi meno srity ir dar nepailso, ir rengiasi toliau linksminti skambiomis dainomis Chicagos lietuvių publiką, su savo mokytoju K. Steponavičium priešaky.

Išvažiavimas įvyks ant kalnelio, prie Indian kelio. Privažiuoti yra paranku visokiais gatvėkariais, gi lengviausia tai Milwaukee avenue. Reikia važiuoti iki Central avenue, o Central avenue iki miško pirmo kelio. Nuo čia reika pasukti po dešinei ir eiti iki pamatysite Vyrų Choro grupę.

Prašome visuomenę skaitlingai atsilankyti. — **Valdyba.**

9 Wardos Lietuvių Demokratų Piknikas

Lietuvių Demokratų 9 Wardos Klubas laikė susirinkimą birželio 15 dieną paprastoje vietoje. Į susirinkimą atsilankė daug narių, nes susirinkimas buvo svarbus. Mat, yra rengiamas piknikas, tad visi nariai įdomauja juo.

Komisijos narys ir klubo pirmininkas S. Dombro pranešė, kad viskas yra sutvarkyta, tik tenka pageidauti, kad diena butų graži.

Piknikas įvyks sekmadienį, birželio 20 dieną, Ryan's Woods, prie 87 gatvės ir So. Western avenue. Tai bus smagus piknikas su dovanomis, kurių yra net šešios. Bus gera muzika tiems, kurie norės šokti. Taipgi bus visokių užkandžių ir gėrimų. Bus kalbėtojai: 9 wardos komitimanas S. W. Govier, teisėjas Zuris ir kiti.

Privažiavimas labai lengvas iš visų miesto dalių. Reikia imti karas iki Western avenue, o Western avenue iki 87 gatvės. Ten pat rasite pikniką.

Jeigu butų lietinga diena, tai piknikas įvyks Roselando parapijos svetainėje, 10806 So. Wabash avenue.

Taipgi primenu, kad dalis pelno, kuris paliks nuo pikniko, yra skiriama Amerikos Raudonajam Kryžiui.

Nuoširdžiai užkviečiami visi nariai ir svečiai į klubo pikniką. —**Komitetas A. L.**

ONA GULBINAS

Mirė birželio 18 d., 3:00 v. ryto, 1943 m., sulaukus 29 m. amž., gimus Lietuvoje, Joniškio mieste, Šiaulių apskr., Joniškio parap. Amerikoj išgyveno 28 metus.

Paliko nuliudę: motina Suzana, pusseserė Bostone, Cleofasė Sireikienė ir jos vyras Jonas, pusbrolis Jonas Kaikaris ir jo šeima ir kitos giminės ir draugai.

Priklausė prie Liet. Dukterų Kliubo Ciceroje ir SLA. 301 kuopos.

Kunas pašarvotas Antano Petkaus kopl., 1410 S. 50 Av., Ciceroje. Laidotuvės įvyks antrad., birželio 22 d., 8:30 val. ryto iš kopl. į Šv. Antano parap. bažnyčią, o po gedulingų pamaldų bus nulydėta į Šv. Kazimiero kapines.

Visi a. a. Onos Gulbinas giminės, draugai ir pažįstami nuoširdžiai kviečiami dalydalyvauti laidotuvėse ir suteikti jai paskutinį patarnavimą ir atsisveikinimą.

Nuliudę lieka: **Motina, Pusseserė, Švogeris ir kiti Giminės ir Draugai.**

Laid. Direktorius Antanas Petkus, Tel. CICero 2109.

KORESPONDENCIJA

(Tęsinys iš 4-to pusl.

iš jų greičiau išvaduoti brangiąją Tėvų žemę.

Kraujo aukotojai.

Kadangi beveik du trečdaliai musų žmonių dirba karo pramonės dirbtuvėse ir ten jau yra davę kraujo ,tai kraujo aukotojų kažkiek šį sykį nepasisekė surinkti. Vis dėl to į porą savaičių susidarė per šešias dešimts asmenų, kurie birželio mėn. 14 d. visi drauge aukos kraują kariams. Ateityje bus sudarytas tikslus sąrašas visų anksčiau aukavusių kraują tam pačiam tikslui. Visa tai pagelbės nustatyti tiksliai kiek musų žmonės pasidarbuoja bendriems visuomenės reikalams ir didžiajai Amerikos pergalei.

Kas dalyvaus masiniame mitinge birželio 27?

Antrasis darbas, kuriam Waterburio Liet. Taryba intensyviai ruošiasi, yra masinis mitingas, kuris įvyks birželio 27 d., 3 val. po pietų, Buckingham salėj. Į tą suvažiavimą pakviestas Connecticut valstybės gubernatorius Raymond E. Baldwin, Lietuvos pasiuntinys Amerikoj p. P. Žadeikis, Latvijos ministeris Dr. Bilmanis, Estų charge d'affairs Johannes Kaiv, Lietuvos gen. Konsulas p. J. Budrys, prof. Kazys Pakštas, senatorius F. Maloney ir senatorius John Danaher, taipgi reprezentatoriai Claire B. Luce, Talbot ir Monkevich, didžiųjų organizacijų vadai Amerikoj, taipgi lietuviai bei vietos laikraštininkai ir visa eilė garbingų bei Lietuvą mylinčių asmenų.

Nors dabartiniu metu bet koks didesnis masinis suvažiavimas yra gana nelengvai suorganizuojamas, vis dėlto waterburiečiai tikisi šią savo šventę atšvęsti labai gražiai ir jaukioje nuotaikoje. Programa bei paskutinieji paruošiamieji darbai jau baigiami ir greitu laiku bus paskelbti plačiąjai Amerikos lietuvių visuomenei.

—*Waterburio Liet. Tarybos Sekretoriatas.*

Chicagos katalikų bažnyčios arkivyskupas paskyrė naujoms vietoms 89 kunigus. Jų tarpe minimos kelios lietuviškos pavardės, butent, kunigai Alfred Abramowicz, Julian G. Grinis, Vito E. Mikolaitis, J. J. Statkus, Walter C. Urba ir Anastasius A. Valancius.

Illinois Valstijoj Surinkta Metalo Laužo Daugiau, Negu Kvota Buvo

Praėjusį pavasarį metalo laužo surinkti Illinois valstijoje, už Chicagos ribų, buvo nustatyta 167,000 tonų. Pastarųjų laikų apskaičiavimas rodo, kad tikrumoj buvo surinkta šioje srity 20,000 tonų metalo laužo.

Kada visos skaitlinės bus suvestos, sako Illinois valstijos leitenantas gubernatorius Cross, tai pasirodys, jogei visa valstija, kartu su Chicaga, pasieks, o gal ir pralenks, visą kvotą valstijai, butent surinkti 1,081,000 tonų metalo laužo. Tai tikimasi padaryti iki liepos mėnesio 1 dienos.

Turi Vargo Su Zuikiais

Tukstančiai chicagiečių kultivuoja šimet Victory daržus. Bet ve bėda: zuikiai pradėjo daržus terioti, nuėsdami žalmenis ypač miesto pakraščiuose. Kovoje su zuikiais ponia Richard M. Sherrill, 2505 Harzel st., sakosi suradusi gerą priemonę. Ji ištarpinanti kandžių kamuolėlius (moth balls) ir pašlakstanti tarpežius Victory daržely. Esą, zuikiai nemėgstą jos Victory darželį lankyti.

PASKOLOS DAROMOS
ANT 1-MŲ MORGIČIŲ
GREITAI IR PIGIAI MĖNESINIAIS ATMOKĖJIMAIS

MUTUAL FEDERAL
SAVINGS and LOAN ASSOCIATION
OF CHICAGO
2202 W. Cermak Road
Telefonas:
CANAL 8887
Ben. J. KAZANAUSKAS
SEKRETORIUS.

CLASSIFIED ADS.

REAL ESTATE—FOR SALE
Namai Žemė—Pardavimui

PARDAVIMUI NAMAI IR farmos, 160 akrų žemės, 75 mylios nuo Chicagos, ant upės kranto prie cemntinio kelio, su visais įtaisymais. Trobos, gyvuliai ir visi kiti įtaisymai. Parsiduoda pigiai arba mainys ant namo.

BARGENAI.

Marquette Parke —10 flatų netoli parkių, 4 flatų 2 karų murinis garažas, kampinis namas.

2 flatų po 6 kambarius, 4 kamb. beismente ir 2 karų garažas ant 68 ir Campbell.

6 kamb. murinis bungalow, 2 karų murinis garažas ant 66-tos ir Maplewood Ave.

BARGENAI BRIGHTON PARKE.

41 St. ir Campbell 2 pagyvenimų —kaina $5300.

2 namai ant 1 loto, 2 garažai. Parsiduoda labai pigiai.

4 pagyvenimų ant 45tos, netoli Westrn. Kaina $6500. Mažas įmokčjimas.

Turime visokių kitokių bargenų, namų ir farmų, pardavimui arba mainymui. Kripkitės

4038 ARCHER AVE.
Tel. PROspct 1111.
Po 7 valand. vakarais YARds 0140
Klauskite
CHARLES P. SUROMSKIS.

SUSIRINKIMAI

CHIC. LIET. SUVALKIEČIŲ DRJOS susirinkimas įvyks birželio 21 d., 8 valandą vakaro, Hollywood svet., 2417 W. 43 St.
—**Vincentas Esmond, rašt.**

AMERIKOS LIET. PIL. PAŠ. KLIUBO (12 Wardo) susirinkimas įvyks sekmad., birželio 20, 1 val. popiet, Hollywood svet., 2417 W. 43rd St. —**P. J. Petraitis, rašt.**

PARENGIMAI

DR-STĖS SUSIV. BROLIŲ IR SESERŲ LIET. piknikas įvyks nedėlioj, birželio 20 d., 1943 Joe Leppa darže prie 82 ir Kean Ave., Justice Park, Ill. Kviečiame visus narius ir draugus atsilankyti ir linksmai laiką praleisti.
—**W. P. nut, rašt.**

Pasigendama Aštuonių Karių Iš Chicagos Apylinkės

Pasigendamų tarpe minimas seržantas Peter P. Milasius

Penktadienį Karo Departamentas paskelbė sąrašą 140 Amerikos karių, kurių pasigendama Europos fronte. Sąraše minimos pavardės aštuonių vyrų kilusių iš Chicagos apylinkės.

Šių pastarųjų tarpe yra štabo seržantas Peter P. Milasius, kurio motina, ponia Martha Milasius, gyvena adresu 2335 W. Thomas street, Chicago. Jo pavardė atrodo lietuviška.

Gavo Diplomus 987 Studentai Iš Klasių Suaugusiems

Chicagoje praėjusį sezoną lankė pamokas apie 15,000 vyrų ir moterų — ne vaikų ir mergaičių, bet suaugusių. Pamokas jie lankė vakarinėse mokyklose, bažnytinėse svetainėse, parkų pastatuose.

Vienai tokių mokinių grupei diplomai buvo įteikti Fieldo Muziejaus teatre ketvirtadienį, birž. 17 d. Grupė susidarė iš 987 asmenų. Jauniausia šių studentų tarpe buvo mergina 20 metų, seniausias buvo John Weitenbeck, 80 metų, kuris gyvena adresu 5705 W. 57th street.

— J.A.Valstybės paskyrė gen. Tindall savo karo attache Turkijon.

— 11 Turkijos karininkų atvyks į J.A.Valstybių lakunų mokyklas.

— Cambridge, Mass., mirė istorijos profesorius Dr. Albert Bushnell Hart.

REMKITE TUOS, KURIE GARSINASI "NAUJIENOSE"

REAL ESTATE—FOR SALE
Namai Žemė—Pardavimui

TIE ŽMONĖS REIKALAUJA PARDUOTI NAMUS:

2 po 5 kambarius, murinis—$10,500 —stokeris ir murinis garažas.

2 po 5 kambarius, medinis namas—$6,500. Pačiame vidury Marquette Parko.

Meldžiu kreiptis:
2442 WEST 63rd STREET
Tel. PROspect 9000.
S. MARKUNAS.

SOUTH SIDE PARSIDUODA 2 aukštų 2 po 4 kamb., apkaltas su brick siding. Geram stovyje su basemnt. Pečiais šildomas. Užpakaly yra cottage. Kaina $3,500
5 kamb. bungalow Marquette Parke $5,500
4 flatų murinis gar. šild. $13,500
6 fl. murinis garu šild..... $23,100
12 fl. murinis garu šildomas. Kaina $28,000
Ką turite mainyti?
Z. S. MICKEVICE,
2506 W. 59th St. REPublic 7731

GARAŽAS, SHOWROOM, ir 5 kambarių apartmentas. Tinkamas dėl lengvos išdirbystės biznio. Prie vieškelio Downers Grove. Išmokėjimais. Gali mainyti. J. H. Schwartz Naperville, Ill.

ATIDARAS NAMAS. 4430 Cortez St. Gerų plytų, 4—4—4 kambarių. Pečium šildomas. Rendų $76 į mėnesį. Geriausiame stovyje. Arti prie mokyklų. Kaina tik $7,700; greita nuosavybė.

GERŲ ĮPLAUKŲ NUOSAVYBĖ pardavimui. Tavernas ir 2 flatai, murinis, 2 karų garažas, uždaryti porčiai. Karštu vandeniu šildomas. Daro gerą biznį. Labai prieinamai. Privatus savininkas, 1853 W. 35th Street.

PARDAVIMUI STUBA, barnė, vištos, 4 kiaulės ir 5 akeriai nuomotos (lystytos) žemės, sanitary distrikte. Atsišaukite Mrs. Drazdauskas, 700 E. 126th St.

BRIDGEPORTE, 1 aukšto muro namas, 2 pagyvenimų, 4—5 kamb., karštu vandeniu šildomas; labai geram stovyje. Greitam pardavimui $6,000. YARds 7069. Savininkas.

10 KAMBARIŲ NAMAS, 130 pėdų ežero pakraščio x250. Gera vieta pasilinksminimams arba klubui. $15,000. Rašykite Geo. A. Crowden. Fox Lake, Ill.

DABAR TUŠČIAS, 2 metų senumo 4 kambarių. Dideli viškai, furnasu šildomas, atidara sekmadienį nuo 3—5. 4143 N. Overhill.

4 KAMBARIŲ NAMAS, akras žemės. Prieinamai. 127 S. Ridgeland Ave. Pirmas namas į žiemius nuo mokyklos. Worth Township.

NORTH SIDĖJ MURINIS BUDINKAS 3 po 6. murinis garažas, parduos arba mainys į 2 po 5 kambarius arba 2 po 4. 2136 W. Le Moyne St.

PAAUKOS DVIGUBOS SEKCIJOS karų linijos kampą, 119 ir Crawford. Grįsti vieškeliai, murinis, geso stoties budinkas; parduodavo 7,000 galionų į mėnesį; uždarytas iš priežasties karo. Viso gyvenimo proga luncruimiui arba šiaip bizniui su geso stočia po karo. $3750. Išmokėjimais. Matykite mane sekmadienį tarp 2 ir 5 popietų. W. J. Boyd, STAte 5799.

PARSIDUODA LABAI GERA BUČERNĖ IR GROSERNĖ.

BIZNIO DAROMA $3,000.00 Į MĖNESĮ. CASH BIZNIS, GRAŽUS 4 KAMBARIAI GYVENIMUI, GARU APŠILDOMI. RANDASI ANT KAMPO. APSIMOKA PAMATYTI IR ĮVERTINTI.

PRIEŽASTIS PARDAVIMO YRA LABAI SVARBI. PARSIDUODA UŽ CASH ARBA PRIIMSIME Į MAINUS NAMĄ.

Šaukite VICTORY 3162.
4631 SO. ASHLAND AVE.
PAUL SMITH

8 KAMBARIŲ moderniška katedžė. Kaina $2500 su gerai įsteigta barberne. $3,000. 4537 Wallace.

PARDUOS ARBA RENDUOS sezonui — prie Lake Michigan. ½ mylios į North White Lake. Penki fornišiuoti kambariai, gesas, židinys, refrigeracija, bėgantis vanduo, elektros šviesa. W. Merz, 4124 Clausen, Western Springs 5206.

KRAUTUVĖ IR 6 KAMBARIŲ flatas. Automatiškas šildymas. Gerame stovyje. Nori parduoti. 6507 South Kedzie. Savaitės dienomis. STAte 4926, sekmadienį —REPublic 7625.

3 AUKŠTŲ MURINIS, pečium šildomas, mėnesinių įplaukų $143. 5 flatai ir krautuvė, lotas 130x125. Savininkas 5922 Wentworth. NORmal 3026.

CLASSIFIED ADVERTISEMENTS

HELP WANTED—FEMALE
Darbininkių Reikia

MERGINŲ ir MOTERŲ
KARINIO MAISTO PRAMONĖ

AUKŠČIAUSIA INDUSTRINĖ MOKESTIS

Pradžiai mokestis 62c. į valandą. 93c. po 8 valandų dienos darbo arba 40 valandų į savaitę $1.24 į valandą 7 darbo dieną savaitėje.
5c. valandai naktimis, bonus dabar mokamas.
Nereikia mokėti unijos mokesčio.
SENIORITETO TEISĖS
GARANTUOTA DARBO SAVAITĖ.
Apmokamos atostogos po 1 metų tarnybos. Ligoninės išlaidos. Gyvybės ir ligoj apdrauda.
TINKAMA PRIEŽIURA
KARO BONŲ DOVANOS
Šalia Stock Yard'ų.
GERA TRANSPORTACIJA.

AGAR PACKING AND PROVISION CORP.
4057 SO. UNION AVE.

REIKIA
MOTERU
DIRBTUVĖS DARBAMS

butiniausioj industrijoj.

PHOENIX METAL CAP COMPANY
2444 W. 16th Street

MERGINŲ—MOTERŲ
prie baksų lankstymo darbo.
PATYRIMAS NEBUTINAS
Reguliaris algos pakėlimas
Dienų ir naktų šiftai.
Atsišaukite asmeniškai.
CHICAGO CARTON COMPANY
4200 So. Pulaski Road.

HOTELIUI TARNAIČIŲ IR VALYTOJŲ.
NUOLAT DARBAS, LABAI MALONI APLINKA. GERA MOKESTIS. Atsišaukite į HOUSEKEEPERS OFFICE.
EDGEWATER BEACH HOTEL
5349 Sheridan Road.

HIGH SCHOOL MERGINŲ
16 metų ir sensnių. Jusų laukia gražus darbas. Ateikite šiandien. Mes mokėsime jums kol mokysitės. Maloni darbo aplinka. Gera mokestis. Mayflower Doughnut Corp., 1933 So. Halsted Street 6-as aukštas.

REIKIA PATYRUSIOS marškinių finišerkos. Aukščiausia mokestis. Valandos: 8:30 iki 4:30. 7907 Racine Ave., STEwart 6220.

REIKIA ŠEIMININKĖS prižiurėjimui namų. Trys suaugę. Buti čia arba namie. $15—$18 į savaitę. Namai 2128 Marshall Blvd., atsišaukite į krautuvę 2835 West Cermak Road.

REIKALINGA VIDUTINIO AMŽIAUS moteris prižiurėti 3 vaikus. Mažai namų darbo. Mokestis $20 į savaitę. Šaukite: REGent 1460.

REIKIA SKUDURŲ SKIRSTYTOJOS, patyrusios. Gera mokestis; nuolat darbas. 35th ST. JUNK SHOP, 3502 So. Federal St.

VIRĖJOS, pirmam aukšte darbas. Truputis skalbimo. Jaunesnės negu 50 metų. NAŠLAIČIŲ namuose. Šiaurės priemiesty. Du vaikai. Kiti darbininkai. Telefonas GLEncoe 588.

KALNIERIŲ SIUVĖJŲ ir bendkiam siuvimo darbui; aukštos rūšies kautai. Nuolat darbas, geriausios kainos mokamos. Triangle Tailors, Inc., 500 So. Wells Street, 4-tas aukštas.

REIKALINGA MERGINA bendram namų darbui ir virti. Nėra skalbimo, 3 suaugę, geriausia mokestis. Buti čia. Vakarais laisva. BEVERLY 2047.

Skalbyklai Merginu
SHAKERS, FEEDERS, FOLDERS. Patyrusių, dienų darbas. Nuolat darbas. 41c—44c į valandą; geros darbo sąlygos. Atsišaukite į skalbykla.
BISMARCK HOTEL
RANDOLPH IR WELLS STS.

LAPEL PADDERS SU MAŠINA. Vyriški kautai. Globe Tailoring Co. 208 W. MONROE ST.

JAUNOS MERGINOS arba moters prižiurėti kudikį. Motina dirba. Buti čia. 3444 W. Monroe, Falta

HELP WANTED—FEMALE
Darbininkių Reikia

Reikia
MERGINŲ ir MOTERŲ
PAVIENIŲ arba VEDUSIŲ Į
Gasoline Island
dirbti
Service Station
MES JUS IŠMOKYSIME.

Pilno laiko darbo progos dabar yra—nežiurint ar turite patyrimo ar ne. Mums bus malonu apsvarstyti jusų aplikaciją.

GERIAUSIOS DARBO SĄLYGOS IR MOKESTIS.
Greita nuolaidos privilegija ant visų pirkinių.
Atsišaukite asmeniškai.
PERSONNEL OFFICE,
3-čias aukštas
RETAIL STORE
SEARS ROEBUCK and COMPANY
HOMAN AVE. & ARTHINGTON. STREET.

OPERATORKŲ
Patyrusiu ir nepatyrusiu.
MOTERU, ŠEIMININKIŲ, HIGH SCHOLL BAIGUSIŲ.

Jųs mums reikalingos padėti siuti sukneles.

MES JUS IŠMOKYSIME SIUTI MUSŲ ŠVIESIOJ ORINGOJE DIRBTUVĖJE.

Gera mokestis ir specialus bonai GERA PROGA IŠMOKTI GERA AMATA DABAR IR PO KARO.
SMOLER BROTHERS
2300 WABANSIA AVE.

REIKIA SIUVAMŲ MAŠINŲ OPERATORKŲ
patyrusių prie single needle mašinu. Dienų ir naktų darbas. Naktinis šiftas nuo 4 iki 10. Atsišaukite kasdien nuo 8:00 val. ryto.
THE CHICAGO RAWHIDE MANUFACTURING CO.,
1301 ELSTON AVE.

MOTERŲ 18—50
NEPATYRUSIU DARBININKIŲ
Lengvas dirbtuvės darbas.
Gera mokestis, nuolat darbas.
THE NORLIPP CO.
556 W. CONGRESS.

REIKALINGA VIREĖJA į atostogu vietą arti Michigan City, Ind. $15.00 i savaitę, valgis ir guolis. Atsišaukite pas A. SALDUKAS, LAFaytte 6719.

PAPER SLITTERS, CUTTERS. Paper box dirbtuvė. Reikalinga industrija. Nuolatiniai darbai. Gera mokestis. Apmokamos atostogos.
MUTUAL PAPER BOX CORP.
1500 W. Harrison.

MOTERŲ VALYTOJU
Nurserv. Gera mokestis. Prižiurėjimui. Nuolat darbas. 1401 N. California Ave.

- Naktinių Valytojų
- Dieninių Matronų

Nuolat darbai. Geros darbo sąlygos. Nereikia sekmadieniais dirbti. Pirkiniams nuolaidos privilegijos.
Atsišaukite į
EMPLOYMENT OFFICE,
11-tas aukštas, Wabash.
MANDEL BROTHERS
STATE IR MADISON STS.

INDŲ PLOVĖJŲ. Patyrusių prie indų plovimo mašinos. $30.00 į savaitę. Barney's Market Club, 741 West Randolph St.

REIKALINGAS PORTERIS. Gyvenimas ant vietos. 3738 S. Halsted St.

REIKIA PULLERS prie vilnonių ir fur kepurių. Dideli orderiai Gera mokestis. Sebastian Hat Company, 844 West Adams.

REIKIA MOTERŲ.
Valymo darbas. Yra keletas progų moterims dirbti naktinį darbą. Atsišaukite į Employment Office, 3-as aukštas, Marshall Field and Co., State ir Washington.

MERGINŲ ir MOTERŲ
Patyrusių ir nepatyrusių. Darbas kaipo bus girls, veiterkos arba indų plovėjos. Pilną arba dalį laiko. Atsišaukite į Employment Office, 3 aukštas, Marshill Field and Co., State ir Washington.

MASAŽISČIŲ, 2 patyrusių. Mokestis pradžiai $22, nepaprasta proga ir kursai Beauty Culture duodami dykai. Frances Sullivan, 4750 Broadway.

REIKIA — virėjos, baltaveidės, protestantės. Du suaugę. 4 mylios nuo Lake Forest. Greita transportacija į Chicagą. Turime antra tarnaitę ir šoferį. Šaukite Lake Forest 2328. Reverse charges.

BINDERY MERGINŲ.
patyrusių. Nuolat darbas. Gera mokestis. Matykite Mr. Kross, 1-mas aukštas, 850 West Adams St.

HELP WANTED—FEMALE
Darbininkių Reikia

MERGINŲ ir MOTERŲ
Pepatyrusių.
16 IKI 38 METŲ
Lengvas, Švarus
KARINIS DARBAS.
48 valandos savaitėje.
ATLAS SPRING CO.
228 N. Clinton St.

MERGINŲ
Valymo Darbams

Patyrimas nebutinas. Valgis, uniformos paruoštos. Gera mokestis ir geros valandos. Nėra sekmadienių.
HARDING'S 21 S. WABASH.

PAPER GOODS
MOTERŲ ir MERGINŲ
Tarpe 17 ir 40 metų dėl lengvo sudėstymo darbo moderniškoje dirbtuvėje. Mokestis pradinėms 55c į valandą. Viršlaikis pusantro laiko. Proga progresuoti. Matykite Mr. J. Deutsch tarpe 9 ir 11 ryto.

526 S. CANAL STREET.

REIKIA OPERATORKŲ.
Dėl single needle mašinų. Gera mokestis pradžiai. Nuolat darbas. Butinoje industrijoje.
KROLL BROTHERS.
Manufacturers of baby carrieges and juvenile furniture.
1801 SO. MICHIGAN.

Vidutinio Amžiaus MOTERŲ
Dali laiko arba pilną laika prie DRY CLEANING STORE arti savo namu.
MR. BLOCH, CHECKER CLEANERS.
1137 W. 63rd Street.

HELP WANTED—MALE-FEMALE
Reikia Darbininkų-Darbininkių

REIKALINGAS BARTENDERIS arba partneris — moteris arba vyras, atsakančiai ypatai pinigų nereikia stoti į biznį. Patyrimas nereikalingas. Taipgi reikalingas senas žmogus kaipo sargas. Gyvenimas vietoje. Gera mokestis. Kreipkitės po 7:00 vakarais.
4342 SO. ASHLAND AVE.

VIDUTINIO AMŽIAUS POROS Porterio ir šeimininkės. Sekmadienių nedirbti, 8 valandų diena. Geriausia mokestis. Lincoln Park Hotel. 1702 N. La Salle St.

REIKALINGAS PATYRES virėjas ar virėja į Julia's Restaurant. Valandos nuo 11 iki 8:00. Gera mokestis. 4656 So. Western Ave.

REIKALINGAS DARBININKAS i taverną, vyras ar moteris. Simon Parednis, 5959 So. Racine Ave. Tel. NORmal 8225.

VAIKINU ARBA MERGINŲ dirbtuvės darbui butinoj industrijoj. Nemokamai ligoninės apdrauda. Ther Electric Machine Works. 17 South Jefferson.

REIKIA — OVERKAUTŲ ispektoriaus, guzikų siuvėjo ir pamušalo dėjiko. Collegian Clothing Company, 319 West Van Buren, 3-čias aukštas.

PERSONAL
Asmenų Ieško

PAIEŠKAU DRAUGŲ: Leonardo Druktenio iš Šilalės parap. ir Jono Navicko iš Kaltinėnų parap. Pirmiau gyveno Pennsylvanijos valst. prie kasyklų. Prašau juos pačius ar žinančius apie juos atsišaukti. Busiu dėkingas.
JONAS GUZAUSKAS,
315 W. 53rd St., Chicago, Ill.

BUSINESS CHANCES
Biznio Progos

PARDAVIMUI ROAD HOUSE, 3½ mylios nuo miestų ribų. Graži vieta; parduos tik biznį arba su visa 90 akrų žeme. Labai prieinamai. Šaukite 6810 S. Western Av.

GROSERNĖ IR MĖSOS MARKETAS su arba be budinko. 2639 West 65th St. Rezidencijų distrikte; geriausias biznis senai įsteigtas. PROspect 3096.

PARDUOS ARBA PRIIMS pusininką su cash į teatro biznį su budinku ir bizniu. Teatras padarys gerą pragyvenimą; įsteigtas 8 metai. Nereikia priorities operuoti teatrą. Box 77, 1739 So. Halsted St.

LUNCH ROOM, saldainės, ice cream, cigarų, notions. 4 gyvenimui kambariai, garu šildomi. $40 į mėnesį. Geras biznis.
2922 Belmont Ave.

BOARDING HOUSE. 12 kambarių, pilnai įrengta. Geroj apylinkėj. Paaukos už cash. 4021 N. Lockwood.

PROFESSIONAL SERVICE
Profesionalis Patarnavimas

TURITE FISTULĄ ARBA Piles? Aš pasakysiu jums kaip pasveikau. Atsiųskite konvertą su tampa, H. K. Bergman, P. O. Box 56, Chicago

HELP WANTED—MALE
Darbininkų Reikia

Reikia DARBININKŲ
KARINIO MAISTO PRAMONĖ

AUKŠČIAUSIA INDUSTRINĖ MOKESTIS.

Pradžiai mokestis 72½c. į valandą $1.08¾ po 8 valandų dienos darbo arba 40 valandų savaitę.
$1.45 į valandą, 7 darbo dieną savaitėje.
5c. valandai naktimis, bonus dabar mokamas.
Nereikia mokėti unijos mokesčio.
SENIORITETO TEISĖS.
GARANTUOTA DARBO SAVAITĖ.
Apmokamos atostogos po 1 metų tarnybos. Ligoninės išlaidos. Gyvybės ir ligoj apdrauda.
TINKAMA PRIEŽIURA
KARO BONŲ DOVANOS.
Šalia Stock Yard'ų.
GERA TRANSPORTACIJA.

AGAR PACKING AND PROVISION CORP.
4057 SO. UNION AVE.

REIKIA
DARBININKU
70c
VALANDAI

55—60 VALANDŲ SAVAITĖ

100% KARINIS DARBAS

TUOJAUS DARBAS
AMŽIUS NEAPRIBOTAS.

Kad gauti darbą, turite buti Amerikos piliečiais ir nesamdomi kitoj kurioj karinėje industrijoje.

BRAD—FOOTE GEAR WORKS
1306 So. Cicero Ave.

DYKAI TRANSPORTACIJA

VEITERIŲ	$250.00 MĖNESIUI
INDŲ PLOVĖJU	$250.00 MĖNESIUI
PANTRY MEN	$250.00 MĖNESIUI
YARDMEN	$250.00 MĖNESIUI

Dykai transportacija. Valgis ir kambarys. Darbas prie konstrukcijos apsigynimo srity šiaurinėje kontinento dalyje. Turi turėti gimimo metrikus. Amerikos pilietybės popierius arba prisiektą afideivitą; laisvi nuo drafto.
Praneškite tuojaus.
OLYMPIC COMMISSARY CO.,
302 So. Canal St.
CHICAGO, ILL.

VYRŲ ir VAIKINŲ
Lankstyti popierinius baksus.
Reguliarus algos pakėlimas.
Dienų arba naktų šiftai.
Atsišaukite asmeniškai.
CHICAGO CARTON COMPANY
4200 So. Pulaski Road.

SPOT WELDERS, grinders. Nuolat darbas. Daug viršlaikio.
ART METAL PRODUCTS CO.
514 So. Green St.

ASSEMBLERS (SUDĖSTYTOJŲ), Darbas Clearing Distrikte.
100% WAR WORK.
Patyrusių prie mechaniškų darbų. Gera mokestis. Nuolat darbas.
Atsišaukite 215 E. 29th Street.

BERNIUKŲ IR VYRŲ dirbtuvės darbui. Nuolat darbas. Atsišaukite 23 North Franklin.

PATYRUSIŲ LENTŲ DARBININKŲ, turi buti patyrę. Gera mokestis, daug viršlaikio. Huss Lumber Co., 2301 N. Racine. LINcoln 6226.

REIKIA JANITORIAUS. Bendras valymo darbas moderniškam ofisų budinke. Dienu darbas. Geros sąlygos. Atsišaukite Room 1201, 4753 Broadway.

REIKIA PATYRUSIO MECHANIKO. Gera mokestis. Nereikia sekmadienį nė vakarais dirbti.
Southtown Nash Sales,
7630 South Halsted St.

HELP WANTED—MALE
Darbininkų Reikia

PIENO RAUTAI
Reikia dreiverių salesmonų; mokame $50 į savaitę, plus komišenas.

2 SAVAITĖS APMOKAMŲ ATOSTOGŲ
po 1 metų tarnybos

Mes esame butiniausi karinėje industrijoje.

PAŽIURĖKITE TELEFONŲ KNYGOJE DĖL DISTRIBUTING BRANCH SAVO NAMŲ APYLINKĖJE.

Atsišaukite pas manadžerį asmeniškai.

BOWMAN DAIRY CO.

REIKIA
VYRU
DIRBTUVĖS DARBAMS

butiniausioj industrijoj.

PHOENIX METAL CAP COMPANY
2444 W. 16th Street

REIKIA VYRŲ
Fiziškai stiprių prie Aluminijaus liejimo

ŠTAI KUR PROGA VYRAMS NUO 38 M. IR SENESNIEMS

PAGELBĖTI KARO PASTANGOMS IR KARTU UŽDIRBTI TIKRAI GERUS PINIGUS.

ATEIKITE!
ADVANCE ALUMINUM CASTING CORP.
2742 W. 36th Place.

- DARBININKŲ VIRTUVEI,
- SKALBYKLOS DARBUI,
- BUS BOYS,
- PORTERIŲ, HOUSEMEN,
- VALYTOJŲ

LENGVAS DARBAS.
Atsišaukite į
TIMEKEEPERS' OFFICE
EDGEWATER BEACH HOTEL
5349 Sheridan Road.

DIENINIU PORTERIŲ NAKTINIŲ SARGŲ.
Visas darbas viduje. Nuolat darbai. Geros darbo sąlygos. Nereikia sekmadieniais dirbti. Ant prekių nuolaidos privilegija. Atsišaukite į EMPLOYMENT OFFICE,
11-tas aukštas, Wabash.
MANDEL BROTHERS
STATE IR MADISON STS.

REIKIA VYRŲ!!
Jeigu jųs esat persenas ir netinkate kariniam darbui, bet fiziškai dar stipras nesvarbu koks oras butų, ir nesvarbu ar jųs kalbate angliškai ar ne, mes galime jums duoti darba kaipo naktinio valytojo ir plovėjo. 8 valandos kas nakt, pradedant nuo 11 vakaro. GERA MOKESTIS. NUOLAT DARBAS.
ROOM 315
407 SO. DEARBORN ST.

Handy Men, Skalbykloj
GERA MOKESTIS, NUOLAT DARBAI.
Atsišaukite i skalbykla.
BISMARCK HOTEL
RANDOLPH IR WELLS.

KRIAUČIŲ
Prie pataisymų, pertaisymų. Nuolat ir gerai apmokamas darbas. Šaukite arba rašykite. Joliet Dyers and Cleaners, 218 E. Cass Street, Joliet, Illinois.

REIKIA CABINET MAKERS
AUGUST J. JOHNSON CO.,
848 Eastman St.

REIKIA BARTENDERIO. GERA mokestis. Atsišaukite 734 W. 35th Street.

VIRTUVEI DARBININKU
Vyrų ir moterų. Atsišaukite tuojau. Furniture Club, 17th floor, 666 Lake Shore Drive. Klauskite virėjo

REIKIA DARBININKU ANGLIŲ yard'e. Nuolat darbas. W. C. Waddell, 8531 So. Halsted Street, tel. VINcennes 7670.

HELP WANTED—MALE
Darbininkų Reikia

REIKIA
VYRŲ
Proga dirbti dalį laiko
5 arba 6 valandas, pradedant nuo 5:30 iki 6 popiet.

- PORTERIŲ
- JANITOR'IŲ

Taipgi pilnam laikui darbininkų dėl

- STOCKMEN
- RECEIVING
- SHIPPING

Geriausios darbo sąlygos ir alga.
Atsišaukite asmeniškai į PERSONNEL OFFICE, 3 aukštas.
RETAIL STORE
SEARS ROEBUCK and COMPANY
HOMAN & ARTHINGTON AVES.

Indiana
GRANITE RAIDŽIŲ KIRTĖJO, kuris taipgi gali daryti sand blast. Susižinokite su Diener Brothers, 3363 Boulevard Place, Indianapolis, Indiana.

NAKTINIŲ SARGŲ
PULL I. D. T. CLOCKS.
2255 So. Rockwell.

DIRBTUVEI DARBININKŲ
Stiprių vyrų, sunkiam darbui. Nuolat darbas. 100% karinėje dirbtuvėje. 1640 W. Hubbard St.

KALNIERIŲ SIUVĖJU ir vendram siuvimo darbui; aukštos rūšies kautai. Nuolat darbas; mokamos geriausios kainos. Triangle Tailors, Inc., 500 S. Wells Street, 4-tas aukštas.

MAŠINU DARBININKU ir cabinet makers reikia tuojaus. Alonzi Furniture Company, 1832 Hubbard.

KEPYKLAI REIKIA porterių ir indų plovėjų Nuolat arba dali laiko darbas. Dienu darbas. Patyrimas nebutinas. 60c. i valandą. Nėra sekmadienių. Atsišaukite 3327 Lincoln Ave.

MEDŽIO DARBININKU, sanders, belt and drum, trim sawyers, bore machine darbininku, cabinet makers, dirbtuvei darbininkų. Karinis darbas. Zangerle and Peterson, 2164 CLYBOURN.

1 JANITORIAUS—1 PORTERIO —1 SARGO. Naktimis, pusamžio, gero charakterio. Turi šluoti grindis. Geriausios algos.
MICHIGAN CLEANERS,
1339 W. 63 St., NORmal 5400

HOUSEMEN
Prie nurserv. Gera mokestis, prižiurėjimo darbas. Nuolat darbas.
1401 N. CALIFORNIA AVE.

BATERIJU DIRBTUVEI darbininku. Patyrimas nebutinas. 48 valandu savaitė. Laikas ir pusė už virš 40 valandu. VOLTA BATTERY CORP., 1627 S. Michigan Av.

VAIKINU MOKYTIS AMATO stiklo išdirbystėje. Turi gyventi Northsidėje. North Town Glass Company, 3217 North Clark, BITtersweet 2900.

VYRU ARBA VAIKINU
16 metu arba senesniu mokytis gero amato. Lauke darbas. $35.00 i savaite pradžiai. Laipsniška pažanga. Atsišaukite 6538 Roosevelt Rd., Oak Park, EUClid 8035.

MAISTO PROCESAVIMAS
butinoj industrijoj. Gera mokestis. Daug viršlaikio. Nemokamai gyvybės, nelaimės ir ligoninės apdrauda. Parupinamos uniformos. Atsišaukite 1017 Washington, Mr. Batzel.

PATYRUSIU MEDŽIO darbininkų, mašinų darbininkų prie novelty furniture. Rip sawyers — boring machine darbininkų — trim sawyers — band sawyers — sticker darbininkų. 2141 West Hubbard Street.

REIKALINGAS PATYRES bučeris, dirbti tik subatom ar visą laiką. Tel. CANAL 3032.

REIKALINGAS SENYVAS vyras dirbti taverne. Geri namai — gyvenimas ir mokestis ant vietos. 6502 So. Wentworth.

Medžio Darbininkų
Mašinu darbininkų ir pagelbininkų
Pilna laika arba dali.
KROLL BROTHERS
Manufacturers of baby carriages and juvenile furniture.
1801 SO. MICHIGAN.

ANTRARANKIO VIREĖJO, taipgi indų plovėjų, country club. 6 dienos savaitėje. Gera mokestis, kambarys ir valgis. Dėl susitarimo pašaukite Wheaton 2000. Chicago Golf Club. Wheaton, Ill.

ASSEMBLERIŲ patyrusių prie mechaniškų sudėstymų. Dirbti Clearing'e. Karinis darbas. Proga išmokti darbo. Viršlaikis. Atsišaukite 215 East 29th St.

VIDUTINIO AMŽIAUS VYRO nuolatiniam darbui maliavų dirbtuvėje. V. J. DOLAN and CO., 1830 N. Laramie.

HELP WANTED—MALE
Darbininkų Reikia

FREIGHT HANDLERS
VIRŠLAIKIS PO 8 IR 40 VALANDŲ DARBO.
National Carloading Corporation
Door No. 5, House No. 3,
13th-CLARK STREETS.

SPRAYER
Patyrusio prie sintetinio enamelio, liakerių. Nuolat darbas.
WESTERN REFLECTOR CO.
1221 W. Madison St.
MONroe 1410.

DIE, TOOL MAKERS. Lathe darbininkų, patyrusių. Round Dies. Atsišaukite 2347 W. 18th Street.

GARAŽUI Combination floor man; dienomis, nuolat darbas.
5601 HARPER AVE.

SIENU PLOVĖJŲ, $115. Penkios dienos į savaitę. The Embassy Hotel, 2756 Pine Grove.

HOUSEMEN.
Ar norėtumėte dirbti pirmos klasės viešbutyje? Jeigu jųs esate patyręs housemen, galite pataisyti ir mazgoti venetian blinds arba shampoo daryti prie rakandų ir įvertinate malonią aplinką. Ateikite ir pamatykite mane. Mrs. Bovick, Webster Hotel, 2115 Lincoln Park West.

FARMS FOR SALE
Ukiai Pardavimui

Michigan
160 AKRŲ, įkalnėse ekstra gera žemė, molys, žvyras. 120 akrų dirbamos, 20 akrų miško, 2 barnės su beismentais, šulinys, vėjinis malunas, irankiu sandėlis, dvigubas corn crib, vištininkas, grudų svirnas, brooder coop, 8 kambarių namas, elektrika, visi budinkai geraime stovyje. Kaina $4.700. Išmokėjimais. Savininkas Frank Weber, Allegan, Michigan.

FURNISHED ROOMS—TO RENT
Gyvenimui Kambariai

RENDON KAMBARYS, vyrui, kuris galėtų ir apie namus biskį padirbėti. Su ar be valgio.
5751 So. Green St.

FOR RENT—IN GENERAL
Rendai—Bendrai

RENDON 5 KAMBARIŲ namas, netoli Clearing, Ill. Galima laikyti gyvulius. Kripkitės pas savininką. 926 W. 32nd Pl.

RENDON 4 KAMBARIU flatas ant trečio aukšto. Pageidaujama šeima be vaiku. Yra vana ir visi parankumai. 4148 So. Campbell.

BUILDING CONTRACTORS
Namų Taisytojai.

H. LITWIN
GENERAL CONTRACTOR
Roofing, siding, insulation ir bendri pataisymai. Visas darbas garantuotas ir pilnai užtikrintas. 1—15 metu išmokėti.
Tel. BELMONT 0640.

FURNITURE-FIXTURE FOR-SALE
Rakandai ir Įtaisai Pardavimui

LINOLEUM PAKLOJIMAS DYKAI
KONGOLEUM 39c. INMADE 49c.
INLAID 79c. KREDITAS.
HEMLOCK 3200.

PARDAVIMUI 2 alaus butelių šaldytuvai, refrigeratorius, 1 didelio saizo fenas, 1 Baby bogy ir keletas kėdžių ir stalų. Atsišaukite: Tel. BOUlevard 4656.
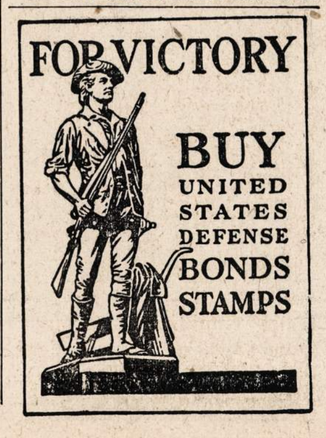
LITHUANIANS
THEY ARE 900,000 STRONG OVER HERE
Are They Eating Food, Wearing Clothes, or Hats or Shoes Made or Sold by YOU?
TALK TO THEM THROUGH THE
NAUJIENOS
THE LITHUANIAN DAILY NEWS
The World's Greatest Lithuanian Daily
The only Lithuanian "Want Ad" newspaper
1739 SOUTH HALSTED STREET, CHICAGO, ILL.