The First and Greatest Lithuanian Daily in America
NAUJIENOS
THE LITHUANIAN DAILY NEWS
PUBLISHED BY THE LITHUANIAN NEWS PUB. CO., INC.
1739 South Halsted Street, Chicago, Illinois
Phone CANal 8500
Pirmas ir Didžiausias Lietuvių Dienraštis Amerikoje

NAUJIENOS
THE LITHUANIAN DAILY NEWS
Entered as second-class matter March 7, 1914 at the Post Office at Chicago, Ill., under the Act of March 3, 1879

The First and Greatest Lithuanian Daily in America
NAUJIENOS
THE LITHUANIAN DAILY NEWS
PUBLISHED BY THE LITHUANIAN NEWS PUB. CO., INC.
1739 South Halsted Street, Chicago, Illinois
Phone CANal 8500
Pirmas ir Didžiausias Lietuvių Dienraštis Amerikoje

VOL XXX | Kaina 3c | Chicago, Ill., Pirmadienis, Birželio-June 21 d., 1943 | No. 145

IŠGRIOVĖ PRANCŪZŲ KARO DIRBTUVES

ATLANTIKE BRITŲ LAKUNAI SUNAIKINO PENKIS VOKIEČIŲ NARLAIVIUS

Pagarsėjusi Schneiderio kanuolių, plieno plokščių ir garvežių dirbtuvė išgriauta

LONDONAS, birž. 20 d. — Praeitą naktį britų aviacija labai smarkiai bombardavo pagarsėjusias prancuzų Schneiderio karo dirbtuves, kurios randasi Le Creusot srityje, 190 mylių į pietus nuo Paryžiaus, šiandien paskelbė aviacijos ministerija.

Schneiderio dirbtuvės užima apie 270 akrų žemės. Dirbtuvėse gaminamos pačios didžiosios prancuzų kanuolės, plieno plokštės karo laivams ir tankams statyti, garvežiai ir kitokios susiekimo priemonės.

Schneiderio dirbtuvėse dirba keliolika tukstančių prancuzų, kurie pastaruoju metu gamina vokiečiams įvairiausią karo medžiagą. Schneiderio dirbtuvės praeitais metais kartą buvo bombarduotos.

Paryžiaus radijas paskelbė, jog bombardavimo metu užmušta 40 darbininkų, daugelis jų užvirto dirbtuvių griuvėsiuose. Berlyno radijas skelbia, jog britų lakunai nepadarę didelių nuostolių.

Sugrįžusieji lakunai tvirtina esą jiems pavykę labai gerai pasirinkti nurodytus taikinius. Naktis pasitaikė labai šviesi, pasipriešinimas buvo labai silpnas. Lakunai išmetė bombas į pačią dirbtuvę ir šalia Le Creusot esančią didelę elektros jėgaine, kuri gamina elektros jėgą visoms dirbtuvėms.

Lakunai matė tris labai didelius sprogimus ir aukštus liepsnų liežuvius. Mano, jog sprogo vokiečių ginklų sandėliai. Britų bombardavimas buvo labai stiprus, bet žuvo tiktai trys britų lėktuvai.

Kitos britų eskadrilės išmetė bombų Ruhr srityje ir padėjo minų Vokietijos pakraščiuose.

Papildomas aviacijos ministerijos pranešimas sako, kad praeitą naktį britų bombanešiai ir naikintuvai puolė Piix ir Amiens miestelius ir aerodromus Prancuzijoj.

LONDONAS, birž. 20 d. — Britų lėktuvai nuskandino du vokiečių narlaivius ir kitus tris labai sunkiai sužeidė, šiandien paskelbė laivyno ministerija. Kovos su narlaiviais ėjo Atlantike, kai priešas užpuolė didelį sąjungininkų kanvojų, plaukiantį į Angliją.

DANIJOJ NACIAI STIPRINA ARMIJĄ, TEN LAUKIA SĄJUNGIN. INVAZIJOS

Sicilijos ir Sardinijos kovų metu J.A.V. lakunai numušė 42 "ašies" lėktuvus

STOCKHOLMAS, Šved., birž. 20 d. — Vokiečių karo vadovybė pasiuntė Danijon didelius kiekius kareivių, sustiprino visus savo garnizonus, skelbia gerai informuoti asmenys.

Vokiečiai mano, kad sąjungininkai Europos invaziją gali pradėti per Danijos teritoriją.

Atsiųstus kareivius vokiečiai išskirstė visuose pakraščiuose, apgyvendino vykusiai užmaskuotose vietose.

—v—

Amerikiečiai numušė 42 lėktuvus

—v—

SĄJ. ŠTABAS š. Afrikoj, birželio 20 d. — Sicilijos ir Sardinijos kovų metų Amerikos lakunai vakar numušė arba sužeidė 42 "ašies" lėktuvus, paskelbė kariuomenės vadovybė.

Amerikiečiai prarado 8 savo lėktuvus.

Amerikiečiams pavyko sužeisti tris "ašies" laivus Graikijos pakraščiuose. Britų lakunams pavyko sužeisti penkis priešo laivus.

—v—

Puola japonus Salomonų salyne

—v—

SĄJ. ŠTABAS Australijoj, birž. 20 d. — Sąjungininkų lakunai smarkiai bombardavo japonų bazę Narų saloje, skelbia štabas.

Narų saloje sukelti gaisrai matėsi 40 mylių atstumoje. Lakunams pavyko padegti gazolino atsargas, sunaikinti saloje įtaisytą aerodromą.

Ketvirtadienį smarkiai užpulta Rekata įlankoj esanti priešo bazė.

—v—

Lloyd George apie strategiją

—v—

LONDONAS, birž. 20 d. — Washingtono strategijos konferencijos metu nutarta vesti karo veiksmus prieš vokiečius ir japonus tuo pačiu metu, pareiškė Lloyd George.

Casablankos konferencijoj buvo nutarta kreipti visas jėgas tik prieš Vokietiją.

L. George tvirtina dabar sąjungininkams reikėsią žymiai daugiau transporto laivų.

—v—

— Washingtonas, Londonas ir Maskva nepripažįsta prancuzų Vykdomojo Komiteto, nes prancuzų lyderiai nepajėgė susitarti.

— 12 Amerikos baržų praplaukė pro Gibraltarą, skelbia ispanai.

— Kiniečiai užmušė 200 japonų Tung Ting ežero pakraščiuose.

— Lėktuvų statytojai bandą įsibėgėjimo laukus, kurie leidžiasi į pakalnę.

— Portugalai skelbia, kad gen. A. Nogues atvykęs į Portugaliją, kur jis norįs pailsėti.

Angliakasiu Lyderiai Pasiulė Darbo Plana

Išgelbėta Įgula.

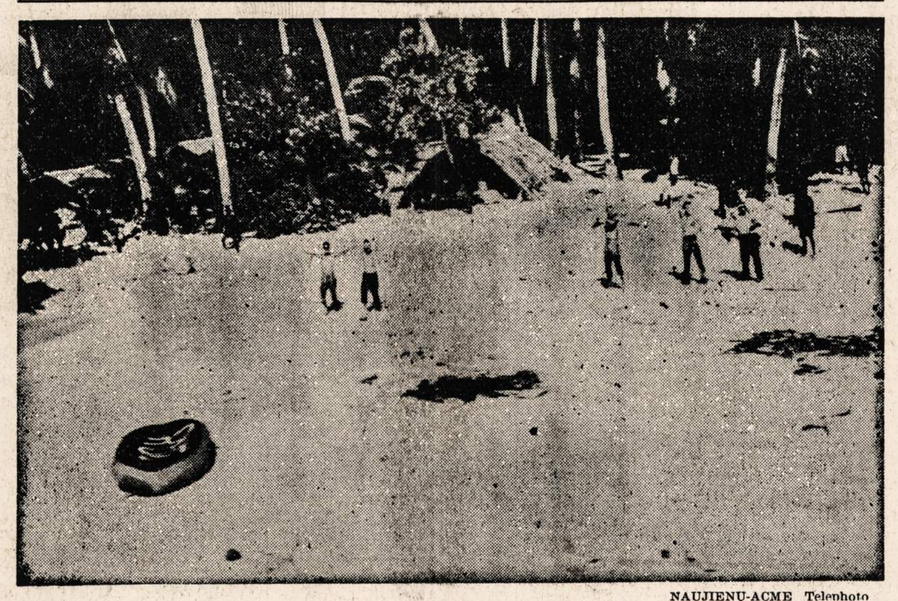

NAUJIENŲ-ACME Telephoto

Bombonešio įgula, kuri liko išgelbėta Pacifiko vandenyne. Įgulos nariai 66 dienas išbuvo saloje, kai jų bombonešis sugedo ir jie priversti buvo nusileisti.

PIETŲ SICILIJOJ BRITŲ LAKUNAI IŠGRIOVĖ SYRACUSE UOSTĄ

Plinta gandai esą italai siunčia atstovus į Alžirą taikos pasitarimams pradėti

SĄJ. ŠTABAS Š. AFRIKOJ, birž. 20 d. — Praeitą naktį britų lėktuvai labai smarkiai bombardavo italų uostą Syracuse, kuris randasi pietų Sicilijoj, skelbia gen. Eisenhower štabas.

Uosto srityje išmetė kelias keturių tonų bombas ir sukėlė didelių gaisrų. Lakunams pavyko nutraukti susisiekimas kanalu.

Sąjungininkų lakunams pavyko torpeduoti priešo laivą Korsikos pakraščiuose.

—v—

Gandai apie italų norą taikytis

—v—

LONDONAS, birž. 20 d. — Iš Alžiro ateinančios žinios sako, kad italai prašo taikos sąlygų iš sąjungininkų karo vadovybės.

Tvirtinama esą italų princas Umbertas ir gen. Badoglio lėktuvu atskridę į Alžirą. Jiedu nori pradėti pasitarimus su sąjungininkais dėl taikos.

Gandai buvo atšaukti, bet britų laikraščiai didelėmis raidėmis ir šiandien juos kartoja pirmuose puslapiuose.

—v—

Vokiečiai atšaukė taikos gandus

—v—

LONDONAS, birž. 20 d. — Berlyno radijas paneigė gandus esą princas Umbertas ir gen. Badoglio nuvykę Alžiran taikos deryboms.

Berlyno radijas tvirtina esą princas šiomis dienomis asmeniškai lankėsi pietų Italijoj ir apžiurinėjo bombarduotas vietas.

Italai yra pasiryžę gintis nuo invazijos, sako vokiečiai.

Gen. Ramirez sustabdė rinkimus

—v—

BUENOS AIRES, Argentina, birž. 20 d. — Laikinas Argentinos prezidentas Pedro Ramirez atidėjo visus rinkimus neribotam laikui.

Tuo pačiu metu gen. Ramirez įsakė panaikinti budvardį "laikinoji" nuo dabartinės jo valdžios.

Prezidento rinkimai turėjo įvykti rugs. 5 d., bet jie atidėti, kol gen. Ramirez išvalys visą administracijos aparatą nuo nepageidaujamų elementų.

Mussolini posėdžiauja su ministrais

—v—

LONDONAS, birž. 20 d. — Romos radijas paskelbė, kad Mussolini vakar visą dieną posėdžiavęs su savo ministeriais. Mussolini paskelbęs karo stovį devyniose Italijos provincijose, kurios randasi pačiuose pietuose. Kabineto posėdis buvo pašvęstas Italijos vidaus reikalams.

Valdžia nutarė evakuoti gyventojus iš Napolio ir Reggio Calabrija srities, įvedė priverstino darbo prievolę.

—v—

Vokiečių valdžia grasina italams

NEW YORK, N. Y., birž. 20 d. — Vokiečių radijo stotys paneigė gandus esą italai nori taikytis su sąjungininkais.

Vienas radijo komentatorius, tačiau, priminė italams, kad jie nesidėtų tokių minčių sau į galvą.

Italija labai skaudžiai nukentėsianti, jeigu ji drįsianti taikytis su sąjungininkais, rašo nacių laikraščiai. Grasinančias straipsnių ištraukas pakartojo vokiečių radijo stotys.

—v—

Lend-Lease išleido 790 milijonų

WASHINGTON, D. C., birž. 20 d. — Lend-Lease tvarkytojas pareiškė, kad gegužio mėn. pasiųsta sąjungininkams karo medžiagos už 790 milijonų dolerių.

Balandžio mėn. britai gavo įvairios medžiagos už 363 milijonus dolerių, o sovietų Rusija gavo už 233 milijonus.

Afrika ir Artimieji Rytai gavo medžiagos už 104 milijonus, o Kinija, Indija ir Australija gavo už 66 milijonus.

ORAS

Šiltas, vėjuotas.

Saulė teka — 5:15; leidžiasi — 8:27.

Vėliausios Naujienos

— Raudonoji armija netrukus gali pradėti puolimą Oriolo fronte, vakar paskelbė Maskvos radijas.

— Pasakojama, kad gen. de Gaulle rengiasi išvykti iš Alžiro. Jis nenorįs kenkti prancuzų karo pastangoms savo užsispyrimu.

— Sovietų aviacija labai smarkiai bombardavo vokiečių užfrontę Leningrado ir Oriolo frontuose.

— Amerikos lakunai smarkiai bombardavo Kahili ir Ballale salas Salomonų salyne.

— Amerikos ir britų lakunai vakar bombardavo Reggio Calabria ir San Giovanni aerodromus.

KASYKLŲ SAVININKAI NENORI MOKĖTI UŽ LAIKĄ DARBO VIETAI PASIEKTI

John L. Lewis atmetė savininkų pasiulymą pratęsti seną sutartį dar dviem metams

WASHINGTON, D. C., birž. 20 d. — Angliakasiai atsisakė pasirašyti sutartį tokioj formoj, kokioj pasiulė Kariško Darbo Komisija, bet angliakasiai sutinka kasti anglis krašto valdžiai, šiandien vakare pareiškė John L. Lewis.

Angliakasių lyderiai yra įsitikinę, jog jiems pavyks susitarti su sekretorium Ickes dėl darbo kasyklose.

WASHINGTON, D. C., birž. 20 d. — Vyrauja įsitikinimas, kad pirmadienį prasidės angliakasių streikas visame krašte, nes savininkams nepavyko susitarti su angliakasių unijos atstovais dėl naujos sutarties.

R. L. Ireland, kuris atstovauja šiaurės kasyklų savininkus, pareiškė, jog nėra jokios galimybės susitarti su angliakasių unija. Kasyklų savininkai nutarė informuoti Kariško Darbo Komisiją, jog jie negalės tęsti anglių gamybos. Visos pastangos susitarti su John Lewis nedavė lauktų rezultatų, sako.

John Lewis sušaukė angliakasių unijų atstovų pasitarimą sekmadienio rytą. Suvažiavusieji svarstė Kariško Darbo Komisijos nutarimą neleisti kelti atlyginimo angliakasiams. Komisija patarė pasirašyti seną sutartį dviem metams.

Jeigu angliakasių unija nori gauti atlyginimą už angliakasių praleistą laiką darbo vietai pasiekti, tai Komisija patarė jai kreiptis į teismą ir ten visą reikalą spręsti.

Kasyklų savininkai šiandien ryte pasikvietė unijos atstovus ir pasiulė pasirašyti sutartį pagal Kariško Darbo Komisijos nurodymus. Savininkai atsisakė mokėti už laiką darbo vietai pasiekti.

Angliakasiai nesutiko pasirašyti sutarties tokiomis sąlygomis. Rytoj angliakasiai rengiasi streikuoti, jeigu šiandien jie negaus įsakymo iš John Lewis'o vykti darban.

—v—

Angliakasius skiria į 1A klasę

—v—

NASHVILLE, Tenn., birž. 20 d. — Gubernatorius Prentice Cooper įsakė Draft Boardams paskirti į 1A klasę visus streikuojančius angliakasius.

Alabamos direktorius naujokams šaukti taip pat įsakė visiems Draft Boardams perklasifikuoti nuo karo prievolės atleistus angliakasius.

Įsakyta pagreitinti perklasifikavimą.

—v—

Japonai sulaiko sovietų laivus

—v—

WASHINGTON, D. C., birž. 20 d. — "Washington Evening Star" rašo, kad japonų karo laivai sulaikė kelis sovietų prekybos laivus, kurie plaukiojo tarp J.A.Valstybių ir sovietų Rusijos.

Japonų ir sovietų valdžios santykiai dėl to esą pablogėję.

Sovietų valdžia įteikusi japonams griežtus protestus Maskvoje ir Tokijo mieste.

—v—

— Vokiečių radijas skelbia esą 16 Raudonosios Armijos karininkų atvyko į Gibraltarą tartis su sąjungininkų karo vadovybe.

ŠIOS DIENOS KARO VEIKSMAI

PRANCUZIJOJ: Britų lakunai išgriovė prancuzų karo pramonės dirbtuves Le Creusot miestelyj. Bombardavo Piix ir Amiens aerodromus. Išmetė bombų Ruhr srity.

ITALIJOJ: Sicilijoj ir Sardinijoj amerikiečiai numušė 42 lėktuvus Bombardavo Syracuse uostą Sicilijoj. Nuskandino vieną laivą šalia Korsikos, sužeidė 8 laivus Graikijos vandenyse.

RUSIJOJ: Sovietų aviacija puolė vokiečių karo sandėlius Bryansko srityje. Kovos eina Leningrado srityje.

KINIJOJ: Kiniečiai atėmė iš japonų keturis strateginius punktus Kutu upės pakraščiuose.

SALOMONŲ SALYNE: Sąjungininkai bombardavo Narų salą.

—v—

Nori gauti subsidijas maistui

—v—

WASHINGTON, D. C., birž. 20 d. — Valdžią remią esnatoriai deda pastangas apsaugoti reikalingas subsidijas maisto produktų gamintojams.

Demokratai deda pastangas gauti 35 milijonus dolerių, kuriuos atstovų rumai nutarė nubraukti.

Jeigu senatas rems atstovų rumų padarytą nutarimą dėl Karo Informacijos Įstaigos, tai aš pasitrauksiu, pareiškė Elmer Davis, šios įstaigos direktorius.

—v—

— Senatorius R. R. Reynold reikalauja imti teritorijas vakarų žemyne už sąjungininkams teikiamą medžiagą.

— Švedai tvirtina esą Franz von Papen atstatytas nuo ambasadoriaus pareigų Turkijoj.

— Mrs. Joan Barry, kuri kaltina Charles Chapliną, padėta į ligoninę.

EXTRA! EXTRA!
Permainytas vardas ir adresas
MONARCH LIQUOR
Lietuviškas Žydukas
NATHAN KANTER
3529 S. HALSTED ST.
Phone YARDS 6054

Sutaupysim jums pinigų perdirbdami mūsų dirbtuvėj jūsų senų setų į naują. Darbas garantuojamas.
ARCHER AVENUE FURNITURE MFG.
JOS. KAZIKAITIS, Savininkas.
4140 Archer Ave.
Telefonas LAFAYETTE 3516

DIRBTINI DANTYS
Į kuriuos gražu žiurėti!
Nepaprastas pavertimas iliuzijos į tikrenybę. Yra labai prižiūrima, kad išvengus raukšlių ir dirbtinos išvaizdos. Visos pastangos dedamos atbudavojimui naturalės išžiuros.
PERMATOMOS PLEITOS

Specializuotas Patarnavimas —jie turibut PERFECT 22.50
1 dienos patarnavimas
VULCANITE $12.85
DUBLIKATAI ..... $5.00 up
PATAISYMAI ..... $1.50 up
PLASTIC RESINS
3 dienų special
Kiti $35 ir aukš. Tikri, naturalūs Dirbame pleitas įspaustas ir gautas tik iš laisniuotų dentistų.
PEOPLES DENTAL LABORATORIES
10 W. Jackson, 3rd fl., rob State

JUNK! Laimėjimui. Už popierius, maišus, matrasus, batteries ir visokį metalą mokame aukščiausią kainą musų yarde. Demėsiui Blokų Kapitonų. Atidara jusų parankumui nuo 8 r. iki 6 v. Nedėlioj nuo 8 ryto iki 1 popiet. Specialis dėmesis dėl South Side. Phone Republic 2148. A. D. JUNK, 6229 S. Hoyne.

Naturalė Išvaizda
Naujų VELVATONE
DANTŲ PLEITŲ

VARTOJAMAS NAUJAS PLASTIC MATERIOLAS NATURALĖS GUM SPALVOS DANTŲ PLEITOMS
NAUJOS RŪŠIES VELVATONE DANTŲ PLEITOS
$12.50
iki $39.50
Neatsiduoda. Be skonio. Naturalės spalvos. Neblunka. Visoj šaly žinomos dantų pleitos. Permatomos crystal clear pleitos. Plunksnos sunkumo, sanitarės. Patenkinimas garantuotas. Materiolas labai panašus į gamtinį. Vienos dienos taisymą patarnavimas. Nemokamas apskaičiavimas.
Darome pleitas įspaustas ir gautas tik iš laisniuotų dentistų
HEJNA BROS.
DENTAL PLATE CO.
1724 S. Ashland 2nd Fl. Mon. 9251
Atidra nuo 9 iki 8. Šeštad. nuo 9 iki 4
KALBAME LIETUVIŠKAI
3945 W. 26 St. 2nd Fl. Law. 2908
30 N. Dearborn Rm. 806, Sta. 9649
Vidurmiesčio val. 9—6. Antradienį ir ketvirtadienį nuo 9 iki 7.

Sophie Barcus
RYTINĖ RADIO VALANDA
—IŠ STOTIES—
W.G.E.S.
Kasdien nuo 8:45 val. ryto iki 9:15 val. ryto.
Subatomis nuo 8:30 iki 9:15 val. ryto.
Pirmadieniais taipgi 7:00 val. vakare.
Išgirskite vėliausias žinias muziką ir kitus įdomius pranešimus
Garsinkitės 'N-nose'

Dėdės Pasakoriaus Skiltis

Skaitykit mano skiltį, tegul jusų mintys puola kur papuls. — VBA.

Apie Chicagos Miestą

—v—

Pirmutinė Chicagos Bažnyčia — Kova Su Gembleriais

Sparčiai augo Chicagos gyventojų skaičius, neatsiliko ir visokių gemblerių augimas. Daugumoj jie atvyko iš St. Louis ir iš Cincinnati, Ohio. Arklių lenktynės užėmė pirmą vietą, kortavimas tavernose antrą ir namuose trečią.

Atvykęs protestonų kunigas Jeremiah Porter įsteigė pirmutinę Chicagoj protestonų bažnyčią vardu First Presbyterian Church. Tai buvo gegužio 13 d. 1833 metų. Kunigas Porter atvyko kartu su pulku kareivių, kurie čia buvo atsiųsti valdyti Fort Dearborn. Kunigas Porter, pamatęs kas dedasi Chicagoje dorovės atžvelgiu, nusigando, kad kova turės buti labai sunki atvertimui gyventojų prie krikščionišką papročių.

Pirmutinį savo pamokslą jisai atlaikė tvirtovės dirbtuvėje gegužės 19 d. Jo užrašuose yra pažymėta, kad jisai, eidamas pamaldas atlikti, nieko daugiaus nematė, kaip tik grupes indėnų ir baltveidžių kartu kortuojant iš pinigų.

Dvidešimt Šeši Parapijonai

Kunigui Porter sekmingai pavyko suorganizuoti pirmutinę parapiją iš dvidešimt šešių parapijonų birželio 26 d. 1833 metų. Galima lengvai suprasti jo sunkų darbą, kuomet iš viso miesto galėjo gauti tik dvidešimt šešis žmones, kurie pritarė jo darbuotei.

Liepos 7 d. tais pačiais metais kun. Porter atlaikė pirmutines pamaldas naujos bažnyčios vardu. Buvo sudarytas planas bažnyčią pastatyti. Parinko vietą prie kampo Clark ir Lake gatvių. Tuo laiku ta vieta buvo niekas daugiaus, kaip pelkėtas dumblynas. Statybai medžiaga buvo iš anksto priruošta, ir kada atvyko prie nupirkto loto, tai parapijonai atrado, kad kiti jau tenai stato namą tavernai.

Paklausti kame dalykas, jie atsisakė užleisti vietą bažnyčiai. Parapijonai dėlto dručiai supyko ir nakties metu atvyko didelis burys vyrų su keleta jaučių ir lenciugais. Apnėrę lenciugus už kertinių namo stulpų, jie nutempė-nuvilko statomą taverną apie du šimtu mąstų Lake gatve toliaus ir paliko.

Tuo tarpu visi skubiai pasileido dirbti ir veik iš nakties pastatė pirmutinę Chicagos bažnyčią. Pilnas pastato užbaigimas ėmė ilgoką laiką. Sausio 4 d. sekančių metų (1834) bažnyčia buvo pašventinta. Pasitaikė labai šalta diena, nes buvo 24 laipsniai žemiau zero. Žmonių susirinko daugiau, negu tekėtasi, nes tai buvo skaitoma istorišku įvykiu Chicagos miesto gyvenime.

MARQUETTE PARKO ŽINIOS

Praėjusis mėnesinis namų savininkų susirinkimas buvo neskaitlingas. Yra peiktina, kad nelanko susirinkimų. Prapertieriai turėtų daugiau rupintis savo ir visuomeniais reikalais.

Susirinkime buvo priimtos kelios naudingais klausimais rezoliucijos — Sales Tax, O.P.A. rendų klausimu ir maisto klausimu (ration klausimu). Minimų rezoliucijų kopijos tilpo lietuviškuose ir angliškuose laikraščiuose.

Iš Southwest Federation buvo atsilankęs svetys, Mr. Nelson. Jis pasakė daug teisybės susirinkime apie apsileidimą miesto administracijos, politikierių džiabų gaudytojų. Namų savininkus išbarė, kad jie nesiorganizuoja, nes organizuoti gero daug nuveiktų. Jis sakė, jeigu namų savininkai rupinsis tik savo individaliniu gyvenimu, kaip lyg šiol, tai gražiąją apylinkę Marquette Parką turės apleisti, jų vieton apsigyvens (naujoji karta) juodveidžiai.

Buvo narių keli skundai švaros palaikymo ir gatvių taisymo reikalu. Tą klausimą pasiėmė valdyba sutvarkyti. Namų savininkai paaukavo $10.00 Raudonajam Kryžiui — tai gražus organizacijos nuopelnas.

Šios namų savininkų organizacijos tikslas yra suorganizuoti visus prapertierius į vieną organizaciją, kad galėtų geriau veikti. Kitas susirinkimas įvyks Panelės Švenčiausios salėj, birželio 24 d. 7:30 valandą vakare, 68th ir Washtenaw Avenue. Visi stengkitės atsivesti naujų narių. Bus labai svarbių reikalų apsvarstyti.

— Koresp. B. G.

—v—

Mergina Nukrito 9 Aukštus Žemyn

—v—

Charlotte Scharf, 20 metų gyvenusi adresu 916 S. 22nd avenue, Bellwood, praėjusį šeštadienį važiavo aukštyn elevatoriu trobesy 209 South Wells st., Chicago. Pasitaikė taip, kad mergina išpuolė iš keltuvo ir nukrito devynis aukštys žemyn.

Tula Pearl B. Cleandening, 4748 Kenwood avenue, važiavo tuo pat laiku, kada ir Scharf mergina važiavo. Ši mergina aiškina: tarp dviejų aukštų vienoj vietoj Charlotte Scharf, atrodo, lyg ir apalpo. Ji pasviro ir iškrito iš keltuvo.

Iškritusi mergina buvo nugabenta į ligoninę. Jos padėtis atrodė kritiška.

ENGLISH COLUMN

—v—

POTATO, COOL CLIMATE CROP, FIRST FOUND NEAR EQUATOR

—v—

Shortage of Irish potatoes has made a pound of "spuds" as popular as a gallon of gasoline. Not since Al Smith's epic "Old Potato" greeting of the 1932 Democratic campaign has the humble tuber commanded so much front page space.

Doubly misnamed like the guinea pig, which is neither pig nor from Guinea, the Irish potato is neither potato nor from Ireland, says the National Geographic Society. Thriving in cool climates at the northern limit of agriculture, it was first discovered growing almost on the Equator in Peru. Its Spanish discoverers called it "papas." "Batatas" was their name for what is now known as the sweet potato, which is thus the original bearer of the potato name.

Potatoes dehydrated and compressed to one-fourth volume now are an important part of Lend-Lease and Army food shipments to all parts of the globe. They were sun-dried and trampled to one-fifth normal bulk and stored for rainy-day use by the Inca Indians of Peru four centuries ago.

Irish by Adoption

Discovery of the white potato at the Equator marked no exception to its demand for cool climate. It was found high in the Andes Mountains where wheat and Indian corn could not stand the cold. It was taken to Europe by the Spaniards about 1580.

For nearly a century in Europe the potato was regarded as a curious cousin of belladonna and other narcotic and poisonous night-shades. Spreading to Britain, it thrived in Ireland's climate and soil. By 1680 its first important conquest had been gained. Irish peasants had made it a food staple. Gradually it replaced grains in Ireland to the degree that a potato crop failure in 1845 brought famine and caused the first grave wave of Irish migration to the United States.

From its Irish success the potato spread rapidly throughout Europe and North America. Louis XVI of France and Frederick the Great of Prussia promoted its production. At Montdidier, French battle site of 1918, a monument honors Antoin Augustin Parmentier, who introduced the **pomme de terre** to French masses in charity soup kitchens. His name adorns potato soup on French menus.

How Potato May Prolong War

Russia, Germany, Poland and their neighbors surrouding the Baltic Sea led in bringing the potato to its present popularity on the world's dining tables. Although the United States raises three bushels per capita — 400 million bushels a year, Europe and Great Britain normally grow nine-tenths of the world's six-billion-bushel crop. Estonia, for example, grows nearly a ton per capita. Europe's potatoes serve widely in industry, in addition to supplying an estimated one-fourth of human food consumption.

Starch, alcohol, flour, glucose and livestock feeds from potatoes serve the Nazi war machine. Germans pioneered scientific food dehydration in World War I, with the potato as an important subject. Necessity has mothered potato uses in German industry that are undeveloped in United Nations countries. The potato was credited with having enabled the Germans to remain many extra months in World War I. With added industrial duties, it is hardly of less importance to the Nazis in 1943.

Aroostook, Maine, Leads U. S.

Starch factories and dehydrating plants that have sprung up in northern Maine since Pearl Harbor prove that America's uses for the potato are increasing. Maine's Aroostook County has the loam and climate to win top rank among the nation's potato regions. It normally grows one-ninth of the nation's crop. Its farms average 270 bushels per acre against a national average of 130 bushels.

Increased acreage needs only the cooperation of the weather to make a record crop in 1943. New York, Minnesota, Idaho and the northern States in general have large potato areas. Current shortages are being relieved by new potatoes grown by southern States in their winter and nearly spring cool months. Thirty States are working with the Department of Agriculture in the effort to develop varieties more resistant to drought, disease and high temperatures.

—v—

Devyni Chicagiečiai Žuvo Frontuose

—v—

Karo Departamentas paskelbė sąrašą 307 karių žuvusių frontuose. Jų tarpe minimos pavardės devynių karių kilusių iš Chicagos ir jos apylinkės. Šių pastarųjų tarpe aiškiai lietuviškų pavardžių nematyti.

KODĖL KENTĖTI DĖL KOJŲ? D-RO Blasczynskio Gyduolės gaunamos vaistinėse, pagelbės Jums! BOROCYL Milteliai nuo niežėjimo, perdidelio prakaitavimo, prasto kvapsnio ir užkrėtimo odos, iššaukiančios atleto koją. BOROCYL skystis lengvoms žaizdoms, nuo perštėjimo, nudegimo, susižeidimų ir visokių odos ligų.
BOROCYL CO., 1200 N. Ashland Av. Tel. BRUNS. 7209

Jei Kam Reikalingi Pinigai
Duodam PASKOLAS
ant Pirmų Morgičių
UŽ MAŽESNĮ NUOŠIMTĮ
BE KOMIŠINO
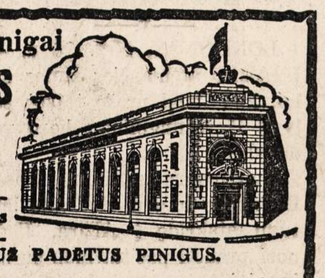
Patarnavimas Greitas ir Teisingas
DABAR MOKAME 3% UŽ PADĖTUS PINIGUS.
STANDARD FEDERAL SAVINGS
and LOAN ASSOCIATION of CHICAGO
JUSTIN MACKIEWICH, Pres. and Mgr.
4192 Archer Avenue • Virginia 1141

AKIŲ SPECIALISTAI
DR. VAITUSH, OPT.
LIETUVIS

Mano 20 metų praktikavimas jusų garantavimas.
Optometrically Akių Specialistas
Palengvina akių įtempimą, kuris esti priežastimi galvos skaudėjimo, svaigimo, arba aptemimo, nervuotumo, skaudamą akių karštį, atitaiso trumparegystę ir toliregystę. Prirengia teisingai akinius. Visuose atsitikimuose egzaminavimas daromas su elektra, parodančia mažiausias klaidas. Speciali atida atkreipiama į mokyklos vaikus.
Atitaisome akių color blind.
VALANDOS: nuo 10 ryto iki 8 v. vak. Seredomis nuo pietų, o Nedėlioj pagal sutartį.
Daugely atsitikimų akys atitaisomos be akinių. Kainos pigiau kaip pirma.
4712 South Ashland Av.
Phone YARDS 1373

Dr. G. SERNER
LIETUVIS AKIŲ GYDYTOJAS
25 metų patyrimas

Tel. Yards 1829
Pritaiko Akinius.
Kreivas Akis Ištaiso.
Ofisas ir Akinių Dirbtuvė
3401 SO. HALSTED ST.
kampas 34th St.
Valandos nuo 10 iki 4, nuo 6 iki 8
Nedėlioj pagal sutartį.

DR. KARL NURKAT
(NURKAITIS)

Pritaiko atsakomingai akinius už prieinamą kainą ir ant lengvų išmokėjimų.
3241 S. Halsted Street
PHONE CALUMET 4591
RAKANDŲ KRAUTUVĖ

KITATAUČIAI

DR. HERZMAN
IŠ RUSIJOS
Gerai lietuviams žinomas per 39 metus kaipo patyręs gydytojas chirurgas ir aukušeris.
Gydo staigias ir chroniškas ligas vyrų ir moterų ir vaikų pagal naujausius metodus. X-Ray ir kitokius elektros prietaisus.
Ofisas ir Laboratorija
1031 W. 18th St. netoli Morgan St.
Valandos nuo 10—12 pietų ir nuo 6 iki 7:30 val. vak. kiekvieną dieną, išskiriant šeštadienio vakaro ir nedėliomis.
Tel. CANAL 3110.
Rezidencijos telefonas:
Superior 9454 ar CENTRAL 7464

Dr. Charles Segal
OFISAS:
4729 So. Ashland Ave.
— 2-ros lubos —
CHICAGO, ILLINOIS
Ofiso Valandos:
Nuo 10—12 val. ryto, nuo 2 iki 4 val. popiet ir nuo 7 iki 8:30 val. vakaro. Nedėliomis nuo 10 iki 12 valandai dieną.
Phone MIDWAY 2880

LIETUVIAI
GYDYTOJAI IR DENTISTAI
Amerikos Lietuvių Daktarų Draugijos Nariai

Phone CANAL 6122
Dr. S. BIEŽIS
GYDYTOJAS IR CHIRURGAS
2201 West 22nd Street
Valandos nuo 1—3 ir 7—8
Seredomis ir Nedėl. pagal sutartį
Rez. 3241 W. 66th Place
Phone REPublic 7868

Ofiso Tel. VIRGINIA 0036
Aezidencijos telefonas
BEVERLY 8244
DR. T. DUNDULIS
GYDYTOJAS IR CHIRURGAS
4157 ARCHER AVENUE
Ofiso valandos:
nuo 1—3 ir nuo 6—8:30 val. vakaro
Trečiadieniais pagal sutartį.

Dr. F. Pulsucki Le Van
DR. GRACE ILIFF
GYDYTOJAS IR CHIRURGAS
Valandos kasdien 2—4 ir 7—9 vak.
Ketvirtadieniais tik pagal sutartį
1957 W. Garfield Blvd.
Cor. Damen HEMLOCK 6699

A. Montvid, M. D.
West Town State Bank Bldg.
2400 WEST MADISON STREET
Val.: 1 iki 3 popiet, 6 iki 8 vak.
Telefonas SEELEY 7330
Namų telefonas BRUNSWICK 0597

DR. S. NAIKELIS
GYDYTOJAS IR CHIRURGAS
Ofisas ir Rezidencija
3417 So. Halsted St.
Tel. LAFAYETTE 7020
Val. 2—4 popiet, 7—8:30 vak.
Sekmadienį pagal sutartį.

Telefonas YARDS 3146
DR. V. A. ŠIMKUS
GYDYTOJAS IR CHIRURGAS
IR AKINIUS PRITAIKO
744 W. 35th Street
Valandos: 11—12; 2—4 ir 6:30—8:30
Pirmadieniais tik nuo 2—4 ir 6:30—8:30. Šventadieniais: 11—12.

DR. STRIKOL'IS
Gydytojas ir Chirurgas
Ofisas 4645 SO. ASHLAND AVE.
Ofiso val.: nuo 2 iki 4 ir nuo 6 iki 8 val. Nedėlioj pagal susitarimą.
Ofiso tel. YARDS 4787
Namų tel. PROSPECT 1930

DR. C. Z. VEZEL'IS
DENTISTAS
4645 So. Ashland Ave.
arti 47th Street
Telefonas YARDS 2246
Valandos: nuo 9 iki 8 vakaro
Seredoj pagal sutartį.

DR. BRUNO J. ZUBRICK'AS
GYDYTOJAS IR CHIRURGAS
NAUJOJE VIETOJE
2403 West 63rd St.
VALANDOS: 2—4 popiet ir 7—9 vakaro, trečiadieniais ir sekmadieniais pagal susitarimą.
Telefonas HEMLOCK 7899
Namų tel. RADCLIFFE 7885

KITI LIETUVIAI DAKTARAI

Tel. HEMLOCK 5849
Dr. Peter T. Brazis
GYDYTOJAS IR CHIRURGAS
6757 S. Western Ave.
VALANDOS: 1 iki 3 ir nuo 7 iki 9
Treč. ir Sekm. susitarus.

Dr. Emily V. Krukas
GYDYTOJA IR CHIRURGAS
4146 Archer Avenue
Ofiso Tel. LAFayette 3210
Res. Tel. LAFayette 0094
Jeigu Neatsiliepia—
Šauk KEDzie 2868.
VALANDOS:
Pirmad., Antrad., Ketvirt. 6—9 vak.
Penktad., Šeštad. 8:30—9:30 vakaro
Sekmadienį pagal susitarimą.

DR. MARGERIS
3325 So. Halsted St.
Valandos: nuo 10 iki 2 ir nuo 6 iki 8.
Sekmadieniais nuo 10 iki 12.
Phone YARDS 7299
Garsinkitės 'N-nose'

NIPPER

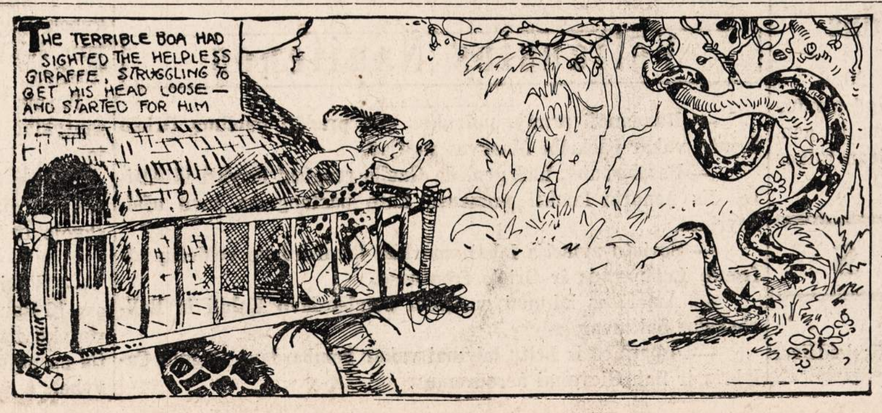

KARAS ĮVEDĖ PLANUS DIDELĖMS ORO LINIJOMS

WASHINGTONAS. — Operuodami pagal karo sąlygas, oro transporto Armijos ir Laivyno sudaryta tarnyba dabar skaičiuoja kelis šimtus skridimų per savaitę, ir planai daromi išvystyti oro kelius visame pasaulyje, kurie aptarnautų civilių oro-transporto reikalais po karo, — OWI pareiškė, išduodami raportą, kuris liečia visas fazes Amerikos oro transporto.

Bomberiai ir įvairių rųšių komerciniai pasažieriniai lėktuvai buvo perdirbti ir pritaikinti oro transportui ir dabar jie tarnauja Armijos Oro Jėgų Transporto Komandoje. Šie lėktuvai, operuojami arba buvusių lakunų arba vyrų, kurie buvo išlavinti Armijos ir Laivyno skridimo mokyklose, skrenda į kiekvieną šalį, kur tik Jungt. Tautos muša Ašį.

Viena Armijos Oro Jėgų Transporto Komanda dabar yra didesnė, negu visos oro transporto organizacijos, civilės ir militarinės visame pasaulyje prieš karą, praneša OWI. Šis didelis išsiplatinimas oro transporto, raportas sako, eina drauge su plačiu pasaulinio maštabo išsivystymu oro kelių, komunikacijų ir aerodromų, kurie aptarnaus civilių oro transporto reikalus po karo.

Šis platus aptarnavimas oro transporto šiandien yra įrodytas, kada vienas iš Transporto Komandos lakunų pareiškė — "Mano skalbiniai Indijoj — aš negalėsiu jų gauti ligi kitos savaitės."

Kartu armijos ir laivyno oro transporto tarnyba dabar skaičiuoja kelis šimtus trans-Atlantiko skridimų per savaitę, ir skaičius vis auga. Greitis yra svarbiausias oro transporto komandos siekinys, kaip neseniai buvo įrodyta, kada lėktuvas skrido iš Australijos į Californiją rekordiniu skridimo laiku per 33 valandas ir 27 minutes, OWI raportuoja.

Medikalės reikmenys ir kraujo plazma, kurie yra dabar butinai reikalingi pristatyti į paskirtą vietą, pristatomi greičiausiu budu lėktuvais. Neseniai pilnai įrengta ligoninė buvo nugabenta į Alaską. Lėktuvai transporto komandos neša visokios rųšies tavorus, kurie yra butinai reikalingi karo pastangoms. Daugelį sykių jie turėjo transportuoti tokius daiktus, kaip tankus ir mažus "jeeps" per didelius vandenio plotus.

Neseniai vabzdis iš Fiži salų buvo nugabentas į Honduras sulaikyti šaknų "weevil", kuris naikino "hemp" labai brangią karo medžiagą. Lėktuvai grįždami iš kovos laukų neša vyrus, ir kartais šie lėktuvai pakeičiami į ligonines sužeistiems. Ir dar nelabai seniai lėktuvai grįždami iš tavorų perkėlimų kelionių pervežė labai reikalingų agrikulturos darbininkų iš Bahamas.

Beveik 2,500,000 išlavintų darbininkų dabar gamina lėktuvus, OWI sako, kad galima butų pakeisti beveik visas karo lėktuvų įstaigas į civilių lėktuvų produkciją.

Civil Aeronautics Administracija, pagal raportą, "rim tai įspėja, kad prieš 1950 m. Jungt. Valstijos gal turės 500,000 privačių, komercinių ir militarinių lėktuvų aktyvioj tarnyboj."

Su 1945 m. OWI sako, tikima, kad transporto lėktuvai 100,000 ligi 200,000 svarų klasėj skris gausingai, nešdami 15 tonų krovinių, 250 mylių greitumu per valandą, pavyzdžiui, iš New Yorko į Chicago.

Su 1946 m. tikima, kad 70 nuoš. pasažierinių keliautojų, kurie dabar vartoja Pullman, skris oru—apie 20,000,000 pasažierių per metus laiko.

Išskyrus kai kuriuos militarinius aerodromus, su pabaiga metų bus įsteigta apie 865 svarbios oro stotys Jungt. Valstijose. Visos bus maksfaltuotais keliais iš 3,500 pėdų arba daugiau, kurie galės aprupinti didžiausius lėktuvus. Jų mažiau kaip 100 egzistavo 1940 m. Be tų, dabar yra daugiau kaip 2,000 mažesnių panašių aerodromų.

—*OWI.*

—v—

Šeši Chicagiečiai Žuvo Laivo Nelaimėje

—v—

Laivyno departamentas paskelbė, jogei nuskendo Atlanto vandenyne dėl nežinomos priežasties kilusios ekpsliozijos karinis laivas (vadinamas Coast Guard cutter) Escanaba. Nelaimėje žuvo ir šeši chicagiečiai.

Žuvusių chicagiečių vardai buvo: Barton McCarthy, 4535 Woodlawn; Thomas Francis Burns, 8431 S. Green; Robert G. McReady, 307 E. 136th st.; Alex Windman, 5346 W. Cullon; Sidney A. More, 3404 Irving Park, ir Joseph Sommers, 7021 So. Wabash ave.

—v—

Suėmė Du Moterų Užpuolikus

—v—

Policija suėmė James Fortsomą, 28 metų juodveidį, 444 East 46th street. Jisai policijai prisipažinęs, kad per pastaruosius du mėnesius padaręs apie 30 užpuolimų ant moterų.

Kitas suimtas yra baltveidis James Eland Jr., 31 metų, 2012 Barry ave., dviejų vaikų tėvas. Jis yra kaltinamas tuo, kad mėginęs užpulti ponią Edith Wise, 23 metų, 1432 Melrose.

BEPROTIS

—v—

Smarkaus viesulo perplėštas per pusę pakibo viršuj platus šešėlis. Jura giliai ir gailiai atsiduso.

Stačioj, vaizdingai įsikirtusioj į jurą uoloj baigė degti paskutiniai kruvini dienos atspindžiai. Kaip pabaidytos skraidė žuvėdros, neramiai klykaudamos kilo į viršų ir nyko artėjančios nakties tamsoj.

Jura dvelkė savo vėsiu aistringu alsavimu. Jos krutinė kilnojosi žalsvom bangom, kurios daužėsi į stačią uolą ir bėgo šalin sumuštos, verkiančios.

Jura beprotiškai alsavo, raudonojo, — didinga, tamsi, slėpininga.

Ir staigiai bailiai gailus riksmas pasigirdo ir nutilo pro viesulingos juros dainos garsus.

Vakaro skraiste apsigobusiam danguje pasirodė ir išnyko juodas šešėlis. Ir umai visą juros krantą užtvenkė netvarkinga, susijaudinusi minia, kuri bėgo, užė ir šaukė: gelbėkite! gelbėkite! Žmonės bėgo prie kranto, nešini kasdieninio gyvenimo tuštybes dvasia, be pasiryžimų ir didvyriškumo. Tai buvo bailiai, kurie dreba prieš viską, kas didu. Tai buvo tie, kurie uždusta nuo plačių juros bangų dainos mostų. Tai buvo tie, kurie trokšta, bet yra bejėgiai savo troškulį nuraminti. Nori ir negali. O bangos kilo, krito žemyn, tarsi daužydamos nematomus pančius. Ir vaidenosi beprotiška rauda, laisvas ir linksmas juokas, pašėliškas džiaugsmas ir vėl skausmingas dejavimas.

O minia — tamsi, akla ir bejėgė tvenkė krantą.

Ji žengė... Ji žengė netvarkingom gretom, siubuodama, stumdydamosi, mojuodama rankomis. Visi, kas minioje ėjo, dėjosi esą išmintingi. Jie visi buvo išmintingi — pilni nuvalkiotos jų kasdieninio gyvenimo išminties. Jie stumdėsi ir šaukė — išvargę, — pasigailėjimo verti prieš didingą laisvos juros džiugavimą ir niekas jų savo sielose nepajuto dvasios pakilimo, nes jie visi savo sielas patys užmušė! Jura šaukė į beprotišką žygį, o niekas iš minios jam nesiryžo.

Bet atėjo beprotis. Prasiskverbė pro minią. Vienu aistringu mostu jis nuplėšė nuo savęs rubus ir sviedė juos po kojų tiem, kurie buvo jam juos davę.

Jis buvo gražus ir tvirtas — džiaugsmu pasitiko jį jura. Banga, žavingai drąsi, kaip ir jis pats aistringai jį apglėbė, beprotišku pabučiavimu palietė jo lupas ir pasakiškai spindančiais karoliais apibėrė jo jauną ir, kaip marmuras baltą kuną.

Jis buvo gražus ir galingas, kaip jura. Ir aistringai jį, drąsuolį, glamonėdamos, juros bangos entuziastingai dainavo savo dainą.

Minia stumdėsi ir staugė.

Į krantą ištipo jis — gražus, kaip juros valdovas, drąsuolis, patyręs vandens gelmių slaptybes. Jis laikė rankose negyvą kuną. Padėjo po kojų tamsios, nustebusios minios ir nepažįstamu, svetimu ir paslaptingu išnyko nakties tamsoj, nusinešdamas savo sieloj tą drąsą, grožį ir didybę, kuriuos sukurė savo beprotiškame žygyje.

Minia stovėjo ir šaukė, bet jis išnyko vienas, niekam nepasiekiamas, dvasios galiunas ir didvyris.

Sirak-Skitnik.

—v—

Miesto Maudynės Atsidarys Birž. 26 d.

—v—

Chicagos maudymosi sezonas oficialiai atsidarys birželio 26 d. Apskaičiuojama, kad maudynėse bus vietos 2,000,000 asmenų.

Tą dieną atsidarys 28 miesto maudyklos. O prieš tai vieną dieną, butent 25 birželio, užsidarys vasaros sezonui reguliarios mokyklos.

Milionas Cigaretų Dykai Kas Savaitę Kovojantiems Vyrams Užjury

—v—

Reguliaris pakelis 20 Chesterfields cigaretų dykai 50,000 vyrams kas savaitę — vienas milionas cigaretų dykai kas savaitę laimėjimui — tai yra Chesterfields pranešimas džiaugsmo kovojantiems vyrams fronte.

Su šukiu "Tai yra Laimėjimo Melodijos vyrams čionai ir Laimėjimo Rukymas vyrams tenai," Liggett and Meyers Tobacco Company teikia šį pranešimą penkis vakarus į savaitę su Fred Waring "Pleasure Time" radio bangomis visoj šaly. Ir taipgi tris sykius į savaitę (antradieniais, trečiadieniais ir ketvirtadieniais, Columbia radio tinklu).

Siunčiant miliosą Chesterfield cigaretų kas savaitę kovojantiems vyrams į užjurį, kur cigaretų negalima nusipirkti, yra pasekmė radio publikos pasigerėjimo leidžiamais Chesterfields programais.

Nuo pereito lapkričio mėnesio, Fred Waring pašvenčia 15 minučių dėl "Victory Tunes", grodamas ir dainuodamas parinktas melodijas tarnaujančių vyrų kampėse. Jis turi tiek pareikalavimų, kad gali užpildyti tais programais mėnesius laiko.

Iki šiol jau yra Fred Waring'o sukomponuotos aštuonios tarnavimo dainos. O pareikalavimai yra gauti iš 110 skirtingų kempių, kad jis grotų tas dainas.

Šių naujų dainų vardai yra: "Sky Anchors"; "Roll Tanks Roll"; "Look Out Below"; "The Fifth Quartermaster Corps"; "The Men of the Merchant Marines"; "Man to Man"; "In Navy Blue" ir "Hail to the Corps".

Taippat yra populiarus Harry James radio programas vadinamas "Chesterfield Special".

Kareiviai visose kempėse su pasigerėjimu klausosi šių Chesterfields radio programų.

(Sk.)

NAMINIS FRONTAS

RACIONAVIMO PUNKTŲ VERTĖS.

Nuo birželio 6-tos dienos geresnė jautienos mėsa, kaip steikai ir kepsniai, kainuos šeimininkei daugiau raudonų ženklelių. Mažiau punktų bus reikalaujama už avieną, veršieną ir kitas mėsas.

Trečia oficialė lentelė punktų vertės mėsai, riebalams, žuvims ir suriui parodo aukštesnę punktų vertę jautienai nuo 1 ligi 3 punktų svarui.

Dabartinėj lentelėj punktų vertės veiks ligi liepos 3 d., ir išskyrus netikėtumų, jokių kitų pakeitimų neįvyks per šį laiką.

Nuo to laiko, kada racionavimas prezervuoto maisto prasidėjo, punktų pakeitimai naujoje punktų lentelėje bus pirmą sykį apriboti vienoj maisto klasifikacijoj, Daržovių Sunkai.

Punktų vertė tomato sunkos ir visų daržovių sunkos kombinacijų, kurios turi 70 nuoš. arba daugiau tomačių sunkos, bus numušta nuo 4 punktų svarui ligi 2 punktų. Šis sumažinimas numuš punktų vertę daržovių sunkų ligi daugumos vaisių sunkų, apimant apelsinų ir "grapefruit" ir slyvų bei vynuogių sunkos.

Viso kito prezervuoto maisto klasifikacija — Vaisiai ir Daržovės, Sriubos ir Vaikų Maisto, Sušaldytas Maistas, Džiovinti žirniai, Pupos ir Lešiukai turės tas pačias punktų vertes, kaip pažymėta lentelėj No. 3, kuri veikia nuo gegužės 2 d.

SUMAŽINIMAS KAINŲ.

Programoj laikyti liniją prieš augančius pragyvenimo iškaščius, kai kurio maisto kainos atstumtos atgal (rolled back) arba nužemintos ligi kainų lygio prieš kelis mėnesius. Atstumimas, kuris aplamai yra 7% lubų kainų bulvėms, buvo praneštas, ir nustatytos kainos sviestui bus numuštos apie 10%. Kainų numušimai įsakyti kenuotai "tuna" žuviai, "bonito", "yellowtail" ir sudytos treskos. Kainos mėsos ir kavos irgi bus numuštos.

Vartotojai gali padėti kainų kontroliavimo programai, sulygindami krautuvių kainas su išleistoms lubų kainoms toj vietoj, kur gyvenama ir tada pranešdami peržengimus. Raudoni arba mėlyni punktų racionavimo ženkleliai, kurie nebuvo suvartoti per racionavimo laiką, neprivalo buti duodami krautuvninkams. Toki ženkleliai pasiekia juodosios biržos transakcijas. Visi nesuvartoti racionavimo ženkleliai turi buti savininko sunaikinti pabaigoje kiekvieno racionavimo periodo.

RACIONAVIMO PRIMINIMAI.

Raudonas ženklelis "L" geras nuo birželio 6 d. ligi pabaigos birželio mėnesio.

Cukraus ženklelis No. 13, War Ration Book No. 1, geras ligi rugpiučio 15 d. penkiems svarams cukraus. Ženkleliai 15 ir 16 galima vartoti pirkimui penkiems svarams cukraus namų prezervavimui — geros ligi spalio 31 d. Kavos ženklelis No. 24 geras vienam svarui kavos ligi pabaigos birželio mėnesio.

OWI.

—v—

Gavo $8,420,000 Karo Kontraktų

—v—

Praėjusią savaitę įvairios Chicagos firmos gavo karo kontraktų suma $8,420,000.

NAUJIENOS
THE LITHUANIAN DAILY NEWS
Published Daily Except Sunday by The Lithuanian News Pub. Co., Inc.
1739 South Halsted Street
Telephone CANal 8500

Subscription Rates:
$6.00 per year in Canada
$6.00 per year outside of Chicago
$8.00 per year in Chicago
3c. per copy.

Entered as Second Class Matter March 7th 1914 at the Post Office of Chicago, Ill., under the act of March 3rd 1879.

Naujienos eina kasdien išskiriant sekmadienius. Leidžia Naujienų Bendrovė, 1739 S. Halsted St., Chicago, Ill. Telefonas Canal 8500.

Užsakymo kaina:

Chicagoje—paštu:	
Metams	$8.00
Pusei metų	4.00
Trims mėnesiams	2.00
Dviem mėnesiams	1.50
Vienam mėnesiui	.75
Chicagoj per išsiuntinėtojus:	
Viena kopija	3c
Savaitei	18c
Mėnesiui	75c
Jungtinėse Valstybėse, ne Chicagoj,	
Metams	$6.00
Pusei metų	3.25
Trims mėnesiams	1.75
Dviem mėnesiams	1.25
Vienam mėnesiui	.75
Užsieniuose:	
Metams	$8.00
Pusei metų	4.00
Trims mėnesiams	2.50

Pinigus reikia siųsti pašto Money Orderiu kartu su užsakymu.

Indija ir Rytų Azija

Anglija paskyrė naują vice-karalių Indijai, vietoje dabartinio, markyzo Linlithgow, kuris iš savo vietos pasitrauks spalio mėnesį. Naujasis Indijos vice-karalius bus maršalas Sir Archibald Wavell, kuris iki šiol buvo vyriausias Britanijos karo jėgų vadas, generolas Sir Claude Auchinleck.

Paskelbdamas šituos pakeitimus, Londonas pranešė, be to, kad artimoje ateityje bus įsteigta **Rytų Azijos karo vadovybė,** kurios bazė bus Indijoje. Kas stovės šitos vadovybės priešakyje, dar nežinia; bet spėjama, kad ji bus sudaryta iš amerikonų ir britų generolų bei admirolų — panašiai, kaip Šiaurės Afrikoje.

Šitie patvarkymai yra vaisius tų pasikalbėjimų, kurie neperseniai ėjo Washingtone tarp prezidento Roosevelto ir premjero Churchillo. Konferencija, kurioje dalyvavo taip pat ir aukštieji Jungtinių Valstybių ir Britanijos karo pareigunai, matyt, paruošė **didelį veiksmų planą prieš Japoniją.**

Karas prieš Japoniją toliau nebus tik apsigynimo rušies, kaip kad buvo Londono ir Washingtono nusistatymas nuo Pearl Harbor iki dabar. Mušdami Hitlerį, sąjungininkai stengsis tuo pačiu laiku kirsti koskaudžiausių smugių **ir japonams,** kad pergalė Vakaruose ir Rytuose butų pasiekta maž-daug tuo pačiu laiku.

Kad Rooseevltas ir Churchillas nutarė padidinti karo pastangas Azijoje, tam yra kelios priežastys. Viena, to reikalauja daugelis kongresmanų ir senatorių Washingtone; kai kurie jų tiesiog sako, kad "tikrasis" Amerikos priešas tai Japonija, o ne Vokietija, nes Japonija puolė Jungtines Valstybes ir pagrobė Filipinus. Visai ignoruoti šituos balsus kongrese prezidentas negali.

Kita priežastis tai — sunki Kinijos padėtis. Šeštus metus kariaudami, kinai pailso. Burmai patekus į japonų nagus, Kinija gauna labai nedaug pagalbos iš vakarinių valstybių. Jeigu dar metus kitus ji turėtų šitaip vargti, ji gali neatsilaikyti. O japonai tuo tarpu stengiasi įsitvirtinti užkariautose srityse ir juo toliau, juo sunkiau bus juos iš tenai iškrapštyti.

Imtis smarkesnių veiksmų Azijoje sąjungininkus verčia ir tam tikri santykiai tarp kai kurių Jungtinių Tautų. **Rusija beveik nekooperuoja su anglais ir amerikonais,** nors šie iš kailio neriasi, stengdamiesi jai padėti ginklais, maistu ir pramonės medžiagomis. Azijoje ji nekariauja, o Europoje ji veda politiką, kuri yra visai nesuderinama su Atlanto Čarterio principais arba bent su paprastais geros kaimynistės reikalavimais.

Su Lenkijos vyriausybe, kurią Londonas ir Washingtonas yra pripažinę, Maskva nutraukė santykius ir dabar atvirai organizuoja SSSR teritorijoje **lenkiškų "kvislingų" grupę,** su Wanda Wasilewska priešakyje. Baltijos valstybių atžvilgiu sovietų valdžia veda agresingą propagandą, nepaisydama to fakto, kad Amerikos valdžia griežtai pasmerkė grobikiškus sovietų siekimus tuose kraštuose ir oficialiai pareiškė, kad tie sovietų siekimai prieštarauja pagrindiniems Jungtinių Valstybių politikos principams!

Jeigu Anglija ir Amerika stengtųsi tiktai padėti rusams laimėti karą Europoje, o Azijoje veiktų mažai, tai kas paskui joms padėtų sumušti japonus? Ir kuomet joms vienoms paskui tektų vesti karą prieš japonus, tai Maskva galėtų sau laisvai šeimininkauti visoje Europoje, neatsižvelgdama nei į silpnesniųjų savo kaimynų teises, nei į dabartinių savo sąjungininkų interesus. Tokie prospektai nei Anglijai, nei Amerikai nėra malonus.

Demokratinių valstybių piliečiai šiame kare lieja savo kraują, aukoja savo gyvastis ir turtą ne tam, kad, Hitlerį sunaikinus, Europos diktatorium pataptų Stalinas. **Kooperuoti su Rusija,** nežiurint jos diktatoriškos valdžios formos, — taip; bet **tarnauti Rusijos imperializmo užgaidoms** — niekuomet!

Taigi karo strategijos planas buvo pakeistas ta prasme, kad nauda iš bendrų pastangų eitų **ne vienai šaliai, o visiems koalicijos dalyviams.** Jeigu Rusija stato didžiausius reikalavimus ir nedaro sąjungininkams jokių nuolaidų, tai ji negali jų kaltinti, kad ir jie stengiasi savo reikalų neapleisti.

GARSINKITĖS "NAUJIENOSE"

APŽVALGA

"FAKTAS PASILIEKA"

—v—

Paskutiniu laiku ėmė labai uoliai advokatauti sovietams, jų kampanijoje prieš Baltijos tautų nepriklausomybę, ex-detektivas Kazys Pilėnas-Palmer. Prieš keletą metų jisai bylinėjosi su "Laisve" dėlto, kad ji pavadino jį "šnipu"; o dabar jisai rašinėja "Laisvei" ilgus straipsnius, įrodinėdamas Maskvos "teises" į Lietuvos žemę.

Štai vienas jo pro-bolševikiškų pastangų pavyzdėlis:

"... faktas pasilieka (rašo p. Pilėnas), kad Anglija visas Pabalčio valstybių pasiuntinybes ir konsulus uždarė. Jeigu Jungtinės Valstybės to nepadarė, tai gal tiktai todėl, kad dabar Valstybės Departamentas labai užimtas karo reikalais ir Pabalčio valstybėmis užsiimti, kuomet tos šalys randasi po nacių jungu, nemato reikalo."

Tuo gi tarpu yra **viešai žinomas faktas,** kad Anglija Baltijos valstybių pasiuntinybių **neuždarė.** Sakysime, Lietuvos pasiuntinybė Londone, kaip buvo, taip ir tebėra, su pilnomis diplomatinėmis teisėmis.

Melas yra taip pat ir Pilėno-Palmero pasaka, kad Jungtinės Valstybės tik dėlto neuždarė Baltijos respublikų pasiuntinybių Washingtone, kad Valstybės Departamentas neturėjo laiko, ar dėlto, kad tos respublikos dabar yra okupuotos nacių. Visiems žinomi **faktai** šitais pasakai griežtai prieštarauja.

Viena, Lietuva, Latvija ir Estija buvo sovietų užimtos nuo 1940 m. birželio 15 d. iki 1941 m. birželio 22 d. Per tą sovietų okupacijos laiką Amerika dar nekariavo ir Valstybės Departamentas **nebuvo** "užimtas karo reikalais", o betgi Baltijos valstybių pasiuntinybės **nebuvo uždarytos.**

Ne tiktai nebuvo uždarytos, bet Valstybės Departamentas **viešai pasmerkė** sovietų įsiveržimą į Baltijos kraštus ir jų prijungimą prie Sovietų Sąjungos. Štai ką pasakė Undersecretary of State, Sumner Walles, pareiškime, kuris buvo Amerikos spaudoje paskelbtas 1940 m. liepos 23 d.:

"During these past few days the devious processes, whereunder the political independence and territorial integrity of the three small Baltic republics — Estonia, Latvia and Lithuania — were to be deliberately annihilated by one of their more powerful neighbors, have been rapidly drawing to their conclusion...

"The policy of this Government is universally known. The people of the United States are opposed to predatory activities no matter whether they are carried on by the use of force or by the threat of force. They are likewise opposed to any form of intervention on the part of one state, however powerful, in the domestic conserns of any other sovereign state, however weak.

"These principles constitute the very foundations upon which the existing relationship between the 21 sovereign republics of the New World rests.

"The United States will continue to stand by these principles..."

Tai šitaip Amerikos Valstybės Departamentas išdėstė savo nusistatymą Baltijos valstybių nepriklausomybės klausimu.

Tie Sekretoriaus Welles'o žodžiai buvo pasakyti po to, kai Paleckio "liaudies seimas" nutarė prašyti Maskvą, kad Lietuva butų įjungta į SSSR. Amerikos Valstybės Departamento atstovas pareiškė, kad tai yra **"grobuonių veikimas"** (predatory activities) ir kad Amerika tam yra priešinga ir bus.

O p. Pilėnas bando publiką įtikinti, kad Valstybės Departamentas jau nepripažįsta Lietuvos nepriklausomybės dėlto, kad ją atidavė sovietams bolševikų kontroliuojama Paleckio klika!

Tas "Laisvės" bendradarbis **eina prieš Jungtinių Valstybių politikos principus** ir remia svetimos valstybės interesus, skelbdamas ne faktus, bet melą.

—v—

KADA JIE IŠMOKS SKAITYTI?

—v—

Vienas Cltvelando fašistų organo bendradarbis darė priekaištus Amerikos Lietuvių Tarybai dėl tariamo nerangumo, nes ji, girdi, neišnaudojo progos pasimatyti su Dr. Eduardu Benešu, kuomet pastarasis lankėsi Chicagoje. Dėl šito priekaišto buvo padaryta "Naujienose" pastaba, kad ne Tarybos kaltė, **"jei svečias neturėjo tam tikrų leidimų".**

Dabar tas pats priekabių ieškotojas fašistų savaitraštyje rašo:

"Atsimename kad Dr. Basanavičius ir Dr. Kudirka taip pat neturėjo tam tikrų leidimų tautinį darbą dirbti, bet rado budų dirbti."

Vadinasi, tas dinastijos organo bendradarbis vistiek kaltina Amerikos Lietuvių Tarybą, statydamas jai už pavyzdį Basanavičių ir Kudirką, kurie dirbo tautinį darbą, kad ir neturėdami "tam tikrų leidimų"!

Aišku, kad jisai dar neišmoko skaityti. Juk "Naujienose" buvo nurodyta, kad "tam tikrų leidimų" neturėjo **svečias, t. y. Benešas,** o ne Amerikos Lietuvių Taryba.

Tarybai jokių leidimų nereikėjo ir ji jų iš niekieno neprašė ir nelaukė.

Argi tas ponas nė to negali suprasti?

—v—

RAUDONOJO IMPERIALIZMO FILOSOFIJA

—v—

Sovietų prof-sojuzų žurnalas "Karas ir Darbininkų Klasė" rašo jogei esą "aišku, kad Baltijos kraštai yra susiję su musų kraštu ir kad jie buvo atskirti nuo mus, kai Rusija buvo laikinai susilpninta pilietinio karo metu".

Tas žurnalas, toliau, daro tokį palyginimą:

"Ką pamanytų Amerika, jeigu, pavyzdžiui, Florida butų buvusi atskirta nuo likusiųjų Jungtinių Valstybių po Pilietinio karo ir paskui kitų šalių politikieriai butų svarstę, ar Florida gali susijungti su Jungtinėmis Valstybėmis?"

Palyginimas yra visai juokingas, nes Florida niekuomet nebuvo **nepriklausoma valstybė;** o Lietuva, Latvija ir Estija buvo. Ir kas svarbiausia, Baltijos respublikų nepriklausomybę **buvo pripažinusi pati sovietų Rusija.**

Ji ne tiktai jas pripažino, pasirašydama su jomis sutartis, kuriomis sovietų Rusija "visiems laikams" atsižadėjo bet kokių teisių į jų teritorijas; bet ji su tomis nepriklausomomis respublikomis **per 20 metų palaikė diplomatinius ir prekybinius santykius,** nuo 1920 m. liepos mėnesio iki 1940 m. birželio 15 d.

Tas Maskvos žurnalas yra nauja bolševikų imperializmo birbynė, kuri nedaro garbės sovietų valdžiai. Pagal jo aiškinimą išeina taip, kad Rusija pripažino demokratinį tautų apsisprendimo principą tiktai tol, kol jį buvo **"laikinai susilpninta".** Vadinasi, kuomet Rusija yra stipri, tai ji ant demokratinių principų spiauja!

Tai hitleriška filosofija.

—v—

KORESPONDENCIJA

—v—

Vytauto Bacevičiaus Nauji Kuriniai

—v—

Šiais metais kompozitorius Vytautas Bacevičius yra labai produktingas kurybos atžvilgiu. Nuo sausio mėnesio pradžios jis yra parašęs net septynias kompozicijas. Pianui: Grand Fantaisie Impromptu —tai stambus veikalas; Lithuanian Dances — Suktinį; Blezdingėlę, Klumpakojį ir Noriu Miego. Imdamas už pagrindą šiuos liaudies šokius, V. Bacevičius sukurė artistinėj formoj stambesnius šokius, naudojant efektingas virtuozines priemones. Paskutinis parašytas veikalas pianui yra Sonata N 2, op. 37—trijų dalių, kuri tęsiasi net 16 minučių.

Be to, Bacevičius parašė dainą su piano akompanijamentu "Naktis iš Okeano" — J. Tysliavos žodžiai.

Šiuo metu Vytautas Bacevičius kuria simfoniniam orkestrui naują simfoniją (N 3), keturių dalių, naudodamas lietuvių motyvus. Tai bus tryliktas stambesnis V. Bacevičiaus veikalas simfoniniam orkestrui.

— *Koresp.*

—v—

SMULKIOS ŽINIOS IŠ VISUR

—v—

Wavell — Indijos vicekaralius?

—v—

NEW YORK, N. Y., birž. 18 d. — Vokiečių radijas šiandien paskelbė, kad britų maršalas Wavell paskirtas Indijos vicekaralium.

Iki šiam metui vicekaralium buvo lordas Linlithgow.

Tas pats Berlyno radijas tvirtina, kad britų gen. Auchinleck paskirtas britų karo jėgų viršininku Tolimuose Rytuose, jis užima marš. Wavell vietą.

—v—

— Britai pradėjo statyti transporto lėktuvus, kurie galės vežti 200 keleivių.

— Australijos premjeras pakartotinai priminė, jog priešas negali įsiveržti į Australiją (ONA).

— Goebbels smarkiai užsipuola vokiečius, kurie skleidžia pesimizmą gyventojų tarpe. Naciai rengiasi dar griežčiau bausti "gandų skleidėjus" (ONA).

— Japonai užmušė 25 amerikiečius, nuskandino vieną transporto laivą, o kitą sužeidė Guadalkanale.

— Vokiečiai sakosi vartoją lėktuvus be propelerių Sicilijai ginti.

— Sovietų užpirkimo komisijos atstovas Nicolai A. Habalov areštuotas San Francisco mieste. Pas jį surastas pavogtas brangių kailių paltas.

— Italijos fašistai nepatenkinti Italijos vidaus santvarka. Jie reikalauja griežtų priemonių prieš protestuojančius.

—v—

Atidarė Didžiausią Karburatorių Įmonę

—v—

Chicagos apylinkėje pradėjo operuoti naują Bendix aviacijos karburatorių įmonė. Ji yra didžiausia tokia įmonė pasauly. Įmonės įrengimai dar nėra pilnai baigti, tačiau jau dirba joje 2,000 darbininkų. Gamybai įsisiubavus daug darbininkų bus paimta į darbą.

KAS, KUR IR KAIP

KNUT HAMSUNAS

Knut Hamsunas — tai vienas labiausiai išgarsėjusių Norvegijos rašytojų.

Prieš dvidešimt penkis ar daugiau metų jo apysakos ir romanai buvo labai populiarūs Europoje. Svarbesni jo raštai buvo išversti į daugybę kalbų.

Hamsunui buvo suteikta Nobelio literaturos premija, aukščiausias atžymėjimas, kokį tik rašytojas gali trokšti.

Nobelio literaturos premijos paskyrimas dar labiau Hamsuną išgarsino. Jo parašytos knygos buvo smarkiai perkamos ir skaitomos. Vienu tarpu dagi Amerikoje jis turėjo nemažą pasisekimą.

Pravartu pažymėti, kad Knut Hamsunas negalėjo "suvirškinti" Amerikos. Skaudus ir nemalonus patyrimai, kuriuos jam teko pergyventi Amerikoje, labai nedraugiškai jį nuteikė Amerikos žmonių atžvilgiu.

Jaunystėje Hamsunas buvo atvykęs į šį kraštą laimės ieškoti. Jis bastėsi po farmas, dirbo Chicagoje už konduktorių, kada tramvajai arklių dar buvo velkami, ir ilgoką laiką gyveno be jokio darbo ir... tiesiog badavo.

Amerikoje įgyti patyrimai jam davė įkvėpimo parašyti "Badą". Toje knygoje aprašomi vaizdai buvo tiek stiprus, tiek realūs ir šiurpūs, kad Hamsunas susyk išgarsėjo kaipo stambus rašytojas.

Amerikos patyrimai jam davė medžiagos parašyti ir kitą knygą, butent, "Dvasinis Amerikos gyvenimas."

Toje knygoje jis labai nepalankiai Ameriką vaizduoja. Anot jo, amerikiečiai yra didžiausi hipokritai, kurie stengiasi nekaltų panelių vaidmenį vaidinti. Tačiau tąja dorovės kauke jie pridengia veidą tik dėl svieto akių, o tuo tarpu privačiame gyvenime su dorovės dėsniais jie nelabai tesiskaito.

Sakytą knygą Hamsunas parašė maždaug prieš penkiasdešimt metų. Gyvenimas Amerikoje tada, žinoma, buvo kitoks, negu dabar. Tačiau vis dėlto jis nebuvo tokis blogas, kokiu jį vaizduoja Hamsunas.

Dalykas tokis, kad su norvegų rašytoju atsitiko tas pat, kas buvo su Maksim Gorkiu, kuris New Yorką aprašė kaipo "Geltonojo velnio miestą." Abu jie buvo nusivylę, ir tas nusivylimas ne tik nepalankiai juos Amerikos atžvilgiu nuteikė, bet ir trukdė bešališkai apie ją ir jos žmones rašyti.

Knut Hamsunas savo patyrimų Amerikoje, matyti, nesugebėjo išgyventi: pas jį pasiliko kažkoki paslėpta neapykanta ne tik amerikiečiams, bet ir amerikiečiams gimininginiems kalbos atžvilgiu anglams.

Kai prasidėjo karas, tai Hamsunas visai atvirai pradėjo rodyti savo simpatijas vokiečiams. Norvegijos okupavimas nė kiek jo nesujaudino. Faktiškai jis net apsidžiaugė ir viešai spaudoje paskelbė, kad Norvegija liko išgelbėta nuo nedorųjų anglų, kurie prekybą stato aukščiau visko. Tuo pačiu metu jis labai išgyrė vokiečių kulturingumą ir patarė norvegams kiek galima glaudžiau su hitlerininkais bendradarbiauti.

Nepaveikė Hamsuno nė žiauriausis nacių šeimininkavimas. Tukstančiai norvegų buvo kalinami, koncentracijos stovyklose kankinami arba tiesiog šaudomi, bet Hamsunas pasiliko ramus ir ištikimas okupantams. Jo straipsnius naciai su didžiausiu pamėgimu spausdino savo laikraščiuose. Tebespausdina juos ir dabar.

Bet Norvegijos žmonės į kvislingišką Hamsuno veiklą žiuri su panieka. Ir kai pasitaiko proga, jie tą panieką sugeba labai vykusiai išreikšti.

Neseniai Oslo mieste vienas didesniųjų knygynų paskelbė knygų išpardavimą. Tarp parduodamų knygų figuravo ir Knut Hamsuno raštai, — iš viso 20 tomų.

Knygos buvo parduodamos iš varžybų. Kai atėjo eilė Hamsuno raštams, tai ilgą laiką nebuvo jokio pasiulymo. Publika tylėjo ir nieko nesiulė.

Pagaliau viena moteris juokais pasiulė... 5 ere (maždaug vieną centą). Publiką tą pasiulymą sutiko didžiausiomis ovacijomis. Tuo budu ji demonstratyviškai parodė, kaip ji vertina vienu laiku labiausiai išgarsėjusį ir mėgiamą savo rašytoją, kuris virto kvislingu.

Varžybos truko gana ilgai, nes keliama buvo tik po 1 ere. Kai liko įsiulyta viena krona (apie 20 centų), tai, kaip susitarę, visi nutilo ir jokio daugiau pasiulymo nebebuvo. Todėl išgarsėjusio rašytojo raštus, susidėdančius iš 20 tomų, teko atiduoti už 20 centų.

Taip pigus pasidarė Hamsunas po to, kai jis susidėjo su naciais!

Dabar jis yra nacių garbinamas, bet savųjų neapkenčiamas ir keikiamas kaipo savo šalies išdavikas ir kvislingas.

Knut Hamsunas, kuris yra apie 80 metų amžiaus, paliks apie save tikrai negarbingą atminimą.

—*K. Auguras.*

—v—

Chicago Heights Ir Harvery Naujai Sudarytoj Divizijoj

—v—

Prieš savaitę laiko War Manpower Komisijos pirmininkas Dean William Spencer pranešė, kad Chicago Heights ir Harvey apylinkė tapo paskirta į naują diviziją darbo patvarkymų atžvilgiu. Praeity šį sritis buvo paskirta į bendrą Calumet pramoninę apskritį. Dabar gi Chicago Heights ir Harvey bus paskiroj divizijoj.

Kol susidarys menedžerių ir darbo komitetas, šios apylinkės arba divizijos reikalus tvarkys ofisas iš Chicagos adresu 222 West Adams street, Room 825.

48 valandų darbo savaitė pasiliks. Į darbo-medežmento komitetą įeina: nuo samdytojų — C. P. Berolzheimer, Diamond Braiding Mills, Inc., prezidentas, ir H. D. Grant, Whiting Corporation prezidentas; nuo darbininkų į komitetą įeina Charles S. Smitchger, Amerikos Darbo Federacijos atstovas, ir Raymond Sarocco, C.I.O. atstovas.

Naujos divizijos ribos yra šitokios: Cook kauntėje nuo 123 gatvės ir Ashland avenue į vakarus pagal 123 gatvę iki rytinės dalies Lemont valsčiaus, po to į pietus iki Will kauntės, toliau į pietus ir rytus pagal Indiana valstijos liniją iki Grand Trunk geležinkelio linijos, paskui į šiaurę ir vakarus pagal Grand Trunk geležinkelį iki pavaduojančio U.S. vieškelio 30, toliau iki Pennsylvania geležinkelio linijos ir iki Chicagos miesto ribų, nuo čia į šiaurę ir į vakarus pagal Chicagos miesto ribas iki punkto prie 123 gatvės ir Ashland avenue.

LIETUVAITĖS PUIKIAI PASIRODĖ KARO BONŲ IR ŽENKLELIŲ PARDAVINĖJIME PENKTADIENĮ CHICAGS VIDURMIESTYJE

Jeigu pasitaikė eiti pro pietvakarinę kertę Randolph ir State gatvių praeitą penktadienį, be abėjo, pastebėjote tenai stovintį baltą pastatą su iškaba **"LITHUANIAN-AMERICAN WAR BOND DAY"**. Taipgi pastebėjote, kad eilės žmonių stovėjo prie šio pastato ir pirko karo bonus ir ženklelius. Ir jeigu esate geri šios šalies piliečiai, lygiai kaip ir Lietuvos mylėtojai ir lietuvių kilnių darbų įvertintojai, tai pamatę šį reginį, širdyje turėjote pajausti kokią tai malonią šilumą, kokį tai neišreiškiamą jausmą. Taip, musų lietuviai visuomet išlaiko savo garbę, visuomet atlieka savo priedermę šalies reikaluose, padarė jie tai ir šį kartą.

VADOVAVO AUXILIARY MOTERYS

Šioji musų "LITHUANIAN-AMERICAN WAR BOND DAY" buvo priežiuroj lietuvaičių po vadovyste Mrs. Marion Nares, kuri yra labai aktyvi Dariaus-Girėno Posto Moterų Auxiliary ir tik ką užbaigė metus pasekmingo pirmininkavimo šioje Auxiliary. Jos pagelbininkės visos buvo irgi Auxiliary veikėjos. Mrs. Marion Sebastian ir Mrs. Marie Mason atidarė dienos eigą apie devintą valandą ryto. Šios dvi kompetentiškos moterys atliko daug gražaus darbo ir jos užsipelno pagyrimo ir padėkos. Vėliau į pagelbą atėjo Mrs. Stella Karalaitis ir Mrs. Eleanor Wolf, kurios irgi gražiai darbavosi ir pardavė nemažai bonų ir ženklelių. Apie ketvirtą valandą pribuvo pati dienos pirmininkė, Mrs. Marion Nares, ir Mrs. Martha Mason, kurios nuoširdžiai dirba visoj Auxiliary veikloj, ypatingai šiame bonų pardavinėjimo vajuje.

Už valandos pasirodė Dariaus-Girėno Posto Bubnų ir Trimitų Korpusas, kuris buvo ne tik didelė atrakcija bet, tarp savo pildytų numerių, jaunutės Korpuso "majorettes" ir kiti nariai dar patys pardavinėjo ženklelius tarp tenais susirinkusiųjų žmonių. Jie turėjo pasiekimo.

Pasirodo, kad šiame vajuje šis Moterų Komitetas su vakaryksčia diena yra pardavęs net už $16,187.50 karo bonų ir ženklelių ir jos tikisi, kad ši skaitlinė dar bus žymiai padidinta iki šiol dienos (birž. 21-mos), kada jos užbaigs šį specialų darbą.

Už jų nenuilstančias pastangas be pertraukos dirbti tokius puikius (patriotiškus) darbus ir atlikti gražaus ir gero žmonijos labui, ne tik čionais suminėtos moterys, bet Auxiliary narės iš viso iššaukia pasigėrėjimo ir padėkos žodį.

— Nora Gugis.

NAUJIENŲ-ACME Telephoto

BEAUMONT, TEX. — Riaušininkai padegė negrų gyvenamą distriktą.

KAZIMIERAS LAUCIUC

Mirė birželio 19 d., 8 val. ryto, 1943 m., sulaukęs pusės amž., gimęs Šiaulių apskr., Žagarės parap., Miknaičių kaime. Amerikoj išgyveno 38 metus.

Paliko nuliudę: duktė Marie, sunus Staff Sgt. Kazimieras (U. S. Army), pusseserė Ella ir švogeris Jurgis Lamontai ir jų šeima ir kitos giminės.

Priklausė prie Joniškiečių Kulturos Klubo ir Liet. Keist. Paš. Kl.

Kunas pašarvotas Antano M. Phillips koplyčioj, 3307 S. Lituanica Ave. Laidotuvės įvyks antrad., birželio 22 d., 1:00 val. popiet. Iš koplyčios bus nulydėtas į Lietuvių Tautiškas kapines.

Visi a. a. Kazimiero Lauciaus giminės, draugai ir pažįstami esat nuoširdžiai kviečiami dalyvauti laidotuvėse ir suteikti jam paskutinį patarnavimą ir atsisveikinimą.

Nuliudę lieka: **Duktė, Sunus, Pusseserė ir kitos Giminės.**

Laid. Direkt. A. M. Phillips, Tel. YARDS 4908.

ONA GULBINAS

Mirė birželio 18 d., 3:00 v. ryto, 1943 m., sulaukus 29 m. amž., gimus Lietuvoje, Joniškio mieste, Šiaulių apskr., Joniškio parap. Amerikoj išgyveno 28 metus.

Paliko nuliudę: motina Suzana, pusseserė Bostone, Cleofasė Sireikienė ir jos vyras Jonas, pusbrolis Jonas Kaikaris ir jo šeima ir kitos giminės ir draugai.

Priklausė prie Liet. Dukterų Kliubo Ciceroje ir SLA. 301 kuopos.

Kunas pašarvotas Antano Petkaus kopl., 1410 S. 50 Av., Ciceroje. Laidotuvės įvyks antrad., birželio 22 d., 8:30 val. ryto iš kopl. į Šv. Antano parap. bažnyčią, o po gedulingų pamaldų bus nulydėta į Šv. Kazimiero kapines.

Visi a. a. Onos Gulbinas giminės, draugai ir pažįstami nuoširdžiai kviečiami dalydalyvauti laidotuvėse ir suteikti jai paskutinį patarnavimą ir atsisveikinimą.

Nuliudę lieka: **Motina, Pusseserė, Švogeris ir kiti Giminės ir Draugai.**

Laid. Direktorius Antanas Petkus, Tel. CICero 2109.

URBA Gėlės Mylintiems, Vestuvėms, Bankietam, Laidotuvėms, Papuošimams.
GĖLININKAS
4180 Archer Avenue
Phone LAFAYETTE 5800

LOVEIKIS Siunčiam Gėles Telegramu į Visas Pasaulio Dalis
KVIETKININKAS
Gėlės Vestuvėms, Bankietams ir Pagrabams.
3316 SO. HALSTED ST.
Tel. YARDS 7308

Barberį Mėgino Nuskusti — Nepavyko

—v—

George Bastoff, 39 metų, 1076 Thorndale avenue, dirba kaipo barberys Chicagos vidurmiesty. Prieš kurį laiką jis parvyko namo iš darbo vakare ir neberado nė pačios, nė rakandų.

Bastoff nužiurėjo, kad jo žmona Angelinė pardavė rakandus ir, pasičmusi saugmenų vertės apie $3,000 dolerių, apleido butą.

Vedamas "vidujinio jausmo" Bastoff atsilankė į Chicago & North Western geležinkelio stotį ir čia užtiko savo žmoną Angelinę ir jos palydovą Albert J. Daltoną, 22 metų, kuris gyvena adresu 933 Windsor ave.

Susitikimas buvo itin triukšmingas. Visus tris policija nugabeno į šaltąją. Bastoffui netrukus pavyko pasiliuosuoti pačiam ir paliuosuoti žmoną iš šaltosios, kai jis uždėjo už save ir už žmoną po $25 bondsą.

Vėliau žmona atsilankė į šaltąją, uždėjo $90 bondsą už Daltoną ir jį paleido iš kalėjimo.

Šitam paskutiniam bondsui pats Bastoff jau nepritarė. Matomai nepritarė ir teisėjas Praude, pas kurį Bastoffo byla buvo svarstoma. Teisėjas, mat, paskyrė ponios Angelinės bondsą jau suma $200. Šį kartą jos vyras atsisakė suteikti reikalaujamus bondsui pinigus. Taigi ponia pasiliko šaltojoj. Be to, jos ir Daltono protą išekzaminuos Dr. David Rotman, Municipalinio Teismo psichiatras.

FOR VICTORY BUY UNITED STATES BONDS • STAMPS

SUVALKIEČIŲ DRAUGIJOS ŽINIOS

SUVALKIEČIŲ PAVASARINIS IŠVAŽIAVIMAS PRAĖJO LABAI GRAŽIAI

—v—

Birželio 13 dieną Liepos Darže įvyko Suvalkiečių Draugijos piknikas. Publikos buvo daug ir visi buvo labai malonųs. Draugijos pirmininkas J. Puniška gražiai vedė tvarką ir daugiausia kalbėjo apie draugijos ir choro reikalus.

Programa buvo gana graži, susidėjo iš dainų ir šokių. Buvo šešios lietuvaitės tautiškuose kostiumuose. Jos padabino programą. Jų vardai yra: L. Mičel, M. Carter, O. Vilis, L. Grygel, O. Švirmickas ir p-lė S. Norkus. Choro mokytoja, p-lė S. Pipiraitė, vedė prgoramą gražiai ir programas visiems patiko, ką parodė gausus rankų plojimas.

Tą dieną buvo daug išvažiavimų, betgi suvalkiečiai sutraukė daug publikos iš visų kraštų, iš Michigan valstijos, iš Wisconsino matėsi Mr. ir Mrs. Sandargai, J. Geraltauskienės sesuo ir iš Chicagos apylinkės matėsi daug pažįstamų.

Į vakarą užėjo lietus su griausmu, bet svečiai nenusigando, nes buvo geri muzikantai, kurie lietaus laiku dar smagiau grojo. Buvo garsiakalbis, jis muzikantams pagelbėjo nustelbti griausmą.

Po lietaus dar matėsi atvažiuojančių, nes išgirdę smagią muziką, jie norėjo pasišokti. Matėsi Bridgeporto senas biznierius, kuris užlaiko gražią taverną ir svetainę šokiams, C. Ukelis, su savo draugais ir daug kitų gerų šokėjų ir dainininkų. Žodžiu sakant, tikrai buvo smagus išvažiavimas. Už tai padėka priklauso rengimo komisijai ir visiems svečiams.

— Korespondentė O. S.

Samdytojų Dėmesiui Nedarbo Taksų Mokėjimo Reikalu

—v—

Illinois valstijos samdytojai, kurie samdo aštuonis ar daugiau darbininkų, turi mokėti Nedarbo Taksus. Suma, kurią jie turi mokėti, siekia 3 nuošimčius jų išmokamų darbininkams algų.

Nedarbo taksai yra dvejopi: valstijos ir federaliniai. Jeigu iki tam tikro paskirto laiko samdytojai sumokės šituos taksus į valstijos Nedarbo fondą, tai federalinių taksų reikės mokėti mažiau. Jeigu mokėjimą užvilks, tai federalinių taksų teks mokėti daugiau.

Jeigu samdytojai sumoka Nedarbo Taksus į valstijos fondą iki sausio mėnesio 31 dienos, tai federalinių taksų palieka mokėti visai nedaug — sumažinamas jų mokėjimas net iki 90 nuošimčių.

Sausio 31 diena jau kuris laikas kaip praėjo. Tačiau Illinois valstijos darbo direktorius Francis B. Murphy nurodo: Jeigu sumokėsite Nedarbo Taksus iki birželio 30 dienos į Illinois valstijos nedarbo fondą, tai federalinių taksų teks mokėti 81 nuošimtis mažiau. Todėl jis pataria samdytojams sumokėti Nedarbo taksus valstijai iki tos dienos, kuri jau yra nebetoli, ir tuo budu gauti palengvinimą federalinių šios rųšies taksų mokėjime.

—v—

Chicagos Policininkų Metiniai Parengimai

—v—

The Policemen's Benevolent Association of Chicago metiniai parengimai įvyks sekamomis dienomis: pirmas šeštadienį, birželio 26 dieną, Comiskey Parke; kiti du parengimai įvyks liepos 3 ir 4 dienomis Wrigley Field.

Bilietai yra dabar parduodami. Juos parduoda tik policininkai uniformose. Pelnas, padarytas iš parengimų, eis pagalbai našlių ir našlaičių tų policininkų, kurie žuvo savo pareigas pildydami. Be to, daugelis policininkų šiandien tarnauja Amerikos ginkluotose jėgose. Pasiliko asmenų, kuriuos šie policininkai užlaikė ir globojo. Taigi ir šiems asmenims reikia teikti pagalbos.

Publika prašoma skaitlingai atsilankyti į minėtus parengimus. Ir pirmas parengimas, kaip minėta aukščiau, įvyks šį šeštadienį, birželio 26 d., Comiskey Parke.

—v—

Iškeltos Bylos Ryšium Su Kopustų Ir Salotų Pardavimu

—v—

Kainų Administracijos Ofisas Chicagos apylinkėje iškėlė bylas Cloobeck, Mose and Berkson firmai, 24 S. Water Market, ir firmai Barnett-Gerstein, kuri turi bizniavietę adresu 55 S. Water Market.

Abi firmos yra kaltinamos tuo, kad pardavinėjo kopustus ir salotus aukštesnėmis kainomis, negu valdžios nustatytos.

—v—

Fordo Įmonių Formanai Sustreikavo

DETROIT, Mich. — Praėjusį šeštadienį, birželio 19, sustreikavo 6,000 Fordo įmonių formanų. Kompanijos vyriausybė pašalino 23 formanus todėl, kad šie nenuėmė unijos plakatų nuo įmonės sienų. Kiti formanai paskelbė simpatijos streiką pašalintiems.

APIE NAUJIENŲ SKAITYTOJUS

Pp. J. ir O. Lauciškiai gyvena adresu 411 So. Central Park ave. Jie išauklėjo gražią šeimyną, butent du sunus ir vieną dukterį.

Vyriausias sunus yra chemijos inžinierius, vedęs, turi sunų ir turi aukštą ir atsakomingą vietą kaipo chemikas. Duktė Barta irgi vedusi ir augina gražią dukterį. Jos duktė bus gražuolė, nes ir motina Barta Lauciškiutė buvo išrinkta Naujienų gražuolė.

Antras pp. J. ir O. sunus Juozas irgi lankė kolegiją — jau trejus metus. Bet jam neteko baigti kursą, nes jis buvo pašauktas į Dėdės Samo ginkluotas jėgas.

Patys pp. J. ir O. Lauciškiai dar yra jauni žmonės.

M. ir O. Švagždžiai

Pp. M. ir O. Švagždžiai gyvena adresu 6100 So. Kimbark avenue. Jie išaugino vieną sunų.

Sunus lankė kolegiją kelis metus, tačiau mokslo neteko baigti. Jis įstojo į kariuomenę ir šiandien jau grumiasi su Amerikos priešais japonais Attu salyne.

Aš manau, kad Naujienų skaitytojai pamena tarpe kareivių laiškų vieną, tur but įdomiausią, seržanto Victor Švagždžio laišką.

Praeity, civiliniame gyvenime, jis buvo pasižymėjęs plaukikas, per keletą metų vasaros sezone ėjo gyvybės sargo pareigas Jackson maudyklose. Net ir angliškiai laikraščiai rašė, kad jie, t. y. seržantas Švagždis ir kiti du drąsųs kovotojai, paeina iš Chicagos.

Narių dar pridurti, kad suminėtos aukščiau dvi šeimos yra kupiškėnai.

Pp. Purliai

Pp. Purliai gyvena adresu 2457 West 45th place. Žmonės neseni, turi gražią, švarią valgomų daiktų krautuvę ir daro gerą biznį tarpe kitataučių. Jie yra geri naujieniečiai, geri dienraščio rėmėjai ir seni skaitytojai.

— P. Š.

—v—

1,521 U.S.O. Klubai Ir Punktai

—v—

Praėjusią savaitę buvo atidarytas 1,000-nis U.S.O. klubas. Dabar ši organizacija turi viso klubų ir kilnojamų vienetų 1,521. Tai yra klubai ir punktai, kur kareiviai, jureiviai, marinai ir pakraščių sargybos nariai turi vietos liuoslaikį praleisti, kelionėse traukinių pakeitimo palauti, laikraščių ir dienraščių paskaityti, o didesniuose punktuose pramogų turėti.

ANTHONY B. PETKUS
LAIDOTUVIŲ DIREKTORIUS
6812 S. Western Ave. — Telefonas GROVEHILL 0142
1410 S. 50th Ave. — Cicero, Illinois — Telefonas CICERO 2109
KOPLYČIOS VISOSE MIESTO DALYSE.

LAIDOTUVIŲ DIREKTORIUS
John F. Eudeikis
SENIAUSIA IR DIDŽIAUSIA LAIDOJIMO ĮSTAIGA
AMBULANCE
DIENĄ IR NAKTĮ
Visi Tel. YARDS 1741-1742
4605-07 So. Hermitage Ave.
4332—34 S. California Avenue
Telefonas LAFAYETTE 0727
Dykai KOPLYČIOS VISOSE CHICAGOS DALYSE
Klausykite musų radio programo pirmadienio ir ketvirtadienio vakarais nuo 8—iš stoties WGES (1390 kilo.)
Su POVILU ŠALTIMIERU

Laidotuvių Direktoriai

NARIAI Chicagos, Lietuvių Direktorių Asociacijos
Ambulance Patarnavimas Dieną ir Naktį
TURIME KOPLYČIAS VISOSE MIESTO DALYSE

J. LIULEVIČIUS
4348 SO. CALIFORNIA AVE. — Phone LAFAYETTE 3572

P. J. RIDIKAS
3354 SO. HALSTED STREET — 710 WEST 18th STREET
Telephone YARDS 1419

I. J. ZOLP
1646 WEST 46th STREET — Phone YARDS 0781

MAŽEIKA — **EVANAUSKAS**
3319 LITUANICA AVENUE — Phones YARDS 1138—1139

LACHAWICZ IR SUNŲS
SKYRIUS 42-44 EAST 108th STREET — Tel. PULLMAN 1270
2314 WEST 23rd PLACE — Phone CANAL 2515

L. BUKAUSKAS
10821 SO. MICHIGAN AVENUE — Phone PULLMAN 9661

ANTANAS M. PHILLIPS
3307 LITUANICA AVENUE — Phone YARDS 4908

SUSIRINKIMAI

CHIC. LIET. SUVALKIEČIŲ DR-JOS susirinkimo nebus šiandien, birželio 21. Sus-mas įvyks birželio 28, tai dar už savaitės. Šis susirinkimas bus pusmetinis ir dėl to bus šaukiamas atvirutėmis. Šeštadienio pagarsinimas yra klaidingas. Turime daug svarbių tarimų tai visi, gavęs atvirutes, stengkitės ateiti.—**Mary Carter.**

★ FOTOGRAFAS ★
CONRAD
FOTOGRAFAS
Studija įrengta pirmos rųšies su moderniškomis užlaidomis ir Hollywood'o šviesomis. DARBAS garantuotas.
420 W. 63rd St.
Tel. ENG. 5883-5840

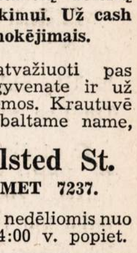

VICTOR BAGDONAS
LOCAL & LONG DISTANCE MOVING
Perkraustom fornišius, pianus ir visokius rakandus bei štorus. Vežam į farmas ir kitus miestus. Žema kaina. Musų darbas garantuotas. Taipgi pristatome anglis į visas miesto dalis.
3212 So. Halsted St.
Šaukite Tel. VICTORY 0066

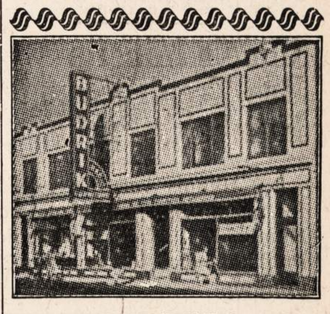

BUDRIKO
DIDELĖ KRAUTUVĖ — RAKANDŲ, RADIO, JEWELRY, LAIKRODĖLIŲ, DAIMANTŲ, AKINIŲ, REKORDŲ.
Milžiniškas 150 tukstančių dolerių vertės stakas pasirinkimui. Už cash ir lengvais išmokėjimais.
Jums apsimokės atvažiuoti pas Budriką, nors jųs gyvenate ir už 200 mylių Kainos žemos. Krautuvė randasi nuosavame baltame name,
3241 So. Halsted St.
Telefonas CALUMET 7237.
Krautuvė atidara ir nedėliomis nuo 10:00 val. ryto iki 4:00 v. popiet.
Žymus Radio Programai leidžiami Budriko Krautuvės WCFL 1000-K.
Nedėlios vakare, 9-tą valandą.
WHFC 1450-K. Ketvergo vakare, 7-tą valandą.

PASKOLOS DAROMOS
ANT 1-MŲ MORGIČIŲ
GREITAI IR PIGIAI MĖNESINIAIS ATMOKĖJIMAIS

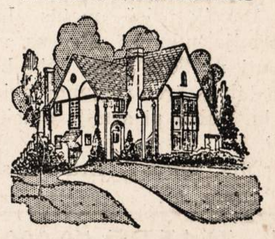

MUTUAL FEDERAL
SAVINGS and LOAN ASSOCIATION OF CHICAGO
2202 W. Cermak Road
Telefonas:
CANAL 8887
Ben. J. KAZANAUSKAS
SEKRETORIUS.

EVERYBODY EVERY PAYDAY 10% IN WAR BONDS

Išpildykite Blankas Taksams Mokėti

—v—

Nuo liepos 1 dienos įeina galion taksai žinomi kaipo "pay-as-you-go".

Praeity budavo taip: metai sukako, sakysime 1942; atėjo kovo mėnesis, reikia sumokėti taiksai; galima buvo sumokėti arba visą 1942 metų sumą, arba mokėti dalimis. Dabar gi, nuo liepos 1 dienos, darbavietės išskaitys iš algų kiekvieną savaitę apie 20 nuošimčių taksams.

Tačiau išskaitys 20 nuošimčių ne iš visos algos, bet iš tos dalies, kuri viršija 12 dolerių savaitėje. Sakysime, uždirbate $50 savaitei, taigi išskaitys 20 nuošimčių iš 38 dolerių.

Šitaip sukolektuoti pinigai eis taksams už šiuos 1943 metus sumokėtus, vienok jau palyginti nedaug.

Tai ot šiam naujam budui taksus mokėti dabar dirbtuvės, biznio ir kitokios įstaigos dalina savo samdiniams blankas. Reikia tas blankas išpildyti ir samdytojams sugrąžinti. Jose klausiama vardo, pavardės, adreso, Social Security numerio, ar vedęs (jei vedęs, tai kiek šeimoje vaikų yra), ar nevedęs, kiek tenka kitų žmonių užlaikyti.

—v—

Illinois Milicija Bus Treniruojama Humboldt Parke

—v—

800 Illinois valstijos milicijos narių bus treniruojami Humboldt Parke, Chicagoje. Publikai bus leidžiama žiurėti pratimų.

84 Darbininkai Gavo Nedamokėtų Algų $225,000

—v—

Rapid Roller kompanijos, 2558 Federal street, 84 darbininkai praėjusį šeštadienį gavo bendrai $225,000. Tai yra nedamokėta jiems alga nuo kovo mėnesio 10 dienos 1939 metų iki spalio mėnesio 16 dienos 1942 metų.

WISCONSIN VALSTIJA TIKRINO ILLINOIS AUTOMOBILISTUS

Praėjusį šeštadienį, birželio 19 d., nemažai automobilistų iš kitų valstijų aplankė Fond Du Lac apylinkę Wisconsine.

Ir ot čia Wisconsino policija, kartu su Kainų Administracijos Ofiso pareigunais, sulaikė kai kuriuos automobilistus. Kainų Administracijos ofisas norėjo sužinoti, iš kur automobilistai gavo pakankamai gasolino atvažiuoti taip toli. Automobilistams teko pasiaiškinti.

Kai kurie automobilistai nukentėjo. Jiems buvo suspenduota teisė gauti gasoliną. Iš kitų atimtos gasolino racionavimo knygelės. Bet sunkiausia tur but nukentėjo tulas Charles Mulliken iš Chicagos. Pas jį užtikta 23 palaidi gasolinui nusipirkti kuponai. Jam atimta teisė gauti gasolino kol karas tęsis.

ARMIJA PARDUODA STEVENS VIEŠBUTĮ CHICAGOJE

IŠTRAUKIA KARIUOMENĘ IŠ KITŲ 206 VIEŠBUČIŲ

Generolas Aurand, Chicagos apskrities J. V. armijos vyriausias komanduotojas, paskelbė, kad Stevens viešbutis yra parduodamas.

Beveik prieš metus laiko armija nupirko Stevens viešbutį už $6,000,000. Čia buvo patalpos treniruojamų aviatorių. Dabar gi armija apleidžia jį.

Mrs. Maria L. Kramer, savininkė ir operuotoja viešbučių grandinio, pasiulė už Stvens viešbutį $7,500,000. Bet ji nori, kad už tą sumą viešbutis butų įrengtas.

Karo Departamentas pastaruoju laiku buvo užėmęs 434 viešbučius šaly. Dabar pranešama, kad kariuomenė pasitrauks iš 206 užimtų viešbučių. Kitus bent kol kas armija dar naudos.

ĮŠALDĖ 50.000 ASMENŲ DARBUS CHICAGOJE

War Manpower Komisija Chicagos apylinkėje praėjusį šeštadienį paskelbė, kad smulkmenų krautuvės yra reikalingos karo pastangoms. Sekmadienį gi, birželio 20 d., šių biznio įstaigu darbininkai tapo "įšaldyti". Kitaip tariant, darbininkų pasitraukimas iš vieno darbo ir ieškojimas kitų darbų yra suvaržomas. Ateity jie galės keltis į kitas darbavietes tik pagal tam tikrus leidimus, kuriuos galės gauti arba iš samdytojų, arba iš valtžios atatinkamų įstaigų. Apskaičiuojama, kad patvarkymas liečia apie 50,000 Chicagos krautuviu darbininkų.

Be to, paskelbta, kad išvežiojimas anglių Chicagoje taipgi pripažintas kaipo svarbus karo pastangoms. Taigi ir darbininkų kontrolė šioje darbo šakoje yra įvedama.

War Manpower Komisijos Chicagos apylinkėje pirmininkas, Dean William Spencer, pareiškė: Įšaldymas darbininkų buvo reikalingas. Dėl darbininku trukumo ir kilnojimosi daug krautuvių užsidarė, dar daugiau butų turėjusios užsidaryti. Padėtis pasirodė kritiška, tad ir teko įšaldymą įvesti.

CLASSIFIED ADVERTISEMENTS

FURNISHED ROOMS—TO RENT
Gyvenimui Kambariai

RENDON KAMBARYS, vyrui, kuris galėtų ir apie namus biskį padirbėti. Su ar be valgio. 5751 So. Green St.

BUSINESS CHANCES
Biznio Progos

PARDAVIMUI ROAD HOUSE, 3½ mylios nuo miestų ribų. Graži vieta; parduos tik biznį arba su visa 90 akrų žeme. Labai prieinamai. Šaukite 6810 S. Western Av.

GROSERNĖ IR MĖSOS MARKETAS su arba be budinko. 2639 West 65th St. Rezidencijų distrikte; geriausias biznis senai įsteigtas. PROspect 3096.

PARDUOS ARBA PRIIMS pusininką su cash į teatro biznį su budinku ir bizniu. Teatras padarys gerą pragyvenimą; įsteigtas 8 metai. Nereikia priorities operuoti teatrą. Box 77, 1739 So. Halsted St.

BOARDING HOUSE. 12 kambarių, pilnai įrengta. Geroj apylinkėj. Paaukos už cash. 4021 N. Lockwood.

ROOMING HOUSE
36 outside rooms. Furnišiuoti. Visi užimti, garu šildomi, 2 karų garažas. Greita nuosavybė. Rendos $100 —įplaukų $400. Kaina $1,400. Ilgo laiko nuoma (lysas), 22 ir 24 N. May, arti Madison. HAYmarket 2146. Parduoda iš priežasties ligos.

HELP WANTED—FEMALE
Darbininkių Reikia

MERGINŲ ir MOTERŲ
KARINIO MAISTO PRAMONĖ
AUKŠČIAUSIA INDUSTRINĖ MOKESTIS
Pradžiai mokestis 62c. į valandą. 93c. po 8 valandų dienos darbo arba 40 valandų į savaitę
$1.24 į valandą 7 darbo dieną savaitėje.
5c. valandai naktimis, bonus dabar mokamas.
Nereikia mokėti unijos mokesčio.
SENIORITETO TEISĖS
GARANTUOTA DARBO SAVAITĖ.
Apmokamos atostogos po 1 metų tarnybos. Ligoninės išlaidos. Gyvybės ir ligoj apdrauda.
TINKAMA PRIEŽIURA
KARO BONŲ DOVANOS
Šalia Stock Yard'ų.
GERA TRANSPORTACIJA.
AGAR PACKING AND PROVISION CORP.
4057 SO. UNION AVE.

REIKIA
MOTERU
DIRBTUVĖS DARBAMS
butiniausioj industrijoj.
PHOENIX METAL CAP COMPANY
2444 W. 16th Street

MERGINŲ—MOTERŲ
prie baksų lankstymo darbo.
PATYRIMAS NEBUTINAS
Reguliaris algos pakėlimas
Dienų ir naktų šiftai.
Atsišaukite asmeniškai.
CHICAGO CARTON COMPANY
4200 So. Pulaski Road.

HOTELIUI TARNAIČIŲ IR VALYTOJŲ.
NUOLAT DARBAS, LABAI MALONI APLINKA. GERA MOKESTIS. Atsišaukite į HOUSEKEEPERS OFFICE, EDGEWATER BEACH HOTEL
5349 Sheridan Road.

HIGH SCHOOL MERGINŲ 16 metų ir sensnių. Jusų laukia gražus darbas. Ateikite šiandien. Mes mokėsime jums kol mokysitės. Maloni darbo aplinka. Gera mokestis. Mayflower Doughnut Corp., 1933 So. Halsted Street 6-as aukštas.

REIKIA PATYRUSIOS marškinių finišerkos. Aukščiausia mokestis. Valandos: 8:30 iki 4:30. 7907 Racine Ave., STEwart 6220.

REIKIA ŠEIMININKĖS prižiurėjimui namų. Trys suaugę. Buti čia arba namie. $15—$18 į savaitę. Namai 2128 Marshall Blvd., atsišaukite į krautuvę 2835 West Cermak Road.

REIKALINGA MERGINA bendram namų darbui ir virti. Nėra skalbimo, 3 suaugę, geriausia mokestis. Buti čia. Vakarais laisva. BEVERLY 2047.

Skalbyklai Merginų
SHAKERS, FEEDERS, FOLDERS. Patyrusių, dienų darbas. Nuolat darbas. 41c—44c į valandą; geros darbo sąlygos. Atsišaukite į skalbykla.
BISMARCK HOTEL
RANDOLPH IR WELLS STS.

LAPEL PADDERS SU MAŠINA. Vyriški kautai. Globe Tailoring Co. 208 W. MONROE ST.

JAUNOS MERGINOS arba moters prižiurėti kudikį. Motina dirba. Buti čia. 3444 W. Monroe, Falta

PAPER SLITTERS, CUTTERS. Paper box dirbtuvė. Reikalinga industrija. Nuolatiniai darbai. Gera mokestis. Apmokamos atostogos. MUTUAL PAPER BOX CORP. 1500 W. Harrison.

MOTERŲ VALYTOJŲ
Nursery. Gera mokestis. Prižiurėjimui. Nuolat darbas. 1401 N. California Ave.

INDU PLOVĖJŲ. Patyrusių prie indų plovimo mašinos. $30.00 į savaitę. Barney's Market Club, 741 West Randolph St.

REIKIA MOTERŲ.
Valymo darbas. Yra keletas progų moterims dirbti naktinį darbą. Atsišaukite į Employment Office, 3-as aukštas, Marshall Field and Co., State ir Washington.

HELP WANTED—FEMALE
Darbininkių Reikia

OPERATORKŲ
Patyrusių ir nepatyrusių.
MOTERŲ, ŠEIMININKIŲ, HIGH SCHOLL BAIGUSIŲ.
Jųs mums reikalingos padėti siuti sukneles.
MES JUS IŠMOKYSIME SIUTI MUSŲ ŠVIESIOJ, ORINGOJE DIRBTUVĖJE.
Gera mokestis ir specialus bonai
GERA PROGA IŠMOKTI GERĄ AMATĄ DABAR IR PO KARO.
SMOLER BROTHERS
2300 WABANSIA AVE.

REIKIA SIUVAMU MAŠINŲ OPERATORKŲ
patyrusių prie single needle mašinų. Dienų ir naktų darbas. Naktinis šiftas nuo 4 iki 10. Atsišaukite kasdien nuo 8:00 val. ryto.
THE CHICAGO RAWHIDE MANUFACTURING CO.,
1301 ELSTON AVE.

MOTERŲ 18—50
NEPATYRUSIŲ DARBININKIŲ
Lengvas dirbtuvės darbas.
Gera mokestis, nuolat darbas.
THE NORLIPP CO.
556 W. CONGRESS.

MERGINŲ ir MOTERŲ
Pepatyrusių.
16 IKI 38 METŲ
Lengvas, Švarus
KARINIS DARBAS.
48 valandos savaitėje.
ATLAS SPRING CO.
228 N. Clinton St.

- Naktinių Valytojų
- Dieninių Matronų

Nuolat darbai. Geros darbo sąlygos. Nereikia sekmadieniais dirbti. Pirkiniams nuolaidos privilegijos. Atsišaukite į EMPLOYMENT OFFICE, 11-tas aukštas, Wabash.
MANDEL BROTHERS
STATE IR MADISON STS.

REIKALINGAS PORTERIS. Gyvenimas ant vietos. 3738 S. Halsted St.

MASAŽISČIŲ. 2 patyrusių. Mokestis pradžiai $22, nepaprasta proga ir kursai Beauty Culture duodami dykai. Frances Sullivan, 4750 Broadway.

MERGINŲ ir MOTERŲ
Patyrusių ir nepatyrusių. Darbas kaipo bus girls, veiterkos arba indu plovėjos. Pilną arba dalį laiko. Atsišaukite į Employment Office, 3 aukštas, Marshill Field and Co., State ir Washington.

REIKIA — virėjos, baltaveidės, protestantės. Du suaugę. 4 mylios nuo Lake Forest. Greita transportacija į Chicaga. Turime antra tarnaitę ir šoferį. Šaukite Lake Forest 2328. Reverse charges.

MERGINŲ
Valymo Darbams
Patyrimas nebutinas. Valgis, uniformos paruoštos. Gera mokestis ir geros valandos. Nėra sekmadieniu.
HARDING'S 21 S. WABASH.

PAPER GOODS
MOTERŲ ir MERGINŲ
Tarpe 17 ir 40 metų dėl lengvo sudėstymo darbo moderniškoie dirbtuvėie. Mokestis pradinėms 55c i valanda. Viršlaikis pusantro laiko. Proga progresuoti. Matykite Mr. J. Deutsch tarpe 9 ir 11 ryto.
526 S. CANAL STREET.

REIKIA OPERATORKŲ.
Dėl single needle mašinų. Gera mokestis pradžiai. Nuolat darbas. Butinoje industrijoje.
KROLL BROTHERS.
Manufacturers of baby carrieges and juvenile furniture.
1801 SO. MICHIGAN.

REIKIA
MOTERŲ IR MERGINŲ
Dienų darbui. Nuolat darbai dabar ir po karo. Geriausia mokestis ir viršlaikis. Malonios darbo sąlygos. Atsišaukite dirbti tuojaus.
942 FULTON STREET.

BEAUTY OPERATORKŲ; 5-kios dienos į savaitę. Nepaprasta proga. Andrew's Hair Styling Studio. 758 E. 79th St. TRIangle 1744

REIKIA VEITERKŲ. 6 dienos į savaitę. Nėra sekmadienių arba šventadienių darbo. Gera mokestis. C. M. RESTAURANT, 1527 So. State St.

HOUSEMEN. Pageidauja vidutinio amžiaus. Geriausios darbo sąlygos. Gera mokestis. 2322 Commonwealth, DIVersey 6726.

HELP WANTED—MALE
Darbininkų Reikia

Reikia DARBININKŲ
KARINIO MAISTO PRAMONĖ
AUKŠČIAUSIA INDUSTRINĖ MOKESTIS.
Pradžiai mokestis 72½c. į valandą $1.08¾ po 8 valandų dienos darbo arba 40 valandų savaitę.
$1.45 į valandą, 7 darbo dieną savaitėje.
5c. valandai naktimis, bonus dabar mokamas.
Nereikia mokėti unijos mokesčio.
SENIORITETO TEISĖS.
GARANTUOTA DARBO SAVAITĖ.
Apmokamos atostogos po 1 metų tarnybos. Ligoninės išlaidos. Gyvybės ir ligoj apdrauda.
TINKAMA PRIEŽIURA
KARO BONŲ DOVANOS.
Šalia Stock Yard'ų.
GERA TRANSPORTACIJA.
AGAR PACKING AND PROVISION CORP.
4057 SO. UNION AVE.

VYRŲ ir VAIKINŲ
Lankstyti popierinius baksus. Reguliarus algos pakėlimas. Dienų arba naktų šiftai. Atsišaukite asmeniškai.
CHICAGO CARTON COMPANY
4200 So. Pulaski Road.

BERNIUKŲ IR VYRŲ
dirbtuvės darbui. Nuolat darbas. Atsišaukite 23 North Franklin.

PATYRUSIŲ LENTŲ DARBININKŲ, turi buti patyrę. Gera mokestis, daug viršlaikio. Huss Lumber Co., 2301 N. Racine. LINcoln 6226.

REIKIA JANITORIAUS. Bendras valymo darbas moderniškam ofisų budinke. Dienų darbas. Geros sąlygos. Atsišaukite Room 1201, 4753 Broadway.

REIKIA PATYRUSIO MECHANIKO. Gera mokestis. Nereikia sekmadienį nė vakarais dirbti.
Southtown Nash Sales,
7630 South Halsted St.

FREIGHT HANDLERS
VIRŠLAIKIS PO 8 IR 40 VALANDŲ DARBO.
National Carloading Corporation
Door No. 5, House No. 3, 13th-CLARK STREETS.

SPRAYER
Patyrusio prie sintetinio enamelio, liakeriu. Nuolat darbas.
WESTERN REFLECTOR CO.
1221 W. Madison St.
MONroe 1410.

GARAŽUI Combination floor man; dienomis, nuolat darbas. 5601 HARPER AVE.

SIENU PLOVĖJŲ, $115. Penkios dienos i savaitę. The Embassy Hotel, 2756 Pine Grove.

HOUSEMEN.
Ar norėtumėte dirbti pirmos klasės viešbutyje? Jeigu jųs esate patyręs housemen, galite pataisyti ir mazgoti venetian blinds arba shampoo daryti prie rakandų ir įvertinate malonią aplinką. Ateikite ir pamatykite mane. Mrs. Bovick, Webster Hotel, 2115 Lincoln Park West.

Indiana
GRANITE RAIDŽIŲ KIRTĖJO. kuris taipgi gali daryti sand blast. Susižinokite su Diener Brothers, 3363 Boulevard Place, Indianapolis, Indiana.

DIRBTUVEI DARBININKŲ
Stiprių vynų, sunkiam darbui. Nuolat darbas. 100% karinėje dirbtuvėje. 1640 W. Hubbard St.

MAŠINŲ DARBININKŲ ir cabinet makers reikia tuojaus. Alonzi Furniture Company, 1832 Hubbard.

HOUSEMEN
Prie nursery. Gera mokestis, prižiurėjimo darbas. Nuolat darbas. 1401 N. CALIFORNIA AVE.

BATERIJŲ DIRBTUVEI darbininkų. Patyrimas nebutinas. 48 valandų savaitė. Laikas ir pusė už virš 40 valandu. VOLTA BATTERY CORP., 1627 S. Michigan Av.

VAIKINU MOKYTIS AMATO stiklo išdirbystėje. Turi gyventi Northsidėje. North Town Glass Company, 3217 North Clark, BITtersweet 2900.

VYRŲ ARBA VAIKINŲ
16 metų arba senesnių mokytis gero amato. Lauke darbas. $35.00 į savaitę pradžiai. Laipsniška pažanga. Atsišaukite 6538 Roosevelt Rd., Oak Park, EUClid 8035.

HELP WANTED—MALE
Darbininkų Reikia

PIENO RAUTAI
Reikia dreiverių salesmonų; mokame $50 į savaitę, plus komišenas.
2 SAVAITĖS APMOKAMŲ ATOSTOGŲ
po 1 metų tarnybos
Mes esame butiniausi karinėje industrijoje.
PAŽIURĖKITE TELEFONŲ KNYGOJE DĖL DISTRIBUTING BRANCH SAVO NAMŲ APYLINKĖJE.
Atsišaukite pas manadžerį asmeniškai.
BOWMAN DAIRY CO.

REIKIA
VYRŲ
DIRBTUVĖS DARBAMS
butiniausioj industrijoj.
PHOENIX METAL CAP COMPANY
2444 W. 16th Street

REIKIA VYRŲ
Fiziškai stiprių prie Aluminijaus liejimo
ŠTAI KUR PROGA VYRAMS NUO 38 M. IR SENESNIEMS
PAGELBĖTI KARO PASTANGOMS IR KARTU UŽDIRBTI TIKRAI GERUS PINIGUS.
ATEIKITE!
ADVANCE ALUMINUM CASTING CORP.
2742 W. 36th Place.

- DARBININKŲ VIRTUVEI,
- SKALBYKLOS DARBUI,
- BUS BOYS,
- PORTERIŲ, HOUSEMEN,
- VALYTOJŲ

LENGVAS DARBAS.
Atsišaukite į
TIMEKEEPERS' OFFICE
EDGEWATER BEACH HOTEL
5349 Sheridan Road.

DIENINIŲ PORTERIŲ NAKTINIŲ SARGŲ.
Visas darbas viduje. Nuolat darbai. Geros darbo sąlygos. Nereikia sekmadieniais dirbti. Ant prekių nuolaidos privilegija. Atsišaukite į EMPLOYMENT OFFICE, 11-tas aukštas, Wabash.
MANDEL BROTHERS
STATE IR MADISON STS.

REIKIA VYRŲ!!
Jeigu jųs esat persenas ir netinkate kariniam darbui, bet fiziškai dar stipras nesvarbu koks oras butų, ir nesvarbu ar jųs kalbate angliškai ar ne, mes galime jums duoti darba kaipo naktinio valytojo ir plovėjo. 8 valandos kas nakt, pradedant nuo 11 vakaro. GERA MOKESTIS. NUOLAT DARBAS.
ROOM 315
407 SO. DEARBORN ST.

Handy Men, Skalbykloj
GERA MOKESTIS, NUOLAT DARBAI.
Atsišaukite i skalbykla.
BISMARCK HOTEL
RANDOLPH IR WELLS.

KRIAUČIŲ
Prie pataisymų, pertaisymų. Nuolat ir gerai apmokamas darbas. Šaukite arba rašykite. Joliet Dyers and Cleaners, 218 E. Cass Street, Joliet, Illinois.

REIKIA CABINET MAKERS
AUGUST J. JOHNSON CO.,
848 Eastman St.

REIKIA BARTENDERIO. GERA mokestis. Atsišaukite 734 W. 35th Street.

VIRTUVEI DARBININKŲ
Vyrų ir moterų. Atsišaukite tuojau. Furniture Club, 17th floor, 666 Lake Shore Drive. Klauskite virėjo

REIKIA DARBININKŲ ANGLIŲ yard'e. Nuolat darbas. W. C. Waddell, 8531 So. Halsted Street, tel. VINcennes 7670.

HELP WANTED—MALE
Darbininkų Reikia

MAISTO PROCESAVIMAS
butinoj industrijoj. Gera mokestis. Daug viršlaikio. Nemokamai gyvybės, nelaimės ir ligoninės apdrauda. Parupinamos uniformos. Atsišaukite 1017 Washington, Mr. Batzel.

PATYRUSIŲ MEDŽIO darbininkų, mašinų darbininkų prie novelty furniture. Rip sawyers — boring machine darbininkų — trim sawyers — band sawyers — sticker darbininkų. 2141 West Hubbard Street.

Medžio Darbininkų
Mašinų darbininkų ir pagelbininkų
Pilną laiką arba dalį.
KROLL BROTHERS
Manufacturers of baby carriages and juvenile furniture.
1801 SO. MICHIGAN.

ANTRARANKIO VIRĖJO, taipgi indų plovėjų, country club. 6 dienos savaitėje. Gera mokestis, kambarys ir valgis. Dėl susitarimo pašaukite Wheaton 2000. Chicago Golf Club. Wheaton, Ill.

ASSEMBLERIŲ patyrusių prie mechaniškų sudėstymų. Dirbti Clearing'e. Karinis darbas. Proga išmokti darbo. Viršlaikis. Atsišaukite 215 East 29th St.

VIDUTINIO AMŽIAUS VYRO nuolatiniam darbui maliavų dirbtuvėje. V. J. DOLAN and CO., 1830 N. Laramie.

California
REFRIGERATION SERVICE MEN
GARANTUOJAM $320 MĖNESIUI
Wright Refrigeration Service,
1337 India Street,
SAN DIEGO, CALIF.

REIKIA MAŠINISTŲ
DEFENSE PLANT
Lathe operatorių, milling machine operatorių. Pasidarysite patys sau set-ups. Mokančių skaityti blue print. Turit turėti savo įrankius. Taipgi vyrų su vienų arba dviejų metų machine shop patyrimu.
STIGER-HILTON MANUFACTURING CO.,
4616 W. 20th St., Cicero.
Klauskite Mr. Foster.

HELP WANTED—MALE-FEMALE
Reikia Darbininkų-Darbininkių

VIDUTINIO AMŽIAUS POROS Porterio ir šeimininkės. Sekmadienių nedirbti, 8 valandų diena. Geriausia mokestis. Lincoln Park Hotel. 1702 N. La Salle St.

REIKALINGAS PATYRĘS virėjas ar virėja į Julia's Restaurant. Valandos nuo 11 iki 8:00. Gera mokestis. 4656 So. Western Ave.

VAIKINU ARBA MERGINŲ dirbtuvės darbui butinoj industrijoj. Nemokamai ligoninės apdrauda. Ther Electric Machine Works. 17 South Jefferson.

REIKIA — OVERKAUTŲ ispektoriaus, guzikų siuvėjo ir pamušalo dėjiko. Collegian Clothing Company, 319 West Van Buren, 3-čias aukštas.

REAL ESTATE—FOR SALE
Namai Žemė—Pardavimui

SOUTH SIDE PARSIDUODA 2 aukštų 2 po 4 kamb., apkaltas su brick siding. Geram stovyje su basemnt. Pečiais šildomas. Užpakaly yra cottage. Kaina $3,500
5 kamb. bungalow Marquette Parke $5,500
4 flatų murinis gar. šild. $13,500
6 fl. murinis garu šild..... $23,100
12 fl. murinis garu šildomas. Kaina $28,000
Ką turite mainyti?
Z. S. MICKEVICE,
2506 W. 59th St. REPublic 7731

ATIDARAS NAMAS. 4430 Cortez St. Gerų plytų, 4—4—4 kambarių. Pečium šildomas. Rendų $76 į mėnesį. Geriausiame stovyje. Arti prie mokyklų. Kaina tik $7,700; greita nuosavybė.

DABAR TUŠČIAS, 2 metų senumo 4 kambarių. Dideli viškai, furnasu šildomas, atidara sekmadienį nuo 3—5. 4143 N. Overhill.

4 KAMBARIŲ NAMAS, akras žemės. Prieinamai. 127 S. Ridgeland Ave. Pirmas namas į žiemius nuo mokyklos. Worth Township.

8 KAMBARIU moderniška katedžė. Kaina $2500 su gerai įsteigta barberne. $3,000. 4537 Wallace.

BUILDING CONTRACTORS
Namų Taisytojai.

H. LITWIN
GENERAL CONTRACTOR
Roofing, siding, insulation ir bendri pataisymai. Visas darbas garantuotas ir pilnai užtikrintas. 1—15 metų išmokėti.
Tel. BELMONT 0640.