The First and Greatest Lithuanian Daily in America
NAUJIENOS
THE LITHUANIAN DAILY NEWS
PUBLISHED BY THE LITHUANIAN NEWS PUB. CO., INC.
1739 South Halsted Street, Chicago, Illinois
Phone CANal 8500
Pirmas ir Didžiausias Lietuvių Dienraštis Amerikoje

NAUJIENOS
THE LITHUANIAN DAILY NEWS

Entered as second-class matter March 7, 1914 at the Post Office at Chicago, Ill., under the Act of March 3, 1879

The First and Greatest Lithuanian Daily in America
NAUJIENOS
THE LITHUANIAN DAILY NEWS
PUBLISHED BY THE LITHUANIAN NEWS PUB. CO., INC.
1739 South Halsted Street, Chicago, Illinois
Phone CANal 8500
Pirmas ir Didžiausias Lietuvių Dienraštis Amerikoje

VOL XXX | Kaina 3c | Chicago, Ill., Antradienis, Birželio-June 22 d., 1943 | No. 146

530,000 ANGLIAKASIŲ APLEIDO DARBĄ

SEKR. HAROLD ICKES TARIASI SU ANGLIAKASIŲ UNIJŲ ATSTOVAIS

Angliakasių streikas privers sustabdyti plieno dirbtuves, tvirtina savininkai

WASHINGTON, D. C., birž. 21 d. — Sekr. Ickes pareiškė, kad jis rytoj dar kartą susitiks su John Lewis ir tarsis dėl angliakasių reikalų. Sostinėje pasakojama, kad valdžia gali paimti kasyklų kontrolę visam karo metui.

WASHINGTON, D. C., birž. 21 d. — 530,000 angliakasių šiandien neatvyko į darbą, nors visos valdžios kontroliuojamos anglių kasyklos buvo atidarytos.

Pennsylvanijos kasyklose darban neatvyko 200,000 angliakasių; West Virginijoj neatvyko 130,000 angliakasių; Kentucky valstijoj 60,000; Illinois 25,000; Alabamoj 22,000 ir t.t.

John Lewis, angliakasių unijos prezidentas, vakar pareiškė, kad angliakasiams nepavyko susitarti su kasyklų savininkais. Čia pat Lewis pridėjo, kad angliakasiai sutinka dirbti krašto valdžiai, kuri dabar kontroliuoja kasyklas.

Sekretorius Harold Ickes, kuris šiandien turėjo buti Columbus, O., mieste ir atidaryti gubernatorių konferenciją, atidėjo savo kelionę. Ickes pasiliko Washingtone, kad galėtų tartis su angliakasių ir kasyklų savininkų atstovais.

Savininkų atstovai pareiškė, kad derybos nutrukusios dėl didelių angliakasių reikalavimų. Unija nori gauti $1.30 už laiką, kurį angliakasiai kasdien praleidžia, kol jie pasiekia darbo vietą. John Lewis pradžioje reikalavo $2.00, bet paskutiniu metu sutiko nusileisti iki $1.30.

Kariško Darbo Komisija svarstė angliakasių ir savininkų skundą. Komisija atsisakė kelti angliakasiams užmokestį, nes tatai esą sudarysią pavojų infliacijai. Komisija patarė angliakasiams kreiptis į teismą dėl mokesčio už praleidžiamą laiką darbo vietai pasiekti.

Republic Steel Corp. atstovai Birminghame pareiškė, kad jie bus priversti sustabdyti plieno gaminimą, jeigu angliakasių streikas užsitęs. Dabar jie jau sumažino plieno gamybą 20% dėl tinkamų anglių stokos.

Pittsburghe Carnegie-Illinois plieno bendrovės atstovai tvirtina, kad jie privalėsią sustabdyti plieno gamybą, nes visai neturi anglių atsargų. Šios bendrovės anglių atsargos pasibaigusios pirmųjų streikų metu.

Manoma, kad sekr. Ickes susitars su angliakasių unijos atstovais ir netrukus darbas bus tęsiamas kasyklose. Darbininkų dauguma nori dirbti.

AMERIKOS IR BRITŲ LAKUNAI PUOLĖ MARSALA IR MESSINA AERODROMUS

Reikalaukite taikos, jei norite išvengti bombardavimų, sąjungininkai sako italams

SĄJ. ŠTABAS Š. AFRIKOJ, birž. 21 d. — Amerikos ir britų aviacija šiandien smarkiai bombardavo italų karo taikinius Marsala ir Messina sąsiauriuose, skelbia gen. Eisenhower štabas.

Smarkiai nukentėjo Marsala ir Messina aerodromai, susisiekimas tarp Italijos ir Sicilijos.

Bombarduotas Napolis ir keturi kiti pusiasalio miestai. Sąjungininkams pavyko numušti 16 "ašies" lėktuvų.

—v—

Sąjungininkų įspėjimas italams

ALŽIRAS, Alžirija, birž. 21 d. — Reikalaukite taikos, eikite į gatves ir darykite demonstracijas, jeigu norite išvengti bombardavimų, šiandien per vietos radiją sąjungininkų karo vadovybė įspėjo italus.

Sąjungininkai pranešė italams, kad šiomis dienomis bus sustiprintas pramonės centrų bombardavimas.

Radijas patarė gyventojams bėgti iš miestų, apleisti karo dirbtuves, jeigu nori išvengti mirties.

—v—

Naciai laukia invazijos iš Sirijos

NEW YORK, N. Y., birž. 21 d. — Berlyno ir Romos radijas kalba apie nepaprastai dideles karo laivų koncentracijas Sirijos pakraščiuose.

Vokiečiai bijo, kad sąjungininkai neužpultų Graikijos iš Sirijos. Vokiečiai sakosi, kad praeitą šeštadienį jų bombanešiai puolę sąjungininkų invazijos baržas Tunisijos pakraščiuose.

"Ašies" radijas kalba apie kariuomenės koncentracijas Viduržemių juros pakraščiuose.

—v—

— Britų gen. Auchinleck vakar perėmė britų karo jėgų vadovybę Tolimuose Rytuose.

— Turkija rengiasi pasiųsti savo ministerius į Canadą, Australiją, ir Pietų Afrikos Sąjungą.

— J.A.Valstybės sutiko mokėti brangiau už Bolivijoj gaminamą cinką.

ORAS

Šiltas, lis.

Saulė teka — 5:15; leidžiasi — 8:27.

10 M. Kalėjimo Už Grudu Pardavima Lietuvoj

Muštynės Tarp Baltųjų ir Juodukų

NAUJIENŲ-ACME Telephoto

BEAUMONT, TEX. — Minia drasko negrų namus, kur ieško pasislėpusių nužiurimų kaltininkų.

PIETŲ VOKIETIJOJ BRITŲ LAKUNAI IŠGRIOVĖ ZEPPELINO DIRBTUVES

Turkijoj įvyko didelis žemės drebėjimas, Anatolijoj užmušta 15,000 gyventojų

LONDONAS, birž. 21 d. — Praeitą naktį britų aviacija smarkiai bombardavo Friedrichshafeną, kuris randasi Constance ežero pakraščiuose.

Britams pavyko išgriauti didžiausias Zeppelino dirbtuves, kur paskutiniu metu buvo gaminami aviacijos ir narlaivių motorai.

Išmestos tokios stiprios bombos, jog drebėjo Šveicarijoj stovį namai, sako žinios iš Berno.

—v—

Schneiderio dirbtuvės visai išgriautos

LONDONAS, birž. 21 d. — Iš Šveicarijos ateinančios žinios sako, kad britų aviacija visiškai išgriovė prancuzų karo pramonės centrą Le Creusot miestelyj.

Visos Schneiderio dirbtuvės nukentėjo, sienos išgriautos, mašinos užverstos. Nuo bombų žuvo 184 darbininkai, sužeistųjų skaičius žymiai didesnis.

Apie 10,000 gyventojų liko be pastogės, nes sudegė aplinkui dirbtuves buvę pastatai.

—v—

15,000 žuvo nuo žemės drebėjimo

LONDONAS, birž. 21 d. — Vakarų Anatolijoj, Turkijoj, įvyko labai didelis žemės drebėjimas, užmušta apie 1,000 asmenų, kita tiek sužeista.

Berlyno radijas praneša, kad vien tik Adapazar miestely nuo drebėjimo žuvo 15,000 gyventojų. Drebėjimo metu neteko gyvybės apie pusė Adapazar miestelio.

40% miestelio namų visiškai sugriuvo, o 30% smarkiai nukentėjo. Žemės drebėjimas vyko audros ir perkunijos metu.

Stalingrade sušaudė du vagis

—v—

MASKVA, Rusija, birž. 21 d. — Stalingrade šiandien sušaudyti du tarnautojai, kurie dirbo maisto krautuvėse, praneša Associated Press. Sušaudytieji vogė maistą, kuris buvo skirtas vietos gyventojams.

Prancuzų generolai negali susitarti

—v—

ALŽIRAS, Alžirija, birž. 21 d. — Prancuzų generolai Giraud ir de Gaulle negali susitarti dėl karo jėgų kontrolės išlaisvintose prancuzų teritorijose.

Vykdomasis Komitetas posėdžiavo 2 valandas 45 min., bet išsiskirstė nepasiekęs jokio nutarimo.

Gen. de Gaulle pareiškė, kad jis pasitrauksiąs, jeigu komitetas nesutiks priimti jo reikalavimų. Ginčai kyla dėl kariuomenės vadovybės.

—v—

Italijos gyventojai nori taikos

—v—

ŠTOCKHOLMAS, Švedija, birž. 21 d. — Italijos gyventojai nesitiki laimėti karą, nepasitiki Mussolinio režimu ir nori galimai greičiau pasiekti taikos, sako korespondentai.

Gyventojams truksta maisto, nuolatinis sąjungininkų bombardavimas jiems neleidžia miegoti, jie sveikintų sąjungininkų invaziją.

—v—

Sprogo rumunų karaliaus jachta

—v—

ANKARA, Turkija, birž. 21 d. — Tvirtinama, kad žuvo 600 asmenų, kai įvyko sprogimas buvusio rumunų karaliaus Karoliaus jachtoj. Žuvusių tarpe buvo daug Bulgarijos ir Vokietijos karininkų.

Vėliausios Naujienos

— Detroito neramumų metu užmušta 11 asmenų, 500 sužeistų. Vakar vakare Detroite paskelbtas karo stovis. Tiktai darbininkai leidžiami eiti į darbą ir iš darbo. Kariškiai patruliuoja gatvėse.

— Mussolini įsakė mobilizuoti du milijonus moterų ir kelis šimtus tukstančių vyrų įvairiems pakraščių apsaugos darbams.

— Vokiečiai žymiai sustiprino savo kariuomenę Prancuzijoj.

— Britų karalius George VI lankėsi Maltoje, apžiurėjo bombarduotas vietas.

— Sovietų valdžia išleido specialų pranešimą dviejų karo metų išvakarėse. Rusų valdžia tvirtina, kad vokiečiai netrukus pasiduos be jokių sąlygų.

— Sekr. Ickes įšaldė visas anglies atsargas, kurias naudos karo pramonei.

— Amerikos lakunai smarkiai bombardavo Gilberto salyno salas.

ŠIAULIŲ UKININKAS LABANAUSKAS GAVO 10 METŲ, PETRAŠIUNAS — 8

Tik javų pristatymo prievolės atlikimas išgelbėjo ukininką nuo mirties bausmės

(Laišku per Lisaboną, Portugaliją)

Vokiečių "ypatingasis teismas" Šiauliuose nuteisė ukininką Labanauską 10 metų sunkiųjų darbų kalėjimo už tai, kad jis pardavęs 80 centnerių grudų. Kepėjas Petrašiunas, iš ano ukininko nupirkęs 60 centnerių, gavo 8 metus sunkiųjų darbų kalėjimo.

"Ypatingojo teismo" prokuroras pareiškęs, kad jis Labanauskui nereikalavęs mirties bausmės vien tik todėl, kad šis atlikęs javų pristatymo prievolę.

Šiaulių ukio valdybos tarnautojas Lapas nubaustas 5 metais sunkiųjų darbų kalėjimo, nes jis suklastojęs leidimą, pagal kurį kažkoks šiaulietis Kupris neteisėtai pasiėmęs 600 klg. duonos. Kupris nuteistas 3 metais sunkiųjų darbų kalėjimo.

—v—

Lietuvoj padidintos darbo valandos

—v—

Vokiečių reicho komisaro įsakymu, visame "Ostlande" padidintos darbo valandos darbininkams ir tarnautojams.

Per savaitę turi buti dirbama mažiausia 54 valandos. Kai kuriose pramonės šakose dirbama daug ilgiau.

—v—

Leidžia laiškus į užsienius

—v—

Laikraščių žiniomis, vokiečių pašto komisaras praplėtęs pašto korespondencijos teisę susisiekti su "Ostlandu" arba iš jo.

Laiškus esą galima rašyti ne tik į Vokietiją ir Pabalčio valstybes, bet ir į Ukrainą, Belgiją, Daniją, Olandiją ir Norvegiją.

Su kitais kraštais normalaus pašto susisiekimo naciai dar neleidžia.

—v—

Lietuviai gamina naminę degtinę

—v—

Arkivyskupas Juozas Skvireckas išleido laišką į tikinčiuosius, kviesdamas Lietuvos gyventojus susilaikyti nuo naminės degtinės gaminimo.

Manoma, kad naminės varymas paskutiniu metu smarkiai praplitęs.

—v—

Atidarė pravoslavų dvasinę seminariją

—v—

Vokiečių laikraščiai rašo, kad Vilniuje esanti atidaryta dvasinė pravoslavų seminarija.

Joje bus ruošiami dvasiškiai, kurie aptarnaus vokiečių okupuotų sričių stačiatikių tikėjimo šalininkus.

—v—

— Vokiečiai areštavo rumunų valdžios atstovą C. Bursan, kuris važinėjo Turkijon, kad galėtų užmegzti ryšius su sąjungininkais (ONA).

— Belgrade vokiečiai riša prie stulpų tuos asmenis, kuruos pagauna su uždraustu maistu (ONA).

ŠIOS DIENOS KARO VEIKSMAI

ITALIJOJ: Amerikos ir britų aviacija bombardavo Napolį, Marsalą, Messiną, ir kitus pietų Italijos bei Sicilijos miestus ir uostus.

VOKIETIJOJ: Britų lakunai išgriovė Zeppelino dirbtuves Friedrichshaveno mieste, pietų Vokietijoj.

RUSIJOJ: Sovietų lakunai numušė 276 vokiečių lėktuvus. Rostovo ir Oriolo frontuose eina susirėmimai su vokiečiais.

AUSTRALIJOJ: Japonai bandė bombarduoti Darwino uostą, bet sąjungininkų naikintuvai numušė 22 priešo lėktuvus.

KINIJOJ: Kiniečiai atėmė iš japonų keturis miestelius Hupei provincijoj.

—v—

Lakunai vykusiai apgynė Darviną

—v—

SĄJ. ŠTABAS AUSTRALIJOJ, birž. 21 d. — 48 japonų lėktuvai vakar bandė bombarduoti šiaurės Australijos uostą Darviną.

Laiku pakilę sąjungininkų naikintuvai numušė 22 japonų lėktuvus ir neleido priešui priartėti prie uosto, skelbia sąjungininkų štabas.

Sąjungininkai neteko dviejų lėktuvų.

—v—

Wendell Willkie laimėjo bylą

—v—

WASHINGTON, D. C., birž. 21 d. — Aukščiausias teismas padarė nutarimą, kuris sako, jog negalima atimti J.A.Valstybių pilietybės dėl veiklos komunistų partijoj.

Californijos teismas nutarė atimti pilietybę Schneidermanui, kuris atvyko iš Rusijos, priėmė J.A.Valstybių pilietybę ir aktyviai veikė komunistų partijoj.

Wendell Willkie gynė Schneiderio teises ir laimėjo bylą aukščiausiame teisme.

RACIONAVIMO KALENDORIUS

Birželio 30 — Paskutinė diena antram periodiniam patikrinimui pasažierinių automobilių padangų, kurių savininkai turi "B" gasolino kortelę.

Pasibaigia J.K.L.M. ir N. raudonos stempos.

Paskutinė diena stempos No. 24 vienam svarui kavos nusipirkti.

Liepos 7 d. — Pasibaigs mėnynos stempos K.L. ir M.

Liepos 21 d. — Paskutinė diena stempos No. 6 gasolino "A" knygelėse.

Rugpiučio 15 — Paskutinė diena stempos No. 13, kuri yra gera penkiems svarams cukraus nusipirkti.

STATO OPERĄ FAUST ASHLAND AUDITORIJOJ

DAINUOS ALGIRDAS BRAZIS

—v—

Ashland Auditorijoje, prie Ashland Boulevard ir Van Buren street, ateinantį sekmadienį, birželio 27 dieną, The Cosmopolitan Opera Company stato scenoje operą Faust, kurinį Gunodo francuzų kalba.

The Cosmopolitan Opera Company yra nekomercinė, nedaranti pelno organizacija, kuri surengia vaidinimus ligoninėms, senelių namams, pabėgėliams iš kitų kraštų, bažnyčioms, darbininkiškoms ir fraternalėms organizacijoms.

Vaidinime, kuris įvyks ateinantį sekmadienį, roles pildys šie asmens iš Chicagos ir St. Louis operos kompanijų: Margarctos rolę dainuos panelė Olga Kargau, kuri praeity keletą sezonų dainavo Civic Opera Company ir turėjo kontraktų su National Broadcasting Company. Sibelės rolę dainuos panelė Mona Bradford, gerai žinoma Chicago Opera Company kontralto. Martos rolę dainuos Jeanette Barron, kuri sekmingai dainavo šią rolę Opera Guild of Chicago perstatymuose; ji taipgi yra populiari koncertinė dainininkė. Fausto rolę dainuos Enrico Clausi, St. Louis Municipal Opera Company vadovaująs tenoras; jis yra nuostabus parinkimas šiai rolei. Mefistofelio rolę dainuos William Zane, kuris yra skaitomas kaipo vienas puikiausių basso Chicagoje ir kuris sekmingai pildė šią rolę Opera Guild of Chicago perstatymuose.

Valentino rolę dainuos p. Algirdas Brazis, baritonas, gyvenąs Ciceroje ir plačiai ir įvairiai publikai kart kartėmis šauniai atsirekomendavęs. Jis taipgi dainuoja vienoj didžiausių bažnyčių Oak Parke. Be to, jis sėkmingai dainavo Rigoletto rolėję Midwest Opera Company perstatymuose.

Wagnerio rolę dainuos p. Sheldon Kodner, gerai žinomas Amerikos baritonas, dainuojąs taipgi koncertuose ir turėjęs pasisekimo Midwest Opera Company perstatymuose.

Baleto direktorius yra panelė Elaine J. Nolan, dirigentas p. Isai Balinski, rusas muzikas, kuris dirigavo sėkmingai Maskvoje, Pietų Amerikoje ir Mexico City, Meksikoje.

Choras susidarys iš Chicago Opera Company 40 dainininkų, gi orkestras iš Chicago Opera 22 muzikantų. P-nas Joe Tesmer, iš Chicago Opera Company, yra scenos direktorius, o p. I. Sapperstein šios grupės generalinis direktorius.

SĄŠLAVŲ KOLEKTUOTOJAI STREIKUOJA

—v—

Chicagos gatvių valytojai ir išmatų kolektuotojai, nariai unijos, kuri priklauso Amerikos Darbo Federacijai, praėjusį sekmadienį susirinkime nutarė paskelbti streiką. Streiko priežastis ta, kad miestas paleido iš darbo 69 jų unijos narius.

Jų lokalo viršininkas, Frank Esposito, sako, kad streikas palies apie 1,500 gatvių šlavėjų ir išmatų kolektuotojų.

Pirmadienį, birželio 21 d., 1,500 darbininkų sustreikavo. Jie sako, kad wardų politikieriai turi pirmenybę. Miestas paleido iš darbo 69 unijos narius, nėra ekonomijos sumetimais, o tuo tarpu jis samdo 1,103 vadinamų laikinų darbininkų, kurios rekomendavo wardų kapitonai ir kiti politikieriai, kuomet nuolatinių reguliarių unijos narių samdoma darbui tik 1,503. Streikieriai reikalauja, kad pavarytieji butų priimti atgal į darbą.

—v—

Vaikas Pašovė Patėvį

—v—

James B. Waller, 16 metų sunus 43 wardos aldermano Waller, pašovė savo patėvį George Larson.

Prieš keletą metų Wallerio motina atsiskyrė nuo pirmojo savo vyro ir ištekėjo už Larsono. Šis anuomet buvo Lake Forest ugniagesių viršininkas, bet neteko to darbo, o pastaruoju laiku tarnavo motorinių laivų kompanijai Waukegane.

Praėjusį ketvirtadienį Larson parvažiavo namo, kaip jo žmona liudija, girtas. Namie, Lake Forest miestely, tarp moters ir jos vyro įvyko barnis. Vyras numušė moterį ant grindų. Ši ėmė šauktis pagalbos. Jos sunus įbėgo į kambarį, laikydamas šautuvą rankoje. Vyras puolė prie vaiko, gi vaikas paleido šuvį į Larsoną.

Sunkiai sužeistas Larson buvo nugabentas į ligoninę. Moteris iškėlė jam bylą teisme, reikalaudama skirybų.

—v—

1,000 Chicagos Mokinių Dirbs Farmose

—v—

Chicagos švietimo taryba praneša, kad 1,000 miesto mokyklų mokinių išvyks ukių darbų dirbti. Dauguma jų yra 16-17 metų amžiaus. Jie per vasarą padės ukininkams. Jų darbas tęsis apie 8 valandas dienoje.

Dauguma jų nėra dirbę ukių darbų. Kai kurie neturi supratimo apie tuos darbus, vienok jie yra pasiryžę mokintis ir nori prisidėti prie šalies karo pastangų darbų ukiuose.

Šiandien Prasideda Vasara

—v—

Vakar, pirmadienį, tur būt visi prakaitavo. Bet prakaitavo ar neprakaitavo, o vakar dar buvo pavasaris. Chicagos oro biuro vedėjas Jacobson pirmadienį pareiškė, kad vasara prasidės kaip šiandie, antradienį, 2:13 valandą ryto. Taigi šiandien yra pirma vasaros diena.

—v—

Naujas Vystyklų Čempionas

—v—

Sekmadienį, birž. 20 dieną, Riverview Parke įvyko Chicagos dženitorių unijos piknikas. Jis sutraukė apie 20,000 žmonių. Programa buvo įvairi. Tarpe kitų punktų joje ėjo vystyklų (diapers) lenktynės.

Vyrai konkuravo, kurie greičiau susegios kudikių skepetas. Kontestą laimėjo Joe Lansu, 73 East Elm street. Jis tomis skepetomis apvyniojo savo 1 metų dukterį ir jas susegiojo spilkomis į nepilnai 7 sekundes. Pirmesnis rekordas buvo septynios sekundės.

—v—

John Fitzpatrick Vėl C.D.F. Prezidentas

—v—

Praėjusį sekmadienį, birželio 20 dieną, Chicagos Darbo Federacija vėl išrinko savo prezidentu John Fitzpatricką. Jis dabar išrinktas šioms pareigoms 39 metus paeiliui.

Fitzpatrick yra 72 metų senumo. Jaunas budamas atvyko Amerikon iš Airijos. Pradžioje dirbo kaipo kalvis, specializavosi arklius kaustyti.

Anuomet kalvių unija buvo viena didžiausių Chicagoje, ir kaipo tos unijos narys, Fitzpatrick 1903 buvo išrinktas Chicagos Darbo Federacijos prezidentu. Šias pareigas eina iki šiol.

Kiti Chicagos Darbo Federacijos viršininkai išrinkti sekmadienį šie: Anton Johannsen — vice-prezidentu, Joseph D. Keenan — sekretorium, Maurice Linch — finansų sekretorium, L. P. Straube — klerku, Christian M. Madsen — iždininku ir Peter Bockstahler maršalka.

—v—

Vaikas Mėgino Už Dyką Pavažiuoti, Žuvo

—v—

Einate gatve ir matote prie kampo, kaip keletas vaikų taikosi įsikabinti pravažiuojantį automobilį ar troką ir "nemokamai" pasivažinėti. Neretai betgi šis nemokamas važinėjimas perbrangiai kaštuoja.

Brangiai jam užmokėjo ir Arthur Larson, 15 metų vaikas, 4544 Courtland street. Praėjusį penktadienį jis, kartu su kitais dviem vaikais, ėjo mokyklon. Ties namais 1801 N. Ashland ave. jie įsikabino į pravažiuojančio troko užpakalį. Larsoną šį kartą ištiko nelaimė. Jis nugriuvo ir užsimušė.

Jo draugai, išsigandę, pabėgo. Tik porą dienų vėliau vaiko kuną surado motina miesto lavoninėje.

LEITENANTAS IR PONIA ALEXANDER CHILDS APLANKYS CHICAGIEČIUS

LAIVYNO LEITENANTAS IR P-NIA WENETA CHILDS

Laivyno leitenantą Alexander L. Childs šiomis dienomis pasiekė žinia iš Washingtono toli nuo Suvienytų Valstijų, Pacifiko vandenyne, įsakanti jam palikti laivą, grįžti į Jungtines Valstijas ir važiuoti į Rhode Island valstiją penkiems mėnesiams į laivyno kariškąjį mokyklą studijuoti toliau.

Iš viso Suvienytų Valstijų laivyno buvo išrinkta tik 50 vyresniųjų, kurie gavo tokią laimę patekti į tą aukštos pagarbos laivyno mokyklą. Šiame išrinktųjų skaičiuje randasi ir tas jaunas gabus lietuvis, kuris jau iki šiam laikui atsiekė tris paaukštinimus: Ensign, Lieutenant (j.g.), Lieutenant.

Pacifiko vandenynas leitenanto Childs yra plaukiotas laivais ir skraidytas lėktuvais skersai ir išilgai daug tukstančių mylių. Teko jam pergyventi Pearl Harbor nelauktą tragediją, reikėjo skirtis su laivu, kuriame ėjo savo tarnybą, ir laivui skęstant, vandens verpetuose ir geizeriuose, kuriuos teškė į viršų sprogstančios bombos, teko gelbėti savo gyvastį.

Pastaruoju laiku skirtingose vietose jis dalyvavo mušiuose su japonais, ir kaip leitenantas išsireiškė, "bet už tai tiems banditams jau atsilyginome šimteriopai".

Ši jauna pora apleidžia Los Angeles, Kalifornijoj, kur ponia Weneta Childs-Grybiutė pastaruoju laiku gyveno, ir važiuoja į valdžios jiems nurodytą vietą, kad buti ten birželio pabaigoje. Chicagą jie mano pasiekti trečiadienį. Ir po dviejų metų nesimatymo, po tiek pergyventų įvykių, nors trumpam laikui aplankys savo gimtinį miestą, savo tėvus, gimines, mokyklos draugus ir pažįstamus.

LIETUVIS SUŽEISTAS PEŠTYNĖSE TAVERNOJE

—v—

Tavernoje adresu 812 West 59th street įvyko muštynės. Jose nukentėjo lietuvis Joseph Yocius, 27 metų, 5907 Emerald avenue.

Vyras tavernoje numušė ant žemės biznio savininkę p-lę Frances Ryan. Yocius ir kai kurie kiti buvusieji tavernoje kostumeriai įsimaišė į peštynes.

Suirutėje Robert Nugent, operuotojas tavernos adresu 6145 So. Halsted street, buvo permuštas ant grindų. Jis išsitraukė revolverį ir šovė — tokį kaltinimą daro Yocius.

—v—

Tėvų Dienos Parinktasis Darbe

—v—

Praėjusį sekmadienį, birželio 20-tą, buvo Tėvų Diena. Jungtinių Valstijų iždo departamentas paskelbė, kaipo labiausia patriotišką tėvą šioj (Chicagos) apskrity Tony Kalinowski iš Harvey miestelio.

Sekmadienį jį ir kitus 50 tėvų Chicagos miesto ir federalinės valdžios pareigunai pagerbė, suteikdami progos atlankyti bolių žaismę, iškeldami jiems pietus.

Vakare, palydėtas motociklių policininkų namo, Kalinowski nustatė alarmo laikrodį ant 6 valandos. Tai reiškia, kad jis buvo prisiruošęs pirmadienį kaip 6 valandą keltis ir vykti į darbą. Iškilmės pasibaigė, Kalinowski vėl dirba, kaip dirbęs praeity.

—v—

Keturi Chicagiečiai Žuvo Afrikoje

Karo Departamentas paskelbė sąrašą 115 karių žuvusių Afrikoje. Jų tarpe yra keturi chicagiečiai. Žuvusiųjų chicagiečių pavardės yra: štabo seržantas Milton R. Filipowski, 3547 North Nagle st.; kareivis Irving Gershenfeld, 3358 Hutchinson st.; kareivis Conrad L. Johnson, kurio motina gyvena 1016 East Indiana street, St. Charles, ir technikas Clyde M. Speicher, kurio tėvas gyvena 512 Brook st., Elgine miestely, Illinois valstijoj.

Radio

DAINUOS RADIO GRENADIERIAI, SMAGI MUZIKA, ĮDOMYBĖS IR T.T.

—v—

Smagios ir kartu įdomios valandėlės praleidimui nepamirškite pasiklausyti Peoples nuolatinio radio programo šiandie, antradienį, 7-tą val. vak. iš stoties WGES. Dainuos Radio Grenadieriai, A. Brazis, M. Batutis, J. Vanas ir kiti. Iš Peoples krautuvės bus pranešta gerų žinių apie pirkimą namam reikmenų ir t.t.

— Rep. XXX.

REMKITE TUOS, KURIE GARSINASI "NAUJIENOSE"

AKIŲ SPECIALISTAI

DR. VAITUSH, OPT.
LIETUVIS

Mano 20 metų praktikavimas jusų garantavimas.
Optometrically Akių Specialistas
Palengvina akių įtempimą, kuris esti priežastimi galvos skaudėjimo, svaigimo, arba aptemimo, nervuotumo, skaudamą akių karštį, atitaiso trumparegystę ir toliregystę. Prirengia teisingai akinius. Visuose atsitikimuose egzaminavimas daromas su elektra, parodančia mažiausias klaidas. Speciali atida atkreipiama į mokyklos vaikus.
Atitaisome akių color blind.
VALANDOS: nuo 10 ryto iki 8 v. vak. Seredomis nuo pietų, o Nedėlioj pagal sutartį.
Daugely atsitikimų akys atitaisomos be akinių. Kainos pigiau kaip pirma.
4712 South Ashland Av.
Phone YARDS 1373

Dr. G. SERNER
LIETUVIS AKIŲ GYDYTOJAS
25 metų patyrimas

Tel. Yards 1829
Pritaiko Akinius.
Kreivas Akis Ištaiso.
Ofisas ir Akinių Dirbtuvė
3401 SO. HALSTED ST.
kampas 34th St.
Valandos nuo 10 iki 4, nuo 6 iki 8
Nedėlioj pagal sutartį.

DR. KARL NURKAT
(NURKAITIS)

Pritaiko atsakomingai akinius už prieinamą kainą ir ant lengvų išmokėjimų.
3241 S. Halsted Street
PHONE CALUMET 4591
RAKANDŲ KRAUTUVĖ

KITATAUČIAI

DR. HERZMAN
IŠ RUSIJOS
Gerai lietuviams žinomas per 39 metus kaipo patyręs gydytojas chirurgas ir aukušeris.
Gydo staigias ir chroniškas ligas vyrų ir moterų ir vaikų pagal naujausius metodus. X-Ray ir kitokius elektros prietaisus.
Ofisas ir Laboratorija
1031 W. 18th St. netoli Morgan St.
Valandos nuo 10—12 pietų ir nuo 6 iki 7:30 val. vak. kiekvieną dieną, išskiriant šeštadienio vakaro ir nedėliomis.
Tel. CANAL 3110.
Rezidencijos telefonas:
Superior 9454 ar CENTRAL 7464

Dr. Charles Segal
OFISAS:
4729 So. Ashland Ave.
— 2-ros lubos —
CHICAGO, ILLINOIS
Ofiso Valandos:
Nuo 10—12 val. ryto, nuo 2 iki 4 val. popiet ir nuo 7 iki 8:30 val. vakaro. Nedėliomis nuo 10 iki 12 valandai dieną.
Phone MIDWAY 2880

LIETUVIAI
GYDYTOJAI IR DENTISTAI
Amerikos Lietuvių Daktarų Draugijos Nariai

Phone CANAL 6122
Dr. S. BIEŽIS
GYDYTOJAS IR CHIRURGAS
2201 West 22nd Street
Valandos nuo 1—3 ir 7—8
Seredomis ir Nedėl. pagal sutartį
Rez. 3241 W. 66th Place
Phone REPublic 7868

Ofiso Tel. VIRGINIA 0036
Aezidencijos telefonas
BEVERLY 8244
DR. T. DUNDULIS
GYDYTOJAS IR CHIRURGAS
4157 ARCHER AVENUE
Ofiso valandos:
nuo 1—3 ir nuo 6—8:30 val. vakaro
Trečiadieniais pagal sutartį.

Dr. F. Pulsucki Le Van
DR. GRACE ILIFF
GYDYTOJAS IR CHIRURGAS
Valandos kasdien 2—4 ir 7—9 vak.
Ketvirtadieniais tik pagal sutartį
1957 W. Garfield Blvd.
Cor. Damen HEMLOCK 6699

A. Montvid, M. D.
West Town State Bank Bldg.
2400 WEST MADISON STREET
Val.: 1 iki 3 popiet, 6 iki 8 vak.
Telefonas SEELEY 7330
Namų telefonas BRUNSWICK 0597

DR. S. NAIKELIS
GYDYTOJAS IR CHIRURGAS
Ofisas ir Rezidencija
3417 So. Halsted St.
Tel. LAFAYETTE 7020
Val. 2—4 popiet, 7—8:30 vak.
Sekmadienį pagal sutartį.

Telefonas YARDS 3146
DR. V. A. ŠIMKUS
GYDYTOJAS IR CHIRURGAS
IR AKINIUS PRITAIKO
744 W. 35th Street
Valandos: 11—12; 2—4 ir 6:30—8:30
Pirmadieniais tik nuo 2—4 ir 6:30—8:30. Šventadieniais: 11—12.

DR. STRIKOL'IS
Gydytojas ir Chirurgas
Ofisas 4645 SO. ASHLAND AVE.
Ofiso val.: nuo 2 iki 4 ir nuo 6 iki 8 val. Nedėlioj pagal susitarimą.
Ofiso tel. YARDS 4787
Namų tel. PROSPECT 1930

DR. C. Z. VEZEL'IS
DENTISTAS
4645 So. Ashland Ave.
arti 47th Street
Telefonas YARDS 2246
Valandos: nuo 9 iki 8 vakaro
Seredoj pagal sutartį.

DR. BRUNO J. ZUBRICK'AS
GYDYTOJAS IR CHIRURGAS
NAUJOJE VIETOJE
2403 West 63rd St.
VALANDOS: 2—4 popiet ir 7—9 vakaro, trečiadieniais ir sekmadieniais pagal susitarimą.
Telefonas HEMLOCK 7899
Namų tel. RADCLIFFE 7885

KITI LIETUVIAI DAKTARAI

Tel. HEMLOCK 5849
Dr. Peter T. Brazis
GYDYTOJAS IR CHIRURGAS
6757 S. Western Ave.
VALANDOS: 1 iki 3 ir nuo 7 iki 9
Treč. ir Sekm. susitarus.

Dr. Emily V. Krukas
GYDYTOJA IR CHIRURGAS
4146 Archer Avenue
Ofiso Tel. LAFayette 3210
Res. Tel. LAFayette 0094
Jeigu Neatsiliepia—
Šauk KEDzie 2868.
VALANDOS:
Pirmad., Antrad., Ketvirt. 6—9 vak.
Penktad., Šeštad. 8:30—9:30 vakaro.
Sekmadienį pagal susitarimą.

DR. MARGERIS
3325 So. Halsted St.
Valandos: nuo 10 iki 2
ir nuo 6 iki 8.
Sekmadieniais nuo 10 iki 12.
Phone YARDS 7299

Garsinkitės 'N-nose'

Chicago Lithuanian Society
CHICAGOS LIETUVIU DRAUGIJA

Pašalpos Ligoje, Pomirtinių ir Kulturos Draugija.
Draugijos Ofisas, 1739 So. Halsted Street. Telefonas Canal 0117

VALDYBA:

K. KAIRIS, prezidentas — K. AUGUSTAS, iždininkas
P. J. RIDIKAS, vice-prezidentas — K. P. DEVEIKIS, trustisas
V. MANKUS, sekretorius — P. MILAŠEVIČIUS, trustisas
P. MILLER, finansų sekretorius.
DR. MONTVIDAS, Dr-jos Daktaras, K. GUGIS, Dr-jos Advokatas

IŠ CHICAGOS LIETUVIŲ DRAUGIJOS PASTOGĖS

KAI PRAUŽ KARO AUDRA

Niekas negali tiksliai pasakyti, koks bus gyvenimas po karo. Tačiau beveik drąsiai galima tvirtinti, jog jis žymiai skirsis nuo to, koks buvo prieš karą. Skirsis jis todėl, kad jau dabar sąlygos labai pasikeitė, — tad ir grįžti prie to, kas buvo, pasidarys neįmanoma.

Pirmiausia reikia neužmiršti, kad karui laimėti bus išleista milžiniškos sumos pinigų. Su šio mėnesio pabaiga baigsis vadinamieji fiskališki metai. Ir per tuos vienus tik metus karo reikalams Amerika paskyrė 106 bilijonus dolerių! Metai prieš tai karo reikalams buvo paskirta apie pusę tiek. Manoma, kad karas Amerikai atsieis 300 bilijonų dolerių, o gal ir daugiau.

Tai tokie astronomiški skaičiai, kad tiesiog sunku sau jų reikšmę ir įsivaizduoti. Vienok kiekvienam gali buti aišku, jog ir po karo tos dabar padarytos išlaidos žymiame laipsnyje palies mus.

Reikės mokėti skolas bei nuošimčius ant skolų, — tai sudarys bilijonus dolerių. Todėl mažai vilties, kad mokesčiai ant vadinamųjų darbo pajamų galės žymiai sumažėti. Mokesčiai pasiliks aukšti, nes valdžios išlaidos ir po karo bus labai didelės. Vadinasi, grįžti prie to, kas buvo, tikrai nebebus galima.

Tačiau kai kurie dalykai nepasikeis. Nežiurint, kaip sąlygos nesikeistų, žmogui visada teks susidurti su ligomis. Tai neišvengiamas piktas, — bent šiuo tarpu. Galima sumažinti sirgimus, bet pašalinti juos visai vargu kada pasiseks. O jeigu ir pasiseks, tai tik tolimoje ateityje.

Taigi, neižurint kaip musų gyvenimo sąlygos pasikeis, mums teks su ligomis susidurti. Ir labai galima, kad su ligomis teks susidurti dar labiau, negu iki šiol. Dalykas tokis, kad po kiekvieno karo įvairios ligos žymiai padidėja. Po šio karo tikrai galima tikėtis įvairių ligų prasiplatinimo, nes jis yra labiau visuotinis, apima didesnį skaičių žmonių, negu bet kuris praeities karas.

Taip dalykams esant, kiekvienam pravartu susirupinti ir pasiruošti ateičiai. Niekas, taip sakant, jokio kontrakto nėra padaręs, todėl ir negali buti tikras, kad jis rytoj, poryt arba po mėnesio bei kelių nesirgs. O liga paprastai yra nemalonus dalykas, kuris žmogų ir fiziškai prikamuoja ir jo kišenę palengvina. Sergančiam žmogui ligos pašalpa dažnai yra labai ir labai reikalinga.

Sakoma, kad nelaimėje tik draugą patirsi. Pašalpinė draugija tikrai yra geriausias draugas žmogui, kurį ligos užklumpa. Tas draugas yra ištikimas, jeigu tik žmogus pasirupina draugijai priklausyti ir su mokesčiais neatsilikti. Priklausymas Chicagos Lietuvių Draugijai, kaip žinia, labai pigiai atsieina: už gana mažai narys gauna, palyginti, gana daug. Taip yra dėl to, kad draugija vis auga ir turi daug narių. Kas mažai draugijai yra neįmanoma, tai didelė draugija lengvai gali padaryti.

Kai karas prauž ir gyvenimas pradės normališkiau tvarkytis, tai išlaikymas organizacijų bus labai svarbus dalykas. Tačiau svarbu jau dabar žiurėti, kad musų organizacijos nesilpnėtų.

Tiesa, musų jaunimas labai išblaškytas ir blaškomas. Tačiau su tam tikromis išimtimis po karo jis grįš prie normalaus gyvenimo. Tada ir jam bus reikalingos pašalpos organizacijos, kaip ir visiems kitiems.

Beje, šia proga reikia pasakyti, jog nemažas nuošimtis Amerikos ginkluotose jėgose tarnaujančių jaunuolių tebepriklauso musų draugijai. Jie pasiryžo pasilikti nariais, nes jie supranta, kad iš civilio gyvenimo tik laikinai tėra pasišalinę.

Taigi, nežiurint į visokias kliutis ir keblumus, kurie susidarė dėl karo, nusiminti nėra ko. Kaip galima ir kiek galima draugija stengiasi augti ir stiprėti, kad galėtų audras atlaikyti.

—v—

NAUJI NARIAI

—v—

Nariai — tai musų turtas.

Tai buvo daug kartų kartojama. Ir tą tiesą pravartu vis kartoti. Kiekvienai organizacijai svarbu kiek galima daugiau narių turėti. Juo daugiau, juo geriau.

Juo organizacija turi daugiau narių, juo ji gali tinkamiau tvarkytis bei geresnį patarnavimą teikti.

Tai gerai žino visi, kurie priklauso Chicagos Lietuvių Draugijai. Žino jie, kad pašalpų mokėjime ir kitokio patarnavimo atžvilgiu su Chicagos Lietuvių Draugija jokio kita organizacija negali susilyginti.

Tai nėra pasigyrimas, bet faktas.

Tą faktą žmonės, matyti, gerai supranta, nes ir naujų narių gavime jokia kita organizacija negali susilyginti.

Sunkųs laikai, karo laikai, o Chicagos Lietuvių Draugija vis dėlto pajėgia naujų narių įrašyti. Žinoma, už tai mes turime buti dėkingi musų geriems veikėjams, kaip antai: George M. Chernauckui, St. Yurchiui, Mary Gabrys ir kitiems.

Šia proga norime ypačiai pažymėti tą faktą, kad p-ia Bary Gabrys sugebėjo įrašyti net šešis vienos šeimos narius, butent, Klowų šeimos. Toji šeima bus, taip sakant, labiausiai atstovaujama musų draugijoje.

Štai sąrašas naujai įsirašiusių narių:

Angelina Paužolis
Josephine A. Klowas
Louise Virginia Klowas
Mary Zemlis
Irene C. Mankus
Joe Pulokas
Nellie Mitchell
Irene Druktenis
Michael Kalnik
Stella Kalnik
Dominic M. Jonaitis
Joseph Tarbunas
Ursule Vitkus
John Miksis.

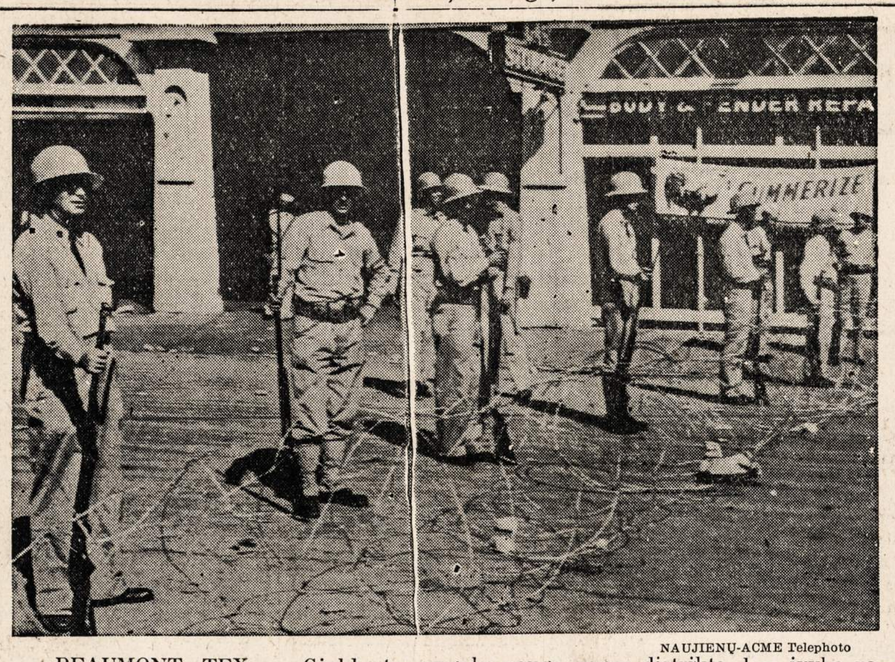

NAUJIENŲ-ACME Telephoto

BEAUMONT, TEX. — Ginkluota sargyba saugo negrų distriktą, kur įvyko rasinės riaušės ir apie 60 negrų atsidurė ligoninėje. Du liko užmušti.

PAŠALPA ŠIAURĖS AFRIKOJE

HERBERT H. LEHMAN,

Direktorius Užsienio Pašalpų ir Atstatymo Operacijų

(Šis yra pirmas iš serijos straipsnių, specialiai paruoštų p-no Lehmano svetimų kalbų laikraščiams Jungt. Valstijose)

—v—

Pašalpoje ir atstatymo operacijose sumažinti badą, kančias ir ligas, kurias šis karas išplatino, Jungt. Valstijų visuomenė turi atlikti milžinišką darbą. Šis darbas jau yra pradėtas Šiaurės Afrikoje, po priežiura Jungt. Valstijų Armijos ir Užsienio Pašalpos ir Atstatymo Operacijų Ofiso. Nors sulyginus su visa Europa, pašalpos operacijos Šiaurės Afrikoje yra mažos, bet mes jau dabar matome paskėmėje Tunisijos žygio daug problemų, kurias bus reikalinga išspręsti atstatymui karo suardyto pasaulio.

Kada musų daliniai atvyko į Šiaurės Afriką praeitą lapkričio mėnesį, mes radome Algerijos civilius gyventojus geresnėse sąlygose, negu buvo tikėtasi. Buvo pastebiame šiek tiek alkio ir nesmagumų dėl stokos maisto, bet bendrai žiurint, žmonėms buvo daugiau reikalinga atstatyti pirklybą, kuri visiškai žlugo prie nacių šeimininkavimo, negu maisto arba kitų reikmenų iš užsienio. Pirma svarbi užduotis buvo aprupinti išbadėjusius vaikus geru maistu. Musų daliniai atvežė pakankamai maisto, ir greitu laiku aptarnavimo centrai buvo sudaryti. Šiandien 147,000 Algerijos ir Morokos vaikų žemiau 14 metų amžiaus gauna kiekvieną dieną džiovinto arba nugaruoto (dried arba evaporated), pieno, pagal programą, sudarytą Užsienio pašalpos ir Atstatymo Operacijų Ofiso, su Raudonojo Kryžiaus pagelba. Kitas svarbus darbas buvo aprupinti pabėgėlius iš Europos, kurie buvo stovyklose Tunisijoj. Jiems buvo duota drabužių, baltinių ir medikalės priežiuros. Jie buvo išleisti iš stovyklų ir pasamdyti darbui, arba gavo vietas prie militarinės jėgos.

Pašalpos prirengimas Tunisijoj lošė svarbią rolę Gen. Eisenhower planuose Tunisijos kovoje. Užvardintas "The Tunisian Detachment" militarinė komanda buvo sudaryta, kurios pareiga buvo gelbėti ir prižiurėti civilius, kuriems tokia pagelba buvo reikalinga. Fred K. Hoehler, iš Chicagos, direktorius OFRRO misijos Šiaurės Afrikoje, buvo paskirtas civilių narių to vieneto ir iš anksto turėjo parupinęs pakankamai maisto, drabužių, muilo ir medikalinių reikmenų vietose, kurios buvo arti prie mušių. Tokia puiki buvo kooperacija tarp to vieneto ir militarinės organizacijos, kad maistas ir medikalė priežiura buvo parupinti tuoj po mušių. Šiandien Tunise, Bizertoje ir kituose Tunisijos miestuose pašalpa puikiai vykdoma. Alkani, seni ir silpni gauna maisto ir ligų pavojus sukontroliuotas. Per palyginamai trumpą laiką žmonės Šiaurės Afrikoje ne tik galės patys daryti pragyvenimą, bet kaipo nariai Jungtinių Tautų priduos naujo stiprumo paskutiniams smugiams, kurie turės buti užduoti Europoje ir kitur, kol pergalė bus įvykdyta.

Čionai namie mes darome prisirengimus dideliems darbams, kurie apima parupinimą pagelbos ir patarnavimo prislėgtiems žmonėms okupuotose šalyse, kada jie bus išlaisvinti iš po nacių jungo. Su pagelba Švedų ir Šveicarų mes dabar ruošiame programą, kuri parupins maisto Graikijai.

Iš visų pusių randasi dideli sunkumai. Priešas visur turi buti mušamas ir jam negalima duoti vilties, išskyrus besąlyginį pasidavimą, kuris yra pagal musų prezidentą vienatinis militarinis siekinys.

Musų atsarga mažėja ir mes suvaržėme savo standartą, kad visiems užtektų. Musų prekyba irgi sumažėjo, nes submarinai visuose vandenyse dar gana daug skandina.

Bes mes darome progresą. Lygiai kaip Amerika viena nekariauja šiame kare kaipo narė Jungt. Tautų, mes išmokstame, kad pašalpa irgi turi buti bendra talka, prie kurios visos tautos ir žmonės prisideda pagal savo galimybę.

Pašalpa žmonių, kurie liko be namų šiame kare, jau eina pirmyn. Daugiau reikmenų bus galima gauti ir daugiau bus padaryta su sujungtais rezursais viso civilizuoto pasaulio, kada karas bus baigtas bei sunaikinta ašis ir visą, ką ašis reiškia, — tironija, vergija ir žvėrišką žmonių suvaržymą.

—v—

SMULKIOS ŽINIOS IŠ VISUR

—v—

Sumažėjo gamyba, sako Patterson

—v—

WASHINGTON, D. C., birž. 20 d. — Karo sekretoriaus padėjėjas Robert Patterson pareiškė, kad gegužio mėn. karo medžiagos gamyba sumažėjusi 5½%.

Patterson mano, kad Tunisijos laimėjimas sukėlė pasitikėjimą, kuris sumažino gamybą. Patterson įrodo, kad medžiagos gamyba privalo eiti visu smarkumu, nes sąjungininkai dar reikalingi neapsakomai didelių jos kiekių.

Tuo pačiu metu Patterson paskelbė, kad karo departamentas yra pasiryžęs parduoti daugelį viešbučių, kuriuos buvo nupirkęs kariuomenei apmokyti.

—v—

— Sąj. štabas Afrikoj paneigė žinias esą gen. Badoglio ir princas Umberto atvykę į Alžirą pasitarimams.

— Slapta Rumunijos policija Odesoj iššudė 5,000 žydų, skelbia šveicarų spauda.

— Tvirtinama, kad generolai Giraud ir de Gaulle susitarę dėl karo jėgų kontrolės visoje prancuzų teritorijoj.

Rooseveltas sulaikys visus pokarinius išnaudojimus

—v—

WASHINGTON. — Prezidentas Rooseveltas prižadėjo geriau naudoti žmoniškus ir naturalius rezursus pagerinimui gyvenimo standartą visame pasaulyje.

Prirengtoj kalboje delegatams Jungt. Tautų Maisto ir Agrikulturos Konferencijoj, kuri ką tik užbaigė savo darbą Hot Springs, Virginijoj, p. Rooseveltas pareiškė, kad Amerikos valdžia maloniai pradės pirmus žingsnius įsteigti "laikotarpio" (interim) komisiją maisto ir agrikulturos Washingtone, ne vėliau liepos 15 d. šita "laikotarpio" komisija rekomenduos interesuotoms 45 tautoms įsteigimą pastovaus Suv. Tautų maisto ofiso, kurio užduotis bus tęsti konferencijos darbą įsteigti "taiką per gausą" (peace through plenty).

Jis plačiau išaiškino "keturias laisves", pirmiau paduotas sakydamas, kad musų galutinas tikslas gali buti sekamai paduotas.

"Įsteigti sau ir visiems pasaulį, kuriame kiekvienas asmuo turės progos gyventi taikoje, dirbti produktyviai, uždirbti nors savo ir savo šeimos reikalavimams; draugauti su savo parinktais draugais; protauti ir melstis laisvai; mirti žinodamas, kad jo vaikai ir jų vaikai, turės tas pačias progas."

Prezidentas sakė, kad maisto konferencija įrodė, kad "laisvi žmonės visame pasaulyje gali sutikti dėl bendro veikimo kurso ir bendros mašinerijos veikimui." OWI.

—v—

Brazilijos Laikraštininkai Chicagoje

Praėjusį sekmadienį Chicagon atvyko 12 Brazilijos laikraštininkų, laikraščių leidėjų ir redaktorių. Jie čia apžiurinėja Amerikos karo įmones. Sakosi pastebėję, kad daugiau amerikonų domisi Brazilijos gyvenimu.

★ FOTOGRAFAS ★
CONRAD
FOTOGRAFAS
Studija įrengta pirmos rųšies su moderniškomis užlaidomis ir Hollywood'o šviesomis. DARBAS garantuotas.
420 W. 63rd St.
Tel. ENG. 5883-5840

BUDRIKO
DIDELĖ KRAUTUVĖ — RAKANDŲ, RADIO, JEWELRY, LAIKRODĖLIŲ, DAIMANTŲ, AKINIŲ, REKORDŲ.
Milžiniškas 150 tukstančių dolerių vertės stakas pasirinkimui. Už cash ir lengvais išmokėjimais.
Jums apsimokės atvažiuoti pas Budriką, nors jųs gyvenate ir už 200 mylių Kainos žemos. Krautuvė randasi nuosavame baltame name,
3241 So. Halsted St.
Telefonas CALUMET 7237.
Krautuvė atidara ir nedėliomis nuo 10:00 val. ryto iki 4:00 v. popiet.

Žymus Radio Programai leidžiami Budriko Krautuvės WCFL 1000-K.
Nedėlios vakare, 9-tą valandą.
WHFC 1450-K. Ketvergo vakare, 7-tą valandą.

JAUČIATĖS BLOGAI?
VISIŠKAI PALENGVINSITE SAU —ŠIUO MODERNIŠKU ŠVELNIU BUDU
● Kuomet kankinatės vidurių užkietėjimu—žarnos neveiklios, skauda galvą, nėra energijos—palengvinsite sau šiuo moderniško budu — kramtykite FEEN-A-MINT. Ši skoninga kramtoma guma vidurius liuosuoja švelniai ir tikrai. Milionai žmonių naudoja FEEN-A-MINT. Tik pakramtykite FEEN-A-MINT einant gulti, naudokite tiktai pagal nurodymus ant pakelio. Sekantį rytą malonus palengvinimas pagelbės jums vėl jaustis puikiai.

10c

NATHAN KANTER
EXTRA! EXTRA!
Permainytas vardas ir adresas
MONARCH LIQUOR
Lietuviškas Žydukas
3529 S. HALSTED ST.
Phone YARDS 6054

DIRBTINI DANTYS
Į kuriuos gražu žiurėti!
Nepaprastas pavertimas iliuzijos į tikrenybę. Yra labai prižiurima, kad išvengus raukšlių ir dirbtinos išvaizdos. Visos pastangos dedamos atbudavojimui naturalės išžiuros.
PERMATOMOS PLEITOS

Specializuotas Patarnavimas —jie turibut PERFECT **22.50**
1 dienos patarnavimas
VULCANITE **$12.85**
DUBLIKATAI ..... **$5.00** up
PATAISYMAI ..... **$1.50** up
PLASTIC RESINS
3 dienų special
Kiti $35 ir aukš. Tikri, naturalųs Dirbame pleitas įspaustas ir gautas tik iš laisniuotų dentistų.
PEOPLES DENTAL LABORATORIES
10 W. Jackson, 3rd fl., roh State

JUNK! Laimėjimui. Už popierius, maišus, matrasus, batteries ir visokį metalą mokame aukščiausią kainą musų yarde. Demėsiui Blokų Kapitonų. Atidara jusų parankumui nuo 8 r. iki 6 v. Nedėlioj nuo 8 ryto iki 1 popiet. Specialis dėmesis dėl South Side. Phone **Republic 2148. A. D. JUNK, 6229 S. Hoyne.**

Naturalė Išvaizda
Naujų VELVATONE
DANTU PLEITŲ

VARTOJAMAS NAUJAS PLASTIC MATERIOLAS NATURALĖS GUM SPALVOS DANTŲ PLEITOMS
NAUJOS RŲSIES **VELVATONE** DANTŲ PLEITOS
$12.50
iki $39.50
Neatsiduoda. Be skonio. Naturalės spalvos. Neblunka. Visoj šaly žinomos dantų pleitos. Permatomos crystal clear pleitos. **Plunksnos sunkumo, sanitarės. Patenkinimas garantuotas. Materiolas labai panašus į gamtinį. Vienos dienos taisymą patarnavimas. Nemokamas apskaičiavimas.**
Darome pleitas įspaustas ir gautas tik iš laisniuotų dentistų
HEJNA BROS.
DENTAL PLATE CO.
1724 S. Ashland 2nd Fl. Mon. 9251
Atidra nuo 9 iki 8. Šeštad. nuo 9 iki 4
KALBAME LIETUVIŠKAI
3945 W. 26 St. 2nd Fl. Law. 2908
30 N. Dearborn Rm. 806, Sta. 9649
Vidurmiesčio val. 9—6. Antradienį ir ketvirtadienį nuo 9 iki 7.

Sutaupysim jums pinigų perdirbdami musų dirbtuvėj jusų seną setą į naują. Darbas garantuojamas.
ARCHER AVENUE FURNITURE MFG.
JOS. KAZIKAITIS, Savininkas.
4140 Archer Ave.
Telefonas LAFAYETTE 3516

VICTOR BAGDONAS
LOCAL & LONG DISTANCE MOVING
Perkraustom fornišius, pianus ir visokius rakandus bei štorus. Vežam į farmas ir kitus miestus. Žema kaina. Musų darbas garantuotas. Taipgi pristatome anglis į visas miesto dalis.
3212 So. Halsted St.
Šaukite Tel. VICTORY 0066

KODĖL KENTĖTI DĖL KOJŲ? D-RO Blasczynskio Gyduolės gaunamos vaistinėse, pagelbės Jums! BOROCYL Milteliai nuo niežėjimo, perdidelio prakaitavimo, prasto kvapsnio ir užkrėtimo odos, iššaukiančios atleto koją. BOROCYL skystis lengvoms žaizdoms, nuo perštėjimo, nudegimo, susižeidimų ir visokių odos ligų.
BOROCYL CO., 1200 N. Ashland Av. Tel. BRUNS. 7209

Jei Kam Reikalingi Pinigai
Duodam PASKOLAS
ant Pirmų Morgičių
UŽ MAŽESNĮ NUOŠIMTĮ
BE KOMIŠINO
Patarnavimas Greitas ir Teisingas

DABAR MOKAME 3% UŽ PADĖTUS PINIGUS.
STANDARD FEDERAL SAVINGS
and LOAN ASSOCIATION of CHICAGO
JUSTIN MACKIEWICH, Pres. and Mgr.
4192 Archer Avenue ● Virginia 1141

Sophie Barcus
RYTINĖ RADIO VALANDA
—IŠ STOTIES—
W.G.E.S.
Kasdien nuo 8:45 val. ryto iki 9:15 val. ryto.
Subatomis nuo 8:30 iki 9:15 val. ryto.
Pirmadieniais taipgi 7:00 val. vakare.
Išgirskite vėliausias žinias muziką ir kitus įdomius pranešimus.

NAUJIENOS
THE LITHUANIAN DAILY NEWS
Published Daily Except Sunday by The Lithuanian News Pub. Co., Inc.
1739 South Halsted Street
Telephone CANal 8500

Subscription Rates:
$6.00 per year in Canada
$6.00 per year outside of Chicago
$8.00 per year in Chicago
3c. per copy.

Entered as Second Class Matter March 7th 1914 at the Post Office of Chicago, Ill., under the act of March 3rd 1879.

Naujienos eina kasdien išskiriant sekmadienius. Leidžia Naujienų Bendrovė, 1739 S. Halsted St., Chicago, Ill. Telefonas Canal 8500.

Užsakymo kaina:

Chicagoje—paštu:	
Metams	$8.00
Pusei metų	4.00
Trims mėnesiams	2.00
Dviem mėnesiams	1.50
Vienam mėnesiui	.75
Chicagoj per išsiuntinėtojus:	
Viena kopija	3c
Savaitei	18c
Mėnesiui	75c
Jungtinėse Valstybėse, ne Chicagoj.	
Metams	$6.00
Pusei metų	3.25
Trims mėnesiams	1.75
Dviem mėnesiams	1.25
Vienam mėnesiui	.75
Užsieniuose:	
Metams	$8.00
Pusei metų	4.00
Trims mėnesiams	2.50

Pinigus reikia siųsti pašto Money Orderiu kartu su užsakymu.

Dveji metai vokiečių-rusų karo

Kiekviename kare atsitinka netikėtų dalykų, bet dabartinis karas netikėtumais yra ypatingai gausus. Vienas iš didžiausių jo siurprizų yra tas, kad Rusija stengė atsilaikyti fronte jau dvejus metus ir šiandien dar nerodo ženklų, kad jos militarinis pajėgumas baigia išsisemti.

Šis netikėtas ir karo ekspertų nei priešingose, nei draugingose Rusijai šalyse nepramatytas Sovietų Sąjungos atsparumas daugelio žmonių galvoseną taip paveikė, kad jie dabar yra linkę žiurėti į viską iš atbulo galo. Ne vienas tų nustebusių žmonių sako, kad "stebuklingas" Rusijos pasipriešinimas išgelbėjo demokratijas nuo pralaimėjimo.

Jie užmiršta tačiau, kad pirma negu Rusija gavo progą gelbėti demokratijas, demokratijos užtikrino galimumą pačiai Rusijai išsigelbėti. Įsivaizduokime, kad 1940 metais — po to, kai francuzai kapituliavo — butų padėjusi ginklą Didžioji Britanija: kur šiandien butų Rusija?

Ji seniai butų buvusi parblokšta!

Rusija galėjo gintis tiktai todėl, kad Hitleris, puldamas Sovietų Sąjungą, dar nebuvo pabaigęs karo vakaruose. Jisai negalėjo pasiųsti visų savo jėgų į rytus, bet turėjo dalį jų laikyti Norvegijoje, Danijoje, Holandijoje, Belgijoje ir Francuzijoje, nes jisai bijojo, kad britai vienoje iš tų šalių gali kirsti jam smugį.

Dar daugiau. Vos tik pradėjus naciams pulti sovietus, Britanijos premjeras Churchillas pasiulė pagalbą Rusijai. Už kelių savaičių britų tankai, lėktuvai ir kitokie karo pabuklai jau plaukė į SSSR uostus. Netrukus, ėmė tenai siųsti pagalbą ir Jungtinės Valstybės. Iš skaitlinių, kurias paskelbė prieš keletą savaičių "lend-lease" administratorius Stetinius, paaiškėjo, kokią **milžinišką paramą** gavo rusai iš Amerikos per pirmuosius 19 karo mėnesių.

Jeigu Britanija 1940-ais arba 1941-ais metais butų pasirašiusi taiką su Hitleriu, kaip kad jisai jai siulė (pasiųsdamas Škotijon net savo draugą Hessą), tai šitos paramos rusai nebutų gavę — ir nacių žygiai rytuose butų, be abejonės, pasibaigę visai kitaip.

Tačiau štai kas įdomu. **Pati sovietų valdžia darė ką tik galėdama, kad anglai pasitrauktų iš karo ir kad Amerika neduotų anglams pagalbos,** kuomet šie buvo palikę vieni kovos lauke! Vadinasi, Stalinas faktinai nėrė sau ir Rusijai kilpą ant kaklo!

Laimė Rusijos ir laimė paties Stalino, kad Anglijos visuomenė toms Maskvos ir jos agentų pastangoms griežtai pasipriešino ir nesitaikė su Hitleriu.

Laimė sovietų Rusijos, kad prezidentas Rooseveltas ir dauguma Amerikos žmonių nepasidavė Maskvos finansuojamo Kominterno propagandai už taiką.

Tęsdamos kovą prieš Hitlerį, nepaisant visų Maskvos šmeižtų prieš "pluto-demokratijas" ir nepaisant komunistų "taikos mobilizacijų", Anglija ir Jungtinės Valstybės sudarė galimumą Rusijai **gintis nuo Hitlerio,** kuomet jisai ją prieš dvejus metus užpuolė; ir paskui nuolatinis pagalbos siuntimas Rusijai iš Anglijos ir Jungtinių Valstybių davė progos jai taip smarkiai priešintis nacių antpludžiui, kad jisai, galų gale, tapo sulaikytas.

Šitie faktai nesumažina vertės **milžiniškų aukų,** kuras Rusija paklojo visų Jungtinių Tautų reikalui, per dvejus metus atkakliai grumdamasi su naciais. Ji jau pražudė penkis ar šešis milionus gyvasčių ir turėjo pakelti neapsakomą vargo naštą, o galo toms jos kančioms dar nematyti. Šituo savo pasiaukojimu Rusijos žmonės įgijo viso pasaulio simpatiją ir dėkingumą.

Tačiau tie aukščiau nurodytieji faktai rodo, kad Rusijos reikšmė, kaipo naudingos jėgos pasaulyje, yra vienas dalykas, o **sovietų valdžios politika** yra visai kitas dalykas. Jos politika, kaip matėme, iki 1941 m. birželio 22 d. buvo pragaištinga ne tiktai demokratijoms, prieš kurias ji buvo aiškiai atkreipta, bet **ir pačiai Rusijai.**

Sovietų politika, deja, da ir šiandien nėra suderinta su demokratijų nusistatymu. Ji turės but pakeista tąja kryptim, kaip yra numatyta Atlanto Čarteryje. Tiktai tuomet Jungtinių Tautų eilėse užviešpataus pilna vienybė.

APŽVALGA

STALINAS NEPASITIKĖJO RAUDONĄJA ARMIJA

—v—

Šiandien sukanka lygiai dveji metai, kai eina karas tarp Vokietijos ir Rusijos. 1941 m. birželio 22 diena padarė galą "krauju sucementuotam" nacių-bolševikų draugiškumui, kuris prasidėjo Maskvos pakto pasirašymu (1939 m. rugpiučio 23 d.) ir tęsėsi per 22 mėnesiu. Anglijoje ir Amerikoje dar iki šiol nepasibaigė svarstymas klausimo, kodėl sovietų valdžia buvo tą draugiškumo sutartį su Hitleriu padariusi.

Originalią nuomonę šituo klausimu išreiškia vienas anglų laikraštininkas, **Philip Jordan,** kuris buvo Rusijoje, kaipo "News Chronicle" korespondentas, nuo 1941 m. liepos mėnesio vidurio iki 1942 vasario, ir paskui, sugrįžęs namo, parašė knygą **"Russian Glory",** kuri buvo išleista Londone.

Šis anglų korespondentas mano, jog Stalinas pasirašė draugiškumo sutartį su naciais **dėlto, kad jisai nepasitikėjo Raudonąja armija.** Jisai bijojo, kad raudonarmiečiai nenorės kariauti už Rusiją, kurioje liaudis yra taip baisiai prispausta. Dauguma Raudonosios armijos kareivių juk yra kilę iš ukininkų, o Stalino "kol-chozacijos" politika kainavo milionus ukininkų gyvasčių. Be to, per kruvinasias Stalino "čistkas" buvo nužudyti tukstančiai Raudonosios armijos karininkų, pradedant maršalu Tuchačevskiu ir baigiant pulkų vadais nesuskaitomoje daugybėje armijos dalinių.

Štai ką rašo Philip Jordan savo knygoje:

"Aš manau, kad rusų kareivio atsparumas ir patriotizmas buvo nelauktas dalykas pačiai valdžiai. Aš neturiu abejonės, kad Raudonosios Armijos pasipriešinimas (vokiečiams) pirmose karo dienose buvo toks pat netikėtas dalykas Sovietų Sąjungos viršunėse, kaip ir anglų karo ministerijai. Jeigu Hitleris 1941 m. birželio mėnesį vietoje staigaus puolimo, butų pastatęs Kremliui naujų reikalavimų, tai Kremlius neabejotinai butų padaręs naujų nuolaidų. Aš manau, kad sovietų valdžia butų sutikusi demobilizuoti armiją ir daryti viską, tik nebutų sutikusi duoti vokiečiams bazių Baltgudijoje. Šitokia nuomonė buvo bent kai kurių diplomatų Maskvoje. Bet jeigu Stalinas butų pirmiau taip pasitikėjęs savo armijos patriotizmu ir aukštomis savybėmis, kaip kad jisai pasitiki dabar, tai istorija, gal but, butų ėjusi visai kitokiu keliu."

Žodžiu, to korespondento nuomone, Stalino nepasitikėjimas kariuomenės "politine ištikimybe" buvo viena priežasčių, dėl ko sovietų valdžia 1939 metais padarė sutartį su naciais, kuri "atkėlė vartus" į antrąjį pasaulio karą.

Bet tai vargiai buvo svarbiausioji ir tikrai nebuvo vienintelė priežastis.

—v—

SOVIETŲ PAGALBA HITLERIUI

—v—

Jeigu Kremliaus valdovas nedrįso Hitleriui **priešintis,** nepasitikėdamas Raudonąja armija, **tai kam jisai ėjo jam į pagalbą?** Juk po Maskvos pakto pasirašymo Rusija nebuvo neutrali. Tas paktas faktinai reiškė **karo sąjungą,** nors ir aprėžtą, tarp SSSR ir hitleriškos Vokietijos.

Maskvos paktas padalino "įtakos sferas" tarp Hitlerio ir Stalino, t. y. nustatė, kurias teritorijas grobs vienas, o kurias antras. Jisai užtikrino Rusijos pusėje tam tikrų medžiagų ir produktų pristatymą naciams ir, kaip Molotovas viešai pareiškė, šita materialinė sovietų pagalba naciams buvo milžiniška. Tas paktas užtikrino Hitleriui rytinės sienos saugumą (kuo irgi viešai gyrėsi Molotovas), kuomet naciai kariavo vakarų fronte.

Da ir to ne gana. Sovietų-nacių pakte buvo numatyta **aktinga Raudonosios armijos pagalba Hitleriui, užkariaujant Lenkiją,** ir šitą ginkluotą pagalbą bolševikai Hitleriui suteikė, "įsmeigdami peilį į nugarą" Lenkijai (kaip Mussolini kad padarė Francuzijai!) ir gaudami už tai beveik pusę jos teritorijos.

Jeigu sovietų valdžia dėl nepasitikėjimo savo Raudonąja armija buvo "priversta" taikytis su Hitleriu, tai kam gi ji stengėsi Hitleriui padėti kaip laimėti karą? Juk ji galėjo suprasti, kad Hitleris, užkariavęs visas šalis į vakarus nuo SSSR sienos, pasidarys dar galingesnis ir **dar pavojingesnis Maskvai,** negu kad buvo iki to laiko.

Ir kam Stalinas, prie viso šito tiesioginio talkininkavimo naciams, **organizavo da ir "penktąją kolumną" demokratinėse šalyse,**

Kodėl Kominternas kurstė Francuzijos komunistus daryti sabotažą Francuzijos karo pramonėse ir nekariauti prieš vokiečius? Kodėl Amerikos komunistai, diriguojami iš Maskvos, stengėsi sulaikyti pagalbos teikimą Anglijai ir pikietavo Baltuosius Rumus Washingtone? Kodėl Anglijos komunistai agitavo už "taiką" su Hitleriu ir trukdė Anglijos karo pastangas,

Stalino baimė įsivelti į karą su Vokietija (dėl jo nepasitikėjimo Raudonosios armijos ištikimybe) šitų faktų negali išaiškinti.

Abejonės negali buti, jogei **Stalinas norėjo, kad naciai sutremptų demokratines valstybes Vakarų Europoje.** Kodėl jisai to norėjo, tai čia kitas klausimas.

Mes manome, kad jisai čia turėjo tą patį tikslą, kaip ir Vokietijoje, kur jisai darė ką tik įmanydamas, kad hitlerininkai sunaikintų demokratinę respubliką: **jisai tikėjosi, kad, respublikai Vokietijoje griuvus, kils chaosas ir pilietinis karas Vokietijoje — ir šitame chaose bolševikai pagrobs valdžią, kaip Rusijoje.**

Nors Vokietijoje Hitlerio pergalė davė visai ne tų rezultatų, kurių Stalinas tikėjosi, bet jisai vistiek ryžosi panašų eksperimentą išbandyti **visos Europos plotme** — ir šituo tikslu susitarė su naciais, kad jie pradėtų karą. Stalinas nemanė, kad naciai užpuls Rusiją, nepabaigę karo vakaruose; bet jie užpuolė ją. Tokiu budu čia Stalinas apsiriko panašiai, kaip ir Vokietijoje: kasė duobę kitiems, ir pats į ją įkrito.

—v—

MASKVA IR NACIAI

—v—

Pravartu bus priminti dar kai kuriuos faktus iš netolimos praeities.

"Naujienose" jau buvo minėta, ką francuzų rašytojas Marcel Pierre papasakojo apie Francuzijos komunistų išdavikišką veikimą, einant karui tarp Vokietijos ir Francuzijos. Jeigu kas mano, kad tie Francuzijos penktakojai veikė be sovietų valdžios sutikimo ir žinios, tai jisai klysta. Štai kokį faktą paduoda aukščiau paminėtas rašytojas:

"Spalio mėnesį, 1939 metais, Molotovo kalba buvo paskleista iš Luftwaffe (vokiečių aviacijos) **lėktuvų."** (Žiur. "The New Leader", 1943 m. sausio 23 d.)

Kitas įdomus dalykas yra tas, kad 1940 m., kai Francuzija kapituliavo, Maskva labai piktai atakuodavo gen. De Gaulle, kuris kovojo prieš Petain'o-Laval'io kliką. Ir pagal Maskvos direktyvą puldavo generolą De Gaulle Francuzijos komunistai. Pavyzdžiui, 1940 m. liepos mėnesį komunistų organas "L'Humanite" sakė, kad **"gen. De Gaulle ir kiti Britanijos finansininkų agentai nori įtikinti francuzus, kad jie kovotų už The City** (t. y. Londono bankų centrą, kaip Wall Street New Yorke) **ir neriasi iš kailio, stengdamiesi įtraukti į karą musų kolonijų žmones."**

Tas pats Francuzijos komunistų organas "L'Humanite" 1941 m. kovo mėn. rašė:

"De Gaulle'o ir Lerminat'o judėjimas, kuris yra kontroliuojamas reakcinių finansininkų ir yra anti-demokratiškas, turi tikslą, laimėjus pergalę Britanijai, išplėšti laisvę jusų kraštui."

Vadinasi, Hitlerio pergalė ne pavojinga. Bet jeigu pergalę laimės britai, tai Francuzija neteks savo laisvės!

Šitaip kalbėjo Stalino klapčiukai Francuzijoje jau net po to, kai Francuzija buvo paklupdyta ir tik viena Britanija buvo palikusi kovos lauke prieš Hitlerį. Sovietų valdžia ir jos tarnai darė ką tik galėdami, **kad ir Britanija butų sutriuškinta Hitlerio.**

Tuomet Europoje butų palikę du valdovai: Hitleris ir Stalinas. Bet, Stalino nelaimei, Hitleris atsisuko prieš jį patį, neapsidirbęs su anglais. Todėl šio karo istorija gali buti visai kitokia, negu kad svajojo Kremlius.

—v—

Iždas ieško informacijų apie Amerikos turtą svetimose šalyse

—v—

WASHINGTON. — Visi asmenys po jurisdikcija Jungt. Valstijų, kurie turi turto svetimose šalyse, daugiau kaip $10,000 vertės gegužės 31 d. 1943 m., turi išpildyti raportą su savo arčiausiu Federal Reserve Banku ne vėliau rugpiučio 31 d., Iždo Departamentas praneša.

Iždo valdininkai pabrėžia, kad raportas apima ne tik visą taip vadinamą "tangible" turtą, bet ir "intangible" turtą, kuris sudarytas svetimų valstybių arba asmenų tose valstybėse.

Atsitikimuose, kur bonai yra mokami pagal sutartį, J. Valstijų doleriais, nuošimčiai svetimose organizacijose, ir kai kuriuose susitarimuose ir kontraktuose, raportas privalo buti išpildytas net jeigu ir pilna suma turto yra mažiau $10,000.

Jungt. Valstijų piliečiai okupuotose šalyse ir asmenys ginkluotose jėgose neprašomi išpildyti raportų.

Nepaisant tą išskyrimą, Iždo valdininkai sako, bile asmuo, jeigu nori taip daryti, gali raportuoti savo turtą svetimose šalyse.

FORM TFR-500 ir įrodymai kaip išpildyti raportus, dabar siunčiami Federal Reserve bankams. Išpildymo laikas piliečiams yra rugpiučio 31 d.

Patogumui asmenų su mažiau $50,000 svetimo turto, Iždo Departamentas praneša, kad specialiai sutrumpinta brošiura bus pagaminta. Ši brošiura išdėstys, kaip bus galima nuspręsti turto vertę.

Informacijos, surinktos šioje apžvalgoje, Iždo Departamento viršininkai praneša, ne tik duos valdžiai pilnas ir teisingas informacijas apie Amerikos turto svetimose šalyse, bet irgi padės Iždo Departamento Užsienio Fondų Kontrolės Divizijai ir kitiems valdžios skyriams, kurie tvarko ekonomines, finansines ir komercines problemas svetimų šalių ir jų nacionalų.

Iždo Departamentas įspėja, kad asmens, kurie nesuteiks šių informacijų, gali buti nubausti. —OWI.

Kalbos trukumų mokslas--logopedija

Kiekvienas mokytojas susiduria su mokinių tarenos bei kalbos trukumais. Ir dažnai šitie trukumai nesiduoda pašalinami.

Nėra žymesnės valstybės, kur nebutų rupinamasi šiuo svarbiu žmonių bendravimo veiksniu — kalbos bei tarenos kultura. Vien Austrijos sostinėj yra 58 kalbos trukumams gydyti bei taisyti punktai, kuriuose dirba 25 specialistai-logopėdai. Šitie punktai įsteigti prie mokyklų, kad mokiniams nereiktų daug sugaišti. Mokslo metų pradžioje logopedas aplanko savo rajono mokyklas, atrenka vaikus, nustatydamas ligą, paskiria laiką, ir mokytojai turi iš savo pamokos išleisti mokinį į logopedijos kabinetą, tol, kol jis pagyja.

Suaugusiems, turintiems kalbos trukumų, yra prie universiteto (Neumanische Klinik) ambulatorija.

Visi tarenos trukumai (nemokėjimas bei negalėjimas ištarti tam tikrus garsus) yra šveplavimas. Šveplavimas vadinamas hotentotizmu, jei keletas garsų blogai tariama, ir visa kalba tada jau nebesuprantama. Tai daugiausia randame pas aukštesnio laipsnio proto defektyvius, pas embicilikus. Šveplavimas gali turėti fiziologinį pagrindą ir tada jis laikinis (maži vaikai, pav., sako: tu-tu, talatutas, vietoj: ku-ku, kalakutas, arba blogai ištaria r, s, š, ir t. t., pakeisdami kuriuo nors kitu garsu). Jeigu šitie trukumai nepareina, užsitęsia ir lieka, o jokio organiško trukumo nėra (gomurio suskilimas, kiškio lupos), tai tada atsiranda funkcionalinis sutrikimas. Bet ir funkcionalinio ir organinio pobužio kalbos bei tarenos sutrikimai galima pašalinti. Žinoma, pastarieji sunkiau pasiduoda gydomi. Daug lengviau pagydomi funkcionalinio pobudžio rhotalicizmai (r tarimas gerklomis, o ne liežuvio galu, ar jo pakeitimas bet kuriuo kitu garsu), sigmatizmai (s, š, tarimo trukumai) ir kt. Ypač daug yra pastarųjų. Yra žmonių, kurie s tardami liežuvį prastumia pro dantis, lyg jis butų perilgas. Tai sigmatizmas interdentalis. Kai kurie š tardami pakelia liežuvio kraštus, ir aiškiai tada girdėti liežuvio švepliavimas. 1924 m. (Berlyne) tokie trukumai pašalinti buvo bandoma net operacijos keliu. Tuo tarpu dabar tam tikrais pratimais liežuvio muskulatura gražiausiai išmiklinama, ir liežuvis darosi "tampresnis", "mažesnis."

Prie progos čia tenka pastebėti, kad beveik kiekviena kalba, arba kalbų grupė, turi savo savitumų. Paėmę slavų kalbų grupę (ir lietuvių k.) rasime, kad jis neturi vadinamųjų iškvėpiamųjų (exspiratorinių) garsų (h), priešingai anglų saksų kalbos grupei, kur ir gomuriniai ir dantiniai (k—kh, t—th) tariami exspiratoriškai. Lietuvių kalba, be to, neturi dar ir f, ch garsų. Tai, žinoma, nereiškia, kad negalima butų išmokti gerai tarti h, f, ch. Lygiai gražiai galima išmokti tarti r liežuvio galu, o ne gerklomis (gerkle), kaip dažniausiai randam žydų kalboje ar vokiečių kai kuriose tarmėse. O tai ypač svarbu artistams, kalbėtojams ir šiaip jau žmonėms, kuriems kalba yra svarbiausia priemonė pasireikšti. Net prancuzai savo savotišką r vaidindami taria liežuvio galu (itališkai, kaip ir lietuviai kad taria). Labai dažnai sutinkamas ir agramatizmas, arba, anot Froeschels'o (Vienos universiteto docentas, žinomas logopedas), paragramatizmas. Agramatikai kalba telegrafiškais sakiniais, kartais tik iš vieno žodžio ir be gramatiško ryšio. Šitas reiškinys nevisada surištas su debiliškumu ir gali buti pareinamo pobudžio ir be gramatiško ryšio. Šitas reiškinys nevisada surištas su debiliškumu ir gali buti pereinamo pobudžio, jei, žinoma, bus griebiamasi priemonių. Reikia stengtis tokių vaikų kalbą praturtinti. Tokiems vaikams aiškinant gramatikos taisykles, reikia siekti absoliutiško pavaizdumo; reikia, kad jie jas pajustų visais pojučiais, kad nebutų nieko abstraktiško, bent pradžioje. Reikia turėti galvoj, išorinėje kalboje atsispindi vidujinė, kuri faktinai ir yra svarbiausia. Tarp šių dviejų turi buti visiška harmonija, darnumas.

Sutrikimas, liečiąs ne tik išorinę kalbą, bet ir vidujinę ir galįs net asmenybės branduolį paveikti, yra mikčiojimas. Mikčiojimas gali turėti organišką pagrindą, pav., afizija (kalbos iškritimas) po smegenų uždegimo, esant progresyviniam paralyžiui ir t. t. Bet mikčiojimas yra funkcionalinis, jei jokio organiško sutrikimo nėra. Mikčiojimas gali buti ir naturalus, pav., varžantis, svetima kalba kalbant. Taip gali prasidėti ir vaiko mikčiojimas.

Mikčiojimas gali buti ir timogeninio-traumatinio pobudžio: dėl katastrofos, pav., arba dėl sunkaus sukrėtimo, išgąsčio. Did. karo metu atsirado daug mikčiojančių. Daugiausia tai ištinka nervingus žmones, kuriems kalbos organas yra organizmo Achilo kulnis—locus minor resistentia.

Bet visos šitos mikčiojimo rušys dar nėra tikrasis arba išritos (vystymosi) mikčiojimas. Pastarasai atsiranda tarp 2—4 metų, arba mokykliniame amžiuje, į mokyklą stojant, arba net persilaužimo amžiuje.

Yra daug teorijų, aiškinančių šitą ligą (Gutzmann'o, Liebmann'o, Kurssmaulo, Hoepfnerio ir k.). Vieni žiuri į mikčiojimą, kaip į mėšlungio konvulsiją, kiti — kaip į neurozę ir t. t. Nenagrįdėdami visų, stabtelėsime tačiau ties ta teorija, kuri yra labiausiai pripažinta šioj srity, t. y. ties Hoepfnerio teorija. Jis vadina mikčiojimą asociatyviu kalbos išpuolimu (associatyve Aphasie). Kaip ir kiti jis laiko mikčiojimą funkcionaliniu sutrikimu ,nes esama ne tik mikčiojančių kalbant, bet ir skambinant, skaitant ir kt. Asociatyvia afazija Hoepfneris vadina todėl, kad kalbos išpuolimas susijęs su asociacija, jog artinasi sunkumas, kliutis.

(Bus daugiau)

BE 100% WITH YOUR
10%
BUY WAR BONDS

KARO BONŲ IŠPARDUOTA UŽ $17,350

LIETUVIŲ DIENA KARO BONAMS PARDAVINĖTI PRAĖJO SĖKMINGAI

—v—

Lietuvių Komitetas dėl Suvienytų Valstijų Pergalės Fondo sykiu su Darius-Girėnas Moterų Skyriu, vadovaujant poniai Nares, darė vajų dėl pardavimo karo bonų vidurmiestyj birželio 18 dieną.

Dariaus-Girėno Drum and Bugle Corp turėjo eiseną vidurmiestyj, kas sutraukė didelį žmonių minią.

Lietuvių Komitetas dėl Suvienytų Valstijų Pergalės Fondo yra dėkingas visiems, kurie prisidėjo prie vajaus pasekmingumo. Vajus sukėlė $17,350.00.

Ypatingai komitetas yra dėkingas sekamiems asmenims, kurie pirko karo bonus tą dieną:

Po $5,000.00

Darius-Girėnas Post No. 271, American Legion

Keistuto Savings and Loan Association

Po $1,000.00

Anton Michalo

Po $500.00

Charles Brazaitis
Joseph J. Miksis
Simon A. Pilackas

Po $300.00

Mike Martinkus

Po $200.00

Anthony H. Kasper
Victor Schultz
Joseph P. Varkala
Peter Tamashunas, Jr.

Po $100.00

Selma Bielaskas
Darius-Girėnas Auxiliary of the American Legion
Albert Jaksys
Julia Jakubauskas
Genevieve Jakubauskas
Paul Peter Jusis
Betty Malicki
Stanley Martinkus
Vincenta Petrusonis
Adam Sokas
Adam Sokas
Joseph Skusas
Agnes Verbisky
Nick Walavich
Frank Watekatis
Stanley Welicka
Sophie Welicka
Sophie Welicka
Cecelia Winslow
Felix Winslow, Jr.
Bernice Winslow

Po $50.00

Joseph Augaitis
Anton Daunis
James J. Kilkiel
Josephine Liekis
Peter Samkus
Marian Sebastian
Antonina Shimkus
Paul Stankus
Benediktas Wegis
Benediktas Wegis
Joseph Zubawczes
Geddie Zuris

Po $25.00

John Bender, Sr.
Newton F. Braband
Alfred Budris
John Chase
Stanley Dambrauskas
Joseph N. Daunis
Anna Gaushas
Zigmont L. Gedwill
Nora M. Gugis
Stella Karalaitis
William Kareiva
Anthony H. Kasper
Joseph A. Kibort
Adam Macarus
John Mason
Joseph A. Mickeliunas
Dr. V. S. Nares
Casimir Norusis
Anton Petkus
Barney R. Pietkiewicz
Emily Snukst
Frank T. Pumputis
Joseph Rachus
Paul Rauskin
Frank Sillus
Julia Sellus
Charles Stankus
Malviną H. Stankus
Elizabeth Strazdas
Dr. Maurice R. Udell
Charles A. Visockis
Peter Yasus
Joseph Yurchas
Nellie Zerolis
Marcella Zubavice
Marcella Zubavice
Albert Zubawczes
Helen M. Zuris
Sold in Stamps $100.00

$17,350.00

—v—

NAUJIENŲ-ACME Telephoto

Britų bombonešiai viršum italų Lampedusa salos, kuri pasidavė seržantui Sidney Cohen, kai tasai su lėktuvu nusileido salos skraidykloje.

Šiandien Laidojamas Kazimieras Laucius

—v—

Praėjusį šeštadienį, birželio 19 dieną, mirė Kazimieras Laucius, gyvenęs adresu 3734 So. Emerald ave. Jis buvo 68 metų senumo. Ilgus metus kriaučiavo Bridgeporte. Praeity priklausė Chicagos Vyrų Chorui, taipgi buvo Joniškiečių ir Keistučio klubų narys.

Paliko nuliudusią dukterį Marie, sunų seržantą Kazimierą Laucių ir kitas gimines.

Kunas yra pašarvotas Antano M. Phillips koplyčioje, 3307 So. Lituanica avenue.

Laidotuvės įvyks šiandien, antradienį, birželio 22. Velionis bus nulydėtas į Lietuvių Tautiškas Kapines. Visi giminės, draugai ir pažįstami prašomi dalyvauti laidotuvėse. Kunas bus išlydėtas iš koplyčios 1 valandą po pietų.

Velionis Kazimieras Laucius buvo kilęs iš Miknaičių kaimo, Žagarės parapijos, Šiaulių apskrities. Amerikoje išgyveno 38 metus.

—v—

Eilės Tėvų Dienos Proga

—v—

Praėjusio penktadienio Naujienų laidoje (birž. 18), Moterų Skyriuje, tilpo rašteliai tėvų pagerbimui, Tėvų Dienos proga.

Šiame skyriuje tilpo tikrai gražios eilės "Augin Tėvelis", parašytos Marijos Ruzas. Taip pat gražios yra Juzės Rašinskienės dvejos eilės Tėvų Dienai, kurias pašvenčia vienam nenuilstančiam darbuotojui ciceriečiui tėvui. Matyti, kad ji labai atidžiai seka ne tik laimingas įvykstančias savo brolių ir seserų valandėles, bet ir liudnas. Tai gražus reiškinys.

— Gruzdžių Grinorius.

Mirė Anna Gulbinaitė

CICERO. — Praeitą penktadienį išsiskyrė iš gyvųjų tarpo Anna Gulbinaitė. Čia augus ir mokslą lankė. Keletą metų dirbo Western Electric Co. Motina gyveno 1439 S. 49th Ct. — darbšti draugijose. Keletą metų atgal mirtis atėmė iš jų patį gaspadorių K. Gulbiną. Likusios motina ir duktė gyveno ir dirbo — viskas tvarkoje. Vėliau dukters sveikata pradėjo krikti. Motina rupinosi ir dėjo visas galimas pastangas, nepaisant didelių išlaidų, ir taip laikas slinko su vilčia, kad parvažiuos, bus sveika, vėl dirbsime, gyvensime. O gyvenimas visiems malonus, ypač tiems, kurie santaikoj gyvena. Kaip daugeliui kitų, taip ir joms nebuvo lemta gyvenimu džiaugtis.

Velionė Anna pačioj jaunystėj apleido vargų pasaulį. Tebuna jai lengva šios šalies žemė Švento Kazimiero kapinėse. O tau, motin, linkiu ištvermės kovoti su gyvenimo vargais.

— D.

—v—

Iš Teisybės Mylėtojų Dr-stės Susirinkimo

Teisybės Mylėtojų Draugystės prieš-pusmetinis susirinkimas buvo laikomas birželio 13 dieną Lietuvių Auditorijoje. Pirmininkas Joe. Balchunas atidarė susirinkimą ir eita prie draugijos reikalų. Raštininkas pranešė, kad mirė Antanas Geimontas. Jis neturėjo giminių, todėl draugija jį laidojo birželio 14 dieną Lietuvių Tautiškose Kapinėse.

Auditorijos reikalai

Direktorius J. Balchunas raportavo, jogei dabar yra varomas vajus draugijose, kad jos išpirktų Auditorijos morgičių. Auditoriją dabar valdo septynios draugijos ir tą morgičių gali lengvai išpirkti. Pagal paduotą planą Teisybės Mylėtojų Draugystė nutarė pirkti šio morgičio už $2,500.

Metinis draugystės piknikas bus sekmadienį, birželio 27 dieną, Liberty Darže, Willow Springs, Illinois. Komitetą sudaro šie asmens: J. Balchunas, St. Stanevičia ir A. Kaulakis. Jie raportavo, kad viskas yra prirengta piknikui ir padavė sąrašą, kokių darbininkų reikia piknikui. Darbininkai vietoje buvo išrinkti. Komitetas kvietė visus narius ir draugus atvažiuoti kitą sekmadienį į Liberty Daržą.

Išrinkta komisija iš trijų narių draugijos turto patikrinti. Jon įeina Petras Letukas, Petras Killis ir J. Antanaitis. Jie turės išduoti raportą pusmetiniame susirinkime liepos 11 dieną.

— A. K.

GRAŽUS TAUTINIŲ GRUPIŲ PARENGIMAS MEDINAH SALĖJE

LIETUVIAI TAIPGI DALYVAVO. GRAIKŲ KILMĖS MERGINA IŠRINKTA MISS LIBERTY.

—v—

Prieš kurį laiką Soldier Field stadione buvo rengiama I Am An American diena. Į jos programą buvo kviečiamos ir Chicagos tautinės grupės. Tačiau tautinių grupių atsinešimas į rengėjus pasirodė ne kaip šiltas. Taigi šiose grupėse kilo sumanymas surengti tautinių grupių spektaklį.

Jis, vadovaujamas Chicagos Universiteto profesoriaus Lang, įvyko sekmadienį, birž. 20 d., Medinah Temple salėje.

Publikos parengime dalyvavo apie 2,500. Atstovautos 25 grupės, jų tarpe lietuviai, lenkai, suomiai, jugoslavai, danai, prancuzai, graikai, kinai, anglai ir kiti.

Spektaklio programą tvarkė Chicago Civic Opera dainininkas Manuel Baroumis (graikų kilmės). Bendrai imant, programa buvo sutvarkyta labai gerai. Programoje lietuvaičių grupė, Šv. Kazimiero Akademijos mokinės, pašoko. Lenkai turėjo gražų savo vaizdą. Žinote, Amerikos istorijoje jie yra pasirodę itin anksti, ir keletas lenkų kilmės asmenų pasižymėjo taip, kad pasiliko šios šalies istorijoje kaipo didvyriai.

Francuzų numeris irgi atrodė gražus ir reikšmingas, nacionaliniam jų himnui, Marseljetei, pinantis.

Gražiai dainavo vyrų suomių choras. Ypatingai patiko austro-vengrų vaikų grupė. Jie yra muzikantai ir dainininkai. Groja įvairius instrumentus. Parodė, kad galima įdomius numerius išpildyti net grojant "petelnes". O ir dainininkai jie yra, kurių verta klausytis.

Dalyvavo anglai dudoriai, įvairios kitos tautinės grupės pildė savo numerius.

Tenka turėti omenėje, kad dalyvavo 25 tautų grupės, ir vis gi programa perdėm buvo įdomi. Už tai kreditas tur but labiausia priklauso dainininkui Baroumis, kuris programą, taip sakyti, subalansavo.

Parengime buvo išrinkta Miss Liberty — Panelė Laisvė. Ji yra Bessie Adams, 17 metų graikų kilmės mergaitė. Šiomis dienomis ji pabaigs aukštąją mokyklą, o vėliau stos į kolegiją. Gyvena adresu 5000 Washington boulevard.

Antroj vietoje, kaip Miss Liberty, išrinkta p-lė Yee Lan Lee, 15 metų kinų kilmės mergaitė, kuri gyvena adresu 5538 Blackstone ave., ir panelė Francine Sohn, francuzų kilmės, išrinkta trečioj vietoje.

Parengimas, kaip karo metu, suprantama, kreipė daug dėmesio į karo bonų pardavimą. Real estatininkas Gust Maggos, 2523 East Broadway (iš Alton miesto), laimėjo Amerikos vėliavą. Jis nupirko karo bonų suma $100,000.

Maggos yra nacionalinis graikų organizacijos Ahepa pirmininkas karo bonams parduoti. Jis yra pirkęs karo bonų suma $500,000, o iš viso karo bonų yra pardavęs daugiau nei $3,500,000 vertės.

Pirko parengime bonus ir kiti, bet graikai jų nupirko tur but daugiausia.

—v—

SUSIRINKIMAI

CHIC. LIET. SUVALKIEČIŲ DR-JOS susirinkimo nebus šiandien, birželio 21. Sus-mas įvyks birželio 28, tai dar už savaitės. Šis susirinkimas bus pusmetinis ir dėl to bus šaukiamas atvirutėmis. Šeštadienio pagarsinimas yra klaidingas. Turime daug svarbių tarimų tai visi, gavęs atvirutes, stengkitės ateiti.—**Mary Carter.**

Chicagos Draugijų, Kliubų Valdybos 1943 Metams

—v—

ŽEMAIČIŲ KULTUROS KLIUBO VALDYBA 1943 METAMS: Pirmininkas—Steponas Narkis, 4353 S. Talman Ave., tel. Virginia 1279; Pirm. pagelb. — M. Čeplinskas, 3329, So. Lituanica Ave.; Nutarimų rašt.—K. Kazlauskas, 4528 S. Spaulding Ave.; Fin. rašt.—Leonas Geniotis, 4905 S. Kominsky Ave.; Iždininkas—Paul Petraitis, 812 W. 33rd St.; Kasos globėja—Ona Jacobs, 4409 So. Artesian Ave.; Maršalka — Motiejus Vitkus, 4432 S. Fairfield Ave. Susirinkimai laikomi kas trečią trečiadienį, Hollywood svet., 2417 W. 43rd St., kaip 8 val. vakaro.

LIETUVIŲ DEMOKRATŲ KLUBO 15-TO WARDO VALDYBA 1943 METAMS: Pirmininkas—F. J. Dowiat, 5945 S. Albany Ave., tel. Hemlock 9897; Vice-pirm.— Joe Ragauskas, 3108 W. 54th St.; Nut. rašt.—J. Tarvid, 5931 South Albany Ave.; Fin. rašt.—Paulina Ragauskas, 3108 W. 54th St.; Kasierius—Louis Antanavičia, 5800 So. Albany Ave.; Kasos globėja—D. Petrol, 5945 S. Albany Av.; Kasos glob.—H. Dapses, 6104 S. Washtenaw Ave.; Korespondentas—A. Planey, 6420 S. Albany Ave.; Maršalka—A. Dulcis, 6406 S. Campbell Ave.; Legalis patarėjas—C. Zekas, 7019 S. Artesian Street.

SĄJUNGOS LIETUVIŲ NAMŲ SAVININKŲ Bridgepore, Chicago, Ill. valdyba 1943 m.: Pirmininkas — Juozapas Balčiunas, 3200 South Lowe ave.; pagelbininkas — Kazimieras Visockas, 2931 South Emerald ave.; nut. raštininkas — Stanislovas Kunevičia, 3220 So. Union ave.; finansų raštininkas Tamas Jenulis, 3430 So. Morgan St.; kasierius — Petras Balsis, 5652 S. Throop St.; kontrolės raštininkas — Petras Juozapaitis, 3208 S. Lowe ave.; maršalka LeonasLeudanskas, 3130 S. Halsted St. Laiko susirinkimus kas mėnesį antrą utarninką 7:30 val. vak. Chicagos Lietuvių Auditorijoj, 3133 S. Halsted St. Priimami visi namų savininkai be skirtumo amžiaus.

—v—

1 Metų Mirties Sukaktuvės

ANTANAS ASTRAUSKAS

Persiskyrė su šiuo pasauliu birželio 5 d., 1942 m., gimęs Panevėžio apskr., Naujamiesčio parap., Viebarių kaime.

Paliko dideliame nuliudime moterį Kazimierą, dukterį Bronislavą ir žentą Louis, anuką Robertą, brolį Klemensą ir brolienę.

Liudnai atminčiai musų brangaus vyro ir tėvelio bus laikomos Šv. Mišios Gimimo Pan. Šv. bažnyčioje birželio 23 d., 1943 m. 8:00 val. ryto. Kviečiame visus gimines, draugus ir pažįstamus atsilankyti į pamaldas, o paskui ir į namus po nr. 7149 South Washtenaw Ave.

Mes tave musų brangusis vyre ir tėveli, niekuomet neužmiršime. Tu pas mus jau nebesugrįši, bet mes anksčiau ar vėliau pas tave ateisime. Lauk musų ateinant!

Nuliudę lieka:

Moteris, Duktė ir Giminės.

a. ✚ a.

POVILAS RUDIS

Mirė birželio 20 d., 8:45 v. vakaro, 1943 m., sulaukęs 43 metų amž., gimęs Liet., Panevėžio apskr., Meškų parap., Pučakių kaime. Amerikoj išgyveno 37 metus.

Paliko nuliudę: motina Marijona, po tėvais Žemaitaitė, 3 broliai: Juozapas, Tamošius ir Kazimieras, sesuo Elena, 2 dėdės: Petras Rudis ir Jurgis Žemaitis (Pittsburge); 2 pusseserės: Ona Martinkienė ir Stella ir jų šeimos; pusbrolis Mateušas Rudis ir daug kitų giminių, draugų ir pažįstamų.

Kunas pašarvotas namuose, 2352 S. Oakley Ave. Laidotuvės įvyks penktad., birž. 25 d., 8:30 val. ryto iš namų į Aušros Vartų parap. bažnyčią, o po gedulingų pamaldų bus nulydėtas į Šv. Kazimiero kapines.

Visi a. a. Povilo Rudžio giminės, draugai ir pažįstami nuoširdžiai kviečiami dalyvauti laidotuvėse ir suteikti jam paskutinį patarnavimą ir atsisveikinimą.

Nuliudę lieka: **Motina, Broliai, Sesuo, Dėdės ir kiti Giminės.**

Laid. Direkt. Lachawicz ir Sunai, Tel. CANAL 2515.

—v—

ELZBIETA RAPNIKAS, po tėvais Juozapaitė.

Mirė birželio 20 d., 10, val. ryto, 1943 m., gimus Amerikoj, Pittsburgh, Pa.

Paliko nuliudę: vyras Juozapas, sunus Juozapas 9 metų, duktė Geraldine 4 metų, 2 tetos: Agota Uteikienė ir jos duktė Matilda, Teodora Kazmer ir jos šeima, 2 dėdės Mykolas ir Pranciškus Juozaičiai ir jų šeimos Pennsylvania. Lietuvoje paliko motina Agota, brolis Vytautas ir 2 seserys: Elena ir Irene ir giminės.

Kunas pašarvotas 7115 So. Washtenaw Ave. Laidotuvės įvyks ketvirtadienį, birželio 24 d., 8:00 val. ryto iš namų į Gimimo Pan. Šv. parap. bažnyčią, o po gedulingų pamaldų bus nulydėta į Šv. Kazimiero kapines.

Visi a. a. Elzbietos Rapnikienės giminės, draugai ir pažįstami nuoširdžiai kviečiami dalyvauti laidotuvėse ir suteikti jai paskutinį patarnavimą ir atsisveikinimą.

Nuliudę lieka: **Vyras, Sunus, Duktė, Tetos ir Gim.**

Laid. Direkt. Antanas Petkus, Tel. GROvehill 0142.

URBA Gėlės Mylintiems, Vestuvėms, Bankietam, Laidotuvėms, Papuošimams.

GĖLININKAS
4180 Archer Avenue
Phone LAFAYETTE 5800

LOVEIKIS Siunčiam Gėles Telegramu į Visas Pasaulio Dalis

KVIETKININKAS
Gėlės Vestuvėms, Bankietams ir Pagrabams.
3316 SO. HALSTED ST.
Tel. YARDS 7308

ANTHONY B. PETKUS
LAIDOTUVIŲ DIREKTORIUS
6812 S. Western Ave. — Telefonas GROVEHILL 0142
1410 S. 50th Ave. — Cicero, Illinois — Telefonas CICERO 2109
KOPLYČIOS VISOSE MIESTO DALYSE.

LAIDOTUVIŲ DIREKTORIUS
John F. Eudeikis
SENIAUSIA IR DIDŽIAUSIA LAIDOJIMO ĮSTAIGA

AMBULANCE
DIENĄ IR NAKTĮ
Visi Tel. YARDS 1741-1742
4605-07 So. Hermitage Ave.
4332—34 S. California Avenue
Telefonas LAFAYETTE 0727
Dykai KOPLYČIOS VISOSE CHICAGOS DALYSE

Klausykite musų radio programo pirmadienio ir ketvirtadienio vakarais nuo 8—iš stoties WGES (1390 kilo.) Su POVILU ŠALTIMIERU

Laidotuvių Direktoriai

NARIAI Chicagos, Lietuvių Direktorių Asociacijos

Ambulance Patarnavimas Dieną ir Naktį
TURIME KOPLYČIAS VISOSE MIESTO DALYSE

J. LIULEVIČIUS
4348 SO. CALIFORNIA AVE. — Phone LAFAYETTE 3572

P. J. RIDIKAS
3354 SO. HALSTED STREET — 710 WEST 18th STREET
Telephone YARDS 1419

I. J. ZOLP
1646 WEST 46th STREET — Phone YARDS 0781

MAŽEIKA — **EVANAUSKAS**
3319 LITUANICA AVENUE — Phones YARDS 1138—1139

LACHAWICZ IR SUNŲS
SKYRIUS 42-44 EAST 108th STREET — Tel. PULLMAN 1270
2314 WEST 23rd PLACE — Phone CANAL 2515

L. BUKAUSKAS
10821 SO. MICHIGAN AVENUE — Phone PULLMAN 9661

ANTANAS M. PHILLIPS
3307 LITUANICA AVENUE — Phone YARDS 4908

PASKOLOS DAROMOS
ANT 1-MŲ MORGIČIŲ
GREITAI IR PIGIAI MĖNESINIAIS ATMOKĖJIMAIS

MUTUAL FEDERAL
SAVINGS and LOAN ASSOCIATION OF CHICAGO
2202 W. Cermak Road
Telefonas:
CANAL 8887
Ben. J. KAZANAUSKAS
SEKRETORIUS.

LAIVYNUI REIKIA 5,000 DARBININKŲ KARINIŲ LAIVŲ TAISYTI

Admirolas John Downes, J. Valstijų laivyno komanduotojas 9-toj Laivyno Apskrity (Chicagos apylinkėje), paskelbė praėjusį sekmadienį, kad reikia gauti iš šios apskrities 5,000 amatninkų kariniems laivams taisyti.

Viso Jungtinių Valstijų laivynui reikia 22,000 tokių darbininkų, bet iš Chicagos srities norima gauti bent 5,000.

Darbas yra Pacifiko pakraščiuose Amerikoje ir Pearl Harbor uoste. Darbininkai reikalingi greitai, iki birželio 30 dienos.

Norintieji šių darbų gauti gali išpildyti aplikacijas Chicagoje, U.S. Employment Service patalpose, 308 North Michigan ave. Aplikacijos priimamos kasdien nuo 8:30 val. ryto iki 9:30 val. vakaro. Mokestis darbininkams siekia nuo 88 centų iki $1.71 cento valandai. Darbo laikas 40 valandų savaitėje.

DETROITE RASINĖS RIAUŠĖS

6 ŽMONĖS UŽMUŠTI, 200 SUŽEISTŲ RIAUŠĖSE

DETROIT, MICH. — Michigan valstijos policija ir valstijos kariuomenė gavo įsakymą vykti į Detroitą, kur iškilo rasinės riaušės. Dėl jų šeši žmonės buvo užmušti ir apie 200 sužeistų.

Detroito mėras Jeffries viešame pareiškime sako, kad visa suirutė matomai kilo dėl įvykusių vienoj vietoje muštynių. Šiuo laiku nematyti, kad kas nors sužiniai organizuotų riaušes.

Visgi riaušių pasėkos yra rimtos. Šeši žmonės užmušti, apie 200 sužeistų. Pagiežos ir pikčio jos sukėlė nemažai.

Nušautas policijos seržantas Floyd C. Noot, 38 metų, trijų vaikų tėvas. Jisai, savo pareigas pildydamas, kartu su kitu policininku, susikirto su juodveidžiais, kurie plėšė krautuvę. Suirutėje vienas negras pagavo policininko revolverį.

Kada Noot ir 11 kitų policininkų atvažiavo į juodveidžių apgyventą apylinkę, kurioje burys juodveidžių plėšė drabužių krautuvę Hastings gatvėje, tai juodveidžių minia pasitiko juos akmenimis. Visgi policininkams pavyko apsupti plėšikų lyderį. Tačiau tuo laiku juodveidis pagavo policininko Noot revolverį ir iš jo nušovė policininką.

Tuomet juodveidis ėmė šaudyti į kitus policininkus. Policininkai atsakė šuviais. Tas gaujos vadas ir kitas juodveidis buvo nušauti.

Trečias nušautas juodveidis buvo Carl Lincoln Singleton, 19 metų. Policininkas (jį nušovęs) aiškina, kad juodveidis mėtęs plytas į policininkus. Ketvirtą negrą nušovė, kai užtiko jį plėšiant groserių ir mėsos krautuvę. Penktas juodveidis žuvo dėl didelio kiekio kraujo nubėgimo. Krautuvės stiklai perkirto jo juosmenį.

Detektyvų biuro inspektorius Fred Stephens raportavo, kad visi langai Hastings gatvėje tarp Medbury ir Vernor vieškelio, 25 blokų distancijoj buvo išdaužyti. Hastings gatvė yra juodveidžių centras Detroite. Daugelis krautuvių toje sekcijoje išplėšta.

Ryšium su riaušėmis uždaryta 13 viešųjų mokyklų. Prisibijota, kad vaikai nenukentėtų.

Pirmadienį konduktoriai gatvėkarių, kurie važinėja juodveidžių apgyventomis gatvėmis, atsisakė važinėti tomis linijomis.

Kaip minėta aukščiau, pašaukta į Detroitą valstijos policija ir milicija. Gubernatorius Kelly pareiškė, kad jis neskelbia karo padėties, nes mano, jogei pavyks riaušės likviduoti be paskelbimo karo padėties. Vis gi kariuomenė mobilizuota. Jeigu riaušės nesiliaus ir jeigu padėtis atrodys rimta, bus pavartota ir kariuomenė.

Baltaveidžių jaunų vyrų minia vienoj vietoje, prie Woodward ir Adelaide gatvių, mėtė akmenis į kiekvieną juodaveidį pravažiuojantį automobiliu. Minioj buvo tarp 300 ir 400 baltaveidžių vyrų. Atvykusi policija juos išsklaidė. Tačiau keletas juodveidžių nukentėjo, pirm negu policija atvyko.

Detroito mėras Jeffries atsišaukė į gyventojus prašymu nusiraminti. Jisai sako, kad šiandien šaliai reikia vieningų karo pastangų, o ne riaušių, ne vienų piliečių kovos prieš kitus.

—v—

Darbininkai Prašo Vetuoti Bilių Atkreiptą Prieš Streikus

—v—

SPRINGFIELD, Ill. — Jungtinių Valstijų Kongresas priėmė kongresmanų Smith-Connally bilių. Bendras publikos supratimas apie tą bilių yra toks, kad jis yra taikomas pažaboti streikus karo metu.

Faktas betgi yra, kad po priedanga opos momento bilius yra kreipiamas iš viso prieš organizuotus darbininkus. Jin įeina, tarp kitko, ir drausmė darbininkų organizacijoms skirti pinigus politiniems tikslams rinkimų kampanijose. Kitaip sakant, taikoma augančią unijų galią politikoje suvaržyti.

Todėl darbininkų unijos yra priešingos biliui, ir dar šiomis dienomis Springfieldo C.I.O. unijų viršininkai pasiuntė prezidentui Rooseveltui prašymą vetuoti jį. Jų telegrama nurodo, kad unijų vyriausybė, visur, kur tik pajėgia, stengiasi streikų karo metu vengti.

—v—

— Vokiečiai pradėjo griauti didelį geležinį tiltą Marseille mieste. Jiems reikalinga geležis, sako.

Pirkite tose krautuvėse, kurios garsinasi "NAUJIENOSE"

NAUJIENŲ-ACME Photo

Štabo seržantas Clifford Wherley iš Elmwood, Ill. Jis yra tik 16 metų amžiaus. Afrikoje oro mušiuose jis dalyvavo apie 100 valandų. Už pasižymėjimą liko apdovanotas. Dabar jis dėl jaunystės paleidžiamas iš armijos.

CLASSIFIED ADVERTISEMENTS

HELP WANTED—FEMALE
Darbininkių Reikia

MERGINŲ ir MOTERŲ
KARINIO MAISTO PRAMONĖ

AUKŠČIAUSIA INDUSTRINĖ MOKESTIS

Pradžiai mokestis 62c. į valandą.
93c. po 8 valandų dienos darbo
arba 40 valandų į savaitę
$1.24 į valandą 7 darbo dieną savaitėje.
5c. valandai naktimis, bonus dabar mokamas.
Nereikia mokėti unijos mokesčio.
SENIORITETO TEISĖS
GARANTUOTA DARBO SAVAITĖ.
Apmokamos atostogos po 1 metų tarnybos. Ligoninės išlaidos.
Gyvybės ir ligoj apdrauda.
TINKAMA PRIEŽIURA
KARO BONŲ DOVANOS
Šalia Stock Yard'ų.
GERA TRANSPORTACIJA.
AGAR PACKING AND PROVISION CORP.
4057 SO. UNION AVE.

REIKIA
MOTERŲ
DIRBTUVĖS DARBAMS
butiniausioj industrijoj.
PHOENIX METAL CAP COMPANY
2444 W. 16th Street

MERGINŲ—MOTERŲ
prie baksų lankstymo darbo.
PATYRIMAS NEBUTINAS
Reguliaris algos pakėlimas
Dienų ir naktų šiftai.
Atsišaukite asmeniškai.
CHICAGO CARTON COMPANY
4200 So. Pulaski Road.

HIGH SCHOOL MERGINŲ
16 metų ir sensnių. Jusų laukia gražus darbas. Ateikite šiandien. Mes mokėsime jums kol mokysitės. Maloni darbo aplinka. Gera mokestis. Mayflower Doughnut Corp., 1933 So. Halsted Street 6-as aukštas.

REIKIA ŠEIMININKĖS prižiurėjimui namų. Trys suaugę. Buti čia arba namie. $15—$18 į savaitę. Namai 2128 Marshall Blvd., atsišaukite į krautuvę 2835 West Cermak Road.

INDU PLOVĖJU. Patyrusių prie indų plovimo mašinos. $30.00 į savaitę. Barney's Market Club, 741 West Randolph St.

REIKIA MOTERŲ.
Valymo darbas. Yra keletas progų moterims dirbti naktinį darbą. Atsišaukite į Employment Office, 3-as aukštas, Marshall Field and Co., State ir Washington.

MASAŽISČIŲ. 2 patyrusių. Mokestis pradžiai $22, nepaprasta proga ir kursai Beauty Culture duodami dykai. Frances Sullivan, 4750 Broadway.

REIKIA — virėjos, baltaveidės, protestantės. Du suaugę. 4 mylios nuo Lake Forest. Greita transportacija į Chicagą. Turime antra tarnaitę ir šoferį. Šaukite Lake Forest 2328. Reverse charges.

MERGINŲ
Valymo Darbams
Patyrimas nebutinas. Valgis, uniformos paruoštos. Gera mokestis ir geros valandos. Nėra sekmadienių.
HARDING'S 21 S. WABASH.

Mėsos Kainos Nukapotos

—v—

Pirmadienį, birželio 21 dieną, įėjo galion mėsos kainų nukapojimas 10 nuošimčių. Pigiau buvo parduodama jautiena, telėtina ir aviena mėsa.

—v—

Fordo Formanai Užbaigė Streiką

—v—

6,000 Fordo įmonių formanų pirmadienį užbaigė streiką. Jie sutiko pavesti savo ginčą su kompanija Karo Darbo Tarybai spręsti.

HELP WANTED—FEMALE
Darbininkių Reikia

OPERATORKŲ
Patyrusių ir nepatyrusių.
MOTERŲ, ŠEIMININKIŲ, HIGH SCHOLL BAIGUSIŲ.
Jųs mums reikalingos padėti siuti sukneles.
MES JUS IŠMOKYSIME SIUTI MUSŲ ŠVIESIOJ, ORINGOJE DIRBTUVĖJE.
Gera mokestis ir specialus bonai
GERA PROGA IŠMOKTI GERĄ AMATĄ DABAR IR PO KARO.
SMOLER BROTHERS
2300 WABANSIA AVE.

REIKIA
DARBININKIŲ Į CAFETERIA
Gera valandų mokestis.
Aktingų moterų daliai laiko darbas pietų valandomis. Kompanijos Kafeterija, 5 dienos į savaitę. Patyrimas nebutinas.
Atsišaukite:
Pirmadienį iki Penktadienio.
Į General office cafeteria tarpe: 8 val. ryto ir 10 val. ryto.
SWIFT & CO.
Union Stock Yards.

MOTERŲ 18—50
NEPATYRUSIŲ DARBININKIŲ
Lengvas dirbtuvės darbas.
Gera mokestis, nuolat darbas.
THE NORLIPP CO.
556 W. CONGRESS.

MERGINŲ ir MOTERŲ
Pepatyrusių.
16 IKI 38 METŲ
Lengvas, Švarus
KARINIS DARBAS.
48 valandos savaitėje.
ATLAS SPRING CO.
228 N. Clinton St.

BEAUTY OPERATORKŲ; 5-kios dienos į savaite. Nepaprasta proga. Andrew's Hair Styling Studio. 758 E. 79th St. TRIangle 1744

HOUSEMEN. Pageidauja vidutinio amžiaus. Geriausios darbo sąlygos. Gera mokestis. 2322 Commonwealth, DIVersey 6726.

REIKIA OPERATORKŲ.
Dėl single needle mašinų. Gera mokestis pradžiai. Nuolat darbas. Butinoje industrijoje.
KROLL BROTHERS.
Manufacturers of baby carriages and juvenile furniture.
1801 SO. MICHIGAN.

MERGINŲ ir MOTERŲ
Patyrusių ir nepatyrusių. Darbas kaipo bus girls, veiterkos arba indų plovėjos. Pilną arba dalį laiko. Atsišaukite į Employment Office, 8 aukštas, Marshall Field and Co., State ir Washington.

REIKIA MOTERŲ sortuoti skudurus. Gera mokestis. 2534 W. Huron St. BRUnswick 7939.

MAISTO PATIKRINTOJŲ.
LORRAINE CAFETERIA,
419 South Wabash Ave.

REIKIA OPERATORKŲ prie odinių gaminių. 215 W. Ohio St., SUPerior 1380.

REIKIA MERGINŲ. Lengvas darbas. 215 West Ohio St., SUPerior 1380.

REIKIA RAKANDŲ NUBAIGĖJŲ. Spravers, rubber stainers ir sanders. 2141 W. Hubbard St.

MOTERS PADĖTI prie skalbimo ir valymo institucijoj. Gera mokestis. 6016 Nina Ave., NEWcastle 3010.

BEAUTY OPERATOR. 5 dienos, 40 valandų į savaitę. $30.00. Visų metų darbas. Apmokamos atostogos. Geros valandos. 6261 Blackstone Ave.

REIKIA MOTERS, kaipo manadžerio ir šeimininkės į moterų namus South Sidėje. Kambarys ir valgis. Gera mokestis. Box 2727, 1739 So. Halsted St.

REIKIA CHAMBERMAIDS.
Valymo darbas vasarnamy— Three Rivers, Michigan. Gera mokestis, labai maloni aplinka. Šaukite Mr. Cooper. HAYmarket 2672.

SKALBĖJŲ—soft clothes finishers. Aukščiausia mokestis pradžiai. 4:30 popiet. 7 East Delaware, DELaware 3611.

HOTELIUI TARNAIČIŲ IR VALYTOJŲ
NUOLAT DARBAS. LABAI MALONI APLINKA.
GERA MOKESTIS.
Atsišaukit Housekeepers' Office
EDGEWATER BEACH HOTEL,
5349 SHERIDAN ROAD.

HELP WANTED—FEMALE
Darbininkių Reikia

PAPER GOODS
MOTERŲ ir MERGINŲ
Tarpe 17 ir 40 metų dėl lengvo sudėstymo darbo moderniškoje dirbtuvėje. Mokestis pradinėms 55c į valandą. Viršlaikis pusantro laiko. Proga progresuoti. Matykite Mr. J. Deutsch tarpe 9 ir 11 ryto.
526 S. CANAL STREET.

REIKIA
MOTERŲ IR MERGINŲ
Dienų darbui. Nuolat darbai dabar ir po karo. Geriausia mokestis ir viršlaikis. Malonios darbo sąlygos. Atsišaukite dirbti tuojaus.
942 FULTON STREET.

PATYRUSIŲ OPERATORKŲ singlee needle binding machine. Karinis darbas. Gera mokestis. Advance Button and Pleating Co., 234 So. Market.

MERGINŲ VIRŠ 16 metų, dirbti pilną laiką per atostogas. Wholesale Bakery. Atsišaukite 5101 W. 65th Street.

HOTELIUI TARNAIČIŲ MOTERŲ VALYTOJŲ.
Ateikite!! Mes jums mokėsime kol mokysitės $80 į mėnesį. Sekmadieniais ir šventadieniais nereikia dirbti. Kreipkitės prie Miss MacMurray Mngr. Cornell Towers. 5346 Cornell.

HELP WANTED—MALE-FEMALE
Reikia Darbininkų-Darbininkių

VIDUTINIO AMŽIAUS POROS Porterio ir šeimininkės. Sekmadienių nedirbti, 8 valandų diena. Geriausia mokestis. Lincoln Park Hotel. 1702 N. La Salle St.

VYRŲ—MOTERŲ IR VAIKINŲ
Lengvam darbui švarioj dirbtuvėj.
DIENŲ AR NAKTŲ DARBAS.
Laikas ir pusė už viršlaikį.
PATYRIMAS NEBUTINAS.
Mes mokėsime jums kol mokysitės.
APMOKAMOS ATOSTOGOS
Nuolatiniai darbai dabar ir po karo
BUTINOJ INDUSTRIJOJ.
Geriausia transportacija.
2425 S. ROCKWELL ST

REAL ESTATE—FOR SALE
Namai Žemė—Pardavimui

SOUTH SIDE PARSIDUODA 2 aukštų 2 po 4 kamb., apkaltas su brick siding. Geram stovyje su basemnt. Pečiais šildomas. Užpakaly yra cottage. Kaina $3,500
5 kamb. bungalow Marquette Parke $5,500
4 flatų murinis gar. šild. $13,500
6 fl. murinis garu šild..... $23,100
12 fl. murinis garu šildomas.
Kaina $28,000
Ką turite mainyti?
Z. S. MICKEVICE,
2506 W. 59th St. REPublic 7731

3 AUKŠTŲ MURINIS. 6—4-ris kambarius flatai. Parduos pigiai—už jusų pačių kainą.
1625 S. Jefferson St.

PARSIDUODA MURINIS DVIflatis, platus lotas, ir ant galo loto graži cottage. Gera transportacija, graži vieta. Kaina $9.500.00.
Taipgi murinis dviflatas, garažas Marquette Parko apylinkėj, $9,850.
Matykite arba rašykite:
CHARLES URNICH (URNIKAS)
2500 W. 63rd St. 2-ros lubos
PROSPECT 6025.

FARMS FOR SALE
Ukiai Pardavimui

Missouri
320 AKRŲ DVARAS — 8 mylios iki miestelio; geras kelias; 5 kambarių stuba, barnė, vaismedžiai, truputis slėnio; tvora. $10 už akrą. Kitos farmos. FRANK, Mountain View, Missouri.

BUILDING CONTRACTORS
Namų Taisytojai.

H. LITWIN
GENERAL CONTRACTOR.
Roofing, siding, insulation ir bendri pataisymai. Visas darbas garantuotas ir pilnai užtikrintas. 1—15 metų išmokėti.
Tel. BELMONT 0640.

FOR RENT—IN GENERAL
Rendai—Bendrai

RENDON 5 KAMBARIŲ flatas ant pirmo aukšto. Gražus kambariai. Pageidaujama pora be vaikų.
2914 So. Emerald Ave.

BUSINESS CHANCES
Biznio Progos

PARDUOS ARBA PRIIMS pusininką su cash į teatro biznį su budinku ir bizniu. Teatras padarys gerą pragyvenimą; įsteigtas 8 metai. Nereikia priorities operuoti teatrą. Box 77, 1739 So. Halsted St.

HELP WANTED—MALE
Darbininkų Reikia

Reikia DARBININKŲ
KARINIO MAISTO PRAMONĖ
AUKŠČIAUSIA INDUSTRINĖ MOKESTIS.
Pradžiai mokestis 72½c. į valandą
$1.08¾ po 8 valandų dienos darbo
arba 40 valandų savaitę.
$1.45 į valandą, 7 darbo dieną savaitėje.
5c. valandai naktimis, bonus dabar mokamas.
Nereikia mokėti unijos mokesčio.
SENIORITETO TEISĖS.
GARANTUOTA DARBO SAVAITĖ.
Apmokamos atostogos po 1 metų tarnybos. Ligoninės išlaidos.
Gyvybės ir ligoj apdrauda.
TINKAMA PRIEŽIURA
KARO BONŲ DOVANOS.
Šalia Stock Yard'ų.
GERA TRANSPORTACIJA.
AGAR PACKING AND PROVISION CORP.
4057 SO. UNION AVE.

TRUCKERS IR LENGVAM DIRBTUVĖS DARBUI
DAUG VIRŠLAIKIO,
JEIGU NORĖSITE.
Pradžiai mokestis 65c. į valandą.
97½c. į valandą už viršlaikį.
Geriausia priežiura ir karo bonai DOVANU.
National Chemical
3617 SO. MAY ST.

VYRŲ ir VAIKINŲ
Lankstyti popierinius baksus.
Reguliarus algos pakėlimas.
Dienų arba naktų šiftai.
Atsišaukite asmeniškai.
CHICAGO CARTON COMPANY
4200 So. Pulaski Road.

BERNIUKŲ IR VYRŲ
dirbtuvės darbui. Nuolat darbas. Atsišaukite 23 North Franklin.

PATYRUSIŲ LENTU DARBININKŲ, turi buti patyrę. Gera mokestis, daug viršlaikio. Huss Lumber Co., 2301 N. Racine. LINcoln 6226.

REIKIA PATYRUSIO MECHANIKO. Gera mokestis. Nereikia sekmadieni nė vakarais dirbti.
Southtown Nash Sales,
7630 South Halsted St.

FREIGHT HANDLERS
VIRŠLAIKIS PO 8 IR 40 VALANDŲ DARBO.
National Carloading Corporation
Door No. 5, House No. 3,
13th-CLARK STREETS.

GARAŽUI Combination floor man; dienomis, nuolat darbas.
5601 HARPER AVE.

SIENU PLOVĖJU, $115. Penkios dienos i savaitę. The Embassy Hotel, 2756 Pine Grove.

HOUSEMEN.
Ar norėtumėte dirbti pirmos klasės viešbutyje? Jeigu jųs esate patyręs housemen, galite pataisyti ir mazgoti venetian blinds arba shampoo daryti prie rakandų ir įvertinate malonią aplinką. Ateikite ir pamatykite mane. Mrs. Bovick, Webster Hotel, 2115 Lincoln Park West.

Indiana
GRANITE RAIDŽIU KIRTĖJO, kuris taingi gali daryti sand blast. Susižinokite su Diener Brothers, 3363 Boulevard Place, Indianapolis, Indiana.

MAŠINŲ DARBININKŲ ir cabinet makers reikia tuojaus. Alonzi Furniture Company, 1832 Hubbard.

REIKIA VYRŲ!!
Jeigu jus esat persenas ir netinkate kariniam darbui, bet fiziškai dar stipras nesvarbu koks oras butų, ir nesvarbu ar jųs kalbate angliškai ar ne, mes galime jums duoti darba kaipo naktinio valytojo ir plovėjo. 8 valandos kas nakt, pradedant nuo 11 vakaro. GERA MOKESTIS. NUOLAT DARBAS.
ROOM 315
407 SO. DEARBORN ST.

VIRTUVEI DARBININKŲ
Vyrų ir moterų. Atsišaukite tuojau. Furniture Club, 17th floor, 666 Lake Shore Drive. Klauskite virėjo

PATYRUSIŲ MEDŽIO darbininkų, mašinų darbininkų prie novelty furniture. Rip sawyers — boring machine darbininkų — trim sawyers — band sawyers — sticker darbininkų. 2141 West Hubbard Street.

HELP WANTED—MALE
Darbininkų Reikia

REIKIA
VYRŲ
DIRBTUVĖS DARBAMS
butiniausioj industrijoj.
PHOENIX METAL CAP COMPANY
2444 W. 16th Street

REIKIA VYRŲ
Fiziškai stiprių prie Aluminijaus liejimo
ŠTAI KUR PROGA VYRAMS NUO 38 M. IR SENESNIEMS
PAGELBĖTI KARO PASTANGOMS IR KARTU UŽDIRBTI TIKRAI GERUS PINIGUS.
ATEIKITE!
ADVANCE ALUMINUM CASTING CORP.
2742 W. 36th Place.

Medžio Darbininkų
Mašinų darbininkų ir pagelbininkų
Pilna laika arba dali.
KROLL BROTHERS
Manufacturers of baby carriages and juvenile furniture.
1801 SO. MICHIGAN.

ANTRARANKIO VIRĖJO, taingi indų plovėjų, country club. 6 dienos savaitėje. Gera mokestis, kambarys ir valgis. Dėl susitarimo pašaukite Wheaton 2000. Chicago Golf Club. Wheaton, Ill.

ASSEMBLERIU patyrusių prie mechaniškų sudėstymų. Dirbti Clearing'e. Karinis darbas. Proga išmokti darbo. Viršlaikis. Atsišaukite 215 East 29th St.

VIDUTINIO AMŽIAUS VYRO nuolatiniam darbui maliavų dirbtuvėje. V. J. DOLAN and CO., 1830 N. Laramie.

California
REFRIGERATION SERVICE MEN
GARANTUOJAM $320 MĖNESIUI
Wright Refrigeration Service,
1337 India Street.
SAN DIEGO, CALIF.

REIKALINGAS PATYRES bučervs. Turi gerai mokėti angliškai. Atsišaukite tuojaus. MANOR FOOD MART, 2955 W. 63rd St. PROspect 4569.

MAINTENANCE-HOUSEMAN
bendras darbas viešbutyje. Vidutinio amžiaus aktingo žmogaus.
6318 MARYLAND.

SUPAKUOTOJO IR PAGELBININKO prie shipping clerk. Nuolat darbas. Gera mokestis. Clark Linen Company, 307 W. Monroe.

BATSIUVIO. Nuolat darbas geram darbininkui. Gera mokestis. 17 North Wabash Ave. kamb. 411.

PORTERIO IR INDŲ plovėjo į restauranta. Gera mokestis ir valgis. Al Simon's Restaurant, 1325 South Wabash.

REIKIA VYRO dirbti shipping room. Nuolat darbas.
CHICAGO CASKET COMPANY
932 Washington Blvd.

REIKIA PAGELBININKO į dviračių krautuvę. 50 ar senesnio, su mechaniškais palinkimais. 3235 W. 63rd St.

MEDŽIO DARBININKŲ
Band sawyers, spindle carvers, spindle ir drum sanders. 2344 W. Harrison St.

PUNCH PRESS OPUERATORIŲ
Automatic feed press. Nuolatinius, patikimus vyrus išmokysime. Taipgi truckers, pickers. Atsišaukite
Principal Die and Stamping Co.,
3464 North Knox.

- DARBININKU—VIRTUVĖJE,
- SKALBYKLOS DARBUI,
- BUS BOYS, PORTERIŲ.
- HOUSEMEN, ŠLAVĖJŲ,
- LANGŲ PLOVĖJŲ, VALYTOJŲ

LENGVAS DARBAS.
Atsišaukite į
TIMEKEEPERS' OFFICE.
EDGEWATER BEACH HOTEL
5349 SHERIDAN ROAD.

VIDUTINIO AMŽIAUS VYRŲ
Be patyrimo gali buti labai vertingi dėl karo pastangų dirbant prie gerai apmokamų darbų šioje 100% karinėje dirbtuvėje. Progos pažengti pirmyn.
2743 WEST 36th PLACE.