The First and Greatest Lithuanian Daily in America
NAUJIENOS
THE LITHUANIAN DAILY NEWS
PUBLISHED BY THE LITHUANIAN NEWS PUB. CO., INC.
1739 South Halsted Street, Chicago, Illinois
Phone CANal 8500
Pirmas ir Didžiausias Lietuvių Dienraštis Amerikoje

NAUJIENOS
THE LITHUANIAN DAILY NEWS
Entered as second-class matter March 7, 1914 at the Post Office at Chicago, Ill., under the Act of March 3, 1879

The First and Greatest Lithuanian Daily in America
NAUJIENOS
THE LITHUANIAN DAILY NEWS
PUBLISHED BY THE LITHUANIAN NEWS PUB. CO., INC.
1739 South Halsted Street, Chicago, Illinois
Phone CANal 8500
Pirmas ir Didžiausias Lietuvių Dienraštis Amerikoje

VOL XXX | Kaina 3c | Chicago, Ill., Trečiadienis, Birželio-June 23 d., 1943 | No. 147

AMERIKOS LAKŪNAI BOMBARDAVO KREFELDĄ

DIENOS METU IŠGRIOVĖ KOELNO IR DUISBURGO KARO PRAMONĖS CENTRUS

Amerikos ir britų lakunai pietų Italijoj puolė Salerno, Battipaglia ir Cancello

LONDONAS, birž. 22 d. — Skaitlingos J.A.Valstybių skraidančių tvirtovių eskadros šiandien pirmą kartą dienos metu bombardavo vokiečių karo pramonės centrus Ruhr srityje, paskelbė sąjungininkų karo vadovybė.

Amerikos lakunai išmetė stiprių bombų Krefeldo, Diusburgo ir Koelno dirbtuvių srityse. Šiuose miestuose vokiečiai gamina geležį ir karo pramonei reikalingą plieną.

Praeitą naktį 700 britų lėktuvų bombardavo Krefeldą. Amerikos, britų ir kitų sąjunginių valstybių naikintuvai lydėjo bombanešius į puolimo vietą. 44 britų lėktuvai negrįžo į savo bazes.

Šiandien Amerikos lakunai išgriovė tas vietas, kurių britų lakunai nakties metu negalėjo surasti. Amerikiečiai vartojo tiksliausius taikiklius ir bombas išmetė į svarbiausius karo pramonės centrus.

Krefeldas randasi 20 mylių atstumoje nuo Diuseldorfo. Krefelde buvo didelės vokiečių plieno liejyklos, anglių kasyklos ir chemikalų dirbtuvės. Krefelde gyveno apie 170,000 vokiečių, kurių dauguma dirbo karo pramonėje.

Vokiečių radijas paskelbė, kad Ruhr srityje britų ir Amerikos lakunai padarė labai didelių nuostolių. Jiems pavyko išgriauti daug dirbtuvių, išnaikinti civilnių gyventojų pastoges.

Šiandien Amerikos ir britų lakunai vykusiai bombardavo pietų Italijos karo centrus, skelbia štabas. Napolio miestas buvo bombarduotas dieną ir naktį.

Sąjungininkų aviacija aplankė Salerno, Battipaglia, Cancello, Reggio Calabria, San Giovanni ir kitas vietas. Napolio uosto srityje buvo sukelti 25 dideli gaisrai, kurie matėsi iš tolo.

Gen. Eisenhower pranešimas sako, kad Napolio srityje sąjungininkams pavyko sunaikinti geležinkelio centras, nutraukti susisiekimas su pietų Italija. Išmesta daug bombų keliuose pietų Italijos miesteliuose, kur gali buti sutraukti italų arba vokiečių kariuomenės garnizonai.

Romos radijas šiandien paskelbė, jog sąjungininkams pavyko padaryti labai didelių nuostolių pietų Italijoj.

SEKR. H. ICKES PUSANTROS VALANDOS TARĖSI SU ANGLIAKASIŲ ATSTOVAIS

FBI agentai areštavo 7 asmenis, kuriuos kaltina sabotažo veiksmais karo pramonėj

WASHINGTON, D. C., birž. 22 d. — Sekr. H. Ickes pusantros valandos tarėsi su John Lewis ir kitais angliakasių unijos atstovais.

Pasitarimai vyko vidaus reikalų departamente, bet Ickes atsisakė padaryti bet kokius pareiškimus apie pasitarimų eigą.

Patirta, kad Kariško Darbo Komisija pasiuntė prezidentui Rooseveltui laišką, kuriame pataria priversti angliakasius pasirašyti seną sutartį dviejų metų terminui. Prezidentui teks spręsti angliakasių ir savininkų ginčą.

—v—

Sąmoningai gamino blogas bombas

—v—

WASHINGTON, D. C., birž. 22 d. — FBI direktorius Edgar Hoover šiandien paskelbė, jog Rochester miestelyje, N. Y., areštuoti 7 asmenys, kuriuos kaltina sabotažo aktais.

Suimtieji esą sąmoningai gaminę blogas rankines granatas, kurios buvo gaminamos Antonelli Fire Works Co., Spencerporte.

Suimtieji gali buti nubausti iki 30 metų kalėjimo. Jie naudojo armijos inspektorių atmestą medžiagą granatoms.

—v—

Numušė 14 japonų lėktuvų

—v—

SĄJ. ŠTABAS AUSTRALIJOJ, birž. 22 d. — N. Ginėjos padangėse sąjungininkų lakunai numušė 14 japonų lėktuvų, šiandien paskelbė sąjungininkų štabas.

Manoma, jog pavyko sužeisti kitus 9 lėktuvus. Visi sąjungininkų lakunai sugrįžo į savo bazes.

—v—

Visi kalba apie Europos invaziją

—v—

LONDONAS, birž. 22 d. — Sąjungininkų ir "ašies" radijo stotys kalba apie artėjančią Europos invaziją.

Vokiečių radijas kalba apie nepaprastai skaitlingas invazijos baržas visoje Vidužemių juroje. Naciai pabrėžia, jog Afrikon atvyko labai skaitlingi britų parašiutininkų buriai.

Britai patyrė, jog vokiečiai dabar Prancuzijoj turi 44 divizijas. Iki šiam metui turėjo tiktai 35 vokiečių divizijas.

ORAS

Vėsesnis, vėjuotas.

Saulė teka — 5:15; leidžiasi — 8:27.

Detroito Riaušių Vaizdas

NAUJIENŲ-ACME Telephoto

Baltieji bando pagauti negrą, kurio automobilį jie apvertė. Tai vaizdelis iš Detroito, kur pereitą sekmadienį prasidėjo rasinės riaušės.

DETROITE J. A. V. ARMIJA SUSTABDĖ RIAUŠES TARP BALTŲJŲ IR JUODUKŲ

Muštynių metu 23 asmens užmušti, sunkiai sužeista 700, visos ligoninės perpildytos

DETROIT, Mich., birž. 22 d. — Riaušės tarp baltųjų ir juodukų aprimo, kai ginkluoti kariuomenės daliniai įžengė į miestą.

Kariuomenei vadovauja gen. William Guthner. Vietomis policija dar turėjo įsimaišyti. Nuo pirmadienio ryto Detroite užmušti 23 asmenys, 20 juodukų ir trys baltieji.

Sužeistų skaičius siekia 700, visos ligoninės perpildytos.

—v—

Prezidentas prašo nekelti riaušių

—v—

DETROIT, Mich., birž. 22 d. — Prezidentas Rooseveltas išleido atsišaukimą, kuriame prašo vietos gyventojus baigti riaušes ir nenaikinti turto. Prezidentas nurodo, kad iš riaušių pasinaudoja tiktai krašto priešai.

FBI agentai labai akyliai veda tardymą, nori patirti iš ko kilo pirmieji nesusipratimai.

FBI agentai pareiškė, kad iki šiam metui jie neturi jokio pagrindo manyti, jog riaušės butų "ašies" agentų sukeltos.

—v—

Tardo laivyno departamento sutartis

—v—

WASHINGTON, D. C., birž. 22 d. — Valstybės gynėjo padėjėjas Norman Littell informavo atstovų rumų komitetą apie laivyno departamento sutartį su Standard Oil bendrove.

Pasirašant sutartį Elk Hills gazolino stotims naudoti neprisilaikytą nustatytų taisyklių, norėta smarkiai pasipelnyti, sako Littell.

— Manoma, kad patys prancuzų kariškiai netrukus areštuosią Martinikos diktatorių, adm. Robert. Kareiviai bėga iš Martinikos, sako Chicago "Times".

Italai smerkia fašizmą

—v—

SĄJ. ŠTABAS Š. AFRIKOJ, birž. 22 d. — 67 Italijos piliečiai, kurie gyveno Panteliarijos saloje, pasmerkė fašizmą ir visą Mussolinio režimą.

Italai parašė gen. Eisenhoweriui laišką, kuriame išdėstė fašistinio režimo niekšybes.

Fašistai per 20 metų siurbė visą energiją iš italų tautos, o dabar kraštą nori paversti griuvėsiais, tvirtina italai.

Biddle patarė panaikinti sutartį

—v—

WASHINGTON, D. C., birž. 22 d. — Praeitą savaitę laivyno sekretorius Knox paskelbė, kad departamento sutartis dėl Elk Hills rezervuarų panaikinta.

Knox įsakęs panaikinti sutartį, kai gavęs valstybės gynėjo patarimą panašiai pasielgti.

Kongreso atstovų tarpe kelia didelio įtarimo visas šis reikalas, manoma, jog norėta nešvariai pasipelnyti.

—v—

Hershey nežino kada šauks tėvus

COLUMBUS, O., birž. 22 d. — Aš nežinau kada valdžia pradės šaukti karo tarnybon tėvus, negaliu pasakyti ar jiems karo prievolė bus visai atidėta, šiandien gubernatorių konferencijoj pasakė gen. Hershey, kuris tvarko naujokų šaukimo reikalus.

Hershey pareiškė, kad yra 800,000 jaunų vyrų, kurie dirbo žemės uky, ir 1,000,000 nevedusių, kurie dirba karo pramonėj.

Tėvų tarnyba butų atidėta, jeigu pašauktų šiuos viengungius.

—v—

— 400 vokiečių prigėrė, kai Norvegijos pakraščiuose buvo nuskandintas vokiečių kariuomenės transporto laivas.

— Lenkijos gyventojai privalo apsiprasti su mintimi, jog vokiečiai apsigyveno Lenkijoje visiems laikams, pareiškė nacių darbo ministeris Sauckel (ONA).

— Vokiečiai pripažino, kad paskutiniu metu jų narlaiviai skandina žymiai mažiau laivų Atlantike.

Vėliausios Naujienos

— 1,300 asmenų padėta kalėjiman už riaušes Detroite. 34 jau nuteisti trims mėnesiams kalėjimo. Iš viso, užmušta 28 asmenys. Kariuomenė apramino miestą. Manoma, kad "ašies" agentai kurstė jaunuolius prie neramumų.

— John Lewis liepė angliakasiams grįžti į kasyklas ir dirbti iki spalių 31 dienos, jeigu valdžia kontroliuos krašto kasyklas. Lewis susitarė su sekr. Ickes. Vakar posėdžiavo angliakasių politinis komitetas.

— Buvusio Ispanijos karaliaus sunus Juan sako negrįšiąs Ispanijon, kol ten busiąs diktatoriškas gen. Franko režimas.

— Amerikos aviacija neteko 20 bombanešių ir 4 naikintuvų Vokietijos bombardavimo metu. Amerikiečiai numušė daugiau vokiečių lėktuvų.

— Hitleris pasiuntė 8 vokiečių divizijas Italijai ginti.

OKUPACINĖ VALDŽIA PREMIJOMIS NORI IŠVILIOTI MAISTĄ IŠ LIETUVIŲ

Už toną bulvių naciai duoda 2 punktus, o už dėžutę papirosų reikalauja 1 punkto

(Laišku per Lisaboną, Portugaliją)

Vasario 16 dienos "Kauener Zeitung" paskelbė ilgą informaciją apie premijų teikimą ukininkams už maisto pristatymo prievolių atlikimą. Ši premijavimo sistema reiškia ne ką kitą, kaip vokiečių valdžios spaudimą ukininkų atžvilgiu.

Taisyklėse aiškiai pasakyta, kad "premijas" gauna tiktai tie ukininkai, kurie atliks prievolę. O pagal "premijas" ukininkams išduodamos butiniausios prekės, kaip antai — druska, cukrus, degtukai, papirosai, lėkštės, peiliai, kirviai, kastuvai, vinys, piuklai ir t.t.

Pati premijavimo sistema matyti iš tokių pavyzdžių. Už vieną pristatytą kiaulę duodama nuo 1 iki 5 punktų; už toną javų nuo 3 iki 4 punktų; už vieną toną bulvių — 2 punktai; už 10 klg. kiaušinių arba sviesto — 1 punktas; už 250 litrų pieno — 1 punktas ir panašiai.

Tuo tarpu už 40 papirosų reikia atiduoti 1 punktą, 10 dėžučių degtukų irgi vertinama vienu punktu, t.y., 10 klg. kiaušinių ar sviesto, arba 250 litrų pieno!

Už pusę klg. cukraus reikalaujama 1 punktas; tiek pat už pusę litro degtinės ar pusę klg. vilnų, ar už vieną plaktuką, bružyklą ir t.t.

Tuo tarpu už kastuvą, dalgį, piuklą, kirvį, šakes ir pan. reikia atiduoti 4 punktus, taj yra tiek, kiek geriausiu atvėju gaunama už toną javų.

—v—

Vietoj "Į Laisvę" eina "Ateitis"

—v—

Kauno lietuvių dienraštis "Į Laisvę" nuo šių metų pradžios jau nebeišeina. Jo vieton pradėta leisti dienraštis, pavadintas "Ateitis".

"Į Laisvę" pirmas numeris pasirodė 1941 m. birželio 24 dieną, kai Kaune įvyko sukilimas prieš Maskvos okupaciją.

Laikraštyje buvo pranešta, kad susidarė laikinoji vyriausybė ir kad paskelbtas Nepriklausomos Lietuvos atstatymas. Laikraščio redaktorius buvo ats. kapitonas J. Žengė-Žlabys.

—v—

Reikia leidimas butui keisti

—v—

Vokiečių komisaro įsakymu Lietuvos gyventojams uždrausta be okupacinės valdžios komisaro leidimo keisti butą.

Įsakymas motyvuojamas butų stoka. Įsakymas leidžia vokiečiams gyventojus, reikalui esant, iškraustyti iš savo butų.

—v—

Puolė nacius Balakleja srityje

—v—

MASKVA, Rusija, birž. 22 d. — Ukrainoj sovietų aviacija smarkiai bombardavo vokiečių užfrontę Balakleja srityje, šiandien paskelbė sovietų štabas.

Rusų lakunams pavyko sukelti 8 gaisrus ir išardyti geležinkelių susisiekimą nacių užfrontėj.

Priešas negalės pristatyti karo medžiagos į pryšakines linijas. Rusai gavo sąjungininkų sveikinimų dviejų karo metų sukaktuvių proga.

—v—

— Poznaniuje vokiečiai sušaudė 189 lenkus.

ŠIOS DIENOS KARO VEIKSMAI

VOKIETIJOJ: Amerikos ir britų lakunai bombardavo Krefeldą, Diusburgą, Koelną ir kitas vakarų Vokietijos vietas. 44 britų lėktuvai negrįžo.

ITALIJOJ: Sąjungininkai bombardavo Napolį, Reggio Calabria, San Giovanni, Battipaglia, Concello ir kitus karo centrus.

RUSIJOJ: Sovietų lakunai bombardavo vokiečių užfrontę Balakleja srityje. Rusams pavyko sukelti 8 gaisrus ir išardyti geležinkelio stotį.

PACIFIKE: Sąjungininkų lakunai numušė 14 japonų lėktuvų N. Ginėjos fronte.

—v—

Prancuzų Vykd. Komitetas posėdžiauja

—v—

ALŽIRAS, Alžirija, birž. 22 d. — Prancuzų Vykdomasis Komitetas šiandien vėl svarstė karo vadovybės reikalus.

Manoma, jog gen. Giraud ir toliau vadovaus prancuzų Afrikos kariuomenei, o gen. de Gaulle vadovaus "kovojančių prancuzų" daliniams.

Komitetas nutarė, kad sąjungininkai nedarytų jokio spaudimo į prancuzų kariuomenės perorganizavimą. Massigli nori apvalyti Tunisiją nuo Vichy šalininkų.

—v—

Prašo patvirtinti du stebuklus

—v—

BERNAS, Šveicarija, birž. 22 d. — Popiežiui šiandien buvo perskaityti du raštai, kuriuose prašoma pripažinti kažkada Chicagoj įvykusį stebuklą. Šis stebuklas reikalingas Saveria Cabrini įšventinti.

Kiniečiai taip pat prašo pripažinti stebuklą, kuris neva įvykęs 1900 metais.

Popiežius randasi nelemtoj padėtyj, nes stebuklų gadynė jau praėjusi, niekas jais nebetiki, išskyrus kiniečius.

—v—

— Nuo karo pradžios Anglijos teritorijoj numušti 4,198 nacių lėktuvai.

— Karo metu visiškai išgriautas Peterhofas, carų apgyventa vieta šiaurės Rusijoj.

SMERKIA PASIMOJIMUS PRIEŠ KAINŲ KONTROLĘ

Atstovų Rumai Washington praėjusią savaitę priėmė pataisas republikono atstovo iš Illinois valstijos, Everett M. Dirksen. Esmėje pasiulytos Dirkseno pataisos taikomos sumažinti Kainų Administracijos Ofiso fondus $35,000,000.

Sumažinimas fondų norima padaryti, kad galima butų pakrikdyti valdžios programą, kuri numato teikimą subsidijų tikslu sumažinti reikmenių kainas, nurodo tų pataisų kritikai.

Be to, Dirkseno pataisos reikalauja nemokėti algų Kainų Administracijos samdiniams, kurie turės vykdyti subsidijų programą.

Dėl šių Dirkseno pataisų darbininkų atstovai ir kai kurie ekonomistai pareiškė protestų. C.I.O. atstovas Albert E. Glenn sako, kad Dirkseno užsimojimas yra aiškus: jis nori pakrikdyti visą kainų kontrolę, o paskui, kilus infliacijai, bėdą suversti ant prez. Roosevelto administracijos.

Profesorius Simeon E. Leland nurodo, kad kainų kontrole ir subsidijomis Anglija ir Kanada neleido infliacijai išsisiubuoti. O ir Amerikoje infliacija bent iki šiol buvo pažabota. Visi atsimena, sako jis, kaip praėjusio pasaulinio karo metais cukraus kaina pašoko iki 30 centų svarui, nes kainos nebuvo tinkamai kontroliuojamos.

Leland aiškina: Kainų kontrolė, kaip ji šiandien veikia Amerikoje, nėra tobula. Visgi ji yra geresnė, negu infliacija.

Kiti rimti chicagiečiai nurodo, kad Amerikoj šiandien yra tam tikrų grupių, kurios nepaiso nieko, jeigu tik nužiūri galimumo pakenkti valdžiai ir diskredituoti prez. Roosevelto administraciją. Nurodoma taipgi, kad yra grupių, kurios tikisi sau naudos iš infliacijos. Ot šitos grupės ir šitie visuomenės elementai ir taikosi pakrikdyti Kainų Administraciją.

BIZNIERIAI IR PROFESIONALAI UŽSISAKYKIT KALENDORIUS DABAR.

Kalendoriai 1944 m. jau gatavi! Kaina yra labai žema. 4-1/16x-9-5/16. Profesionalų kalendoriai $35.00 už 1,000. Šie kalendoriai tinka kiekvienam bizniui, su paveikslais. Sampelį prisiųsime.

Kalendoriai su **Gradusnikais** — $12.75—100. Sieniniai kalendoriai DeLuxe Mounts $6.50 ir $8.50 — 100. 1,000.

Turim visokios rųšies kalendorių; pažymėkit kokių norit. Užsisakykit iš lietuvių kalendorių dirbtuvės ir spaustuvės.

UNITED CALENDAR MFG. CO., 1221 E. 81st St. tel. Garfield 3159 CLEVELAND, OHIO.

VICTOR BAGDONAS
LOCAL & LONG DISTANCE MOVING

Perkraustom fornišius, pianus ir visokius rakandus bei štorus. Vežam į farmas ir kitus miestus. Žema kaina. Musų darbas garantuotas. Taipgi pristatome anglis į visas miesto dalis.

3212 So. Halsted St.
Šaukite Tel. VICTORY 0066

★ **FOTOGRAFAS** ★
CONRAD
FOTOGRAFAS

Studija įrengta pirmos rųšies su moderniškomis užlaidomis ir Hollywood'o šviesomis. DARBAS garantuotas.
420 W. 63rd St.
Tel. ENG. 5883-5840

BUDRIKO

DIDELĖ KRAUTUVĖ — RAKANDŲ, RADIO, JEWELRY, LAIKRODĖLIŲ, DAIMANTŲ, AKINIŲ, REKORDŲ.

Milžiniškas 150 tukstančių dolerių vertės stakas pasirinkimui. Už cash ir lengvais išmokėjimais.

Jums apsimokės atvažiuoti pas Budriką, nors jųs gyvenate ir už 200 mylių Kainos žemos. Krautuvė randasi nuosavame baltame name,

3241 So. Halsted St.
Telefonas CALUMET 7237.

Krautuvė atidara ir nedėliomis nuo 10:00 val. ryto iki 4:00 v. popiet.

Žymus Radio Programai leidžiami Budriko Krautuvės WCFL 1000-K. Nedėlios vakare, 9-tą valandą. WHFC 1450-K. Ketvergo vakare, 7-tą valandą.

Kirminai Naikina Derlių Illinois Ir Wisconsin Valstijose

—v—

Vadinami "armijos kirminai" — ne todėl, kad jie ką nors bendra turėtų su armija, bet todėl jie taip taip vadinami, kad slenka kuopomis, lyg kariai — naikina derlių Illinois valstijoje ir pietinėje Wisconsin dalyje. Kirminai daro nemažai žalos kornams ir ganykloms. Šįmet pastebėta jų ypatingai daug šitose valstijose.

—v—

Ir Progressive Mine Workers Unijos Nariai Streikuoja

—v—

Illinois valstijoje United Mine Workers unija priskaito narių apie 23,000. Jie išėjo į streiką, kadangi jų viršininkas Lewis nesusitaiko su samdytojais.

Kita angliakasių unija — Progressive Mine Workers Union — Illinois valstijoje priskaito apie 15,000 narių. Ir šios unijos pusė narių prisidėjo prie streikierių.

—v—

Gyvulių Gabena Mažiau Į Skerdyklas

—v—

Chicagoje praėjusį pirmadienį Karo Mėsos Taryba turėjo susirinkimą. Svarstė mėsos parupinimo armijai klausimus. Kaip žinoma, valdžia reikalauja, kad 45 nuošimčiai parupinamos jautienos butų skiriami ginkluotoms šalies jėgoms ir Amerikos talkininkams. Tuo gi tarpu pastebėta, kad vis mažiau gyvulių gabenama į skerdyklas.

Kodėl mažiau jų gabenama į skerdyklas, kaip paskatinti gabenimą — tuos ir panašius klausimus Karo Mėsos Taryba ir svarstė.

—v—

2,403 Darbininkai Gavo Leidimus Pasikelti Kitur Dirbti

War Manpower Komisija Chicagoj ir apylinkėje leido per paskutines penkias savaites 2,403-ms darbininkams persikelti į kitas darbavietes. Jų darbai buvo "įšaldyti". Leidimo persikelti negavo 1,976 darbininkai.

NAUJIENŲ-ACME Telephoto

Policija paima savo globon negrą, kad tuo budu galėtų apsaugoti jį nuo įtužusios minios riaušininkų. Tai vaizdas iš Detroito rasinių riaušių.

Atėmė Gasolino Korteles Teisėtai

—v—

Praėjusį sekmadienį, birželio 20 dieną, Fond du Lac racionavimo taryba atėmė kai kuriems Illinois valstijos automobilistams gasolino korteles. Jie, automobilistai, mat, nestengė duoti pakankamai įtikinančio atsakymo, iš kur gavo gasolino tokiai ilgai kelionei.

Ryšium su atėmimu jiems gasolino kortelių, Illinois automobilistai kreipėsi su skundu į Chicagos Apskrities Kainų Administraciją. Tačiau Raymond S. McKeough, Kainų Administracijos Chicagos apskrities direktorius, paaiškino, kad Fond du Lac racionavimo taryba elgėsi pilnai legališkai, atimdama gasolino korteles.

—v—

Kareiviams Svarbus Įsakymas!

—v—

Jungtinių Valstijų kariai, ypač tie jų, kurie yra Europos fronte, šiomis dienomis gavo svarbų įsakymą: rašyti atsakymus į laiškus, kuriuos jie gauna nuo namiškių.

Ak, ne — ne dėlto paliepimas duotas, kad kariuomenės vyriausybė butų pasidariusi sentimentališka.

Dalykas yra toks, kad kareivių tėvai, merginos ir giminaičiai užverčia Jungtinių Valstijų Karo Departamentą klausimais apie karius, kai negauna atsakymo į savo laiškus. O tai reiškia Karo Departamentui daugiau darbo.

—v—

Lenkų Pagerbimui Pašto Ženklas

—v—

Chicagoje ir Washingtone antradienį, birž. 22 dieną, buvo atliktos ceremonijos ryšium su išleidimu naujo Amerikos pašto ženklo. Ženklas išleistas tikslu atžymėti Lenkijos žmonių pasiaukojimus dabartinio karo metais.

Iškilmėse Chicagoje, vyriausiojo pašto skyriaus patalpose (prie Van Buren ir Canal gatvių), kalbėjo generalinis Jungtinių Valstijų paštorius Frank C. Walker. Jis tarp kitko pasakė: Rimti vyrai, kurie skaitė praeities rekordus, žino, kad kai kurių žmonių negalima išnaikinti. Tokie žmonės yra lenkai.

Apvylė Žemaičius

—v—

Žemaičiai turėjo susirinkimą birželio 16 dieną Rudauskų svetainėje, kur jie visuomet laiko susirinkimus.

Šis susirinkimas buvo skaitlingas, nes šaukė jį atvirutėmis. Žemaičiai rengėsi prie savo pikniko, kuris turėjo įvykti birželio 27 dieną Dan Smith Darže.

D. Smith yra šito klubo narys ir skaitėsi geras žemaičių prietelis ir jų užtarėjas. Jis turi ir daržą, kurį žemaičiai buvo paėmę pikникui. Jie taipgi buvo davę D. Smithui $5 rankpinigių. Jis pats buvo šitame susirinkime (birželio 16 d.) ir čia Žemaičių Klubui pareiškė, kad daržo žemaičiams duoti jau negalįs. Jis padaręs klaidą ir tą pačią dieną parendavęs daržą Roselando Aido Chorui.

Žemaičių Klubas pirmiau nusamdė daržą, bet jį gavo komunistų choras. Savininkas komunistams užleido vietą, nors šie paėmė daržą daug vėliau, negu žemaičiai.

Taikųs žemaičiai nesiprovojo. Gal jie ras kitur vietą savo piknikui, bet vis gi nesmagumo jiems yra padaryta.

Barbora Gurskienė.

—v—

Dr-ja Lietuvos Ukininkas Rengs Išvažiavimą

—v—

Pereitą sekmadienį Draugija Lietuvos Ukininkas nutarė rengti gražų šeimyniską išvažiavimą. Visus rengimo reikalus tvarkys valdyba, pirmininkaujant Dr-jos pirm. Antanui Valoniui. Kaip girdėt, šis išvažiavimas bus vienas iš gražiausių bei linksmiausių, nes visa valdyba žada sudaryti ką nors naujo. Išvažiavimo programa bus paskelbta vėliau. Draugijos nariai prašomi tėmyti pranešimus laikraščiuose.

Ieva Lukošiutė, fin. rašt.

—v—

Lietuvis Kareivis Gavo Paaukštinimą

—v—

Afrikos fronte į kapralus buvo paaukštintas chicagietis kareivis Ben Bartusus. Jo pavardė atrodo lietuviška.

—v—

Pirkite tose krautuvėse, kurios garsinasi "NAUJIENOSE"

AUDRA UŽGAVO CHICAGĄ PIRMADIENIO VAKARE

Pirmadienio vakare audra užgavo Chicagą. Vėjo smarkumas siekė apie 40-50 mylių valandoje.

Audra išrausė šimtus medžių ir nutraukė elektros laidus. Keliolika mažų laivų Michigan ežere išmesta į krantą.

Policija Chicagoje ir artimuose jai miesteliuose gavo apie 700 pašaukimų. Žmonės ypač buvo susirupinę, kai vėjas nutraukė gyvus elektros laidus.

Nuvirtęs medis sulaikė pusę valandos judėjimą elevatorių traukinių prie Chicago avenue stoties. North Shore Line traukiniai sulaikyti pusę valandos irgi todėl, kad medis nukrito ant bėgių prie Linden avenue stoties Wilmette miestely. Pats miestelis Wilmette trumpą laiką buvo užtemdytas, kadangi vėjas nutraukė elektros laidus.

Nuplėšta vėjo iškaba ties 69 East Congress street sužeidė policininką William Gelatka. Jis buvo nugabentas į ligoninę.

Pakraščių sargyba gavo 11 pašaukimų iš laivelių įgulų, kurias audra užtiko Michigan ežere. Laivai buvo išmesti į krantą ties Foster gatve, Lawrence, Montrose ir Junior Terrace.

Tik vienas burinis laivas Gossoon nuskendo. Jis atsimušė į prieplaukos užtvarą. Šeši laivo pasažieriai iššoko į užtvarą. Juos vėliau išgelbėjo pakraščių sargyba.

Čia minėta apie įvykius paežery. Nelaimių atsitiko ir žalos padaryta turtui taipgi kitose miesto dalyse. Antradienio rytą tose Chicagos apylinkėse, kur yra daugiau medžių, gatvėse ir šaligatviuose buvo daug lapų ir medžių šakų, lyg kas medžius butų naktį genėjęs.

Penki Iš Chicagos Apylinkės Sužeisti

—v—

Karo Departamentas paskelbė naują sąrašą sužeistų frontuose. Sąraše paduodami vardai penkių vyrų iš Chicagos apylinkės. Jų tarpe minimas kareivis Walter J. Dobrowolskis, kurio motina, ponia Anna Dobrowolski, gyvena adresu 1702 North Talman ave. Taipgi minimas kareivis Leonard Gillis, kurio brolis, Lonnie Gillis, gyvena adresu 456 Jefferson, Gary mieste.

—v—

Prašo Nesamdyti Taksikebų Be Reikalo

—v—

National Association of Taxicab Owners laikė suvažiavimą Chicagoje Sherman viešbuty. Suvažiavimo dalyviai atstovavo 13,000 taksikebų, arba ketvirtą dalį visų tokių šalies vežimų.

Suvažiavimas nutarė suintensyvinti skelbimų kampaniją, kuri graudens publiką neimti važiavimui taksikebų bet kokiu, kartais visai menku, reikalu.

Skelbimų kampanija prašys publiką samdyti kebus važiavimui tik svarbesniais reikalais ir, kur galima, dalintis kebu su kitais pasažieriais.

—v—

Sudarė Naują Civilinės Apsaugos Vienetą

—v—

Illnois valstijos Civilinės Apsaugos organizacija, už Chicagos ribų, sudarė naują vienetą. Jis yra gaisrų sargyba. Naujo vieneto užduotis bus kovoti mažesnius gaisrus ir rupintis, kad gaisrų mažiau kiltų. Šis vienetas pastaruoju laiku darėsi vis labiau reikalingas, nes skaičius gaisrų valstijoje daugėjo.

REMKITE TUOS, KURIE GARSINASI "NAUJIENOSE"

AKIŲ SPECIALISTAI

DR. VAITUSH, OPT.
LIETUVIS

Mano 20 metų praktikavimas jusų garantavimas.
Optometrically Akių Specialistas

Palengvina akių įtempimą, kuris esti priežastimi galvos skaudėjimo, svaigimo, arba aptemimo, nervuotumo, skaudamą akių karštį, atitaiso trumparegystę ir toliregystę. Prirengia teisingai akinius. Visuose atsitikimuose egzaminavimas daromas su elektra, parodančia mažiausias klaidas. Speciali atida atkreipiama į mokyklos vaikus.

Atitaisome akių color blind.

VALANDOS: nuo 10 ryto iki 8 v. vak. Seredomis nuo pietų, o Nedėlioj pagal sutartį.

Daugely atsitikimų akys atitaisomos be akinių. Kainos pigiau kaip pirma.

4712 South Ashland Av.
Phone YARDS 1373

Dr. G. SERNER
LIETUVIS AKIŲ GYDYTOJAS
25 metų patyrimas

Tel. Yards 1829
Pritaiko Akinius. Kreivas Akis Ištaiso.

Ofisas ir Akinių Dirbtuvė
3401 SO. HALSTED ST.
kampas 34th St.
Valandos nuo 10 iki 4, nuo 6 iki 8
Nedėlioj pagal sutartį.

DR. KARL NURKAT
(NURKAITIS)

Pritaiko atsakomingai akinius už prieinamą kainą ir ant lengvų išmokėjimų.

3241 S. Halsted Street
PHONE CALUMET 4591
RAKANDŲ KRAUTUVĖ

KITATAUČIAI

DR. HERZMAN
IŠ RUSIJOS

Gerai lietuviams žinomas per 39 metus kaipo patyręs gydytojas chirurgas ir aukušeris.

Gydo staigias ir chroniškas ligas vyrų ir moterų ir vaikų pagal naujausius metodus. X-Ray ir kitokius elektros prietaisus.

Ofisas ir Laboratorija
1031 W. 18th St. netoli Morgan St.
Valandos nuo 10—12 pietų ir nuo 6 iki 7:30 val. vak. kiekvieną dieną, išskiriant šeštadienio vakaro ir nedėliomis.
Tel. CANAL 3110.
Rezidencijos telefonas:
Superior 9454 ar CENTRAL 7464

Dr. Charles Segal
OFISAS:
4729 So. Ashland Ave.
— 2-ros lubos —
CHICAGO, ILLINOIS
Ofiso Valandos:
Nuo 10—12 val. ryto, nuo 2 iki 4 val. popiet ir nuo 7 iki 8:30 val. vakaro. Nedėliomis nuo 10 iki 12 valandai dieną.
Phone MIDWAY 2880

LIETUVIAI
GYDYTOJAI IR DENTISTAI
Amerikos Lietuvių Daktarų Draugijos Nariai

Phone CANAL 6122
Dr. S. BIEŽIS
GYDYTOJAS IR CHIRURGAS
2201 West 22nd Street
Valandos nuo 1—3 ir 7—8
Seredomis ir Nedėl. pagal sutartį
Rez. 3241 W. 66th Place
Phone REPublic 7868

Ofiso Tel. VIRGINIA 0036
Aezidencijos telefonas
BEVERLY 8244
DR. T. DUNDULIS
GYDYTOJAS IR CHIRURGAS
4157 ARCHER AVENUE
Ofiso valandos:
nuo 1—3 ir nuo 6—8:30 val. vakaro
Trečiadieniais pagal sutartį.

✚
Dr. F. Pulsucki Le Van
DR. GRACE ILIFF
GYDYTOJAS IR CHIRURGAS
Valandos kasdien 2—4 ir 7—9 vak.
Ketvirtadieniais tik pagal sutartį
1957 W. Garfield Blvd.
Cor. Damen HEMLOCK 6699

A. Montvid, M. D.
West Town State Bank Bldg.
2400 WEST MADISON STREET
Val.: 1 iki 3 popiet, 6 iki 8 vak.
Telefonas SEELEY 7330
Namų telefonas BRUNSWICK 0597

DR. S. NAIKELIS
GYDYTOJAS IR CHIRURGAS
Ofisas ir Rezidencija
3417 So. Halsted St.
Tel. LAFAYETTE 7020
Val. 2—4 popiet, 7—8:30 vak.
Sekmadienį pagal sutartį.

Telefonas YARDS 3146
DR. V. A. ŠIMKUS
GYDYTOJAS IR CHIRURGAS IR AKINIUS PRITAIKO
744 W. 35th Street
Valandos: 11—12; 2—4 ir 6:30—8:30
Pirmadieniais tik nuo 2—4 ir 6:30—8:30. Šventadieniais: 11—12.

DR. STRIKOL'IS
Gydytojas ir Chirurgas
Ofisas 4645 SO. ASHLAND AVE.
Ofiso val.: nuo 2 iki 4 ir nuo 6 iki 8 val. Nedėlioj pagal susitarimą.
Ofiso tel. YARDS 4787
Namų tel. PROSPECT 1930

DR. C. Z. VEZEL'IS
DENTISTAS
4645 So. Ashland Ave.
arti 47th Street
Telefonas YARDS 2246
Valandos: nuo 9 iki 8 vakaro
Seredoj pagal sutartį.

DR. BRUNO J. ZUBRICK'AS
GYDYTOJAS IR CHIRURGAS
NAUJOJE VIETOJE
2403 West 63rd St.
VALANDOS: 2—4 popiet ir 7—9 vakaro, trečiadieniais ir sekmadieniais pagal susitarimą.
Telefonas HEMLOCK 7899
Namų tel. RADCLIFFE 7885

KITI LIETUVIAI DAKTARAI

Tel. HEMLOCK 5849
Dr. Peter T. Brazis
GYDYTOJAS IR CHIRURGAS
6757 S. Western Ave.
VALANDOS: 1 iki 3 ir nuo 7 iki 9
Treč. ir Sekm. susitarus.

Dr. Emily V. Krukas
GYDYTOJA IR CHIRURGAS
4146 Archer Avenue
Ofiso Tel. LAFayette 3210
Res. Tel. LAFayette 0094
Jeigu Neatsiliepia—
Šauk KEDzie 2868.
VALANDOS:
Pirmad., Antrad., Ketvirt. 6—9 vak.
Penktad., Šeštad. 8:30—9:30 vakaro
Sekmadienį pagal susitarimą.

DR. MARGERIS
3325 So. Halsted St.
Valandos: nuo 10 iki 2
ir nuo 6 iki 8.
Sekmadieniais nuo 10 iki 12.
Phone YARDS 7299

Garsinkitės 'N-nose'

NIPPER

Kanados Lietuvių Žinios

TRUMPAI APIE VISKĄ

NENORI ŠVIESTIS

"Liaudies Balso" Nr. 605 talpinamas šolomskio literaturkos jau kelintas iš eilės aplinkraštis. Aplinkraštis aiškina, kokias puikias knygas Šolomskio kompanija leidžia. Knygų vyriausias tikslas esąs SUTEIKTI SAVO NARIAMS APŠVIETOS PRIEMONIŲ. Tai didelė šiderstva iš literaturkai priklausomų žmonių. Tiesa, gera knyga yra apšvietos šaltinis. Bet buti paleckiniais pliuškiais ir girtis savo rašomomis knygomis, kad jos esančios "apšvietos" priemonė reikėtų sarmatytis.

Rimtesni lietuviai ir literaturkos kuopos sarmatijasi tos "apšvietos". Paklausykite, ką apie tuos "tamsunus" kalba literaturkos centro komitetas. "...Bet su dideliu apgailestavimu reikia atžymėti, jog per šituos keturius mėnesius net 43 KUOPOS NĖRA PRISIUNTUSIOS CENTRUI NEI VIENO CENTO DUOKLIŲ, NEI UŽ VIENĄ NARĮ! (literaturkos C. K. pabraukta). Tų kuopų nei VIRŠININKAI NĖRA APSIMOKĖJĘ DUOKLIŲ (Mano pabraukta). Tai jau didelė negarbė ir nepaisymas savo organizacijos..."

Jei tiek kuopų su jos viršininkais nenori bimbiškai šviestis, tai ar negeriau, kad literaturkos centras tą savo "apšvietos" įstaigą uždarytų, kaip kad kominterno prezidiumas uždarė kominterną. Kai dėl didelės negarbės ir nepaisymo savo organizacijos, tai tų 43 kuopų nariai ir viršininkai, matyt, geriau sutinka tą "negarbę" turėti, negu turėti tokią "garbę", kokią jie turėjo nuo rugsėjo 23 d. 1939 m. iki birželio 22 d. 1941 m. Apsišvietusios kuopos atrodo nutarė daugiau ragožium nesivartyti. Nuo proletaro verstis į komunacį, nuo komunacio į didžiausį buržuazijos patriotą (žinoma, ribotam laikui), nuo patrioto kažin kur kitur, — juk tai ištikro reikėtų buti dideliam tamsunui. Dauguma lietuvių tokios garbės nenori. Jie jau pradėjo eiti į pirtį šalomskio apšvietos nusimazgot. Bravo vyrai — busime draugai.

LIETUVIŲ VAIKAI S.S.R.S. KAIP PO ŠILTU SPARNU

Tame pačiame "L.B." Nr. 605, trečiame puslapyje, tokia antrašte kažkoki Irena Povilaičiutė aprašinėja apie pabėgusius iš Lietuvos vaikus, pasimetusius nuo tėvų vaikus, žuvusių tėvų, tarnavusių Raudonojoj armijoj našlaičius. Apie motinų vaikus, kurioms sunku juos išlaikyti, ir pagaliau iš Lietuvos išvežtus vaikus. Štai ką sako Irena Povilaičiutė savo korespondencijoje "L.B." apie tuos vaikus: "...Nors ir labai sunkus karo metas, tačiau evakuoti lietuvių vaikai yra aprupinti tiek, kad gali ramiai laukti karo pabaigos ir gyvi, sveiki išauklėti grįžti į Lietuvą. Vaikai aprupinti maistu, butu, apsivilkę, apsiavę. Tarybų vyriausybė jais rupinasi kiek galėdama".

Tai yra geras dalykas, kad tie vaikai aprupinti ir nebadauja. Ar Stalinas ir Paleckis tais vaikais rupinasi iš mielaširdystės ar kokiais kitais išskaičiavimais, — yra klausimas. Bet jeigu tie vaikai Sovietų Rusijoje aprupinti viskuo, kad sveiki gali augti, kaip kad Irena Povilaičiutė sako, tai kokiems galams Povilas Rotomskis, važinėdamas po Kanadą (Toronte gegužės 11 d. ir Montreale gegužės 9 d.) maldauja ir ubagauja dolerius išvežtų iš Lietuvos vaikų išlaikymui? Vienas iš tų dviejų naujų patriotų meluoja. Šiuo atsitikimu meluoja P. Rotomskis. Kadangi vaikų klausime jų nuomonės skiriasi abudu negali meluoti. Kadangi, kaip minėjau, Šolomskis skundžiasi, kad 43 kuopos ir viršininkai neatsiuntė **nei vieno cento, nei už vieną** narį ir liepos mėnesio pirmą dieną tuos kuopos automatiškai skaitosi iš literaturkos pasitraukusiomis, tai vienas spenys jau užtruko, o "švietėjams" maitintis pieno juk reikia, todėl tas New Yorko Sovietų štabo konsulato narys yra siunčiamas po kolonijas ubagauti. Lietuvių vaikai SSRS. kaip po šiltu sparnu, sako Irena Povilaičiutė, o Rotomskis su visomis savo siratomis renka aukas tiems vaikams. Kaip sau nenorite, bet tai yra raketas vaikais prisidengus vilioti iš žmonių pinigus.

"LEKCIJA NACIŲ BERNAMS — KAS IŠDAVĖ FRANCIJĄ"

Tame pačiame "L.B." Nr., tame pačiame puslapyje, ponas Yla persispausdina "išpažintį šimtonuošimtinio francuzo nacionalisto" Emile Bure. Tas šimtanuošimtinis nacionalistas francuzas dėl Francijos neišsilaikymo prieš Hitlerio veržimąsi į Franciją ir pagaliau dėl okupavimo visos Francuzijos begėdiškai kaltina tuometinę Francuzijos vyriausybę išdavimu. Dar daugiau — tas šimtaprocentinis nacionalistas kaltina prieš tai buvusį socialistą Leoną Blumą ir jo vyriausybę.

Apsidžiaugęs ponas Yla to šimtaprocentinio nacionalisto Emile Bures šmeižtais ir išmislais prideda ir savo trigrašį socialistų adresų. Francuziškas Bure (kaip ir lietuviškas K. Bure), budamas šimtaprocentiniu nacionalistu, be abejonės, priklausė francuzų fašistams ir suokalbiavo demokratinę Francijos vyriausybę nuversti. Socialistai šimtaprocentiniams nacionalistams (t.y. fašistams) buvo ir yra didžiausias priešas. Socialistus šmeižė pirma, šmeižia ir dabar. Komunistai, kad nukreipti pirmiau buvusį savo bendradarbiavimą su Hitleriu, spausdina visokių fašistų visokius melus, prieš socialistus. Vadinti socialistus nacių bernais yra biauriausias besąžiniškiausias šmeižtas. Komunistų vadai tatai daro, kad galėtų nusiplauti savo griekus. Eilinis komunistas, neskaitydamas kitų laikraščių, nežino, ką faktai kalba apie jų vadus. O faktai yra tokie: kai Stalinas draugavo su Hitleriu, tai turėjo draugauti ir visi komunistai. Draugavo ir Francuzijos komunistai. Okupavus Hitleriui Francuziją, komunistų vadai nuėjo taip toli, kad pradėjo lenktyniuoti su Petainais ir Lavaliais dėl gauleiterio vietos. Tuo tarpu socialistai Blumas ir kiti buvo areštuoti ir laikomi kalėjimuose. Socialistų vadas Leon Blum ir kiti liko net išvežti į Vokietijos kalėjimus. Bile dieną Geštapo gali juos nužudyti.

Akivaizdoje tų faktų, Blumui ir kitiems socialistams lipdyti nacių berno vardą gali tik visai sąžinės netekęs šarlatanas. Nacių bernai nesėdi kalėjimuose. Hitleris savo bernus padarė gauleiteriais. Į gauleiterio činą kontestuoja daug buvusių komunistų. Dėl to kaltas Stalinas, pramynęs jiems kelią 1939 m. Tie, kurie šiandien sėdi Hitlerio kalėjimuose, yra didvyriai, o ne bernai.

KARŠTI RĖMĖJAI

Kai Stalinas draugavo su Hitleriu, tai musų, jusų ir visi komunistai kalbėjo ir giedojo tokią giesmę: Francija ir Anglija paskelbė karą Vokietijai. Hitleris nenori karo. Hitleris nori taikos ir tam panašiai.

Žinoma, už tokį žmonių kurstymą, pasimojimą parduoti savo šalį Hitleriui, pagal Kanados apsigynimo įstatymus tie kurstytojai buvo uždaryti į koncentracijos stovyklas, o jų turtas konfiskuotas. Komunistai visą laiką veikė svetimais vardais. Pavyzdžiui, lietuviai veikė literaturkos vardu prisidengę, ukrainai farmerių ir darbininkų draugijos vardu; kitų tautų komunistai kitais vardais. Komunisto vardo jie vengė, nes jis kanadiečiams buvo per daug raudonas — kruvinas. Taigi, uždarymu komunistų lizdu, prisidengusių nekaltais vardais, dabar jie bando pasižvejoti dolerių. Per šimtą tokių nuosavybių iš jų buvo konfiskuota; jų tarpe Ukrainų Farmerių ir Darbininkų Draugijos nuosavybės. Laikai pasikeitė. Internuotieji paleisti. Tačiau nuosavybės negrąžinamos, nes vienos parduotos, o kitas už pirmesnį priešvalstybinį nusikaltimą įstatymas neleidžia grąžinti. Tarnaudami (arba kaip komunistai sako bernaudami) naciams, jie pražudė daug darbo žmonių turto ir prakaito. Dabar jie norėtų tą turtą atgauti tik dėl to, kad jie dabar kovoja prieš nacius. Organizuoja vajų, renka dolerius ir štai kaip savę išduoda "Liaudies Balse" 605 Nr. 4 pus.: "Gi (Ukrainų Farmerių ir Darbininkų Draugijos), tos draugijos nariai DABAR YRA KARŠČIAUSI KANADOS KARIŠKŲ PASTANGŲ RĖMĖJAI". (mano pabraukta).

Aiškiau jau niekas negali parodyti, kad komunistai tarnavo — bernavo Hitleriui. Jie patys pasisako, kad tik DABAR **yra karščiausi** Kanados kariškų pastangų rėmėjai. Well, draugai: ne dabar tą jusų turtą valdžia ir konfiskavo. Ji konfiskavo tada, kada bernavot naciams. Ko dabar verkt? Pražudėte milijonus dolerių turto (vien tik Ukrainų nuosavybių konfiskuota per 100, o kur kitų tautų komunistų nuosavybės?), ir dar magaryčioms norite pridėti advokatams keletą tukstančių darbininkų prakaitu sulaistytų dolerių. Pagalvokite: ar nedarote naują darbininkams skriaudą. Iš to turėtų daug kam buti aišku: kas buvo nacių bernai...

GYVENA TIKĖJIMU

"L.B." Nr. 606 vedamam straipsny vienas iš Paleckio fruktų rašo: "Kanados lietuviai (ne lietuviai, bet komunistai) niekad neabejojo, kad Lietuvos liaudis laisva valia pasirinko socialistinį kelią ir draugystę su Sovietų Sąjunga. Bet dabar, po atsilankymo Tarybų Lietuvos atstovo (Povilo Rotomskio), kanadiečių TIKĖJIMAS susitvirtino dar labiau".

Tai lygiai kaip religinės davatkos: tiki į pomirtinį gyvenimą, į dangų ir kitką. Jų tas tikėjimas "susitvirtina", kai kunigėlis apie nebutus dalykus gražiai nušneka. Komunistų religijos davatkėlės tikėjimu "susitvirtina", kai Stalino kunigėlis paskaito kieno nors surašytą melų litaniją apie "socialistinį" kelią-sovietinį rojų. Faktų žinojimo jiems nereikia. Rotomskis paskaitė raštą, kad Lietuvos žmonės nuėjo "socialistiniu" keliu, ir jų tikėjimas "susitvirtino" dar daugiau. O kai prieš Hitlerio okupaciją brolis ar sesuo pasiskųsdavo savo laiške savo broliui komunistui, kad mes po Stalino saule kepam, džiustam ir vargstam, tai "susitvirtinusiam" tikėjimu nesunku tikėti, kad jo brolis "parsidavėlis", myli kapitalistinį kelią į peklą.

Tie, kurie stiprybę semia iš tikėjimo, vadinasi fanatikais. Fanatikas visuomet tiki į nesąmonę. — J. N.

NAUJIENŲ-ACME Telephoto

Anglijos karalius Jurgis (po kairei) sveikinasi su vice-adm. Henry K. Hekitt, adm. John L. Hall ir adm. Spencer S. Lewis (visi iš Amerikos laivyno) kažkur Afrikoje.

—v—

Visuomenės Žiniai

—v—

Verčant naują musų bendros darbuotės lapą, mes Kanados Lietuvių Tarybos, Toronto skyriaus, veikėjai, norime padaryti visuomenei sekamą pareiškimą:

Mes manome, kad ne tik Toronto ir apylinkės, bet ir visos Kanados lietuviai žino, jog K. L. Taryba buvo suorganizuota ir pradėjo savo tautos atvadavimo darbą 1940 metų rugpiučio 15 d., Toronto mieste. Taipgi žino, kad kilus tarpusaviems nesusipratimams, Tarybos Centras tapo perkeltas į Montrealį 1941 metų pabaigoje, ir nuo to laiko ligi šiam Toronto veikėjai negalėjo rasti bendros kalbos.

Tuo tarpu Lietuvos žmonių sunki padėtis ir pačios Lietuvos ateitis kasdieną vis eina blogyn ir blogyn. Lietuvos nepriklausomybės priešai nesnaudžia. Jie siuntinėja savo agentus po visus didesnius Kanados ir Amerikos miestus, kad dar labiau drumsti ir ardyti lietuvių vienybę.

Matydami Lietuvos priešų pasiryžimą ir jų pastangas ir vėl amžiams pavergti Lietuvą, mes Toronto lietuviai negalime ramiai žiurėti, kada musų broliams yra kalami nauji pančiai, statomi nauji kalėjimai Sibiro tundrose ir ruošiamos naujos nekaltų žmonių žudynės!

Turint omenyj praeityj įvykusius nesusipratimus, musų (naujai stojančių į darbą) didžiausiu troškimu yra, kad Tarybos veikimo ribose nebutų keliami partiniai ar religiniai ginčai: kad kiekvienos srovės ar grupės žmonės neprivalo elgtis taip, kuomi galėtų pažeisti kitų žmonių įsitikinimus. Reikia visuomet atsiminti, kad prie Kanados Lietuvių Tarybos darbuotės dedamės kiekvienas laisvai, savo noru, niekieno neverčiami, įvairių įsitikinimų žmonės.

Todėl privalo egzistuoti tokios sąlygos, kad visi demokratiniai nusistatę lietuviai galėtų tautos išlaisvinimo darbą dirbti!

Bet šalininkai rėžimo, prieš kurį Jungtinės Tautos veda karą, turi buti **griežtai smerkiami!**

Jeigu mes visi kiek išgalėdami padėsime Jungtinėms Tautoms laimėti šį karą, ir jeigu laikysimės viršuj paminėtų dėsnių, tai galime tikėtis, kad išeivijos lietuviai iškovos Lietuvos žmonėms laisvę patiems spręsti savo likimą!

Todėl dėl labo Lietuvos, dėl labo visos žmonijos, mėginkime dirbti bendrai ir sutartinai.

Tolimesniam darbo vystymui yra išrinkta nauja sekama valdyba:

P. Kairys—pirmininkas,
L. Pocius—vicepirmininkas,
S. Batkienė—sekretorė,
V. Banylis—vice-sekretorius,
Z. Užemeckienė—iždininkė.

—v—

SMULKIOS ŽINIOS IŠ VISUR

—v—

Rusai numušė 276 nacių lėktuvus

—v—

MASKVA, Rusija, birž. 21 d. — Praeitos savaitės kovų metu sovietų aviacija numušė 276 vokiečių lėktuvus, skelbia sovietų štabas.

Šį pavasarį rusams pavyko iš viso numušti 3,595 nacių lėktuvus.

Sovietų karo vadovybė yra įsitikinusi, jog Hitleris netrukus pradės puolimą. Barento juroje vyko susirėmimai su naciais.

—v—

Smigly-Rydz kaujasi Lenkijoj?

—v—

ALŽIRAS, Alžirija, birž. 21 d. — Tvirtinama, kad buvęs lenkų užsienio ministeris Joseph Beck randasi sanatorijoj Bavarijos Alpėse.

Buvęs Lenkijos prezidentas Ign. Moscicki pasitraukė iš politikos ir gyvena Šveicarijoj.

Marš. Smigly-Rydz prieš porą metų buvo Rumunijoj, bet dabar neturima žinių apie jį. Tvirtinama esą jis vadovaująs lenkų partizanams, kurie veda kovą prieš vokiečius pačioj Lenkijoj.

—v—

— Varšuvoj žydų ir vokiečių kovų metu išgriauta daugiau namų, negu vokiečių okupacijos kovų metu (ONA).

KODĖL KENTĖTI DĖL KOJŲ? D-RO Blasczynskio Gyduolės gaunamos vaistinėse, pagelbės Jums! BOROCYL Milteliai nuo niežėjimo, perdidelio prakaitavimo, prasto kvapsnio ir užkrėtimo odos, iššaukiančios atleto koją. BOROCYL skystis lengvoms žaizdoms, nuo perštėjimo, nudegimo, susižeidimų ir visokių odos ligų.
BOROCYL CO., 1200 N. Ashland Av. Tel. BRUNS. 7209

Jei Kam Reikalingi Pinigai
Duodam PASKOLAS
ant Pirmų Morgičių
UŽ MAŽESNĮ NUOŠIMTĮ
BE KOMIŠINO
Patarnavimas Greitas ir Teisingas

DABAR MOKAME 3% UŽ PADĖTUS PINIGUS.
STANDARD FEDERAL SAVINGS
and LOAN ASSOCIATION of CHICAGO
JUSTIN MACKIEWICH, Pres. and Mgr.
4192 Archer Avenue • Virginia 1141

NATHAN KANTER
EXTRA! EXTRA!
Permainytas vardas ir adresas
MONARCH LIQUOR
Lietuviškas Žydukas
3529 S. HALSTED ST.
Phone YARDS 6054

Sutaupysim jums pinigų perdirbdami musų dirbtuvėj jusų seną setų į naują. Darbas garantuojamas.
ARCHER AVENUE FURNITURE MFG.
JOS. KAZIKAITIS, Savininkas.
4140 Archer Ave.
Telefonas LAFAYETTE 3516

DIRBTINI DANTYS
Į kuriuos gražu žiurėti!
Nepaprastas pavertimas iliuzijos į tikrenybę. Yra labai prižiurima, kad išvengus raukšlių ir dirbtinos išvaizdos. Visos pastangos dedamos atbudavojimui naturalės išžiuros.
PERMATOMOS PLEITOS

Specializuotas Patarnavimas —jie turibut PERFECT 22.50
1 dienos patarnavimas
VULCANITE $12.85
DUBLIKATAI ..... $5.00 up
PATAISYMAI ..... $1.50 up
PLASTIC RESINS
3 dienų special
Kiti $35 ir aukš. Tikri, naturalus Dirbame pleitas įspaustas ir gautas tik iš laisniuotų dentistų.
PEOPLES DENTAL LABORATORIES
10 W. Jackson, 3rd fl., roh State

JUNK! Laimėjimui. Už popierius, maišus, matrasus, batteries ir visokį metalą mokame aukščiausią kainą musų yarde. Demėsiui Blokų Kapitonų. Atidara jusų parankumui nuo 8 r. iki 6 v. Nedėlioj nuo 8 ryto iki 1 popiet. Specialis dėmesis dėl South Side. Phone Republic 2148. A. D. JUNK, 6229 S. Hoyne.

—v—

Naturalė Išvaizda
Naujų VELVATONE
DANTU PLEITŲ

VARTOJAMAS NAUJAS PLASTIC MATERIOLAS NATURALĖS GUM SPALVOS DANTŲ PLEITOMS
NAUJOS RŪŠIES VELVATONE DANTŲ PLEITOS
$12.50
iki $39.50
Neatsiduoda. Be skonio. Naturalės spalvos. Neblunka. Visoj šaly žinomos dantų pleitos. Permatomos crystal clear pleitos. Plunksnos sunkumo, sanitarės. Patenkinimas garantuotas. Materiolas labai panašus į gamtinį. Vienos dienos taisymų patarnavimas. Nemokamas apskaičiavimas.
Darome pleitas įspaustas ir gautas tik iš laisniuotų dentistų
HEJNA BROS.
DENTAL PLATE CO.
1724 S. Ashland 2nd Fl. Mon. 9251
Atidra nuo 9 iki 8. Šeštad. nuo 9 iki 4
KALBAME LIETUVIŠKAI
3945 W. 26 St. 2nd Fl. Law. 2908
30 N. Dearborn Rm. 806, Sta. 9649
Vidurmiesčio val. 9—6. Antradienį ir ketvirtadienį nuo 9 iki 7.

MASTER WINDOW SHADE CO.
S. J. Vondrak Tel. Lafayette 4560
LANGAM UŽDANGALUS PADAROM ANT UŽSAKYMO FIRANKOM LAZDAS...MES NUMIERUOJAM IR UŽKABINAM TAVERNOMS, NAMAMS IR MOKYKLOMS VENETIAN BLINDS
1803 WEST 47th STREET (ARTI WOOD ST.)
CASH AND CARRY
Laimėjimui pirkite U. S. Bondsus ir Stampas.

STANLEY LITWINAS PATARIA JUMS
TAISYTI savo NAMĄ

Pataisykit namo stogą. Insulacijos darbas dviem budais— užlaikykit savo namą vėsiu šią vasarą ir bukit prisirengę dar didesniam kuro racionavimui sekančiai žiemai. Atlikit insulaciją šiandien. Užsakykit sau skrynas dabar. Atsineškite savo skrynų mieras, kol dar nevėlu.
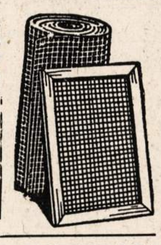
MES TURIME PILNĄ PASIRINKIMĄ AUKŠTOS RŪŠIES LENTŲ IR NAMŲ MATERIOLO—APROKAVIMAS DYKAI.
CARR-MOODY LUMBER COMPANY
STANLEY LITWINAS, Ved.
3039 SO. HALSTED ST.
Tel. VICTORY 1272
LIETUVIAI SALESMANAI.
Atidara sekmadieniais nuo 8 iki 12.

—v—

Sophie Barcus
RYTINĖ RADIO VALANDA
—IŠ STOTIES—
W.G.E.S.
Kasdien nuo 8:45 val. ryto iki 9:15 val. ryto.
Subatomis nuo 8:30 iki 9:15 val. ryto.
Pirmadieniais taipgi 7:00 val. vakare.
Išgirskite vėliausias žinias muziką ir kitus įdomius pranešimus.

NAUJIENOS
THE LITHUANIAN DAILY NEWS
Published Daily Except Sunday by The Lithuanian News Pub. Co., Inc.
1739 South Halsted Street
Telephone CANal 8500

Subscription Rates:
$6.00 per year in Canada
$6.00 per year outside of Chicago
$8.00 per year in Chicago
3c. per copy.

Entered as Second Class Matter March 7th 1914 at the Post Office of Chicago, Ill., under the act of March 3rd 1879.

Naujienos eina kasdien išskiriant sekmadienius. Leidžia Naujienų Bendrovė, 1739 S. Halsted St., Chicago, Ill. Telefonas Canal 8500.

Užsakymo kaina:

Chicagoje—paštu:	
Metams	$8.00
Pusei metų	4.00
Trims mėnesiams	2.00
Dviem mėnesiams	1.50
Vienam mėnesiui	.75
Chicagoj per išsiuntinėtojus:	
Viena kopija	3c
Savaitei	18c
Mėnesiui	75c
Jungtinėse Valstybėse, ne Chicagoj,	
Metams	$6.00
Pusei metų	3.25
Trims mėnesiams	1.75
Dviem mėnesiams	1.25
Vienam mėnesiui	.75
Užsieniuose:	
Metams	$8.00
Pusei metų	4.00
Trims mėnesiams	2.50

Pinigus reikia siųsti pašto Money Orderiu kartu su užsakymu.

Krizė jugoslavų vyriausybėje

Jugoslavijos valdžioje ištrėmime įvyko krizė, kai premjeras Slobodan Jovanovič ir jo kabinetas pereitą savaitę rezignavo. Karalius Petras kvietė kitą serbų vadą sudaryti vyriausybę, bet šis neturėjo pasisekimo. Dabar Overseas žinių agentura praneša iš Londono, kad Kroatijos gubernatorius, arba "ban", Subasič gavo karaliaus pakvietimą vykti į Londoną ir padėti išspręsti valdžios krizę.

Ginčas eina apie tautinių mažumų padėtį Jugoslavijoje. Šita Versalio konferencijos įkurta valstybė susideda iš kelių tautinių grupių, tarp kurių stambiausios yra serbai, kroatai ir slavėnai. Bet viešpataujančioji tauta yra serbai, kurie nepripažįsta lygių teisių mažesnėms tautoms. Nors Kroatija turi šiokią-tokią autonomiją, bet kroatai (kurie skiriasi nuo serbų ne tiktai kalba, o ir religija, nes serbai yra pravoslavai, o kroatai katalikai) jaučiasi esą skriaudžiami.

Kroatai kovoja prieš serbų viešpatavimą ir reikalauja, kad Jugoslavija butų suorganizuota federacijos pagrindais, t. y. kad centralinė valdžia neturėtų teisės kištis į vidujinius atskirų provincijų reikalus. Kadangi Jugoslavijos valdžia iki šiol buvo tam federacijos principui priešinga, tai Kroatijos "ban" Subasič atsisakė su ja bendradarbiauti.

Neperseniai Subasič buvo nuvykęs į Londoną ir davė tam tikrų pasiulymų Jugoslavijos karaliui ir vyriausybei apie tai, kaip pašalinti nesutikimus tarp įvairių tautybių Jugoslavijoje, bet jo patarimai buvo atmesti. Tačiau dabar jisai vėl yra kviečiamas į Londoną. Gal but, serbai nutarė daryti nuolaidų kroatams.

Savo nusistatymą kroatų vadas yra išreiškęs tokiais žodžiais:

> "Jugoslavijos žmonės susideda iš trijų elementų, ir jie bus patenkinti tiktai tuomet, kai jie gaus pilną demokratiją, ir šitoje demokratijoje, kai Jugoslavijos žmonės jausis laisvi plėtoti savo kuriamuosius gabumus."

Iš šito pareiškimo galima numanyti, kad kroatai nori ne tiktai pilnų teisių trims tautinėms grupėms Jugoslavijoje, bet ir nori respublikos. "Pilna demokratija" nelabai gerai jungiasi su monarchija.

Šitie ginčai tarp serbų ir kroatų liečia ir opųjį gen. Dražos Michailovičo klausimą. Kaip žinoma, Rusijos sovietų valdžia ir jos agentai nuolatos atakuoja gen. Michailovičą, kuris yra savanorių vadas Jugoslavijoje ir kartu karo ministeris. Bolševikai sako, kad jisai esąs "Ašies agentas". Jie remia Jugoslavijoje "partizanus", kuriems vadovauja komunistai arba komunistų "bendrakeleiviai".

Maskva, žinoma, nori paimti Jugoslaviją savo kontrolėn. Viena iš priemonių šitam jos tikslui pasiekti tai pan-slavizmas. Bolševikai suorganizavo Maskvoje vadinamą "Slavų Kongresą" ir bando ant šito vašiuko pagauti visas slaviškas tautas Europoje: serbus, čekus, slavokus, kroatus, bulgarus, lenkų "patriotus" ir kitus. (Yra ir lietuvių "patriotų", kurie nori įtraukti Lietuvą į šitą slavų košelieną.)

Tose šalyse, kur gyvena kelios slaviškos tautos, bolševikai, be to, stengiasi įvaryti tarp jų kylį, remdami vieną tautinę grupę prieš kitą. Taip, Čekoslovakijoje Maskva remia čekus prieš slavokus ir Karpatų rusus (ukrainiečius), o Jugoslavijoje — kroatus prieš serbus. Komunistų vadovaujami "partizanai" Jugoslavijoje yra daugumoje kroatai, — tuo tarpu kai gen. Draža Michailovič atstovauja "pan-serbišką" karaliaus Petro valdžią.

Jeigu serbai sutiktų duoti Kroatijai pilną tautinę autonomiją, tai bolševikiškų "partizanų" judėjimas Jugoslavijoje netektų pamato. O neišsprendus tautų klausimo Jugoslavijoje, vargiai bus galima sudaryti ir pastovią vyriausybę.

Francuzų kivirčai sąjungininkams įkyrėjo

Vyriausieji amerikonų ir britų karo vadai, netekę kantrybės laukti, iki francuzų generolai Š. Afrikoje susitars, padarė intervenciją. Jie pareikalavo, kad ta kariuomenės organizacija, kuri iki šiol veikė po gen. Giraud vadovybe, nebutų griaujama.

Tai yra smugis generolui De Gaulle, kuris reikalavo pagrindinės reorganizacijos kariuomenėje, pats save lygindamas su Žanna D'Ark. Jisai jau norėjo rezignuoti, bet sutiko dar pasiderėti su gen. Giraud.

APŽVALGA

LIETUVOS ĮJUNGIMAS Į SSSR

—v—

Juozas Tysliava, polemizuodamas "Vienybėje" su komunistų redaktoriais, rašo:

> "Kaip vieni, taip ir kiti norėtų (nuoširdžiai ar nenuoširdžiai), kad Lietuva po karo butų įjungta į Sovietų Sąjungą.
>
> "Laisvės Mizara žino, kad šiuo atveju niekados nenusileis nė viena Amerikos lietuvių srovė. Šiuo atveju kompromiso nebus.".

Tiesa, kad demokratinės srovės kompromiso šituo klausimu nedarys. Bet kaip elgsis **dešinieji** (fašistuojantieji) **tautininkai,** sunku pasakyti. Nes štai vienas iš tų tautininkų, **Vyt. Širvydas,** jau prisispyręs agituoja už Lietuvos "susifederavimą" su sovietų Rusija.

O p. Širvydas yra laikomas "mokytu žmogum" tarp tautininkų. Savo konferencijoje Brooklyne jie švietėsi iš jo "rupestingai paruošto referato". Tautininkų laikraščiai dar nė kartą nėra pasakę, kad jie su ta Širvydo "ideja" nesutinka.

—v—

TUKSTANTĮ KARTŲ PAKARTOTAS MELAS VIRSTA "TIESA"

—v—

Naciai taip pat, kaip ir komunistai žino tą propagandos taisyklę, kad jeigu melą kartosi per ilgą laiką, tai atsiras žmonių, kurie jį priims už "tiesą".

Šitos taisyklės laikydamasis, komunistų "fiureris" Brooklyno organe pasakoja apie humbugiškus "liaudies seimo rinkimus" Lietuvoje, 1940 m.:

> "Balsavimai buvo slapti. Kožnas galėjo balsuoti taip, kaip norėjo. Niekas nežinojo, kas kaip balsuoja. Jeigu nepatiko visi kandidatai, galėjo balsuoti prieš, arba tuščią balotą įmesti, kaip daugelis piliečių daro Amerikoje.
>
> "Kas tada jau taip baisaus tame, kad žmonėms buvo įsakyta dalyvauti balsavimuose, pasinaudoti balsavimo teise?"

Komunistų fiureris drįsta sakyti, kad "kožnas galėjo balsuoti taip, kaip norėjo", — tuo tarpu kai **balsuotojai neturėjo jokio pasirinkimo.** Nominuoti buvo tiktai bolševikų pasiulytieji kandidatai; jokioms kitoms partijoms nebuvo leista statyti savo kandidatų — panašiai, kaip Smetonos laikais.

Jeigu, sakysime, Amerikoje butų uždėti ant balotų **tiktai demokratų partijos kandidatai** ir visi piliečiai butų varu varomi balsuoti, ar tai reikštų, kad žmonės turi "balsavimo teisę"?

Bet Amerikoje kad ir butų nominuoti vienos tiktai partijos kandidatai (kaip, pav. atsitinka daugelyje vietų pietiniuose šteituose), tai vistiek dar butų tiktai pusė bėdos, nes čia dažnai eina kova tos pačios partijos viduje: demokratas stoja prieš demokratą, republikonas prieš republikoną. Kuomet vieną kandidatą endorsuoja partijos mašina, tai kitas "runija" kaipo "independent". Balsuotojai gali tarp tų kandidatų pasirinkti.

Paleckio "rinkimuose" žmonės šitos progos neturėjo. Tenai buvo **tiktai vienos partijos** (bolševikų užgirtos "darbo sąjungos") kandidatai ir **lygiai toks kandidatų skaičius, koki reikėjo išrinkti.** Kurioje apygardoje reikėjo išrinkti 9 atstovus, tenai buvo 9 kandidatai; kurioje reikėjo išrinkti 11 atstovų, tenai buvo 11 kandidatų. Nei daugiau, nei mažiau. Tai iš ko gi balsuotojai galėjo **pasirinkti?**

Komunistų melagis sako, kad balsuotojai "galėjo balsuoti prieš arba tuščią balotą įmesti". Tai yra dvilinkas melas. Rinkimų taisyklėse, kurias padarė Paleckio "vyriausybė", buvo aiškiai pasakyta, kad **balsuotojas neturi teisės daryti balotuose jokių pakeitimų arba pažymėjimų.** Dėti kryžiukus arba kitus kokius ženklus ant balotų buvo uždrausta. Rašyti kitus vardus arba kokias nors pastabas buvo irgi uždrausta. Tai kokiu budu balsuotojas galėjo balsuoti **"prieš"?**

Ir kokiu budu balsuotojas galėjo "įmesti tuščią balotą"? Kiekvienam balsuotojui valdžios paskirta komisija įteikdavo **tik "pilnus" balotus;** jokių kitų balotų jisai neturėjo. Jam dargi nebuvo leista pačiam savo balotus (korteles su atspausdintais kandidatų vardais) įmesti į dėžę. Jam buvo įsakyta visas korteles **grąžinti komisijai,** o ji dėjo jas į dėžę. Visa balsuotojo "teisė" buvo **įkišti kortelę į konvertą ir užlipinti,** nedarant jose jokių pažymėjimų paišeliu, plunksna ar kokiu kitu įrankiu.

Žodžiu, "balsavimas" buvo toks: **Kiekvienas žmogus turėjo atsinešti į balsavimo vietą savo pasą. Valdžios paskirta rinkimų komisija, primušusi antspaudą jo pase ir pažymėjusi jo vardą rinkikų sąraše, duoda jam tam tikrą skaičių kortelių su atspausdintu kiekvienoje kortelėje kandidato vardu-pavarde (tiek kortelių, kiek toje apygardoje reikia išrinkti atstovų). Tose kortelėse yra tik komunistų kandidatų vardai. Korteles jisai gauna neužlipintame konverte. Su tomis kortelėmis ir tuo atdaru konvertu balsuotojas eina į kitą kambarį, kur jisai gali išsiimti korteles iš konverto, jas peržiurėti, sukišti atgal į konvertą ir užlipinti. Paskui jisai turi tą užlipintą konvertą atnešti atgal komisijai ir paduoti jai į rankas, kad ji galėtų jį pačiupinėti (ar kortelės sudėtos atgal?) ir įmesti į dėžę.**

Paleckio valdžia ne tiktai neleido balsuotojams balsuoti "prieš" arba dėti tuščius balotus, bet ji bijojo net leisti balsuotojams **patiems įmesti į dėžę konvertus su balotais.**

Paskui ta valdžia pati skaitė balotus, **neleisdama nė vienam kitų partijų žmogui buti prie balsavimo rezultatų patikrinimo.** Kiek balotų ji prigrudo į dėžes po to, kai balsuotojai buvo išsiskirstę, ir kiek balsų ji "suskaitė", joks pašalinis žmogus nežino. Nėra abejonės, kad Paleckio (tikriau sakant, Pozdniakovo) agentai darė suktybių, kiek tik galėjo. Jeigu Amerikoje balsų skaitymas ir patikrinimas buvo pavestas valdžiai, neprileidžiant kitų partijų atstovų, tai žmonės iš tokių "rinkimų" juoktųsi, kaip iš didžiausios komedijos.

Paleckio žulikai paskelbė, kad balsavimuose dalyvavo "95%" visų Lietuvos piliečių ir kad už bolševikų palaimintus kandidatus buvo paduota "99.19%" balsų. O prof. Krėvė-Mickevičius, kuris nuo tos žulikų kompanijos vėliau atsimetė, sako, kad už paleckinius kandidatus buvo paduota **tiktai apie 16 nuoš. "nesugadintų" balsų!**

Tie klastingi bolševikų "rinkimai" Lietuvoje buvo tikrumoje biauresnis pasityčiojimas iš žmonių, negu Hitlerio reichstago rinkimai. Nes renkant reichstagą, balsuotojai galėjo dar balsuoti **"Ja"** arba **"Nein",** dėdami kryžiuką ties vienu arba antru žodžiu. O Lietuvos "liaudies seimo rinkimuose" balsuotojai neturėjo jokios galimybės pareikšti savo nuomonę.

Tačiau komunistų šarlatanai iš "Laisvės" pastogės pasakoja, kad Lietuvos žmonės "galėjo balsuoti taip, kaip norėjo". Jie mano, kad jeigu jie šitą begėdišką melą pakartos tukstantį kartų, tai publika jais patikės.

—v—

FAŠISTIŠKAS TAUŠKALAS

—v—

Vienas iš nachališkiausiųjų smetonizmo pedliorių yra P. J. Žiuris, iš Clevelando priemiesčio. Juo jisai mažiau apie ką išmano, juo drąsiau jisai plepa.

Pavyzdžiui, dinastijos organe jisai pasakoja:

> "Musų socialistai stengiasi palaikyti kerštą (! — "N." Red.) Lietuvos Prezidentui A. Smetonai už tai, kad Dr. K. Griniaus valdžia tapo nuversta ir p. Smetona apsiėmė užimti jo vietą. Čia turėtume atsiminti keletą dalykų. Viena, kad tuo tarpu kai Dr. Grinius prezidentavo, Lietuvoje pasipylė anarchija ir visi priešingi elementai po priedanga 'demokratijos' ėmė graužti Lietuvos valstybinį pagrindą. Jie nesiskaitė su Lietuvos policija, tiesiog akmenimis svaidė į Lietuvos karius ir visur ugdė tai Lenkų tai sovietų lizdus."

Tas ignorantas pats nesižino, ką jisai čia tauškia.

Apie Lietuvos karių užgauliojimą jisai girdėjo, bet iš menkniekio pučia burbulą. Net uoliausieji Smetonos perversmo teisintojai paduoda **tiktai vieną** tikrą faktą, kaipo įrodymą tokios "anarchijos": demonstrantų minia Kauno gatvėje numušė kepurę nuo galvos generolui Bulotai! Apie akmenimis svaidymą į karius p. Žiuris pasakoja iš savo galvos.

Bet, sakysime, kad ir butų įvykę panašių riaušių Lietuvoje, kaip tas pasakorius prasimano. Ar tai reiškia, kad reikėjo nuversti žmonių išrinktą valdžią?

Štai, Detroito mieste pereitą sekmadienį įvyko tokių didelių riaušių, kad Michigano gubernatorius turėjo net šauktis kariuomenės pagalbos. Yra kelios dešimtys užmuštų ir apie 700 sužeistų. Ar tai reiškia, kad dabar kokia nors sąmokslininkų klika **turėtų teisę nakties metu, su revolveriais rankose, užpulti prezidentą Rooseveltą, jį suimti ir pasodinti Baltuosiuose Rumuose kun. Coughliną arba Browderį?**

Bet Smetona juk ne tiktai smurto keliu įsiveržė į prezidento vietą (kuomet jo partija buvo gavusi Seimo rinkimuose tik apie 3% balsų). Jisai prisiekė "Dievo visagalinčiojo vardu" saugoti Lietuvos Respublikos konstituciją, bet **ją sutrempė,** išvaikydamas Seimą ir per 10 metų valdydamas kraštą **be tautos atstovybės.**

Jisai ne tiktai sulaužė savo priesaiką ir sutrempė Respublikos konstituciją — už ką jisai užsitarnavo buti sušaudytas, **kaipo valstybės priešas.** Bet jisai drįso išleisti savo "konstituciją" — ir paskui, kaip durnius, pats save pastatė ant juoko, tą "konstituciją" atšaukdamas ir paskelbdamas dar vieną "konstituciją".

Ar p. Žiuris sakys, kad Antanas Smetona "turėjo teisę" daryti visas šitas piktadarybes ir apgavystes, pasiremdamas tuo, kad bolševikiški chuliganėliai 1926 metais keldavo triukšmą gatvėse?

Sarmata Amerikos piliečiui vartoti šitokius argumentus. Lietuvių tautai p. Žiuris atliekа meškos patarnavimą. Nes jeigu jisai įtikintų amerikonus, jogei Lietuvos žmonės yra tokie netvarkingi, kad juos tiktai diktatoriaus lazda gali suvaldyti, tai kokia tuomet butų viltis gauti Amerikos paramą Lietuvos nepriklausomybei?

Jeigu p. Žiuris skaito laikraščius ir supranta, kas juose rašoma, tai jisai turi žinoti, kad fašistiškų diktaturų Europoje Jungtinės Valstybės netoleruos.

Pirkite tose krautuvėse, kurios garsinasi "NAUJIENOSE"

Kalbos trukumų mokslas--logopedija

(Tęsinys)

Šitam sunkumui, kliučiai, tariant kai kuriuos garsus, nugalėti perinervuojama kalbos aparato muskulatura, spaudžiant lupomis liežuvį. Tuo tarpu šitas sunkumas galėjo pradžioje buti visai naturalus, dėl varžymosi, dėl svetimos kalbos, arba kaip dažnai vaikams atsitinka, dėl to, kad jie turi daug ką pasakyti, o kalbos aparatas dar nėra pribrendęs, ar pakankamai stiprus tam reikalui.

Hopfneris skiria 3 mikčiojimo fazes: pradžioj, kai kartojama žodis, skiemuo ir, norint to kartojimo išvengti, spaudžiama liežuvis į gomurį, lupas, kad nugalėtų nepaklusnųjį garsą, skiemenį. Tai motoriškai-dinamiška fazė. Šis reiškinys gali virsti įpratimu, habitualiniu reiškiniu. Vėliau tai buna lydima efektų — baimės dėl besiartinančių sunkumų, kliučių. Tai jau sensoriškai-apatiška fazė. Dabar jau ieškoma budų "sunkiųjų" garsų išvengti, stengiamasi pakeisti juos kitais, o tai išblaško mintis, sutrukdo galvojimą. Tada nebeateina į galvą patys paprasčiausi dalykai. Centras nustoja kontrolės, ir asmenybė visiškai pasiduoda ligos užvaldoma. Silpsta valia, ir visa pasaulėžiura pasikeičia. Viskas eina į kraštutinumą, ir asmenybės branduolys žusta. Tai jau psichopatiškai-apatiška fazė. Kadangi mikčiojimas daugiausiai pasitaiko pas tuos, kurie turi didelį nervų erzinamumą bei jautrumą, o dažnai tai yra vienas neurozės simptomų, aišku, jog gali atsitikti, kad mikčiojimas — gali buti ir nepagydomas. Bet tai priklauso nuo daugelio kitų komponentų: budo ypatybių, kuno buklės, konstitucijos, aplinkos ir t. t. Vaikams prognozė teigiama (pozityvi), nes nėra to psichopatiškumo momento, to visiško pasidavimo ligai, silpnos valios, nepasitikėjimo savimi ir, nepasisekus, tas nepasisekimas neperkeliamas į kitas gyvenimo sritis. Todėl ir svarbu pradėti gydytis nuo mikčiojimo kaip galima anksčiau.

Mikčiojimą gydant yra keli metodai. Gutzmanas gydė kvėpavimo gimnastika, kuri tačiau be imponuojančios didžios jo asmenybės nieko nepagelbsti. Froeschels gydo iškvėpavimo valgymu bei kramtymu, kadangi kalbant ir valgant veikia tie patys padargai. Individualinės psichologijos pasekėjai žiuri į mikčiojimą, kaip į vaikystės trukumą (Kinderfehler), kuris gali virsti neuroze, ir gydant todėl jie laikosi bendros savo koncepsijos (daugiau apie tai Dr. I. Wilhelm, Adler knygoj).

Bet viena galima pasakyti, kad arčiau tiesos yra tie, kurie gydo mikčiojančių bendrą nervingumą, perstatydami visą jų asmenybę, ramindami ir mokydami susivaldymo, o kartu ir rodydami teisingą artikuliaciją, kad nebutų spaudžiamas liežuvis ir kartojama be reikalo. Labai gražiai galima pritaikyti individualinę psichologiją, bet reikia žinoti, kad pagal ją gydant but tiek įvairių skirtingų galimybių, kiek ir ligonių.

Antroji logopedijos sritis yra balso sutrikimai. Mokytojai, kalbėtojai ir dainininkai (su blogai pastatytu balsu) kenčia nuo chroniško užkimimo. Šis užkimimas nėra tačiau organiškas. Tai reiškia, kad neteisingai vartojami kalbos padargai įvargsta ir nuo mažiausio persišaldymo, ar šiaip jau dėl paties nuolatinio gerklų bei balso stygų eikvojimo, prasideda uždegimo procesas. Negelbsti todėl nei tepimas, nei plovimas, nes po to organas vėl neteisingai vartojamas. Todėl svarbu giliai įkvėpti ir ilgai iškvėpti, kalbėti priešaky ir minkšai, neaikvojant per daug kvėpavimo ir neįvarginant gerklų. Iš tiesų, butų labai gerai, jei mokytojai pasimokytų kalbėti pas dainavimo mokytojus.

Ir fonastenija (balso stygų silpnumas) galima išgydyti pratimais ir įsigyti gerai skam bantį balsą.

Ypač svarbu žiurėti, kad persilaužimo amžiuje nebutų per daug įtempiamosį balso stygos, gerklose (smarkiai nerėkti). Jei balsas per cypiantis, stengtis įsigyti krutinės registrą, kad neliktų nemalonus eunuko balsas.

Dar kelios praktiškos išvados.

Žinodami, kaip pavojinga vaikams psichiška infekcija, ypač, kai yra neuropatiškų palinkimų, žinodami vaikų sugebėjimą pamėgdžioti, suprasim, kaip svarbu apsaugoti klases nuo mikčiojančių ir švepliuojančių vaikų. Todėl tad ir matom, vienoj klasėj esant kelius mikčiojančius, o taip pat šeimos narius užsikrečiant.

Ankstyvoj vaikystėj ne tik nesigėrėti, jei vakas daug kalba, bet stabdyti jį ir per daug nemaitinti vaiko fantazijos paveikslais, naujais žaislais bei pasakomis. Tai dėl to, kad vaiko kalbos aparatas nėra dar toks tobulas, kad galėtų visa pasakyti, ką jo vidujinė kalba turi, ir tokiu budu atsiranda disharmonija tarp vidujinės ir išviršinės vaiko kalbos. O tai vaiką sujaudina, nervuoja, nes jis negali, ką norėdamas, pasakyti. Su vaiku reikia kalbėti teisingai (ne vaikų kalba) ir iš lėto.

Mokykloj pirmais mokslo metais atsižvelgti į lėtai mąstančius vaikus ir nereikalauti iš jų greito atsakymo. Taip pat nereikia staigiai klausti. Tai visa gali apsaugoti vaiką nuo kalbos sutrikimų, kuriais paskui visai nelengva atsikratyti.

—I. Dekteraitė.

(Galas)

—v—

Margumynai

—v—

Kiek Lietuvoje Gyventojų

—v—

Apskaičiuojama, kad 1939 metų pabaigoje Lietuvoje buvo 2,575,363 gyventojai. Su Klaipėdos kraštu vokiečiai nuo Lietuvos atplėšė apie 153,793 gyventojus, bet grąžinant dalį Vilniaus krašto prie Lietuvos prisidėjo apie 457,500 gyventojų. Taip, kad 1939 metų pabaigoje Lietuvoje buvo apie 2,879,070 gyventojų. Dabar—dešimtys tukstančių lietuvių išvežta į Sibirą ir dešimtys tukstančių priverstiniems darbams į Vokietiją. Daugelis bus žuvusių nuo karo, nuo epidemijų. Tačiau tikroji Lietuva, kuri buvo pripažinta Maskvos sutartyje 1920 metais ir Paryžiaus sutartyje 1924 m. gegužės 17 d. turėtų gyventojų apie 4,000,000.

—v—

Kas rupi.

—v—

Žurnalizmo profesoriai Stanford universitete apskaičiavo, kad dvigubai daugiau vyrų skaito laikraščiuose žinias apie karą, negu moterys. Tuo tarpu dvigubai daugiau moterų skaito laikraščiuose garsinimus.

REMKITE TUOS, KURIE GARSINASI "NAUJIENOSE"

KAREIVIŲ LAIŠKAI

—v—

LAIŠKAS RAŠYTAS KEISTUČIO "WRITE HIM CLUB" BURIUI

—v—

Rašo kareivis Adolph Aleliunas, buvęs Choro narys, iš tolimos šiaurės

Dear Lucille, —

Turėjau šaunią ir skaisčią dieną — ką tik gavau du laiškus nuo mano "dušios". Ačiū, mergele, smagu išgirsti žodį nuo tamstos. Vyrai mano pirkelėje mano, kad yra įdomi naujanybė gauti "Write Him Club" laiškus.

Savo keliu atsakysiu tamstai, p. Klimui, Aldonai ir Sally. Beje, kas yra Sally? Neatmenu, kad bučiau pažinojęs ją.

Meilė, **Adolph.**

Mr. Kiimas —

Ačiu už parašymą man. Tikrai smagu girdėti žodį-kitą visų tamstų, malonių draugų.

Aš tarpstu gerai. Laukiu dienos, kai mes vėl visi kartu busime. Iki to laiko, pasilieku jusų. **—Adolph Aleliunas.**

Dear Aldona, —

Gavau tamstos laišką neseniai ir atsakiau jį. Laukiu taipgi greito tamstos atsakymo.

Aš tikrai laukiu tų pamokų, kurias choras turi kas savaitę, nes visuomet aplaikau nuo tamstos ir kitų narių keletą žodžių, parašytų tuo laiku.

Reiškia, tamstos pasigendate manęs? Aš taipgi pasigendu. Parašysiu daugiau, kai gausiu tamstos atsakymą. Viso gero,

Adolph.

Miss Sally, —

Jaučiuos lyg bučiau pažinojęs tamstą — iš tamstos išsireiškimų, iš kelių gerai parinktų žodžių. Tikėk manim, Sal, tamstos lietuviška kalba yra gera. Bukime plunksnos draugai — prižadėk tamsta rašyti, o aš taipgi rašysiu. Lu(cille) turi mano adresą.

Laukdamas tamstos atsakymo, pasilieku **—Adolph.**

URBA Gėlės Mylintiems Vestuvėms, Bankietam, Laidotuvėms, Papuošimams.
GĖLININKAS
4180 Archer Avenue
Phone LAFAYETTE 5800

—v—

LOVEIKIS Siunčiam Gėles Telegramu į Visas Pasaulio Dalis
KVIETKININKAS
Gėlės Vestuvėms, Bankietams ir Pagrabams.
3316 SO. HALSTED ST.
Tel. YARDS 7308

—v—

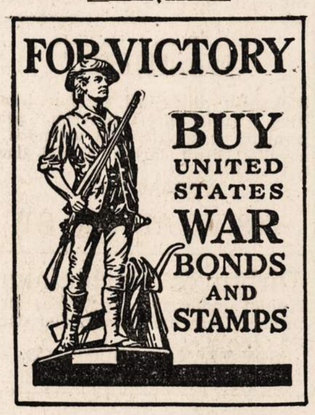

INVEST IN VICTORY!

Our boys can take the War to the enemy, if we back them up with ships and tanks and guns! But that takes money!

Help your Government to put the tools of war into the hands of our soldiers by purchasing War Savings Bonds and Stamps. And remember . . . just one Bond can't lick the Axis any more than just one gun! It takes millions of Americans buying War Savings Bonds and Stamps every pay day!

Bonds cost $18.75 and up . . . and they pay you back one-third more in only 10 years! Stamps cost 10¢, 25¢, and up . . . soon total the price of a Bond if bought regularly.

Help our boys on the fighting fronts wherever they may be! Buy War Savings Bonds as an investment for yourself and your country.

Kareivi!

—v—

Sunku man rašyti šiuos žodžius, nes žinau, kad tau bus dar skaudžiau, sunkiau skaityti.

Esi atskirtas nuo draugų, giminių, pažįstamų. Esi toli nuo musų visų, nuo pastovaus darbo, pastovaus gyvenimo, nuo musų linksmybių. Sunku tau prisiminti visa tai — tuos vakarus kada išeidavai, juokavai, ir tuos vakarus, kad dar žadėjai išeiti, pasilinksminti.

Bet, kareivi, aš tave niekuomet nepamiršiu, ir, kareivėli, turėk viltį, kad ir visi kiti tave nepamirš. Nepasiduok liudnoms svajonėms apie praėjusius įvykius, bet žiurėk į ateitį. Buk drąsus, linksmas, kareivėli!

Taip, kareivėlį. Tave nepamirš, tau atsilygins už tavo drąsą ir tavo jėgas, ir jaunystę, dabar aukojamą šalies apgynimui.

Sugrįžęs, busi visų gerbiamas, legionierius ir visų mylimas. Ne viena iš gražiųjų panelių apkabins tave ir išreikš tau aukštą pagarbą. Kita, ranką paspaus, pažiurės į akis ir tars: "Aš suprantu, kad dėl manęs kariavai, dėl musų visų." Bus daug, daug tokių, kurie rodys dėkingumą už dabartinį tavo pasiaukojimą.

Kareivi, tęsk savo darbą. Laimėjimas laukia tave. Grįši pas mane, pas mus visus. Iki to laiko, kareivi, mes tave vis atminsime. **—Mergužėlė.**

—v—

300 Amerikonų Karių Mirė Japonijos Belaisvių Stovyklose

—v—

Tarptautinis Raudonasis Kryžius praneša, kad daugiau nei 300 Amerikos karių, paimtų Japonijos nelaisvėn Filipinuose, mirė belaisvių stovyklose. Mirusių tarpe paduodamos šešios pavardės vyrų, kilusių iš Illinois valstijos. Aiškiai lietuviškų pavardžių Illinois vyrų tarpe nematyti.

—v—

Pasibaigė Gatvių Valytojų Streikas

—v—

Pirmadienį buvo sustreikavę 1,500 Chicagos gatvių ir alejų valytojų. Streikas tą pačią dieną tapo likviduotas. Sugrąžinti į darbą 69 unijistai darbininkai, kurie pirmiau buvo pašalinti. Vietoj jų pašalinti 69 kiti samdiniai, kuriuos miestas buvo pasamdęs darbui laikinai.

a. ✚ a.

POVILAS RUDIS

Mirė birželio 20 d., 8:45 v. vakaro, 1943 m., sulaukęs 43 metų amž., gimęs Liet., Panevėžio apskr., Meškų parap., Pučakių kaime. Amerikoj išgyveno 37 metus.

Paliko nuliudę: motina Marijona, po tėvais Žemaitaitė, 3 broliai: Juozapas, Tamošius, brolienė Frances ir jų sunus Thomas ir Kazimieras, sesuo Elena, 2 dėdės: Petras Rudis ir Jurgis Žemaitis (Pittsburghe); 2 pussseserės: Ona Martinkienė ir Stella ir jų šeimos; pusbrolis Mateušas Rudis ir daug kitų giminių, draugų ir pažįstamų.

Kunas pašarvotas namuose, 2352 S. Oakley Ave. Laidotuvės įvyks penktad., birž. 25 d., 8:30 val. ryto iš namų į Aušros Vartų parap. bažnyčią, o po gedulingų pamaldų bus nulydėtas į Šv. Kazimiero kapines.

Visi a. a. Povilo Rudžio giminės, draugai ir pažįstami nuoširdžiai kviečiami dalyvauti laidotuvėse ir suteikti jam paskutinį patarnavimą ir atsisveikinimą.

Nuliudę lieka: **Motina, Broliai, Sesuo, Dėdės ir kiti Giminės.**

Laid. Direkt. Lachawicz ir Sunai, Tel. CANAL 2515.

NAUJIENŲ-ACME Telephoto

Baltieji apvertė ir padegė negro automobilį, kuris ekspliodavo. Negras automobilistas buvo skaudžiai sumuštas. Tai vaizdas iš Detroito rasinių riaušių.

MANO TALKA

—v—

Adolfas ir Ona Firantai, 10817 S. Prospect Ave. Jie ką tik dabar apsigyveno savo gražioje rezidencijoje, nes pirmiau jie gyveno Englewoode. Čia tai tikrai puikus namas ir graži apylinkė. P-nai Firantai yra žymūs visuomenės veikėjai, o jų sunus Edgardas yra pasiekęs aukštą arkitekturos mokslą. Jie taippat yra Naujienų skaitytojai ir mano geri draugai, kuriems naujoje vietoje linkiu laimingo gyvenimo.

—o—

Kazys ir Petronėlė Brazaičiai, savininkai tavernos 634 W. 59th St. Jie yra malonūs Englewoodo gyventojai ir geri biznieriai. Jų duktė Stella gegužio mėnesį turėjo operaciją, bet dabar jau pasveiko ir jaučiasi stipri. Ji buvo Dr. A. J. Bertash priežiuroje ir dabar visa jų šeimyna jam dėkoja už jo nuoširdų gydymą ir priežiurą. Jų kita, jaunesnioji, duktė Genovaitė yra baigusi aukštąją mokyklą, o dabar jau lanko kolegiją tikslu pasiruošti ofiso darbui.

—o—

Jonas ir Frances Ramanauskai, užeigos ir restaurano savininkai ir mandagūs biznieriai. Jų vieta, 3659 S. Wentworth Ave. P-nas Ramanauskas yra specialistas gero maisto ir skanių steikų gamintojas. Jo žmona Frances buvo labai sunkiai susirgusi, bet gero daktaro ir jos mylimo vyro priežiuroje, kad ir iš sunkios ligos, pasveiko ir dabar jaučiasi gerai. Jų sunus lanko Tilden High School ir ten atsižymėjo sporte.

—o—

Nancy Gross, 10751 South Cottage Grove Ave. Ji prenumeravo visiems metams laiko Naujienas ir dabar Naujienos kasdien lankys jos namus. Ji dirba Defense dirbtuvėje ir yra elektros welderis. Šis darbas reikalauja daug patyrimo ir žinojimo, bet p-nios Gross jis yra sklandžiai atliekamas, nes ji turi daug patyrimo ir energijos.

—o—

K. Miliauskas, 6920 S. Peoria St. Ji yra mandagi ir sąmoninga lietuvė ir mėgėja Naujienų. Ji atsinaujino Naujienas ir pareiškė, kad jai Naujienų taktika kas link Lietuvos ir Amerikos lietuvių gyvenimo patinka, ir to kiekvienam ji pataria laikytis. P-iai Miliauskieniai nuoširdžiai dėkoju už suteiktą progą man pasitarnauti.

— Ona Dovgin.

—v—

REMKITE TUOS, KURIE GARSINASI "NAUJIENOSE"

Sidabrinis Jubiliejus

—v—

CICERO. — Adomas ir Julija Vainorai, 1530 So. 49th ave., šauniai atžymėjo savo malonaus vedybinio gyvenimo 25 metus. Puota įvyko birželio 12 dieną šameto svetainėje, 1500 So. 49th ave., Cicero, Ill.

Visiems suprantama, kad šiais laikais puotas rengti yra neįmanoma, bet patarlė sako: Kur pasiryžimas, ten ir galimumas. Pp. Vainorai sumanė vaišes ir sumanymą įvykdė: suprašytiems svečiams buvo visko užtektinai, valgių ir gėrimų stalai linko.

Vakarienės metu pasakyta daug kalbų ir gražių linkėjimų, kad pp. Vainorai sulauktų auksinio jubiliejaus. Visų kalbėtojų nėra galimybės įvardinti, tai tik galėtų padaryti pati vakaro "toast master", ponia M. Vaičiunienė, kuri labai gabiai visus perstatė.

Štai jų keletas, ir tai patys stambieji: Dominikas Kuraitis, Adomas Bernadišius, Joe Kazlauskas ir Ben Tumavičius, Vainorų kaimynas ir ilgametis miesto policininkas. Jis visur ir visuomet palaiko pavyzdingą tvarką.

Kaip visi kiti, taip ir aš linkiu pp. Vainorams geros sveikatos ir sulaukti auksinio jubiliejaus. **—D.**

—v—

Pavarytas Iš Unijos Darbininkas Gaus $7,500

—v—

Dan Manning, 48 metų, 1431 W. 71st street, praeity buvo pieno išvežiotojas. Jis tačiau priešinosi asesmentui $10, kurį uždėjo unija. Unijos viršininkai privertė jį pasitraukti iš organizacijos.

Dabar teismas išnešė sprendimą, kad penki unijos viršininkai turi sumokėti jam už tai $7,500. Šį sprendimą paskelbė Illinois valstijos Apeliacijų Teismas.

—v—

Apgailavimas

—v—

Atmindami savo mylimą motiną, Mrs. Veronica Poszka, kuri mirė trys mėnesiai atgal, kovo 19, 1943. Ji vedusi išgyveno 40 metų.

Su dideliu apgailavimu skelbiame, kad Mr. Kasper Poszka apsives Mrs. Thomas, birželio 17, 1943.

Trys sunai:
JOHN, PETER ir
STANLEY POSZKAI.

Pirty Mirė

—v—

Praėjusį pirmadienį šilima pasiekė 94 laipsnius. Vis gi Dr. John Jarvin, 55 metų, 2918 N. Kostner ave., sumanė išsivanoti karštoj pirty. Pirty jis mirė dėl širdies atakos.

ANTHONY B. PETKUS
LAIDOTUVIŲ DIREKTORIUS
6812 S. Western Ave. — Telefonas GROVEHILL 0142
1410 S. 50th Ave. — Cicero, Illinois — Telefonas CICERO 2109
KOPLYČIOS VISOSE MIESTO DALYSE.

LAIDOTUVIŲ DIREKTORIUS
John F. Eudeikis
SENIAUSIA IR DIDŽIAUSIA LAIDOJIMO ĮSTAIGA
AMBULANCE
DIENĄ IR NAKTĮ
Visi Tel. YARDS 1741-1742
4605-07 So. Hermitage Ave.
4332—34 S. California Avenue
Telefonas LAFAYETTE 0727
Dykai KOPLYČIOS VISOSE CHICAGOS DALYSE
Klausykite musų radio programo pirmadienio ir ketvirtadienio vakarais nuo 8—iš stoties WGES (1390 kilo.)
Su POVILU ŠALTIMIERU

Laidotuvių Direktoriai

NARIAI Chicagos, Lietuvių Direktorių Asociacijos
Ambulance Patarnavimas Dieną ir Naktį
TURIME KOPLYČIAS VISOSE MIESTO DALYSE

J. LIULEVIČIUS
4348 SO. CALIFORNIA AVE. — Phone LAFAYETTE 3572

P. J. RIDIKAS
3354 SO. HALSTED STREET — 710 WEST 18th STREET
Telephone YARDS 1419

I. J. ZOLP
1646 WEST 46th STREET — Phone YARDS 0781

MAŽEIKA — 3319 LITUANICA AVENUE
EVANAUSKAS — Phones YARDS 1138—1139

LACHAWICZ IR SUNŲS
SKYRIUS 42-44 EAST 108th STREET — Tel. PULLMAN 1270
2314 WEST 23rd PLACE — Phone CANAL 2515

L. BUKAUSKAS
10821 SO. MICHIGAN AVENUE — Phone PULLMAN 9661

ANTANAS M. PHILLIPS
3307 LITUANICA AVENUE — Phone YARDS 4908

Žemaičių Atydai

—v—

Visi žemaičiai bukite prisirengę sekantį sekmadienį, birželio 27 dieną, skaitlingai dalyvauti Žemaičių Kulturos Klubo metiniame piknike, kuris įvyks Miliausko Darže, priešais Tautiškas Kapines. — Žem. Kult. Klubo pirm. Steponas Narkis.

—v—

Kareivis Joe Pelenis

—v—

Joe Pelenis iš kareivių stovyklos 12 dienų buvo sugrįžęs namo pas savo tėvus, Joną ir Oną Burus, 6050 S. Lafayette Ave. Jis čia svečiavosi pas gimines ir pažįstamus, o dabar vėl grįžo atgal ir įstojo į aviacijos mokyklą. Jis jau antras metas kaip tarnauja kariuomenėj ir, kaipo kareivis, tur įsigijęs daug patyrimo. Taip jau jis yra jaunas ir energingas jaunolis, užtai ir kariuomenėje turi progos įsigyti aukštesnio kariško mokslo. Jo tėvai ir sesuo Izabell jam linki geros sveikatos ir laimingos kloties.

Ona Dovgin.

—v—

— Lyone, Prancuzijoj, vokiečių policija areštavo 30 policininkų, kurie padėjo ruošti sabotažo aktus (ONA).

— Sąjungininkams sukelia didelio rupesčio Tunisijoj prasidėjusi infliacija.

Chicagos Draugijų, Kliubų Valdybos 1943 Metams

—v—

L. ŽAGARIEČIŲ KLIUBO VALDYBA 1943 METAMS: P. Arlauskas—pirm., 2109 N. Cleveland Ave.; A. Janaviče—pirm. pagelb., 1816 So. Ruble St.; J. Keturakis—nut. rašt., 1525 So. 51st Ave., Cicero, Ill.; Stella Gasper—fin. rašt., 3338 So. Emerald Avenue; St. Niprikas—kasierius, 3824 Deodor St., Indiana Harbor, Ind.; Kasos globėjai: — A. Mieraviče, 2539 W. 46th Pl., ir Alfons Masiulis, 3252 So. Halsted St.; B. Gurskienė—koresp., 3252 So. Halsted St. Susirinkimai laikomi vieną kartą į mėnesį, ketvirtą sekmadienį, pirmą valandą popiet, Hollywood svet., 2417 W. 43rd St.

TEISYBĖS MYLĖTOJŲ DRAUGYSTĖS VALDYBA 1943 METAMS: Joe Balchunas—pirm., 3200 South Lowe Ave.; St. Staneviče—vice-pirm., 858 W. 33rd St.; A. Kaulakis—nut. rašt., 3261 So. Halsted St., tel. Victory 0399 arba Yards 0123; F. Kasper—fin. rašt., 3534 S. Lowe Ave.; J. Rachunas—iždininkas, 3137 So. Halsted St.; Z. Grigonis—kontr. rašt.; J. Raceviče—ižd. globėjas; K. Valaitis—ligonių prižiurėtojas; Dr. J. P. Poška—daktaras-kvotėjas, 3133 South Halsted St.; L. Jucius—maršalka. Susirinkimai įvyksta kas antrą sekmadienį kiekvieno mėnesio, 12 val. dieną, Chicagos Liet. Auditorijoj, 3133 So. Halsted St. Nariai priimami nuo 18 metų iki 45 metų, vyrai ir moterys.

VALDYBA LIETUVIŲ DEMOKRATŲ KLUBO 15-to WARDO dėl 1943 metų: Pirmininkas Floyd J. Dowiat, 5945 S. Albany ave.; vice-pirm. Joe Ragauskas, 3108 West 54th St.,; nut. sekr. J. Tarvid, 5931 S. Albany ave.; finansų sek. Paulinas Ragauskas, 3108 W. 54th St.; kasierius Louis Antanavič, 5800 S. Albany ave.; 1-ma kasos globėja Mrs. Dora Petrol, 5945 S. Albany ave.; 2-ra kasos globėja Helena Dapser, 6104 S. Wastenaw ave.; advokatas Chas Zekas, 7019 S. Artesian St.; korespondentas Anthony Planey, 6420 S. Albany ave.; maršalka Alex Dulcis, 6406 S. Campbell ave.

SIMANO DAUKANTO DRAUGIJOS valdyba 1943 metams: Pirm. V. Kriščiunas, 9120 Douphen ave.; pirm. pagelb. J. Raceviče, 3144 S. Lituanica ave.; nut. rašt. P. Killis, 3347 S. Lituanica ave.; fin. rašt. A. Kaulakis, 3261 S. Halsted St.; iždo globėjas A. J. Zalatoris, 6159 So. Artesian ave. Grovehill 0765; iždo glob. J. Malinauskas; kontrol. rašt. Iz. Masaitis; knygų prižiur. A. Vilkis, 831 W. 33rd St.; sergančių narių lankytojas K. Valaitis, 3037 S. Union ave.; maršalka K. Valaitis; Draugijos dakt. kvotėjas Dr. J. P. Poška, 3133 S. Halsted St. Tel. Victory 3687. Atstovas į Liet. Chicago Community Cent. P. Killis. Susirinkimus laiko kiekvieną mėnesį pirmą sekmadienį 12 val. dieną, Lietuvių Auditorijoj, 3133 S. Halsted St.

JAUNŲ LIETUVIŲ AMERIKOJE TAUTIŠKO KLIUBO valdyba 1943 m.: Pirmininkas Juozapas Ruta, 4150 S. Rockwell St.; pagelbininkas Petras Kilius, 3347 S. Lituanica ave.; nut. rašt. S. Kuneviče, 3220 S. Union ave.; fin. rašt. Feliksas Kaspiras, 3534 South Lowe ave.; kasierius Juozapas Balčiunas, 3200 S. Lowe avenue; kontrolės raštininkas Petras Viršila, 3432 S. Wallace St.; apiekunas kasos Albinas Matejunas, 3233 S. Green St.; apiekunas ligonių Kazimieras Valaitis, 3037 So. Union ave. Laiko susirinkimus kas mėnesį pirmą penktadienį 7:30 val. vakare, Chicagos Lietuvių Auditorijoj, 3133 S. Halsted St. Priimami nariai nuo 18 iki 40 m. amžiaus.

PASKOLOS DAROMOS
ANT 1-MŲ MORGIČIŲ
GREITAI IR PIGIAI MĖNESINIAIS ATMOKĖJIMAIS

MUTUAL FEDERAL
SAVINGS and LOAN ASSOCIATION OF CHICAGO
2202 W. Cermak Road
Telefonas: CANAL 8887
Ben. J. KAZANAUSKAS
SEKRETORIUS.

Garsinkitės "N-nose"

RASINĖS RIAUŠĖS NUSLOPINTOS DETROITE

Atvyko tvarkos palaikyti armijos daliniai. 23 asmens užmušti riaušėse, 700 sužeistų, 600 asmenų areštuota. Riaušių pradžia buvo muštynės sekmadienio vakare.

PREZIDENTAS ROOSEVELTAS ĮŠLEIDO ATSIŠAUKIMĄ, RAGINDAMAS GYVENTOJUS, BALTVEIDŽIUS IR JUODVEIDŽIUS, UŽSILAIKYTI RAMIAI.

—v—

DETROIT, Mich. — Antradienį, birželio 22 dieną, buvo ramu Detroite. Bet riaušėse pirmadienį ir naktį į antradienį žuvo 23 žmonės, iš jų 20 juodveidžių, o trys baltveidžiai. Daugiau nei 600 žmonių areštuota, gi apie 700 buvo sužeistų.

Nors visi miesto policijos rezervai buvo paskirti riaušes kovoti, nors į Detroitą buvo atgabenta valstijos policija ir milicija, vienok valstijos ir municipaliteto jėgos nestengė įkaitusių minių sulaikyti. Riaušės veržėsi ne kurioj vienoj vietoj, bet įvairiuose punktuose. Viename punkte išsklaidžius minias, jos rinkosi kitame punkte arba keliose vietose tuo pačiu laiku.

Prezidentas Rooseveltas pirmadienį išleido atsišaukimą į Detroito gyventojus, taip į baltveidžius, taip ir į juodveidžius, ragindamas juos nusiraminti. Michigan valstijos gubernatorius, matydamas, kad riaušių nebesulaiko Detroito policija, nė valstijos policija bei milicija kartu, kreipėsi prašymu atsiųsti federalinės kariuomenės dalinių.

Kariuomenė — 1,100 vyrų — trokais, armijos automobiliais, su šautuvais ir kulkosvydžiais pasirodė Cadillac aikštėje 11 valandą vakare pirmadienį. Pusę valandos vėliau jau buvo galima pastebėti, kad riaušės atslugsta. 2 valandą ryto antradienį kariuomenės komanduotojas raportavo, jogei riaušės nurimo.

Kariuomenės vadas, generolas Guthner, pareiškė, kad bus daugiau karių atgabenta į miestą, jei pasirodys reikalas.

Šitos riaušės prasidėjo, galima sakyti, sekmadienio vakare ant Detroit upės tilto, kuris veda į Belle salą, išgarsėjusią pasilinksminimų vietą. Čia apie vidurnaktį įvyko baltveidžių ir juodveidžių muštynės. Iš karto nė nemanyta, kad muštynės iššauks riaušes tokio didumo, kokio jos pasirodė pirmadienį ir ypač pirmadienio vakare. Pirmadienį ištisų blokų langai išdaužyti buvo, apiplėštos krautuvės, minios atakavo automobilius, o vienoj vietoj ginkluotus riaušių dalyvius teko ašarinėmis bombomis išvyti iš namo, iš kurio burys vyrų apšaudė policiją.

Riaušių pradžia patarnavo muštynės įvykusios ant Detroit upės tilto. Vienok jau kurį laiką Detroite dalykai rugo ir atmosfera darėsi palanki rasinei neapykantai.

Į Detroitą per pastaruosius keletą metų važiavo vis daugiau juodveidžių, kuriuos čia masino aukštesnės algos. Mieste pradėjo jaustis gyvenamų namų trukumas. Juodveidžiai gyveno, kaip ir kituose miestuose, labai tirštai. Jie reikalavo daugiau butų. Prieš kurį laiką buvo įvykę kivirčai dėl valdžios pastatytų namų.

Ir dirbtuvėse rasinė neapykanta smilko. Juodveidžiai, kaip ir visi kiti žmonės, stengėsi gauti geresnių darbų. Baltveidžiai darbininkai žiurėjo į tai ne visai palankiai. Ir štai dar neseniai Packard įmonėje buvo kilęs streikas dėl to, kad paaukštinimus darbe gavo trys juodveidžiai darbininkai. Ryšium su šiuo streiku buvo nurodyta, kad jį kurstė Ku-Klux-Klano šalininkai. Faktas betgi pasilieka, kad streikas įvyko. Reiškia, vienų ar kitų elementų kurstymas rado darbininkų pritarimo.

Paskui, neapykantai augant, pradėjo plisti gandai atkreipti prieš juodveidžius — kad vienoj vietoj koks ten juodveidis mėginęs moterį užpulti, kitoj vietoj juodveidis iškoneveikęs moterį, trečioj vietoj vėl juodveidžiai įžeidę baltveidžius. Gandai, kaip žinoma, gali pustis lyg guminis balionas. Šiems gandams plintant, suprantama, nerimas plėtėsi ir juodveidžių tarpe, ir pagaliau jis išsiveržė riaušėse.

Ar riaušėms palanki nuotaika greitai išnyks, parodys ateitis. Tuo tarpu protingesnieji taip baltveidžių, taip juodveidžių atstovai išleido atsišaukimus ir paskelbė pareiškimus, raginančius publiką nusiraminti. Gi armijos atstovai daro tyrinėjimą, ar riaušės nepakenkė karo reikmenių gamybai.

35-ta gubernatorių konferencija

—v—

COLUMBUS, O., birž. 21 d. — Šiandien prasidėjo 35-toji J.A.Valstybių gubernatorių konferencija.

New Yorko gubernatorius Thomas Dewey pasakė kalbą, kurioje smarkiai kritikavo Rooseveltą dėl pokarinių planų neparuošimo.

Dabar gyventojai maitinami paskutinėmis maisto atsargoms, o po 1944 metų rinkimų mėsos visai nebus, pasakė Dewey. Pasakė kalbą gubernatorius Bricker.

—v—

Skelbimai Naujienose duoda naudą dėlto, kad pačios Naujienos yra naudingos.

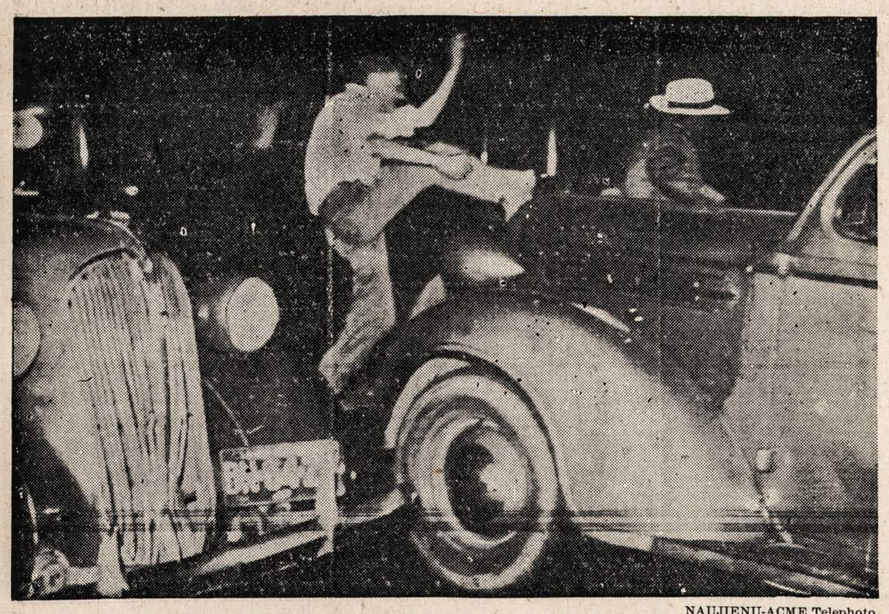

NAUJIENŲ-ACME Telephoto

Automobilistas puola negrą po to, kai jo automobilis buvo akmenimis apmėtytas. Tai vaizdelis iš Detroito, kur įvyko kruvinos rasinės riaušės.

CLASSIFIED ADVERTISEMENTS

HELP WANTED—MALE-FEMALE
Reikia Darbininkų-Darbininkių

VYRŲ—MOTERŲ IR VAIKINŲ

Lengvam darbui švarioj dirbtuvėj. DIENŲ AR NAKTŲ DARBAS. Laikas ir pusė už viršlaikį. PATYRIMAS NEBUTINAS. Mes mokėsime jums kol mokysitės.

APMOKAMOS ATOSTOGOS

Nuolatiniai darbai dabar ir po karo BUTINOJ INDUSTRIJOJ. Geriausia transportacija.

2425 S. ROCKWELL ST

VIDUTINIO AMŽIAUS POROS— Mažas rooming house. Vyras daliai laiko. 1014 North Wells.

INDŲ PLOVĖJO, VIRTUVEI pagelbininko, nuolat darbas. Gera mokestis. A BIT OF SWEDEN, 1015 Rush St., DELaware 1492.

FOR RENT—IN GENERAL
Rendai—Bendrai

RENDON 5 KAMBARIŲ flatas ant pirmo aukšto. Gražus kambariai. Pageidaujama pora be vaikų. 2914 So. Emerald Ave.

REAL ESTATE—FOR SALE
Namai Žemė—Pardavimui

3 AUKŠTŲ MURINIS. 6—4-ris kambarius flatai. Parduos pigiai—už jusų pačių kainą. 1625 S. Jefferson St.

PARSIDUODA MURINIS DVIflatis, platus lotas, ir ant galo loto graži cottage. Gera transportacija, graži vieta. Kaina $9.500.00. Taipgi murinis dviflatas, garažas Marquette Parko apylinkėj, $9,850. Matykite arba rašykite: CHARLES URNICH (URNIKAS) 2500 W. 63rd St. 2-ros lubos PROSPECT 6025.

FARMS FOR SALE
Ukiai Pardavimui

Michigan
10 AKRŲ VAISIŲ FARMA, arti Benton Harbor, Michigan. Moderniški budinkai, įrankiai, pilnas stakas. Farma daro gerus pinigus. $12,000. Rašykite P. Lixwar, R. 1, Benton Harbor, Mich.

80 AKRŲ FARMA, 40 dirbamos, 40—miško, prie vieškelio. Elektrika, penkių kambarių stuba, didelė moderniška barnė, cementinis silo, gėrimui puodukai, geležinis stanchel, gera žemė, geri budinkai. Parduos pigiai. Door County, Wisconsin, 6518 So. Carpenter.

BUILDING CONTRACTORS
Namų Taisytojai.

H. LITWIN
GENERAL CONTRACTOR

Roofing, siding, insulation ir bendri pataisymai. Visas darbas garantuotas ir pilnai užtikrintas. 1—15 metų išmokėti.
Tel. BELMONT 0640.

HELP WANTED—FEMALE
Darbininkių Reikia

MERGINŲ ir MOTERŲ
KARINIO MAISTO PRAMONĖ

AUKŠČIAUSIA INDUSTRINĖ MOKESTIS

Pradžiai mokestis 62c. į valandą. 93c. po 8 valandų dienos darbo arba 40 valandų į savaitę $1.24 į valandą 7 darbo dieną savaitėje.
5c. valandai naktimis, bonus dabar mokamas.
Nereikia mokėti unijos mokesčio.
SENIORITETO TEISĖS
GARANTUOTA DARBO SAVAITĖ.
Apmokamos atostogos po 1 metų tarnybos. Ligoninės išlaidos. Gyvybės ir ligoj apdrauda.
TINKAMA PRIEŽIURA
KARO BONŲ DOVANOS
Šalia Stock Yard'ų.
GERA TRANSPORTACIJA.
AGAR PACKING AND PROVISION CORP.
4057 SO. UNION AVE.

REIKIA
MOTERŲ
DIRBTUVĖS DARBAMS

butiniausioj industrijoj.

PHOENIX METAL CAP COMPANY
2444 W. 16th Street

REIKIA MOTERŲ
Plovimo ir Valymo Darbui Ofisuose
44c į Valandą Pradžiai.
5 valandos kasnakt.
Pradedant nuo 6 iki 11 val. vakaro.
6 DIENOS SAVAITĖJE.
WINSTON & COMPANY
ROOM 833.
400 W. MADISON ST.

MERGINŲ—MOTERŲ
prie baksų lankstymo darbo.
PATYRIMAS NEBUTINAS
Reguliaris algos pakėlimas
Dienų ir naktų šiftai.
Atsišaukite asmeniškai.
CHICAGO CARTON COMPANY
4200 So. Pulaski Road.

INDŲ PLOVĖJŲ. Patyrusių prie indų plovimo mašinos. $30.00 į savaitę. Barney's Market Club, 741 West Randolph St.

BEAUTY OPERATORKŲ; 5-kios dienos į savaitę. Nepaprasta proga. Andrew's Hair Styling Studio. 758 E. 79th St. TRIangle 1744

HOUSEMEN. Pageidauja vidutinio amžiaus. Geriausios darbo sąlygos. Gera mokestis. 2322 Commonwealth, DIVersey 6726.

REIKIA MOTERŲ sortuoti skudurus. Gera mokestis. 2534 W. Huron St. BRUnswick 7939.

MAISTO PATIKRINTOJŲ. LORRAINE CAFETERIA, 419 South Wabash Ave.

REIKIA RAKANDŲ NUBAIGĖJŲ. Sprayers, rubber stainers ir sanders. 2141 W. Hubbard St.

MOTERS PADĖTI prie skalbimo ir valymo institucijoj. Gera mokestis. 6016 Nina Ave., NEWcastle 3010.

BEAUTY OPERATOR. 5 dienos, 40 valandų į savaitę. $30.00. Visų metų darbas. Apmokamos atostogos. Geros valandos. 6261 Blackstone Ave.

REIKIA CHAMBERMAIDS. Valymo darbas vasarnamy— Three Rivers, Michigan. Gera mokestis, labai maloni aplinka. Šaukite Mr. Cooper. HAYmarket 2672.

SKALBĖJŲ—soft clothes finishers. Aukščiausia mokestis pradžiai. 4:30 popiet. 7 East Delaware, DELaware 3611.

HOTELIUI TARNAIČIŲ IR VALYTOJŲ
NUOLAT DARBAS, LABAI MALONI APLINKA.
GERA MOKESTIS.
Atsišaukit Housekeepers' Office
EDGEWATER BEACH HOTEL,
5349 SHERIDAN ROAD.

HELP WANTED—FEMALE
Darbininkių Reikia

OPERATORKŲ

Patyrusių ir nepatyrusių. MOTERŲ, ŠEIMININKIŲ, HIGH SCHOLL BAIGUSIŲ.

Jųs mums reikalingos padėti siuti sukneles.

MES JUS IŠMOKYSIME SIUTI MUSŲ ŠVIESIOJ, ORINGOJE DIRBTUVĖJE.

Gera mokestis ir specialus bonai GERA PROGA IŠMOKTI GERĄ AMATA DABAR IR PO KARO.
SMOLER BROTHERS
2300 WABANSIA AVE.

REIKIA
DARBININKIŲ Į CAFETERIA
Gera valandų mokestis.
Aktingų moterų daliai laiko darbas pietų valandomis. Kompanijos Kafeterija, 5 dienos į savaitę. Patyrimas nebutinas.
Atsišaukite:
Pirmadienį iki Penktadienio.
į General office cafeteria tarpe: 8 val. ryto ir 10 val. ryto.
SWIFT & CO.
Union Stock Yards.

MOTERŲ 18—50
NEPATYRUSIŲ DARBININKIŲ
Lengvas dirbtuvės darbas.
Gera mokestis, nuolat darbas.
THE NORLIPP CO.
556 W. CONGRESS.

MERGINŲ ir MOTERŲ
Pepatyrusių.
16 IKI 38 METŲ
Lengvas, Švarus
KARINIS DARBAS.
48 valandos savaitėje.
ATLAS SPRING CO.
228 N. Clinton St.

REIKIA
MOTERŲ IR MERGINŲ

Dienų darbui. Nuolat darbai dabar ir po karo. Geriausia mokestis ir viršlaikis. Malonios darbo sąlygos. Atsišaukite dirbti tuojaus.
942 FULTON STREET.

PATYRUSIŲ OPERATORKU singlee needle binding machine. Karinis darbas. Gera mokestis. Advance Button and Pleating Co., 234 So. Market.

MERGINŲ VIRŠ 16 metų, dirbti pilną laiką per atostogas. Wholesale Bakery. Atsišaukite 5101 W. 65th Street.

HOTELIUI TARNAIČIŲ MOTERŲ VALYTOJŲ.
Ateikite!! Mes jums mokėsime kol mokysitės $80 į mėnesį. Sekmadieniais ir šventadieniais nereikia dirbti. Kreipkitės prie Miss MacMurray Mngr. Cornell Towers. 5346 Cornell.

TARNAIČIŲ PILNAM ARBA daliai laiko. Viešbučio darbas. Sekmadienį nedirbti. Ateikite į Palais Brompton Hotel. 528 W. Brompton. GRAceland 3840.

OPERATORKŲ
Patyrusių prie single, double needle mašinų. Labai geros darbo sąlygos; yra pasilsio kambarys, lunch room. Groja muzika dirbant. Valdžios ir civilinis darbas. Gera mokestis pradžiai. Laikas ir pusė už viršlaikį po 40 valandų. Klauskite Mr. J. Yefsky.
ERO MANUFACTURING CO.,
714 W. Monroe St.

OPERATORKŲ
Prie single ir double needle mašinų. Darbas prie lengvų skalbiamų drabužių. Moderniška dirbtuvė. Geros darbo sąlygos.
MES JUS IŠMOKYSIME AMATO IR MOKĖSIME KOL MOKYSITĖS
M. Snower & Company
361 West Chestnut.
(2 blokai nuo Chicago Avenue "L" stoties).

REIKALINGA TARNAITĖ į viešbutį. $70.00 į mėnesį. 4615 Malden St., LONgbeach 4763.

SALAD HELPER. Gera mokestis. Nuolat darbas. A BIT OF SWEDEN, 1015 Rush St., DELaware 1492.

BUSINESS CHANCES
Biznio Progos

PARDUOS ARBA PRIIMS pusininką su cash į teatro biznį su budinku ir bizniu. Teatras padarys gerą pragyvenimą; įsteigtas 8 metai. Nereikia priorities operuoti teatrą. Box 77, 1739 So. Halsted St.

PARDAVIMUI VALYMO ir siuvimo krautuvė. Didelė klijentura. Geriausioj apylinkėj, netoli nuo L Station skersai nuo teatro. 36 metai įsteigta. Savininkas apleidžia.
1820 MONTROSE,
LONgbeach 9724.

HELP WANTED—MALE
Darbininkų Reikia

Reikia DARBININKŲ
KARINIO MAISTO PRAMONĖ

AUKŠČIAUSIA INDUSTRINĖ MOKESTIS.

Pradžiai mokestis 72½c. į valandą $1.08¾ po 8 valandų dienos darbo arba 40 valandų savaitę. $1.45 į valandą, 7 darbo dieną savaitėje.
5c. valandai naktimis, bonus dabar mokamas.
Nereikia mokėti unijos mokesčio.
SENIORITETO TEISĖS.
GARANTUOTA DARBO SAVAITĖ.
Apmokamos atostogos po 1 metų tarnybos. Ligoninės išlaidos. Gyvybės ir ligoj apdrauda.
TINKAMA PRIEŽIURA
KARO BONŲ DOVANOS.
Šalia Stock Yard'ų.
GERA TRANSPORTACIJA.
AGAR PACKING AND PROVISION CORP.
4057 SO. UNION AVE.

TRUCKERS IR LENGVAM DIRBTUVĖS DARBUI
DAUG VIRŠLAIKIO, JEIGU NORĖSITE.
Pradžiai mokestis 65c. į valandą. 97½c. į valandą už viršlaikį. Geriausia priežiura ir karo bonai DOVANŲ.
National Chemical
3617 SO. MAY ST.

JANITORIŲ
NAKTIMIS.
Trumpos Valandos
40 valandų į savaitę.
7 naktys į savaitę.
$125.00 PRADŽIAI
KAMBARYS 833.
400 W. MADISON.

VYRŲ ir VAIKINŲ
Lankstyti popierinius baksus. Reguliarus algos pakėlimas. Dienų arba naktų šiftai. Atsišaukite asmeniškai.
CHICAGO CARTON COMPANY
4200 So. Pulaski Road.

PATYRUSIŲ LENTU DARBININKU, turi buti patyrę. Gera mokestis, daug viršlaikio. Huss Lumber Co., 2301 N. Racine. LINcoln 6226.

REIKIA PATYRUSIO MECHANIKO. Gera mokestis. Nereikia sekmadienį nė vakarais dirbti.
Southtown Nash Sales,
7630 South Halsted St.

FREIGHT HANDLERS
VIRŠLAIKIS PO 8 IR 40 VALANDŲ DARBO.
National Carloading Corporation
Door No. 5, House No. 3,
13th-CLARK STREETS.

MAŠINŲ DARBININKŲ ir cabinet makers reikia tuojaus. Alonzi Furniture Company, 1832 Hubbard.

PATYRUSIŲ MEDŽIO darbininkų, mašinų darbininkų prie novelty furniture. Rip sawyers — boring machine darbininkų — trim sawyers — band sawyers — sticker darbininkų. 2141 West Hubbard Street.

REIKALINGAS PATYRĘS bučerys. Turi gerai mokėti angliškai. Atsišaukite tuojaus. MANOR FOOD MART, 2955 W. 63rd St. PROspect 4569.

MAINTENANCE-HOUSEMAN bendras darbas viešbutyje. Vidutinio amžiaus aktingo žmogaus.
6318 MARYLAND.

BATSIUVIO. Nuolat darbas geram darbininkui. Gera mokestis. 17 North Wabash Ave. kamb. 411.

PORTERIO IR INDŲ plovėjo į restauranta. Gera mokestis ir valgis. Al Simon's Restaurant, 1325 South Wabash.

REIKIA VYRO dirbti shipping room. Nuolat darbas.
CHICAGO CASKET COMPANY
932 Washington Blvd.

REIKIA PAGELBININKO į dviračių krautuvę. 50 ar senesnio, su mechaniškais palinkimais. 3235 W. 63rd St.

MEDŽIO DARBININKŲ
Band sawyers, spindle carvers, spindle ir drum sanders. 2344 W. Harrison St.

HELP WANTED—MALE
Darbininkų Reikia

REIKIA
VYRŲ
DIRBTUVĖS DARBAMS

butiniausioj industrijoj.

PHOENIX METAL CAP COMPANY
2444 W. 16th Street

REIKIA VYRŲ
Fiziškai stiprių prie Aluminijaus liejimo
ŠTAI KUR PROGA VYRAMS NUO 38 M. IR SENESNIEMS
PAGELBĖTI KARO PASTANGOMS IR KARTU UŽDIRBTI TIKRAI GERUS PINIGUS.
ATEIKITE!
ADVANCE ALUMINUM CASTING CORP.
2742 W. 36th Place.

California
REFRIGERATION SERVICE MEN
GARANTUOJAM $320 MĖNESIUI
Wright Refrigeration Service,
1337 India Street.
SAN DIEGO, CALIF.

PUNCH PRESS OPUERATORIŲ Automatic feed press. Nuolatinius, patikimus vyrus išmokysime. Taipgi truckers, pickers. Atsišaukite Principal Die and Stamping Co., 3464 North Knox.

- DARBININKU—VIRTUVĖJE,
- SKALBYKLOS DARBUI,
- BUS BOYS, PORTERIU,
- HOUSEMEN, ŠLAVĖJU,
- LANGŲ PLOVĖJŲ, VALYTOJŲ

LENGVAS DARBAS.
Atsišaukite į TIMEKEEPERS' OFFICE.
EDGEWATER BEACH HOTEL
5349 SHERIDAN ROAD.

VIDUTINIO AMŽIAUS VYRŲ
Be patyrimo gali buti labai vertingi dėl karo pastangų dirbant prie gerai apmokamų darbų šioje 100% karinėje dirbtuvėje. Progos pažengti pirmyn.
2743 WEST 36th PLACE.

REIKIA NAKTINIO SARGO VIDUJE Defense dirbtuvėje. Turi buti Amerikos pilietis.
Atsišaukite
AMERICAN GENERATOR & ARMATURE CO.,
2614 West 48th St.

VIDUTINIO AMŽIAUS JANITORIAUS ir handy man į daktaro klinika. Mokestis, kambarys ir valgis. Atsišaukite 4607 Champlain Ave. 1 iki 6 popiet.

REIKALINGAS NAKTINIS JANITORIUS, apysenis žmogus. J. B. Simpson, Inc., 831 W. Adams St.

—Reikia—
MAŠINISTŲ
Mokančių atnaujinti mašinų įrankius. Turi turėti patyrimą prie scraping ir spotting. 52 valandos į savaitę. Dienų darbas. Nuolat darbas.
ATSIŠAUKITE
608 W. ADAMS ST.

Dirbtuvės Darbininkų
Butinoj industrijoj, patyrimas nebutinas. Gera mokestis, nuolat darbas.
SOY BEAN PRODUCTS CO.
210 N. Carpenter St.

REIKIA KRIAUČIŲ. Nuolat darbas, gera mokestis. WEINER, 534 N. Clark. DELaware 5126.

PATYRUSIO PRESMENO reikia prie Junk Shop. Gera mokestis; nuolat darbas. 35th St. Junk Shop, 3502 So. Federal St.

PIRMOS KLASĖS VELDERIO—visokiam darbui. Nuolat darbas. Gera mokestis. 1375 Lake St.

PIRMOS KLASĖS MAŠINISTO —visokiam darbui. Nuolat darbas. Gera mokestis. 1375 Lake St.

SHEET METAL DARBININKO, —pirmos klasės, visokiam darbui. Nuolat darbas. Gera mokestis. 1375 Lake Street.