The First and Greatest Lithuanian Daily in America
NAUJIENOS
THE LITHUANIAN DAILY NEWS
PUBLISHED BY THE LITHUANIAN NEWS PUB. CO., INC.
1739 South Halsted Street, Chicago, Illinois
Phone CANal 8500
Pirmas ir Didžiausias Lietuvių Dienraštis Amerikoje

NAUJIENOS
THE LITHUANIAN DAILY NEWS
Entered as second-class matter March 7, 1914 at the Post Office at Chicago, Ill., under the Act of March 3, 1879

The First and Greatest Lithuanian Daily in America
NAUJIENOS
THE LITHUANIAN DAILY NEWS
PUBLISHED BY THE LITHUANIAN NEWS PUB. CO., INC.
1739 South Halsted Street, Chicago, Illinois
Phone CANal 8500
Pirmas ir Didžiausias Lietuvių Dienraštis Amerikoje

VOL XXX | Kaina 3c | Chicago, Ill., Penktadienis, Birželio-June 25 d., 1943 | No. 149

3 MILIJONAI VOKIEČIŲ BĖGA IŠ VAKARŲ

SĄJUNGININKŲ AVIACIJA PRIVERTĖ NACIUS APLEISTI PRAMONĖS SRITĮ

Išgriovė Dortmundą, Bochumą, Oberhauseną, Wuppertalį, Krefeldą ir Muelheimą

LONDONAS, birž. 24 d. — Vokiečių valdžia įsakė 3 milijonams gyventojų apleisti visą šiaurės Vokietijos pramonės sritį, sako iš patikimų šaltinių atėjusios žinios. Evakuojama visas Ruhr kraštas.

Šveicariją pasiekę vokiečių laikraščiai atspaudė vokiečių valdžios įsakymą, kuriame pabrėžiama, kad iki šios savaitės galo visi civiliniai privalo buti išvežti iš Ruhr pramonės centrų. Laikraščiai pabrėžia, kad vien tiktai praeitą mėnesį Ruhr srityje sąjungininkai išmetė 10,000 tonų bombų.

Paskutinėmis dienomis britų ir Amerikos aviacija išmetė po 10,000 tonų sprogstamos medžiagos Dortmunde, Bochume, Essene, Wuppertaly, Oberhausene, Krefelde ir Muelheime. Visuose miesteliuose padaryti milžiniški nuostoliai.

Vokiečių laikraščiai skelbia, kad praeitą pirmadienį britų aviacija beveik nušlavė nuo žemės paviršiaus visą Krefeldo miestelį. Iki šiam metui tiktai keli Vokietijos miesteliai liko nepaliesti.

Vokiečių kariuomenės vadovybė, žinodama karo pramonės centrų reikšmę, sutraukė į šiaurės Vokietiją skaitlingą priešlėktuvinę apsaugą. Apskaičiuojama, kad dabar naciai turi Ruhr srityje 30,000 priešlėktuvinių patrankų, kelis tukstančius prožektorių lėktuvams padangėse ieškoti. Ruhr sritin naciai sutraukė geriausius savo lakunus ir lėktuvus naikintuvus. Daug šios medžiagos ir lakunų naciai atgabeno iš sovietų fronto.

Vakarų Vokietija paversta į kovos frontą iki tokio laipsnio, kokio nė geriausias tolregys karo pradžioje negalėjo numatyti, sako Švedijon patekę vokiečių laikraščiai.

Ruhr srityje vokiečiai turi 54% savo anglies pramonės, 34% geležies pramonės. Vokiečiai galės išvežti gyventojus, bet žaliavų iš Ruhr srities jie negalės išgabenti. Britų aviacija ir toliau tebebombarduoja šį pramonės centrą.

Vokiečių naikintuvai pralošė kovą su sąjungininkų bombanešiais, šiandien pareiškė J.A. Valstybių gen. Ira Eacker, kuris komanduoja Amerikos aviaciją.

ITALAI APLEIDO CASTELROSO SALĄ, SKELBIA VOKIEČIŲ AGENTUROS

Sąjungininkų aviacija bombardavo japonų laivyno bazes Macassaro sąsiauryje

LONDONAS, birž. 24 d. — Dodekaneso salyne italų kariuomenė evakuavo Castelroso salą, šiandien paskelbė vokiečių radijo agenturos, skelbia "Reuters".

Castelroso sala randasi penkių mylių atstumoje nuo Turkijos pakraščių. Saloje nebuvo jokios pramonės, jeigu neskaityti kempinių gaudymo.

Vokiečiai skelbia esą sąjungininkai galį pradėti Europos invaziją iš Sirijos, pro Dodekaneso salas.

—v—

Sukėlė gaisrus Macassar sąsiaury

—v—

SĄJ. ŠTABAS AUSTRALIJOJ, birž. 24 d. — Skaitlingos sąjungininkų lėktuvų eskadros šiandien nuskrido 2,000 mylių ir bombardavo japonų laivyno bazes Macassaro sąsiauryje, skelbia gen. MacArthur štabas.

Buvusiose olandų salose sąjungininkai išmetė 38 tonas bombų ir sukėlė didelių gaisrų.

Negrįžo 1 didelis lėktuvas, nes japonų naikintuvas užkrito ant lėktuvo sparno.

—v—

Lakunai puola Siciliją ir Sardiniją

—v—

SĄJ. ŠTABAS Š. AFRIKOJ, birž. 24 d. — Sąjungininkų lakunai šiandien bombardavo Comiso aerodromą Sicilijoj ir Olbia aerodromą Sardinijoj, paskelbė gen. Eisenhower štabas.

Comiso aerodrome įvyko keli labai stiprūs sprogimai, o Olbia uoste sukelti dideli gaisrai.

Pakraščių sargybų lėktuvas nuskandino italų tankerį.

—v—

Britų lakunai praskrenda Europą

—v—

LONDONAS, birž. 24 d. — Birželio 20 dieną britų keturmotoriai lėktuvai bombardavo Friedrichshaveną ir nuskrido į sąjungininkų aviacijos bazes šiaurės Afrikoj.

Praeitą naktį tie patys lėktuvai bombardavo Spezia, Italijoj, ir sugrįžo vėl į britų aerodromus, šiandien paskelbė aviacijos ministerija.

Bombardavimas skaitomas labai vykusiu, nes nežuvo nė vienas britų lėktuvas.

—v—

— Australijos premjeras Curtin šiandien gavo parlamento pasitikėjimą.

ORAS

Vėsesnis, lis.

Saulė teka — 5:15; leidžiasi — 8:28.

Okupantai Vokietina Lietuvos Mokyklas

Kiniečių Kovos Vaizdas

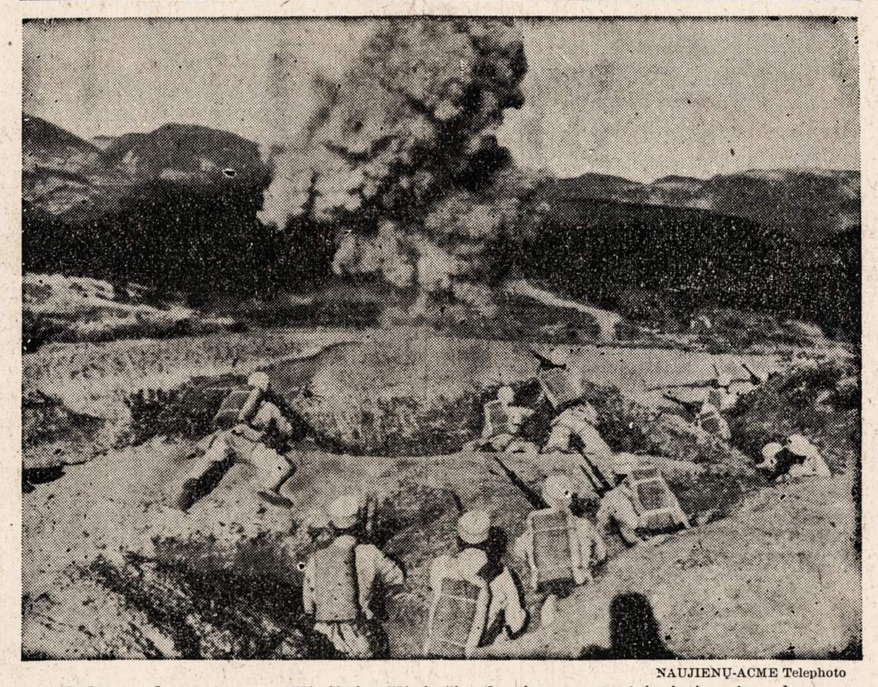

NAUJIENŲ-ACME Telephoto

Salween karo frontas Kinijoje. Kiniečių kariuomenė, įsitvirtinusi apkasuose, sulaiko japonus.

MOKYTOJUS VARO Į KURSUS, VISIEMS ĮSAKĖ NAUJAI "PERSIORIENTUOTI"

Mokinius parinks pagal rasinius, budo ir mokslo pažangumo požymius, sako naciai

(Laišku per Lisaboną, Portugaliją)

Iš vokiečių laikraščių matyti, kad okupacinės valdžios komisariatas deda visas pastangas paimti savo priežiuron visą Lietuvos jaunimo švietimo darbą. Laikraščiai išveda, kad pirmoje eilėje mokytojai turį išmesti "balastą", kurį jie perėmę iš ankstyvesnio "trumparegio politinio nusistatymo". Mokytojai turį "persiorientuoti", o tam tikslui turį patarnauti pasaulėžiuros kursai. Ypač turįs buti atmestas "liberalinis galvojimas".

Jau pereitą vasarą šimtai Lietuvos mokytojų turėję dalyvauti specialiniuose kursuose, kuriems vadovavę vokiečiai. Tuose kursuose ypač buvę kreipiama dėmesio į "vokiečių kalbos dėstymo metodiką". Šią vasarą kursai busią dar labiau išplėsti.

Pačios Lietuvos mokyklos, kaip rašo vokiškas mokyklų patarėjas Koltermann, pradedama reorganizuoti, atsižvelgiant į ateities uždavinius. Šalia pradžios mokyklų ir gimnazijų, esanti steigiama "vidurinė mokykla".

Į ją busią atrenkami gabiausi mokiniai iš pradžios mokyklų, o į gimnaziją pateksianti atranka iš vidurinių mokyklų.

Kokiu budu šią dvigubą atranką norima įvykdyti, autorius pats pasisako.

Butent, gabiausi mokiniai busią atrenkami, vadovaujantis rasiniais, budo ir mokslo pažangumo požymiais. Tiktai toks jaunimas galėsiąs pakilti į aukštesnes vadovaujamas vietas.

—v—

Liepia didinti linų sėjos plotus

—v—

Vokiečių generalinis komisariatas buvo sušaukęs Lietuvos agronomus. Komisariato valdininkas pareiškė agronomams, kad šiais metais butinai turįs buti padidintas linų ir ankštinių sėjos plotas.

Be to, rudenį, irgi butinai, reikią bent 25% visos dirbamos žemės skirti žiemkenčiams javams. Lietuvos žemės ūkis pirmoje eilėje turįs tarnauti frontui.

Pasak kito kalbėtojo, ukininkams stingą daug reikmenų, net drabužių ir avalynės. Paramos iš Vokietijos esą galima laukti tiktai "labai mažame kiekyje".

—v—

Vokiečiai bombardavo Hull miestą

—v—

HULL, Anglija, birž. 24 d. — Praeitą naktį 15 vokiečių lėktuvų bombardavo Hull miestą.

Naciams pavyko sugriauti daug namų ir išmesti didoką skaičių gaisrus keliančių bombų. Vokiečiai sugriovė Hull muziejų, kuriame buvo keletą labai vartingų eksponatų.

Išgriautas miesto centras, nukentėjo didelės krautuvės. Aukų skaičius dar nežinomas, nes neatkastos užverstos vietos.

—v—

— Turkai skelbia esą vokiečiai sutraukę 75 divizijas į Balkanus.

— Ispanijos monarkistai tvirtina esą Don Juan jau susitaręs su gen. Franko dėl monarkijos grąžinimo.

F. D. R. NORI ĮSTATYMO, KURS LEISTŲ MOBILIZUOTI STREIKUOJANČIUS

20,000 angliakasių negrįžo į darbą, jie atsisakė klausyti unijos patvarkymų

WASHINGTON, D. C., birž. 24 d. — Prezidentas Rooseveltas vakar pareiškė, jog reikalingas įstatymas, kuris leistų valdžiai mobilizuoti įvairiems karo darbams visus streikuojančius darbininkus. Įstatymas turėtų liesti visas valdžios kontroliuojamas dirbtuves, sako prezidentas.

Tvirtinama esą kongreso lyderiai labai šaltai priėmė šį prezidento projektą. Kai kurie atstovai mano, kad prezidentas yra pasiryžę vetuoti prieš streikuojančius nukreiptą kongreso įstatymą.

Senato investigacijos komiteto pirmininkas pareiškęs savo abejones dėl tokio įstatymo tikslingumo.

Pirmininkas Truman nemanąs, kad mobilizuoti darbininkai kas anglis. Kiti mano, kad panašus įstatymas suvaldytų streikuojančius.

Valdžia galėtų streikuojančius apvilkti kariškais drabužiais ir už $50.00 priversti dirbti tą patį darbą. Rooseveltas pasmerkė angliakasių lyderius.

—v—

Ne visi angliakasiai grįžo darban

PITTSBURGH, birž. 24 d. — Apie 20,000 angliakasių atsisakė klausyti angliakasių unijos vadovybės ir šiandien dar negrįžo į darbą.

Prie Connelsville kasyklų atsirado pikietininkai, kurie neleido angliakasiams leistis į požemį.

Scalp, Level, Nanty-Glo, Colver, Revloc, Lilly, Elmora ir kitų vietų angliakasiai nedirba. Visi reikalauja pakelti algas ir pasirašyti naują sutartį.

—v—

— Atstovų rumų komitetas nutarė pavesti vienam asmeniui tvarkyti visus maisto reikalus. Šiam darbui siulo Chester Davis.

Detroite baus visus įsišokėlius

DETROITAS, birž. 24 d. — Valdžia yra pasiryžusi surasti visus kaltininkus ir nubausti kiekvieną įsišokėlį, kuris dalyvavo paskutinių dienų riaušėse.

Šiandien ligoninėj mirė dar du baltieji. Vienas pirmadienį juodukų buvo akmenims apmėtytas, o kitam plyta galva praskėlta.

Iš viso, gyvybės neteko 31 asmuo.

—v—

— De Valeros partija laimėjo Irlandijos rinkimus.

Areštavo 7,000 fašizmo priešų

—v—

BERNAS, Šveicarija, birž. 24 d. — Naujas Italijos policijos vadas Renzo Chierici areštavo 7,000 buvusių fašizmo priešų.

Suimti asmenys, kurie įtariami kada nors veikę prieš Mussolini diktaturą.

Puola vokiečius prie Bielgorodo

—v—

MASKVA, Rusija, birž. 24 d. — Sovietų kariuomenė sudavė vokiečiams labai smarkių smugių Bielgorodo fronte, skelbia štabo pranešimas.

Bielgorod randasi 40 mylių atstumoje nuo Charkovo. Kovų metu rusams pavyko užmušti 200 vokiečių.

—v—

— Katalunijos biznieriai veikia kartu su fašizmo priešais gen. Franko režimui nuversti, skelbia Meksikos žurnalistai (ONA).

— Olandijoj esą vokiečių kareiviai deda pastangas užmegzti draugiškus ryšius, kad karui pasibaigus jų nebaustų. Vokiečiai nebetiki laimėti karą (ONA).

Vėliausios Naujienos

— 500 britų lėktuvų vakar vakare bombardavo Belgijos ir Olandijos karo pramonės centrus.

— Valdžia gali buti priversta racionuoti anglis ateinančią žiemą, pareiškė sekr. Ickes. Jis informavo kasyklų savininkus, jog valdžia imsis didesnės kontrolės visoje anglių pramonėje.

— Amerikos ir britų bombardavimas išgelbėjo sovietų Rusiją nuo vokiečių puolimo šią vasarą, pareiškė sekretorius Stimson.

— Italijos policija areštavo kelis aukštus fašistų partijos lyderius. Suimtieji kaltinami pesimizmo skelbimu.

— Ispanų Maroko pasienyje areštuotas aukštas prancuzų valdininkas, kuris teikė žinias fašistams.

— Rusai sakosi pralaužę vokiečių fronto linijas Velykie Luki srityje.

ŠIOS DIENOS KARO VEIKSMAI

PACIFIKE: Sąjungininkų lakunai bombardavo japonų karo bazes Macassaro sąsiauryje. Pavyko sukelti didelių gaisrų uosto sandėliuose ir nuskandinti vieną japonų transporto laivą.

ITALIJOJ: Britų lakunai bombardavo Spezia, sukėlė gaisrų sandėliuose. Amerikos ir britų lakunai puolė Comiso ir Olbia aerodromus. Nuskandino italų tankerį prie Sardinijos.

ANGLIJOJ: 15 vokiečių lėktuvų bombardavo Hull miestą, sukėlė gaisrų, sugriovė daugelį namų miesto centre.

RUSIJOJ: Smarkios kovos eina Charkovo fronte. Rusai puola vokiečius prie Bielgorodo.

—v—

Svaras kavos trims savaitėms

—v—

WASHINGTON, D. C., birž. 24 d. — Kainų Tvarkytojo Įstaiga paskelbė, kad nuo ateinančio mėnesio pradžios valdžia leis pirkti svarą kavos kas trys savaitės.

Kavos atsargos žymiai padidėjo, todėl nuo liepos 1 dienos už 21 ženklelį kiekvienas galės įsigyti svarą kavos.

Liepos 22 dieną įsigalios ženklelis Nr. 22.

—v—

Mussolini mobilizuoja moteris

—v—

BERNAS, Šveicarija, birž. 24 d. — Mussolini išreiškė viešą padėką fašistų partijos sekretoriui Scorza, kuris geležine kumštimi pradėjo valdyti italus.

Mussolini pasirašė dekretą, kuriuo leidžia fašistams mobilizuoti moteris įvairiems darbams.

Italijos žydus fašistai skiria į atskirus batalijonus, kuriuos verčia apsaugos darbus dirbti. Nuteistus kriminalistus siunčia į kitus batalijonus.

MOTERŲ SKYRIUS
WOMEN'S SECTION

PUBLISHED EVERY THURSDAY — EINA KĄS KETVIRTADIENĮ

ĮSTEIGTAS • MARIJOS • JURGELIONIENĖS ★ ★ ★ Redaguoja: NORA M. GUGIS

Pirmosios Visos "Coast Guard" vestuvės

Chaplain T. J. Tillman atlieka vestuvių ceremonijas. Jaunoji yra Seaman First Class Florence Gramont, Chicagos lietuvaitė. Jaunasis—Elektro-mechanikas Mate F/C Ernest Parks.

—o—

Kaip chicagietė Florence Gramont sausio 1 d., 1943 m. buvo pirmoji įstoti į Women's Reserve of the Coast Guard, kuri yra žinoma kaipo SPAR, taip jos buvo pirmosios visos "Coast Guard" vestuvės. Įvyko tai katalikų bažnyčioje, St. Augustine, Floridoje, gegužės 21 d. Jaunasis yra elektro-mechanikas Mate, First Class Ernest Parks. Chaplain T. J. Tillman (katalikas), kuris yra žinomas įvairioj tenykščioj "Coast Guard" veikloj, atliko sutuoktuvių apeigas jaunajai porai. Šių jaunuolių romansas prasidėjo tuojau po SPAR Gramont atvykimo į Floridą iš Hunter Kolegijos, New Yorke, kurią ji lankė besirengdama prie savo tarnybos.

Ceremonijose dalyvavo išimtinai Spars ir Coast Guardsmen, visi jaunųjų draugai ir nariai Coast Guard Recruit Training Station, St. Augustine, Floridoj. Po ceremonijų, Castle Warden viešbutyje įvyko pietųs ir priėmimas vestuvių dalyviams.

Vestuvių paveikslas ir gražus aprašymas tilpo įdomiam žurnale "The Shield" birželio 1 d. Šis yra Coast Guard Training Station oficialis leidinys, išeinąs du kartus per mėnesį.

Florence buvo parvykus namo Chicagon pas savo dėdę ir tetą, ponus Frank ir Helen Woidat, viduryje gegužės mėnesio. Ji reiškė didelio pasitenkinimo savo tarnyba ir rodė kokio tai nepaprasto linksmumo. Rodos, ir pasakojo savo tetai, poniai Woidat, apie jos Floridoj surastą laimę... Todėl ir jos vestuvės nebuvo visišku siurprizu ponams Woidatams, kurie ją, taip sakant, užaugino ir išleido į Dėdės Samo tarnybą.

Daug laimės šiems jaunuoliams, kaip jų tarnyboj, taip ir ilgam gyvenime laimingai namo sugrįžusiems. —*Nora G.*

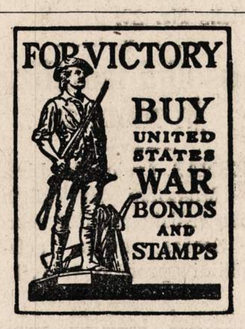

Lietuvos Istorijos Žiupsnelis

—v—

XVIII ŠIMTMETIS

Karalius Augustas II sudarė su rusų caru Petru Didžiuoju draugingumo sutartį, kad bendrai veikti prieš švedų karalių — garsųjį jaunuolį Karolį XII. Kilo karas. Pradžioje laimėjo švedai ir užėmė Lietuvą, tik vėliau, 1709 m. Ukrainoj ties Poltava juos sumušė ir nuo to smugio neatsigavo. Per tą karą Latvijos dalis su Rygos miestu perėjo rusų valdžion.

Lietuvoje prasidėjo ramųs laikai, kuriais naudojosi didikai, kaip ir visur kitur tų laikų Europoj. "Tai buvo didžiausio apsileidimo, tingėjimo ir snaudimo laikai. Tamsumas ir nederantieji elgesiai plito nevaržomai". (Maironis 204). Įsigalėjo prancuzų (Voltaire) laisvamaniška kultura.

Augustui II 1734 m. mirus, sostą užėmė sunus Augustas III, išrinktas bet ne tautos, o tik papirktus atstovus. Laikai nepasikeitė. Vieniems buvo pergerai, kitiems perbloga. Girtavimas ir papirkimai virto geriausia priemonė politikoj įsigalėti. Jaunas Stanislovas Augustas Poniatovskis, iš motinos pusės Gedimino ainis, papirkęs ir nugirdęs uteniškius, buvo išrinktas atstovu iš Lietuvos į aukščiausį seimą Varšuvoj. Greit karaliaus Augusto III pasiųstas ambasadorium į Peterburgą prie rusų carienės Kotrynos II ir netrukus, 1764 m. Augustui III mirus, carienė Kotrynai pageidaujant išrenkamas Lietuvos ir Lenkijos vyriausiu valdovu, Augusto IV vardu, budamas vos 32 m. amžiaus. Dideliu turtuoliu gimęs jaunystėj, daug turto išeikvojo. Išrinktas karalium, su viršum 300,000 baudžiauninkų iš savo dvarų paliuosavo. Vėliau skolino ir dar labiau žarstė pinigus. Papirkimai neapsimokėjo. 1772 m. įvyko pirmas padalinimas galingų Gediminaičių ir Vazų palikimo buk tai apmokėjimui skolų. 1791 m. gegužės mėn. 3 d. buvo priimta nauja konstitucija, panaikinanti baudžiavą, bet įvyko karas su Rusija ir antras 1793 m. padalinimas. Tadas Kasciuška, ką tik grįžęs iš Amerikos, mėgino gelbėti tėvynę, bet nepasisekė: nelaimingame mūšyje pakliuvo rusams į belaisvę ir 1795 m. Lietuva ir Lenkija galutinai buvo padalinta. Nemunas tapo siena, Suvalkija teko Prusams, Vilniaus kraštas ir Žemaitija Rusams.

Stanislovas Augustas buvo išvežtas į Peterburgą pas Kotryną, ten negarbingai ir mirė. Kasčiuška, caro Pauliaus paleistas, trumpam laikui išvyksta Amerikon; atgavęs skolą, grįžta Europon, apsigyvena Šveicarijoj ir ten labdarybei pasišventęs 1817 m. miršta.

V. Byanskienė.

REMKITE TUOS, KURIE GARSINASI "NAUJIENOSE"

KAIP DABAR DAINUOJAME.

Kad reikia gauti kavos svarą,—visur bėginėjam,
Padangas valdžiai palikę, ausis krapštinėjam.
Ką darysim nevažiavę, reiks sėdėt namuose,
Gardžių grybų jau nerausime, kur auga miškuose.
Jei padangos dar ir geros, bet kur gauti geso,
Visi liudi nušiminę, tik pakaušius kaso.
Ką darysim, vėl priprasim pėsti vaikštinėsim,
Aplankysime kaimynėlius, daugiau namie sėdėsim.
Nebus sviesto, kaip kad buvo, patepti duonelę,
Nėr kenuose nė tomeičių, kad nušviest' širdelę.
Jei pagirioms tenka sirgti, atdarei kenuką,
Kaip bematant numalšina galvos svaiguliuką.
Jei arielkos nebeliktų, kur reiks pasidėti,
Tuščia galva nemokėsime nė mergų mylėti.
Neapsvaigus lyg ir gėda į jaunuoles žiurėti,
Pasilikus be draugužių, kur joms pasidėti.
Jų berneliai, jauni vyrai, su priešu kariauja,
Jos palikę našlaitėlės su bet kuo draugauja.
O tai laikai, tai gadynė dėl mus senbernėlių,
Gal vilioti kokių nori jaunų mergužėlių.
Ant paišelių nebėr gumos, kaip klaidas nutrinsime,
Kurių per šį karo laiką nemažai padarysime,
Jei popierą ir rašalą racionuoti pradėtų,
Kas mums žinių ir dainelių parašyt galėtų.
Viską perka, viską neša, bile tik ką gauna,—
Surį, sviestą ir kilbasą—vis į sklepą krauna.
O kad vanduo, ant nelaimės, pribėga į sklepą,
Tada verkia, ašaroja, kad viskas sušlapo.
Trauk' iš sklepo, kai sugenda, ir į "jelą" meta,
Kiek čia buvo sumokėta, tik dabar supranta.
Viena šeima šimtą svarų makaronų perka,
Kada vanduo sugadino, iš piktumo serga.
Godžiam žmogui šiam pasaulyj yr' sunku gyventi,
Net be laiko ir į kapus priseina keliauti.
Šioj šalyje, reik žinoti, bado neturėsim,
Nors ir stempoms viską pirksim, valgyti galėsim.
Dabar muilą moterėlės tik baksais gabena,
Džiaugias, kad nors vienas daiktas niekad nepasena.
Žmonės turtus sau tik krauna iš visų kenukų.
Pakol karas bus užbaigtas, gyvent nebus sunku.
Jiems negaila, kad jaunuoliai gyvybes aukauną,
Vien tik rupi, kad be stempų, viską kur nors gauna.
Jeigu visi toki butų, karo nelaimėtumėm,
Vieni kitiems nepadėję—laimės neturėtumėm.

BARBORA GURSKIENĖ.

PRISIRENGIANT PRIE KENAVIMO

(Tęsinys)

KOKS GERIAUSIAS BUDAS PRIRENGTI DARŽOVES?

Jeigu turite savo daržą, geriausiai sekti tokį patarimą, "dvi valandos nuo daržo į virtuvę". Jeigu perkate daržoves, bukite tikros, kad daržovės yra šviežios ir trupios. Naudokite ne tiktai visiškai sveikus vaisius ir daržoves, kurie nėra sumušti ir neturi jokių žymių, nunokusius, bet nepernokusius. Butinai gerai nuvalykite, nes tenais daugiausia pavojingos bakterijos ir randasi. Naudokite šepetuką, jeigu reikalinga, ir plaukite per kelis vandenius, iškeliant daržoves iš vandens kiekvieną kartą, vieton to, kad tiktai nupilti nuo jų vandenį. Purvas visuomet nuskęsta į dugną ir gali likti tenais, nežiurint, kad naudosite ir kelis perplovimo vandenis, jeigu indas nebus atsargiai išplautas.

KODĖL DARŽOVES BALTINTI?

Baltinimas sutraukia maistą taip, kad galima jį lengviau supakuoti. Padengimui daržovių su vandeniu, laikas skirtingas paskiriems valgiams, tad reikia atsargiai sekti baltinimo nurodymus. Daugumas namų ekonomistų mano, kad baltinimas nebereikalingas dėl žaliųjų pupų, žirnių, asparagų ir kornų. Kiti mano, kad visi turėtų buti, taip sakant, "blanched". Dar kiti pataria pamerkti į šaltą vandenį po baltinimo. Viena ekspertė yra tos opinijos, kad nors baltinimas nėra reikalingas, vienok tada galima sudėti trečdalį daugiau į butelį, ir tas ypatingai šiais karo laikais labai svarbu.

Ta pati ekspertė nerekomenduoja tą "cold dip" (pamerkimą į šaltą vandenį po baltinimo), kuris tiktai atvėsina daržoves, kad butų lengviau jas dėlioti. Jeigu naudosite ilgoms rankenoms medinius šaukštus, koštuvus ir samčius, tai merkimas į šaltą vandenį nebus reikalingas.

KAIP PILNUS PRIDĖTI BUTELIUS?

Kornai, žirniai, "Lima" ir žaliosios pupos turi buti sudėtos iki pusės colio nuo viršaus butelio, kadangi visos šios pasididina virime. Kitas daržoves galima sudėti iki ketvirtos dalies colio nuo viršaus butelio, bet turi buti visiškai uždengtos vandeniu. Buteliai turi buti gerai supakuoti, kad butų pilni, bet neturi buti sukimšti.

KIEK REIKIA NAUDOTI DRUSKOS?

Pripildykite butelį du trečdalius su daržovėmis ir pakankamai vandenio, kad jas padengti, tada pridėkite pusę mažo šaukštuko druskos ant pantės arba vieną šaukštuką ant kvortos, ir tuomet pripildykite butelį, kaip pirmiau nurodyta.

(Bus daugiau)

KANADOS MOTERYS

—v—

Šeimininkių pagalba

—v—

Toronto patriotingos moterys kasdien likučiais ir atmatomis sukėlė didžiulį fondą, kurio viena dalis eina į Britanijos Karo Nukentėjusių fondą. Šeimininkės per pereitą mėnesį išdėjo kaulų ir riebalų už $500. Bendrai jau yra surinkta už $22,560 vien Toronte iš tų atmatų. Žinoma, čia garbė ir džiaugsmas moterims, bet daug pagalbos susilaukta ir iš vyrų, kurie miesto atmatas renka ir pasišvenčia užsidėdami daug pašalinio darbo dėstymui atskirų rišulių į atskiras dėžes.

Ar gali pagelbėti?

Dėl stokos saugiai užsegamų špilgų (agrafkų — Safety pins) Raudonasis Kryžius kreipiasi į moteris, kad jos nors po kelias tarpe vieno ir dviejų colio spilgas pasiųstų Raud. Kryžiui, Mrs. Edward Coleman, 50 Bloor str. E. Šias špilgas siųs kalinių siuntiniuose.

Mėsų kuponai

No. 1 kuponų pora įėjo galion gegužės 27 d.; liks bevertė birž. 30 d. No. 2 kuponų pora įsigaliojo birželio 3d.; neteks vertės birž. 30 d. No. 3 kuponų pora įsigaliojo birž. 10 d.; neteks vertės birž. 30 d. No. 4 kuponų pora įsigaliojo birž. 17 d.; neteks vertės liepos 31 d. No. 5 kuponų pora įsigalios birželio 24 d.; neteks vertės liepos 31 d.

Sviesto kuponai

No. 12 ir 13 įėjo galion geg. 27 d.; liks be vertės birželio 30 d. No. 14 ir 15 įsigaliojo birž. 10 d.; neteks vertės birž. 30 d. No. 16 ir 17 įsigalios birž. 24 d.; neteks vertės liepos 31 d.

Mėsos ir sviesto kuponus reguliuoja sekamai: jeigu kuponas įeina galion prieš 15, bet mėnesis lieka beverčiais gale to pat mėnesio, bet įėjus kuponams galion po 15 mėnesio, lieka bevertis tik gale sekamo mėnesio.

Susilaukėme darbuotojos

Neperseniai atvyko apsigyvenimui pp. Pundžiai iš Montrealo. P. S. Pundžienė buvo uoli Montrealo visuomenės veikėja ir teko jau keliais atvejais pasikalbėti. Pas ją reiškiasi uolus aktyvumas su pasiryžimu, jog nėra žodžio "negalimas". Labai smagu sulaukti naujos jėgos ir naujų minčių. Jau mes turime ją narę Susivienijime ir moterų "Dainos" grupėje.

Montrealyj ji aktyviai veikė Taryboje. Todėl nepašykštėjo darbo ir prisidėjo prie atgaivinimo Tarybos ir Toronte. Daug ištvermės linkiu jai. —**Stella.**

Pittsburgh, Pa

—v—

Nuo Karo Nukentėjusiems Lietuvos Žmonėms Šelpti Komitetas pasekmingai veikia.

—v—

Dar tiktai pora mėnesių laiko atgal, kaip Pittsburgho draugijų metiniame suvažiavime liko išrinktas laikinis moterų komitetas sukėlimui fondo gelbėjimui nuo karo nukentėjusių Lietuvos žmonių. Komitetas buvo išrinktas iš vienuolikos moterų —įvairių draugijų atstovų, kurios ir pasiėmė šį labdaringą darbą dirbti.

Tas moterų komitetas, atlaikęs porą posėdžių, matė reikalą kreiptis į visą Pittsburgho bei apylinkių lietuvių visuomenę. Tam tikslui ir buvo sušaukta "Moterų Konferencija" gegužės 16 d. Konferencija visais atžvilgiais buvo sėkminga. Susirinkusios draugijų atstovės ir pavienės veikėjos su didžiausiu entuziazmu rodė svarbą ir reikalingumą tokio darbo. Kiekviena reikšdama savo jausmus pasisakė, kad yra butinai reikalinga ir labai jau laikas mums amerikiečiams susirupinti vargstančiais ir badaujančiais Lietuvos žmonėmis.

Konferencija išrinko pastovų komitetą ir parengimų komisiją iš veiklių moterų, kurios eis savo pareigas tol, kol karas tęsis ar kol bus reikalas. Konferencijoj jau buvo sukelta per $50.00. Nutarta turėti viešą rinkliavą (tag-day); tuo budu bus išgarsinta ir su darbo svarba supažindinti ne tiktai lietuviai, bet ir svetimtaučiai. Pasirodysime, kad mes esame ne tiktai šios šalies ištikimi piliečiai, bet ir garbingi savo tautos vaikai.

Rugsėjo 12 d., 3 val. p. p., LPD svetainėje, S. S. rengia didelę "card-party" su bingo. Bilietai jau platinami ir prašoma visuomenės talkos —nusiperkant iš anksto bilietų ir aukojant kortų ir bingo lošėjams dovanų. Nes nors komitetas yra pasiryžęs šį parengimą padaryti kosėkmingiausiu ir pelningiausiu, bet be visuomenės paramos ir kooperacijos tai neįmanoma. O kadangi tas parengimas bus ne vien tiktai pasižmonėjimo sueiga, bet kiekvieno įdėtas darbas, centas ar doleris bus pagalba karo nuskriaustiems ir vargstantiems Lietuvos žmonėms, tai už tą jie bus mums amžinai dėkingi. Tad negali buti nė mažiausios abejonės, kad kiekvienas ištikimas lietuvis-vė pagal geriausias savo išgales prisidės kuo ir kiek kas galės.

Ir šis Amerikos lietuvių moterų žygis yra dar vienas gyvas įrodymas musų tautiečių darbštumo ir pasiaukojimo labdaringiems darbams. Nes visi gerai žinome, kad šis karas nedaro išimčių nė musų tautietėms,—jos lygiai su visais turi pergyventi visokius karinius trukumus ir nesmagumus. Vienok prie gerų norų su pasiaukojimu atsiranda ir galimybių.

—*V. J. Količienė.*

Veda—Nina

Šiandien, kada moterys dirba visokius darbus, jos turi problemą su savo rankomis. Darbininkės namų ir industrialių frontų ne taip jau skundžiasi, bet jos butų linksmesnės, jeigu sunkus darbas ne tiek daug liestų jų rankų išvaizdą ir gražį. Aišku, jos norėtų žinoti, kaip pagelbėti savo rankoms.

Yra įvairių pagalbų, kurias reikėtų naudoti, kada tiktai galima. Dėl kai kurių darbų kremai apsaugoja odą nuo purvo. Dėl namų ruošos ir daržininkystės pirštinės turi buti dėvimos. Sutinku, kad truputį sunku priprasti dirbti su pirštinėmis, bet jos sutaupo rankas.

Paskui yra įvairių valytojų. Suprantama, kad šie valytojai yra paprastai stiprųs ir todėl, kad rankos nenukentėtų nuo jų, reikia naudoti kremą, kada tik galima. Naudokite kremą arba gerą rankų "lotion" po kiekvieno rankų valymo. Tas yra svarbu. Po kiekvieno plovimo ir rankų nudžiovinimo paimkite pusę minutos laiko ištepti rankas kokiu nors suminkštintoju.

Einant gulti galite ištepti rankas su maistingesniu kremu ir dėvėti liuosas pirštines.

Jeigu rankos pavargusios, ir tas gali atsitikti sunkiai bedirbant, įmerkite jas pirmiausia į šiltą ir vėl į šaltą vandenį po kelis sykius, ir tada pakratykite jas gan smarkiai. Tas pagelbsti cirkuliacijai ir rankų odai.

Žinoma, kiekviena žino, kad ilgi nagai dabar nemadoj. Laikykite savo nagus gan trumpus, ir kada trinate kremą ant rankų, butinai gerai ištrinkite odą apie nagus.

—v—

MADOS

—v—

Veda NELDA GRAŽIUTĖ

—o—

Vėliausios madų parodos pranašauja, kad dėl medžiagų taupymo moterų drapanos bus trumpesnės.

Ne tik kad jos bus trumpesnės, bet nebus bereikalingų pridėčkų, padabinimų, kvoldų ir tt. Prie to dar kakliukai bus žemesni, rankovėlės trumpesnės. Platųs pečiai pasiliks, bet, be to, bus daug pakeitimų.

Rudens mados rodo daug kiniečių, rusų ir meksikonų įtakos. Vienas populiariausių stilių bus taip vadinamas "sheath" siluetas, kurį Madame Chiang Kai-shek nuolatos dėvėjo vizituodama šią šalį.

SKRYBĖLAITĖS

Jeigu nori skaitytis gerai apsirėdžiusi šią vasarą, tai reikia turėti didelę juodą skrybėlę. Skrybėlė gali buti šiaudinė, iš "horsehair" arba plonytės, permatomos, medžiagos padaryta, bile tik su plačiais bryliais. Viena tik reikia atsiminti, kad tokia didelė skrybėlė turi buti labai mažai, arba visiškai neapdabinta, be kukliai surišto kaspinėlio arba aksomėlio.

GOLFŠTORMAS

Netrukus po Amerikos atradimo, pačioj 16 a. pradžioj jurininkai aptiko, kad Floridos pusiasalio pakraščiuose esama šilto vandens srovės. Bet tik 18 a. gale ši srovė buvo kiek nuodugniau ištirta. Franklinas pirmasis 1775 m. ją paženklino žemėlapyje; manydamas, kad ši srovė prasideda Meksikos įlankoje, ją pavadino "Gulf Stream", ką reiškia "Įlankos srovė". Nuo tol taip ir vadinama ši gašinga šilta jurų vandens srovė, kuri, kaip vėliau paaiškėjo, pasiekia Europos pakraščius ir turi didžiulės įtakos musų kontinento klimatui, kartu visai civilizacijai.

Nuodugnesni Golfštromo tyrimai pradėta 19 a. vidury. Vaisingų rezultatų gauta jau 19 a. gale. Ypatingai daug vertingos ir visai naujos medžiagos davė Massachusett'o Universiteto (J. Am. Valstybėse) Okeanografijos Institutas, pradėjęs Golfštromo tyrimus 1931 m. ir juos baigęs 1934 m. Kadangi ši mokgelmėse lieka apskritai pastoslinė ekspedicija buvo atlikta specialiai jai įrengtu laivu "Atlantis", tai šie tyrimai literaturoje dar vadinami "Atlančio' tyrimais. Žemiau pateikiame kai kuriuos svarbesniuosius jų rezultatus.

Srovės judėjimo duomenims nustatyti "Atlantis" atliko daug matavimų įvairiose vietose ir įvairiose gilumose. Pagrindan buvo imami vandens terminai ir vandens tankio (arba jo druskingumo) matavimai, iš kurių, pasigavus ypatingo metodo (J. Bjerknes'o ir W. Ekman'o lygtys), gaunami vandens srovės judėjimo duomenys atitinkamose gilumose.

Nedvejojamai nustatyta, kad Golfštromo srovės pradžia tenka laikyti ne Meksikos įlanką, kaip kad manė Franklinas, o Floridos pusiasalio sritį, plotą tarp Kubos salos ir Bahamos salyno. Čia pradžioje srovė yra 160 km pločio ir 1000—1500 m gylio; srovės greitis paviršiuje sudaro 170 cm/sek; vandens spalva žydra. Srovė eina iš Antilės jurų, gi Meksikos įlankos srovė labai silpna ir visai nereikšminga Floridos srovei. Tik dalis Antilės srovės, kurią savo keliu maitina galinga ekvatorinė srovė, praeina pro Floridos sąsiaurį, sudarydama Golfštromo pradžią, vadinamą Floridos srovę. Visa Antilės srovė susilieja su Floridos srove tik toliau šiaurės rytuose nuo Floridos pusiasalio, ties Canaveralio iškyšuliu. Čia, vakarinėj Atlanto vandenyno dalyje, dviejų šakų (Floridos ir Antilės) sudarytosios srovės vandens debetas sudaro 25 milijonus m3/sek.

Atlanto vandenyno pradžioje Golfštromo srovė eina šiaurės rytų linkme, paliai rytinius Š. Amerikos pakraščius. Čia jai daro didelės įtakos Š. Amerikos kontinento pakraščių gėlųs vandenys. Dėl to pastebimos ryškios sezoninės temperaturos ir druskingumo variacijos: vasario - rugpiučio mėn. laikotarpyje temperatura svyruoja nuo 120° iki 26°C ir druskingumas nuo 3,45 iki 3,36%. 77 meridiano srityje (ties Chesapeake'o įlanka) srovės gylis yra 1800 m; plotis vandens paviršiuje sudaro 210 km, bet einant gilyn, prisidedant antrinėms srovėms, jis nuolat auga, taip kad vandens debetas siekia jau 82 milijonų m3/sek. Vidutinis srovės greitis paviršiuje sudaro 120 cm/sek., o gelmėse 5 cm/sek. Viršutinių vandens sluoksnių temperatura, srovei nutolstant nuo Š. Amerikos kontinento pakraščių, lieka pastovi ir sudaro +20°C; einant gilyn temperatura mažėja, taip kad 900 m gilumoje ji siekia +10°C. Nutolus nuo kontinento pakraščių, srovės temperatura ir druskingumas kiek paviršiuje, tiek ir vus, tepareiškia silpnas sezoninės variacijas.

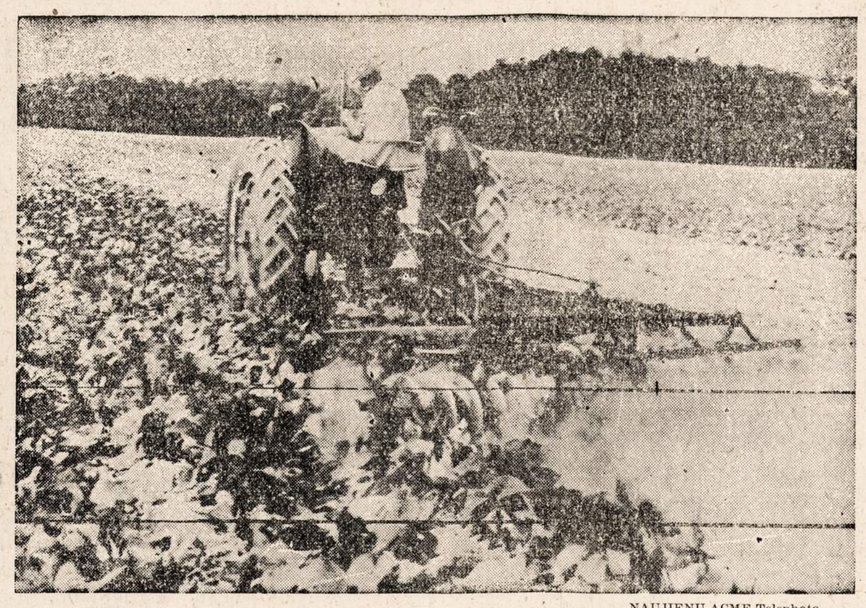

NAUJIENŲ-ACME Telephoto

Salisbury, Md. —Wilson Lowe aparia 35 akrų pupomis užsėtą žemės plotą, nes į atsišaukimą padėti surinkti pupas neatsišaukė nė vienas laisvanoris.

Atlanto vandenyno centre, ties 50 meridianu (į vakarus nuo Greenwich'o), Golfštromo srovė dalijasi į tris šakas: šiaurinę, centralinę ir meridianinę. Šiaurinė šaka — galingiausia, tik ne taip gili; 52 paralelėj jos plotis siekia 220 km, gylis 1200—1400 m; ties 40 meridianu šiaurės kryptį ji pakeičia į rytų ir eina lygiagrečiai su 52 paralele; paskum, artėjant prie Europos kontinento, nukrypsta į šiaurę Ledyniuoto vandenyno link. Centralinė šaka — rytų linkmės; ji pasiekia Europos, iš dalies ir šiaur. Afrikos pakraščius; pažymėtinas druskingumo padidėjimas rytinėje jos dalyje; manoma, kad tam įtakos turi Vidužemio jurų 3,8% druskingumo vandenys, kurių per metus apie 56.200 km³ išlieja į Atlanto vandenyną 200—300 m žemiau vandens paviršiaus einančia srove. Meridianinė šaka pasuka atgal vakarų link.

Pagal pradėjusią įsivyrauti transgresijos hipotezę (Ed. Le Danois, 1922), Atlanto vandenyno centro srityse susidaro periodiniai vandens paviršiaus ir antimųjų jam sluoksnių judėjimai, taip sakant, sezoninės vandens turio modifikamijos. Ši hipotezė veda prie tokių išvadų: Golfštromo srovė 40 ir 50 meridiano tarpe turi nustoti egzistavusi; vandens masės skirtingais terminais ir druskingumo savumais viena su kita nesimaišo.

"Atlančio" tyrimai transgresijos hipotezę sugriovė. Neabejotinai konstatuota, kad Golfštromo srovė, prasidėjusi Floridoje, plaukia gilia vaga per Atlantą ir pasiekia Europos pakraščius. Taip pat konstatuotas didelių vandens masių susimaišymas.

Šiltoji Golfštromo srovė turi neabejotinos įtakos į Europos klimatą. Ji pakelia metų vidurinę temperaturą keliais laipsniais daugiau ar mažiau, atsižvelgiant į vietos atstumą nuo Atlanto vandenyno šiaurinės dalies. Golfštromo srovės linkmė nėra griežtai aprėžta; jos atskiros šakos kartais gali prisiartinti arčiau žemyno, kartais bent kiek nutolti. Be to, ir jos vandens temperatura nėra visiškai pastovi. Poliarinių sričių vėsios srovės, nunešdamos didesnius išteklius ledų arba ledkalnių (aisbergų) toliau į pietus, gali gerokai atvėsinti Golfštromą; gali pasitaikinti ir kitų šios srovės vandenis vėsinančių arba šildančių priežasčių. Žodžiu, Golfštromas nėra pastovus; jis gali pakeisti tam tikrais atvejais jo tekmei artimų sričių orus. Tai, galima sakyti, visų pripažinta. Bet, atrodo, dažnai Golfštromo reikšmė pervertinama. Visus oro nenormalumus stengiamės suversti tos srovės įtakai. Danas Folke Bergsten padarė Golfštromo ir Europos žiemos temperaturų palyginimą. Jis surinko šiuo klausimu daug medžiagos, ir iš gautųjų duomenų daromos išvados žymiai mažina Golfštromo įtaką Europos orams. Golfštromo temperaturos kitimai aiškiai atsiliepia į Islandijos ir Norvegijos šiaurės-vakarų dalį. Bet į tolimesnes vietas įtaka mažėja, sakysim, Anglijoje, Danijoje, Rytprusiuose jau visai nepastebima. Tuo budu, pasak F. Bergsten'ą, galima tvirtinti, kad žiemos orai ne tik rytinės, bet ir vidurinės Europos dalyje nepriklauso Golfštromo temperaturos kitimams. Mat, šiltos oro masės ateina į Europą ne iš šiaurės-vakarų bet iš pietų-vakarų; o tų kraštų šiltesnės oro masės visiškai nepriklauso Golfštromo srovės įtakai. Kai Europoje įsivyrauja aukšto slėgimo sritys, tai dažniausiai šiaurinėje dalyje vėjai pučia iš pietų, pietų-rytų ir rytų. Tuo budu, vyraujant šalto oro srovėms, žiema Europoje gali buti šalta, nežiurint į tai, kokia bus Golfštromo srovės temperatura. Sakysim, visi gerai atsimename 1928-29 m. ypatingai šaltą žiemą, tuo tarpu tais metais Golfštromo srovės temperatura buvo žymiai aukštesnė, kaip kitais metais. Lygindamas įvairių vietų temperaturas ilgesniam metų laikui, Bergsten daro išvadą, kad iš Golfštromo vasaros ir rudens temperaturos negalima atspėti Europos žiemos orų.

"Gamta"

Lietuviška Pavardė Žuvusiųjų Tarpe

—v—

Junglinių Valstijų laivynas paskelbė sąrašą nuostolių. Jame minimi 58 jureiviai, marinai ir pakraščių sargybos nariai žuvę, šeši sužeisti ir 24 prapuolę. Žuvusių tarpe yra 18 vyrų kilusių iš Chicagos apylinkės.

Šių pastarųjų tarpe minimas pakraščių sargybos narys Phillip Jarousky, kurio motina, Mrs. Anna Jarousky, gyvena adresu 1710 S. Morgan street.

—v—

Ne Automobilis, Bet Elektra Užmušė Vaiką

—v—

Antradienio vakare prie Ewing avenue ir 114 gatvės buvo rastas 15 metų negyvas vaikas. Iš karto manyta, kad kuris nors automobilis užmušė vaiką, o automobilio vairuotojas nunešė jo kuną į lotą prie gatvės.

Vėliau betgi nustatyta, kad vaiką užmušė elektros srovė. Jo tėvas, Emmet Roberts, aiškino policijai, kad vaikas ir du jo draugai antradienio vakare išėjo krutamųjų paveikslų pažiurėti. Vaikas nebesugrįžo namo.

Koronerio tyrinėjimas nustatė, jogei toje vietoje, kur vaikas buvo rastas, užtikta nukritę elektros laidai. Matomai vaikas palietė vieną tų gyvų laidų, eidamas namo, ir žuvo vietoje.

★ FOTOGRAFAS ★

CONRAD

FOTOGRAFAS

Studija įrengta pirmos rųšies su moderniškomis užlaidomis ir Hollywood'o šviesomis. DARBAS garantuotas.

420 W. 63rd St.
Tel. ENG. 5883-5840

VICTOR BAGDONAS
LOCAL & LONG DISTANCE MOVING

Perkraustom fornišius, pianus ir visokius rakandus bei štorus. Vežam į farmas ir kitus miestus. Žema kaina. Musų darbas garantuotas. Taipgi pristatome anglis į visas miesto dalis.

3212 So. Halsted St.
Šaukite Tel. VICTORY 0066

MADOS

No. 4377—Sportui kostiumas. Sukirptos mieros 12, 14, 16, 18, 20.

Norint vieną ar daugiau pavyzdžių iškirpti pavyzdį ir numerį, pažymėkit mierą ir aiškiai parašykit savo vardą, pavardę ir adresą. Siųskit pinigus arba pašto ženkleliais kartu su užsakymu. Adresuokit—
NAUJIENOS PATTERN DEPT., 1739 So. Halsted St., Chicago, Ill.

NAUJIENOS Pattern Dept.,
1739 S. Halsted St., Chicago, Ill.

Čia įdedu 16 centų ir prašau atsiųsti man pavyzdį No._____

Mieros..... per krutinę

(Vardas ir pavardė)

(Adresas)

(Miestas ir valstija)

Iš priežasties lėtumo paštos, prisiuntimas musų patternų gal užtruks kiek ilgiau, negu paprastai.

JUNK! Laimėjimui. Už popierius, maišus, matrasus, batteries ir visokį metalą mokame aukščiausią kainą musų yarde. Demėsiui Blokų Kapitonų. Atidara jusų parankumui nuo 8 r. iki 6 v. Nedėlioj nuo 8 ryto iki 1 popiet. Specialis dėmesis dėl South Side. Phone **Republic 2148. A. D. JUNK, 6229 S. Hoyne.**

© King Features Syndicate All Rights Reserved.

HOW QUINTUPLETS relieve coughing of CHEST COLDS

Whenever the Quintuplets catch cold—their chests, throats and backs are rubbed with Musterole. So Musterole must be just about the best cold-relief you can buy!

Musterole helps break up local congestion in upper bronchial tract, makes breathing easier, promptly relieves coughing and tight, sore, aching chest muscles due to colds. In 3 Strengths: Children's Mild, Regular, and Extra Strong.

MUSTEROLE

"Š-š-š! Japonai girdi!" — sako HATT į HI

KESSLER'S BLENDED WHISKEY

85 Proof, 55% Grain Neutral Spirits. Julius Kessler Distilling Co., Inc., Lawrenceburg, Ind.

Ne--
KIENO KALTE?
Bet--
Kas užmokės bilas?

Ar JŲS galėtumėte užmokėti už padarytus nuostolius? Ar JŲS galite rizikuoti ilgų metų bylas teismuose kurios užtrauktų dar didesnes išlaidas? Įstatymai jums uždraustų vairuoti karą iki skriaudos neatlygintos. Kam statyti save pavojun? Vairuok atidžiai, ir pasirupink tinkamą apdraudą. Specialės žemos kainos atsakomingiems vairuotojams! Klauskite apie šią apdraudą šiandien!

Rašom visokią Apdraudą

UGNIES LANGŲ RAKANDŲ — T. RYPKEVIČIA, *1739 SO. HALSTED STREET* (NAUJIENŲ NAME) — GYVASTIES APVOGIMU IR KITŲ

JAUČIATĖS BLOGAI?
VISIŠKAI PALENGVINSITE SAU —ŠIUO MODERNIŠKU ŠVELNIU BUDU

● Kuomet kankinatės vidurių užkietėjimu—žarnos neveikios, skauda galvą, nėra energijos—palengvinsite sau šiuo modernišku budu —kramtykite FEEN-A-MINT. Ši skoninga kramtoma guma vidurius luosuoja švelniai ir tikrai. Milionai žmonių naudoja FEEN-A-MINT. Tik pakramtykite FEEN-A-MINT einant gulti, naudokite tiktai pagal nurodymus ant pakelio. Sekantį rytą malonus palengvinimas pagelbės jums vėl jaustis puikiai.

10c

NATHAN KANTOR

EXTRA! EXTRA!
Permainytas vardas ir adresas
MONARCH LIQUOR
Lietuviškas Žydukas
3529 S. HALSTED ST.
Phone YARDS 6054

Naturalė Išvaizda
Naujų VELVATONE
DANTŲ PLEITŲ

VARTOJAMAS NAUJAS PLASTIC MATERIOLAS NATURALĖS GUM SPALVOS DANTŲ PLEITOMS

NAUJOS RŲŠIES VELVATONE DANTŲ PLEITOS
$12.50
iki $39.50

Neatsiduoda. Be skonio. Naturalės spalvos. Neblunka. Visoj šaly žinomos dantų pleitos. Permatomos crystal clear pleitos. Plunksnos sunkumo, sanitarės. Patenkinimas garantuotas. Materiolas labai panašus į gamtinį. Vienos dienos taisymų patarnavimas. Nemokamas apskaičiavimas.

Darome pleitas įspaustas ir gautas tik iš laisniuotų dentistų

HEJNA BROS. DENTAL PLATE CO.

1724 S. Ashland 2nd Fl. Mon. 9251
Atidra nuo 9 iki 8. Šeštad. nuo 9 iki 4
KALBAME LIETUVIŠKAI

3945 W. 26 St. 2nd Fl. Law. 2908
30 N. Dearborn Rm. 806, Sta. 9649
Vidurmiesčio val. 9—6. Antradienį ir ketvirtadienį nuo 9 iki 7.

Sophie Barcus

RYTINĖ RADIO VALANDA
—IŠ STOTIES—
W.G.E.S.

Kasdien nuo 8:45 val. ryto iki 9:15 val. ryto.
Subatomis nuo 8:30 iki 9:15 val. ryto.
Pirmadieniais taipgi 7:00 val. vakare.
Išgirskite vėliausias žinias muziką ir kitus įdomius pranešimus.

RED—ITCHY—SCALY
ECZEMA
Effective Home Treatment Promptly Relieves Torture!

First applications of wonderful soothing medicated Zemo—a doctor's formula—promptly relieve the intense itching soreness and start *at once* to help heal the red, scaly skin. Amazingly successful for over 30 years! First trial of marvelous clean, stainless *liquid* Zemo convinces! All drug stores. Only 35¢.

ZEMO

NAUJIENOS
THE LITHUANIAN DAILY NEWS
Published Daily Except Sunday by The Lithuanian News Pub. Co., Inc.
1739 South Halsted Street
Telephone CANal 8500

Subscription Rates:
$6.00 per year in Canada
$6.00 per year outside of Chicago
$8.00 per year in Chicago
3c. per copy.

Entered as Second Class Matter March 7th 1914 at the Post Office of Chicago, Ill., under the act of March 3rd 1879.

Naujienos eina kasdien išskiriant sekmadienius. Leidžia Naujienų Bendrovė, 1739 S. Halsted St., Chicago, Ill. Telefonas Canal 8500.

Užsakymo kaina:

Chicagoje—paštu:	
Metams	$8.00
Pusei metų	4.00
Trims mėnesiams	2.00
Dviem mėnesiams	1.50
Vienam mėnesiui	.75
Chicagoj per išsiuntinėtojus:	
Viena kopija	3c
Savaitei	18c
Mėnesiui	75c
Jungtinėse Valstybėse, ne Chicagoj,	
Metams	$6.00
Pusei metų	3.25
Trims mėnesiams	1.75
Dviem mėnesiams	1.25
Vienam mėnesiui	.75
Užsieniuose:	
Metams	$8.00
Pusei metų	4.00
Trims mėnesiams	2.50

Pinigus reikia siųsti pašto Money Orderiu kartu su užsakymu.

Ispanijos monarchija

Šiomis dienomis pasirodė spaudoje dvi viena kitai priešingos žinios apie Ispaniją. Vieni pranešė, kad Alfonso XIII sunus, Don Juan, kuris dabar gyvena Šveicarijoje, pareiškė, jogei jisai nieku budu negrįš Ispanijon, kol Ispaniją valdys diktatorius Franco ir fašistiška Falangos partija. Kita žinia sako, kad Don Juan, Bacelonos grafas ir pretendentas į Ispanijos sostą, "principe" jau susitarė su gen. Franco valdžia dėl grįžimo Ispanijon ir sosto užėmimo.

Apie šitą Don Juan'o ir generolo Franco susitarimą esą patirta iš Don Juan'o privatinio sekretoriaus, kuris vadinasi Ramon Padilla. Prie žinios dar yra pridurtas paaiškinimas, kad tartis su Bourbonų dinastijos atstovu ragino generolą Franco Ispanijos parlamento narių delegacija ir "bažnyčios elementai"; todėl diktatorius nepaklausė monarchijos priešų ir užmezgė derybas su Barcelonos grafu.

Kas dabar gali pasakyti, kur čia yra tiesa, o kur melas? Aišku yra tiek, kad Ispanijos diktatura svarsto monarchijos atgaivinimo klausimą ir veda derybas su buvusiojo karaliaus Alfonso sunum. Pirmiau Ispanijos fašistai buvo priešingi monarchijai, nes jie nenorėjo paleisti valdžios iš savo rankų. Atsisėdus į sostą karaliui, jisai kartais gali susitarti su anglais ir amerikonais ir "duoti saktį" diktatoriui.

Bet diktatoriaus Franco padėtis tolyn darosi vis labiau kebli. Jisai yra Mussolinio ir Hitlerio tarnas. Kol Ašies divizijos buvo Šiaurės Afrikoje, jisai galėjo smarkauti ir plusti demokratijas. Bet italų ir vokiečių karo jėgos jau yra iš Afrikos išsluotos. Sąjungininkai daugiau jo nebijo. Jisai negali jiems iš pasalų įkąsti. Jeigu sąjungininkai norėtų, jie paimtų jį už apikaklės ir išmestų iš Maroko ir Tanžyro.

Pačioje Ispanijoje liaudis gali sukilti prieš gen. Franco diktaturą. Kai Ašis Europoje bus sumušta, žmonių sukilimas Ispanijoje vargiai bus išvengtas. Ispanijos fašistams ir visiems kitiems atžagareiviams, kurie ąnąmet sunaikino Ispanijos respubliką, dabar kinkos dreba. Štai dėlko jie galvoja apie Bourbonų dinastijos grąžinimą į karaliaus sostą. Jie mano, kad karalius išgelbės juos nuo revoliucijos.

Bet Bourbonų princas turi galvosukį. Jeigu jisai priims sostą iš fašistų diktatoriaus rankų, tai ar sąjungininkai jį toleruos? Anglijos konservatoriai ir tam tikri elementai valstybės departamente Washingtone gali prieš karališką "majestotą" pasitursinti, nepaisydami, kaip jisai išdygo; bet viešoji opinija Britanijoje ir Jungtinėse Valstybėse kažin ar bus tokia nuolaidi.

Taigi Don Juan'o agentai skleidžia žinias, kad "sosto įpėdinis", esąs baisiai griežtai nusistatęs prieš gen. Franco diktaturą ir prieš fašistų Falandą! O tuo pačiu laiku tarp jų, be abejonės, eina slaptos derybos.

Jeigu demokratijų vadai yra tvirtai pasiryžę stoti už tuos principus, kuriuos jie skelbia savo kalbose, tai jų neapmulkins nei gen. Franco, nei kitokie reakcijos pakalikai, ir Ispanijoje bus atsteigta demokratinė respublika.

Stabilizacija darbininkų lėšomis

Prezidento Roosevelto paskirta tyrinėjimo komisija, ištyrusi geležinkelių darbininkų padėtį ir darbo sąlygas, rekomendavo pakelti jų atlyginimą 8 centais per valandą. Bet ekonominės stabilizacijos direktorius, Fred M. Vinson, šitai rekomendacijai pasipriešino, žadėdamas išdėstyti savo argumentus atskiraime memorandume.

Stabilizacijos direktoriaus argumentai dar nežinomi, bet galima numanyti, jogei jisai stengsis įrodyti, kad, pridėjus 8 centus geležinkelių darbininkams, pabrangs geležinkelių išlaikymas ir ekonominis krašto gyvenimas bus išmuštas iš pusiausviros. Atlyginimo klausimas šiame atsitikime liečia 1,100,000 "neoperuojančių" darbininkų (t. y. ne konduktorių, inžinierių ar panašių tarnautojų).

Aštuonių centų pridėčkas per valandą tam skaičiui darbininkų reikš apie $200,000,000 per metus. Tai, žinoma, didelė suma. Bet prezidento paskirta komisija patarė tą pakėlimą duoti. Tai kodėl dabar reikia jam priešintis?

Ekonominė stabilizacija reikalinga, bet ne vien tik darbininkų lėšomis.

APŽVALGA

NORI "GERO ELGESIO" PALIUDYMŲ

—v—

Vokietijos kareiviai Olandijoje prašo savo pažįstamus olandus duoti jiems paliudymus raštu, kad jie (kareiviai) nieko nenuskriaudė. Tuos paliudymus vokiečiai tikisi galėsią suvartoti po karo, kuomet jie bus teisiami, kaipo karo kriminalistai.

Tai yra aiškus įrodymas, kad vokiečių kariuomenė okupuotoje Olandijoje jau yra įsitikinusi, jogei Vokietija pralaimėjo karą.

"Daugelis kareivių", sako Overseas žinių agentura, "stengiasi susidraugauti su olandų šeimomis su tikslu turėti liudininkų, kurie juos užtartų, ir gauti tokių raštų."

—v—

LIETUVA PRIEŠINASI NACIŲ ANTI-RELIGINEI POLITIKAI

—v—

Karo Informacijos Ofisas (Office of War Information) praneša iš Lisabonos žinių apie tai, kaip Lietuvoje auga pasipriešinimas nacių patvarkymams, varžantiems religijos praktikavimą ir religinį jaunimo auklėjimą.

Lietuviškos Kremliaus davatkėlės ir jų mokytojai (Andrulis, Mizara, Pruseika, Bimba ir k.) gaus priepuolį, pamatę, kad jau ir federalinės valdžios įstaiga gauna žinių apie Lietuvą "iš Lisabonos" (Portugalijos), kaip kad jų seniai gauna "Naujienos". Komunistų redaktoriai yra špaltų špaltas prirašę savo laikraščiuose, aiškindami, kad žinias iš Lisabonos fabrikuoja nacių propagandos agentai. "Kytrasis" Andrulis kelis kartus net grasino, kad Amerikos valdžia ims "Naujienas" į nagą, jei jos nesiliaus tų žinių dėjusios.

O dabar pasirodo, kad ir pats Offfice of War Information skelbia pranešimus, ateinančius per Lisaboną!

To ofiso vakar prisiųstoje "Naujienoms" žinioje apie pasipriešinimą nacių anti-religinei politikai Lietuvoje skaitome:

"Ryškus to pasipriešinimo pavyzdys tai neseniai iškeltas protestas Lietuvos Romos-Katalikų vyskupų, kurie skundėsi vokiečių generaliniam komisarui Kaune, kad jau nebėra bendros religinės laisvės ir bažnyčios veikimo laisvės. Nors katalikai sudaro didelę gyventojų daugumą, pareiškė vyskupai, bet jie neturi teisės leisti nė vieno laikraščio arba žurnalo. Katalikų vyskupai pasmerkė ir kitus neteisėtumus, kaip bažnyčios turto konfiskavimas, teologinio švietimo trukdymas, privalomo darbo dekretai ir vokiečių vyriausybės atsisakymas leisti lietuviams kapelionams lydėti išgabenamus į Vokietiją darbininkus.

"Lietuvos vyskupai garsiai prabilo, pasmerkdami lenkų ir žydų persekiojimą. Kauno arkivyskupas Juozas Skvirecckas grasino ekskomunikuoti tuos lietuvius, kurie dalyvauts šitokiuose persekiojimuose."

Tenka pastebėti, kad apie šitą arkiv. Skvirecko įspėjimą "Naujienose" jau buvo rašyta. Bet labai gerai, kad tokį svarbų faktą dabar pakartojo federalinis Informacijos biuras Washingtone ir išsiuntinėjo Amerikos spaudai.

—v—

LENKŲ SLAPTAS RADIO

—v—

Požeminis lenkų judėjimas nacių okupuotoje Lenkijoje leidžia daug uždraustų laikraščių ir turi slaptą radio stotį "SWIT" (Aušra). Lenkų informacijos biuletenis, kuris eina New Yorke, paduoda kai kurių tos radio stoties pranešimų turinį.

Viename pranešime kalbama apie slaptą lenkų vyriausybės įgaliotinį Lenkijoje, kuris atsišaukė į Lenkijos ukrainiečius, ragindamas juos boikotuoti hitlerišką legijoną "Galicijonas", kuris dabar yra organizuojamas. To legijono tikslas esąs sukurstyti ukrainiečius prieš lenkus.

Lenkų vyriausybės įgaliotinis Lenkijoje, be to, pasakęs, kad **"pro-vokiški ukrainiečiai ir lietuviai yra savo tautos išdavikai."** Jisai pasmerkė ukrainiečių "kvislingą" Kubijowičą, kuris parduoda savo tautą vokiečiams, tuo tarpu kai vokiečiai išnaudoja Ukrainą ekonominiai ir rengiasi ją sunaikinti. Lenkų įgaliotinis kalbėjęs taip:

"Lenkijos žmonės tiesia draugiškumo ranką brolių ukrainiečių tautai ir šaukia ją kovoti bendrai prieš Vokietiją dėl ateities, kuri bus pagrįsta lygybe ir teisingumu."

Visai teisingai tas lenkų vyriausybės pareigunas smerkia nacių "kolaboracionistus" (bendradarbius) Ukrainoje. Pasmerkimo yra vertas ne tik ukrainiečių "kvislingas" Kubijowič, bet ir lietuvių "kvislingas" Kubiliunas ir panašus jiems gaivalai.

Bet pasmerkimo nepakanka. Nacių pritarėjai tarp ukrainiečių, tur but, nesudaro daugumos. O Lietuvoje "kvislingų" visai nedaug. Milžiniška Lietuvos gyventojų dauguma yra griežtai nusistačiusi prieš Hitlerį ir jo budelius, apie ką liudija visi paskutinio laiko pranešimai iš Lietuvos. Todėl kova su tais "kvislingais" yra palyginti menka problema, nes patys žmonės juos smerkia.

Svarbu tačiau, kad žmonių masės Lietuvoje (kaip ir Ukrainoje), kurios neseka paskui "kvislingus", **surastų bendrą kalbą su kitomis tautomis, kovojančiomis prieš nacius.** Čia joms reikia duoti aiškų **teigiamą** tikslą.

Lenkų įgaliotinis sako, kad lenkų, ukrainiečių ir lietuvių ateitis bus pagrįsta "lygybe ir teisingumu". Bet, deja, kolkas tai yra tiktai žodžiai. Praeities rekordas tiems žodžiams prieštarauja.

Lenkai, pav. pavartojo smurtą prieš Lietuvą, jėga atplėšdami nuo jos Vilniaus kraštą; paskui per 19 metų jie tame krašte lietuvius persekiojo, areštuodami visuomenės darbuotojus, uždarinėdami laikraščius ir mokyklas. Ar nuo šitos pilsudskinės politikos lenkai atsisakė? Ar jie sutinka atitaisyt padarytą Lietuvai skriaudą ir kokiu budu jie mano tai atlikti?

Lenkų vyriausybė apie tai, deja, tyli; o Vilnių ji dar iki šiol savinasi. Tai kas iš to, kad jie žada "brolius lietuvius" mylėti?

"Broliška ukrainiečių tauta" irgi norėtų išgirsti iš lenkų aiškesnių užtikrinimų, kad po karo nebesikartos Galicijoje tokie žiaurus persekiojimai, kokie siautė Pilsudskio viešpatavimo laikais.

Norint pasiekti teisingą ateitį, reikia eiti **teisingu keliu,** ir jisai turi but pasirinktas jau dabar. Tai padarius, bendros visų Hitlerio pavergtų tautų pastangos butų kelis kartus našesnės.

—v—

— Vokiečiai verčia lenkus dirbti sekmadieniais, jeigu jie drįsta kalbėti lenkiškai (ONA).

— Gen. Franko amnestavo 9,832 politinius kalinius.

— Umanskis vakar įteikė savo kredencialus Meksikos prezidentui.

Margumynai

—v—

Drausmė ir pareiga sau

—o—

Drausmė ir pareiga veik tą patį reiškia, žiurint kuria prasme mes tai suprasime.

Žmogus gali pats save įpareigoti ir suprasti pareigos atlikimo svarbą ir tuomet jam jokia disciplina nereikalinga, bet jeigu jis neįstengia savęs įpareigoti, o pareigų kiekvienas gyvenime turi, jį turi disciplinuoti kiti, t. y. priversti atlikti pareigas. Tokiu budu gali buti dvejopa disciplina: kiekvieno asmens sau ir kitų tam asmeniui.

Nesunku suprasti, jog visuomenei svarbu, kad kiekvienas žmogus pats save disciplinuotų. Jeigu kuri nors žmonių grupė, arba visuomenės dalis žinos, jog jos tarpe yra asmenų, kurie nėra disciplinuoti, uždėdami tam žmogui kurias nors pareigas nebus tikri, jog jis jas atliks ir turės visą laiką rupestį tą žmogų prižiurėti, kad jis atliktų savo pareigą. Aišku, jog taip esant, minėtas žmogus skaitysis savotiškai pavergtas, o antri į jį žiurės kaip į dar nepilnai visuomeniniai subrendusį.

Todėl kiekvieno pareiga visuomet pačiam save disciplinuoti ir savo pareigas atlikti be kitų priežiuros. Maža to, jis turi buti tiek sąmoningas, kad savo pareigą atliktų ne tik pilnai, bet ir kuo geriausiai, nes gerai neatlikus pareigą, šis reikalas turės trukumų ir kiek maži tie trukumai bebutų, jie nuolatos didės ir vėliau tie trukumai tiek išaugs jog tas žmogus pats vienas neįstengs atlikti ir turės padėti kiti ir tuomet gausis tas pats: vieni bus nepatenkinti ir ateityje bus priversti prižiurėti, o kaltininkas skaitysis nuskriaustas, nelygus kitiems.

Ir pareigos balsą savyje auklėjant ir save disciplinuojant ypač svarbu kreipti dėmesio dargi į menkniekius ir juos atlikti lygiai taip, kaip didžiausią darbą, nes kaip mažas darbas ar pareiga bebutų — reikia atlikti, nes kartais mažiausio sraigtelio neprisukimas ar blogas jo įsukimas, gali kenkti visam mechanizmui ir dargi jį galutinai sustabdyti.

Ir taip save disciplinuojant, dargi menkniekiuose, gali išsidirbti pastovų, tvirtą budą ir žmonių akyse įsigyti pareigos žmogaus vardą ir visuomenė tokiu žmogumi pasitikės kaip pati savimi, nes žinos, jog apsiimtas darbas bus ne tik atliktas, bet ir gerai atliktas. Tokių žmonių visuomenė gal imtis didelių darbų ir jie bus atlikti, nes pasidalinus tarp visų lengva atlikti, niekas neturės už kitą dirbti ir galės visą dėmesį kreipti į savo darbo dalį, kuri jam tenka.

—M. Š-nas.

—v—

Pranašauja Pokarinę Gerovę, Paskui Depresiją

—v—

General Motors korporacijos pirmininkas, Alfred P. Sloan Jr., ketvirtadienį turėjo surengęs užkandį Chicagoje kai kuriems biznieriams ir karininkams. Kalbėdamas jis pareiškė, kad po karo tenka laukti apie penkis metus vadinamo gerbuvio (prosperity). Publika, mat, puls pirkti reikmenes, kurių negalėjo gauti karo metu. Po to šaliai gresia depresija.

Depresija gresia šaliai tuo atvėju, kalbėjo Sloan, jeigu pramonė ir biznis neparupins planų "laimėti taiką."

REMKITE TUOS, KURIE GARSINASI "NAUJIENOSE"

KAS, KUR IR KAIP

KARAS IR DIRBTUVĖS

Pereitų metų gale jungtinės tautos prašoko ašies partnerius ginklų gamyboje. — Klaidingas samprotavimas apie militarinį pajėgumą. — Amerikos karo gamyba prieš Pearl Harbor atakavimą. — Lėktuvai ir kiti ginklai. — Šių metų gale Amerika pajėgs pagaminti dvigubai daugiau ginklų bei karo medžiagos, kaip ašies partneriai. — Plieno gamyba. — Kodėl nacių karo gamyba pradeda šlubuoti? — Armija ir karo pramonė. — Naciai prarado iniciatyvą. — Amerikos milžiniška karo gamyba bei moderniškiausiais ginklais apginkluota armija kirs lemiamą smugį tiek naciams, tiek japonams.

—v—

(Tęsinys)

Kitas dalykas — tai trukumas kvalifikuotų darbininkų. Kai karo iniciatyva tebebuvo Hitlerio rankose, tai darbininkų klausimas lengvai buvo išsprendžiamas. Darbininkai iš dirbtuvių buvo paimami į armiją tik trumpam laikui. Taip buvo karo pradžioje, kai naciai puolė Lenkiją; tas pat pasikartojo 1940 ir 1941 m., kai nacių "žaibo karas" buvo atkreiptas prieš Belgiją, Olandiją ir Franciją, o vėliau prie Rusiją.

Lenkijai paklupdyti Hitleris buvo tinkamai suorganizavęs savo karo mašiną. Bet kai Lenkija susmuko, tai mobilizuoti vyrai buvo vėl į dirbtuves grąžinami, o armija pertvarkyta ir paruošta naujam puolimui. Tas pat atsitiko ir po Francijos paklupdymo: per metus laiko naciai vėl turėjo progos savo karo mašiną paruošti invazijai į Rusiją. Net pereitą vasarą iniciatyva dar tebebuvo nacių rankose.

Pravartu atsiminti, jog iki karo su Rusija Hitlerio nuostoliai, palyginti, buvo labai maži. Kai Francija susmuko, Hitleris pasakė labai bombastišką kalbą, kurioje jis pabrėžė, kad Vokietijos nuostoliai siekė tik 53,000. Vadinasi, iki to laiko tik tiek vokiečiai buvo pražudę karių.

Dalykai visai pasikeitė, kai prasidėjo smarkus ir kruvini mušiai Rusijos fronte. Nacių karo mašinos nuostoliai 1941 m. vasarą buvo tokie dideli, kad jau pernai Hitleris nebepajėgė suorganizuoti ofensyvo visu frontu. Ofensyvas buvo pravestas tik pietinėje Rusijos dalyje, ir tai nelabai sėkmingas ofensyvas. Stalingrado katastrofa vokiečiams buvo tikrai didelis smugis.

Hitleris stengiasi išlaikyti 8,000,000 armiją. Kadangi Rusijos frontas buvo labai nuostolingas, tai prisiėjo vis daugiau ir daugiau vyrų atitraukti iš dirbtuvių ir siųsti į armiją. Tokiu budu kvalifikuotų darbininkų skaičius mažėjo, o tai labai neigiamai atsiliepė į gamybos našumą.

Tiesa, gyvosios jėgos trukumą Hitleris stengiasi užpildyti okupuotų kraštų darbininkais. Vienok čia tenka susidurti su keblumais, butent, maisto trukumu bei vis labiau ir labiau krikstančia transportacija. Be to, iš okupuotų kraštų atgabentų darbininkų darbo našumas, palyginti, nėra didelis. Štai kodėl nesitikima, kad Vokietijos karo pramonė per šiuos metus galės pakilti. Naciai bus laimingi, jei jie galės produkciją palaikyti tokioje aukštumoje, kaip pernai.

Iš ašies partnerių tik Japonijos buklė yra kiek geresnė. Tačiau toji buklė yra geresnė tik išteklių atžvilgiu. Pagrobdama daug naujų teritorijų, Japonija žymiai padidino savo išteklius, kuriais ji vis dėlto nelabai tegali pasinaudoti. Didžiausia jos silpnybė — tai prekybinių laivų trukumas. Kadangi tų laivų skandinimas vis didėja, tai Japonijos šansai karui laimėti darosi vis mažesni ir mažesni.

Dėlei to, kas karą laimės, šiandien nebegali buti abejonės. Pernai buvo paskutinė proga ašies partneriams išeiti laimėtojais, o tai dėl to, kad Amerikos karo produkcija dar nebuvo pilnai suorganizuota. Dabar toji proga yra dingusi. Jungtinės tautos dominuoja juroje. Laivai statomi tiesiog pasakišku greitumu. Submarinai, kurių pagalba Hitleris tikėjosi karą laimėti, darosi mažiau pavojingi. Ore sąjungininkų persvara yra aiški, ir juo tolyn, juo ji bus didesnė.

Po pralaimėjimo Afrikoje Hitleris nebeteko iniciatyvos: nebe jis daro planus ofensyvui, bet jungtinės tautos. Naciams tenka rengtis ne ofensyvui, bet apsigynimui. Galimas daiktas, kad vienur kitur jie bandys pulti, bet tie puolimai bus daromi ant mažos skalės.

Apie šių metų galą, sako Dr. Sternberg, Amerika ginkluotose jėgose turės per 10,000,000 vyrų. Iš to skaičiaus 3,000,000 su viršum bus jau už Amerikos ribų įvairiuose karo frontuose. Ginklų ir visokios karo medžiagos, kaip jau buvo minėta, Amerika su savo sąjungininkais pajėgs pasigaminti **mažiausiai tris kartus daugiau,** negu ašies partneriai. Tų faktų akivaizdoje tad negali buti abejonės, kad jungtinės tautos karą laimės. Tačiau kova gali buti itin sunki bei gali buti didesnių ir mažesnių nepasisekimų. Dalykas tokis, kad reikia turėti galvoje tą faktą, jog teks nugalėti kelių milijonų nacių armiją, kuri yra gerai apmokyta ir gerai apginkluota. Kovojant prieš tokią didelę armiją galima tikėtis vienur ir kitur nepasisekimų. Vienok tie nepasisekimai dalykų padėties nepakeis, — Amerikos ištekliai, Amerikos milžiniška karo pramonė ir Amerikos moderniškiausiais ginklais apginkluota armija pagaliau kirs lemiamą smugį ir sutriuškins bei sunaikins Hitlerio karo mašiną, o taip pat ir japonų militaristus.

K. Auguras
(Galas)

—v—

— Gen. Franko nori pasiųsti savo atstovą su ministerio teisėmis į Alžirą.

— Jugoslavijos kovotojai nužudė 53 nacius Pozarevac srityje.

— Sovietų valdžia, vietoj medalių, leido kareiviams nešioti kaspinėlius.

—v—

Chicagos Labdaringų Draugijų Vajus Prasidės Spalio 1 d.

—v—

Kaip praeity, taip šįmet bus varomas bendras Chicagos labdaringų draugijų vajus, žinomas kaipo Community Fund Drive. Vajui paskirtas pirmininkas Elmer T. Stevens praneša, kad norima sukelti $13,000,000 ir kad vajuje darbuosis apie 60,000 asmenų.

Pirkite tose krautuvėse, kurios garsinasi "NAUJIENOSE"

LIETUVIŲ TAUTINĖS TARYBOS PAREIŠKIMAS 1940-1941 M. BIRŽELIO ĮVYKIAMS PAMINĖTI

Šiame birželio mėnesyje lietuviai mini dvi liudnas sukaktis: trys metai atgal, birželio 15, tarptautinių sutarčių ir iškilmingų Maskvos pasižadėjimų nepaisant, per klastą, veikiant iš vien su Hitleriu, į Lietuvą įsiveržė sovietų kariuomenė. Per vienerius, bet tikrai pasibaisėtinus okupacijos metus, Lietuva liko aneksuota, daug jos žmonių išžudyta, dar daugiau Rusijos gilumon išdeportuota. Desėtkai tukstančių jos sunų ir dukrų, vien tik todėl, kad jie lietuviai, ir po šiai dienai, pagalbos iš šalies neprieinami, pusbadžiu nykstą tolimajame Sibire.

Žiaurumo ir pridarytos žalos požiuriu tie okupacijos metai gali but paskaityti juodžiausiais Lietuvos Golgotos metais, jos Hora Tenebrarum. Nieko baisesnio Lietuva nebuvo mačiusi per visą savo ilgą istoriją.

Ir jei Lietuvos žmonių ir jos institucijų eksterminacija nebuvo privesta iki galo, tai tik todėl, kad sovietų okupantas, visiškai jam netikėtai, buvo staigiai užkluptas jo vakarykščio sėbro ir bendradarbio nacic-vokiečio.

1941 m. birželio 22 Lietuvoje pasirodė vokiečiai. Po trumpo, kruvino susirėmimo, vienas okupantas pakeitė kitą. Tą dieną Lietuvai prasidėjo antra Golgota, gal kiek skirtinga metodais, bet savo tikslais Lietuvai ne mažiau pavojinga.

Jau praeitais metais, lapkričio 7, per savo posėdį New York'e, Lietuvių Tautinė Taryba konstatavo, kad Lietuvoje eina vokiečių-okupantų negailestingas Lietuvos krašto ir jos žmonių eksploatavimas vokiečių karo mašinos naudai.

Nuo to laiko dalykai pasikeitė blogesnėn pusėn. Pašlijusios karo padėties verčiami, nuo š.m. vasario galo vokiečiai pradėjo Lietuvos žmones mobilizuoti.

Ištikimi savo seniai išbandytai šantažo sistemai, vokiečiai bandė, mainais už visokeriopus pažadus, gauti Lietuvos žmonių ir jų vykdomai mobilizacijai pritarimą.

Gerai suprasdami okupanto tikslus ir taktiką, Lietuvos žmonės pritarimą duoti atsisakė. Veteranų-patriotų ir Bažnyčios pareigunų lupomis, vokiečiams buvo pasakyta, kad **Lietuva, pasiryžusi buti Laisva ir Nepriklausoma, į jokius su okupantais kompromisus neis.** Į tą vokiečiai atsakė priverstina mobilizacija.

Lietuvos žmonės gerai žino, kad šio karo agresoriumi ir didžiausiuoju visų nelaimių kaltininku yra vokiečiai.

Iš prigimties nepakęsdami protesto balso bei teisybės žodžio, žiaurieji kryžiuočiai pradėjo, be atodairos, siausti.

Šio birželio pradžioje telegrafas mums atnešė tikrai jaudinančias žinias. Iš Lietuvai artimos Švedijos mums praneša, kad keršydami už atsisakymą bendradarbiauti, vokiečiai suareštavę žymesnius inteligentus-visuomeninkus, savo **kerštą nukreipę lietuviškos kulturos židiniams naikinti:** mokslo ir kulturos įstaigos liko uždarytos, personalas išvaikytas, mokslo priemonės ir bibliotekos sunaikintos, apiplėštos.

Ypatingai skaudžiai nacių ranka pasireiške Vilniuje, Lietuvos Mokslų Akademijoje, kur geštapininkai sunaikino didįjį lietuvių kalbos žodyną ir lietuviškųjų dainų rinkinį.

Kryžeiviškojo siautimo metodas nurodyte rodo, kad ši teutonų akcija buvo sąmoningai nukreipta **lietuvybės centrams likviduoti.** Tuo budu kryžiuočiai, matomai, tikisi galėsią nuslopinti lietuvišką atsparumą, vienkart sunaikinti atgimusios lietuvybės kruopsčiai kurtas kulturos vertybes.

Veltui vokiškojo okupanto barbariškos pastangos!

Lietuvis stovėjo ir stovės atsparus, kantrus, atkaklus ten pat, kur stovėjo jo protėviai, kur likimo jam lemta buti. Nesugebėjo jo išnaikinti anų laikų kryžiuočiai, neišnaikins jo ir šių dienų vandalai.

Likimo jai pastatytą uždavinį lietuvių Tauta atliks, nepaisant kiek žiauriai bus naikinamos jos medžiaginės pramonės.

Lietuvio dvasios jie nesunaikins! Jis tvirtai tiki į Atlanto Čarterį ir į keturias laisves.

Didžiųjų Demokratijų pergalės valandai benokstant, prie bendros talkos, su ginklu rankoje, prisidės ir lietuviai.

Bus tai pradžia antrai Lietuvos Respublikai.

NEW YORKAS,
1943 m. birželio mėnuo.

—v—

NAUJIENU-ACME Photo

Pirmas nacių belaisvis Islandijoje. Jis priverstas buvo parašiutu nusileisti, kai amerikiečių lėktuvai pa šovė nacių bombonešį.

Patarimas Šeimininkėms

—v—

Kainų Administracijos Ofiso atstovai Chicagoje nurodo, kad raudonosios stempos K, L, M ir N išsibaigia ateinantį trečiadienį birželio 30 d.

Kainų Ofiso atstovai sako: šeimininkės turėtų jau dabar pasipirkti pagal tas stempas reikmenų, kad nereikėtų joms paskutinę dieną bėgti į krautuves ir grustis. Nelaukite paskutinės dienos — įspėja jie.

Politika, Valdiškos Vietos ir Lietuviai

—v—

CICERO. — Sekantį pavasarį kai kurių miesto valdininkų užsibaigia tarnybos terminas. Jau yra verbuojami rinkimams kandidatai. O ką daro lietuviai, jų politiniai demokratų ir republikonų klubai? Gi nič nieko nesigirdi. Vadinasi, snaudžia ir saldžiai sapnuoja apie patikimą valdžią.

Sapnas svajone taip ir lieka, nes vienas ant kito atsideda: tu eik, tu dirbk, ir tas nerangumas daug kenkia. Daugelio metų patyrimas rodo, kad mes liekame nustumti, kad parvėlai pradedame reikalavimus statyti.

Musų yra nemažas skaičius, ir jeigu vieningai eitumėm, daug ką pasiektumėm.

O reikia pasakyti taipgi, šalin pavydas! Praeitis parodo štai ką: paskyrėm kandidatą su organizacijos parama, visi dirbam, triusiam, jau dabar tai tikrai laimėsime. Bet, žiurėk, išlenda juodas arkliukas, piliečių balsai pasidalina ir nė vienas negauna balsų daugumos. Kitataučiai iš to tik kvatojasi ir mus bosauja.

Ar ir yėl tas pats kartosis? Vyrai piliečiai, seni politikai, pagalvokite ir rimtai rengkitės. Laikas pradėti, kad nebutų atsakymo — jau pervėlu.

Nepolitikas.

—v—

Pp. Miliauskai Vieši Rytinėse Valstijose

—v—

Visiems žinomi pp. A. ir G. Miliauskai, 1837 S. 49th Ct., jau antrą savaitę vieši pas gimines Baltimorėje. Su jais kartu išvažiavo duktė ir žentas C. Zuraitis.

Pati ponia Miliauskienė gerai moka rašyti, tai butų ne pro šalį, kad parašytų kelionės tikslą ir įspudžius. O apie Baltimorę labai malonu butų girdėti. Ten musų tautiečiai yra daug daugiau atsižymėję tautos reikaluose, negu kurioj kitoj kolonijoje — didelėje ar mažoje.

Progai pasitaikius turiu priminti, kad pp. Miliauskai yra savininkai keleto stambių nuosavybių. Tarpe jų yra trobesis užvardintas Victory Hall, 12th place ir So. Cicero avenue. Vieta dabar stovi tušti, nes nuomininkai, jauni vyrai, yra paimti kariuomenėn.

Norintiems ši biznio vieta labai patogi. Dėl smulkmenų pasaukite Cicero 205. —D.

Dvigubas Sutaupymas

—v—

Šeimininkės visada turi rupesčio, kaip išmaitinti savo šeimą tinkamai ir dar sutaupyti pinigų. Dabar, karo padėtis dadėjo dar kitas problemas, maitinti savo šeimas kaip ir pirma su tam tikru skaičiumi stampų skirtų šeimai kas mėnesį.

Todėl šiandien jos turi apskaičiuoti savo maisto points, taippat, kaip ir pinigus. Problema yra dviguba. Reikia atsargiai planuoti valgius ir studijuoti, kiek reikia duoti maisto points maisto produktams. Ji taipgi turi žinoti, kokie maisto produktai nėra paskirstyti, kad ji galėtų juos vartoti savo valgiams ir tuo budu taupyti maisto stampas.

Šeimininkės gali palengvinti savo problemas pasirinkdamos tinkamas maisto krautuves. Pirmiausia, krautuvė turi turėti didelį pasirinkimą maisto produktų, kurie yra racionuoti ir neracionuoti. Krautuvė turi but vedama patyrusio groserninko, kuris pažįsta šių dienų reikalavimus ir gali teikti tinkamus patarimus savo kostumeriams.

Šeimininkės, kurios perka Midwest krautuvėse, patyrė, kad čia jos gauna tokį patarnavimą, kokio reikia. Krautuvės yra vedamos patyrusių groserninkų. Kiekvienas groserninkas yra apsipažinęs apie racionavimą maisto produktų. Ir teikia tinkamus patarimus savo kostumeriams.

Kad šeimininkėms dar butų parankiau, tai Midwest krautuvės garsinasi Naujienose kas savaitę. Skelbimuose nurodoma geriausios rųšies maisto produktai, racionuoti ir neracionuoti. Kaip paprastai, Midwest krautuvių tavorai yra geriausios rųšies ir žemomis kainomis. (Sk.)

—v—

— Romoj užsieniečiai kalba angliškai, nes gyventojai nekenčia vokiečių ir vokiečių kalbos, sako Švedijos "Social Demokraten" korespondentas.

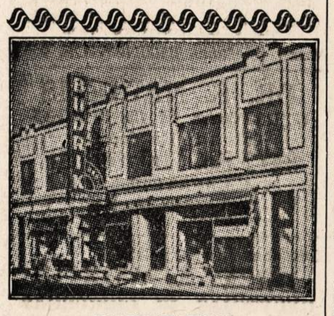

BUDRIKO

DIDELĖ KRAUTUVĖ — RAKANDŲ, RADIO, JEWELRY, LAIKRODĖLIŲ, DAIMANTŲ, AKINIŲ, REKORDŲ.

Milžiniškas 150 tukstančių dolerių vertės stakas pasirinkimui. Už cash ir lengvais išmokėjimais.

Jums apsimokės atvažiuoti pas Budriką, nors jųs gyvenate ir už 200 mylių Kainos žemos. Krautuvė randasi nuosavame baltame name,

3241 So. Halsted St.

Telefonas CALUMET 7237.

Krautuvė atidara ir nedėliomis nuo 10:00 val. ryto iki 4:00 v. popiet.

Žymus Radio Programai leidžiami Budriko Krautuvės WCFL 1000-K. Nedėlios vakare, 9-tą valandą. WHFC 1450-K. Ketvergo vakare, 7-tą valandą.

No. 622 — Išsiuvinėjimai baltiniams.

NAUJIENOS NEEDLECRAFT DEPARTMENT
1739 S. Halsted St.,
Chicago, Ill. No. 622

Čia įdedu 11c ir prašau atsiųsti man aukščiau pažymėtą numerį (pavyzdis 10c, prisiuntimas 1c, viso—11c).

Vardas ir pavardė

Adresas

Miestas

Valstija

KODĖL KENTĖTI DĖL KOJŲ? D-RO Blasczynskio Gyduolės gaunamos vaistinėse, pagelbės Jums! BOROCYL Milteliai nuo niežėjimo, perdidelio prakaitavimo, prasto kvapsnio ir užkrėtimo odos, iššaukiančios atleto koją. BOROCYL skystis lengvoms žaizdoms, nuo perštėjimo, nudegimo, susižeidimų ir visokių odos ligų.

BOROCYL CO., 1200 N. Ashland Av. Tel. BRUNS. 7209

Jei Kam Reikalingi Pinigai

Duodam PASKOLAS

ant Pirmų Morgičių

UŽ MAŽESNĮ NUOŠIMTĮ

BE KOMIŠINO

Patarnavimas Greitas ir Teisingas

DABAR MOKAME 3% UŽ PADĖTUS PINIGUS.

STANDARD FEDERAL SAVINGS

and LOAN ASSOCIATION of CHICAGO

JUSTIN MACKIEWICH, Pres. and Mgr.

4192 Archer Avenue • Virginia 1141

DIDELĖS VERTYBĖS

KOKYBĖS MAISTAS IR GROSERIS.
PIRKDAMI "MIDWEST STORES" SUTAUPYSITE PINIGŲ

Išpardavimas!
PĖTNYČIOJ IR SUBATOJ, BIRŽELIO 25 IR 26 D. D.

Gražios Californijos Pailgos, Baltos. Dydžio "A"
BULVĖS U. S. 1 NUPLAUTOS 5 sv. 25c

GRAŽUS CALIFORNIJOS ICEBERG
SALOTAI Didelės galvos 60 dyd. 14c

GRAŽIOS TEXAS TOMATĖS Svaras 15¢
NAUJI CALIFORNIJOS KOPUSTAI 2 svarai 15¢
CALIFORNIJOS RAUDONOSIOS SLYVOS Svaras 15¢
CALIFORNIJOS ORANŽIAI 288 dydžio Tuzinas 29¢

"MIDWEST" GERIAUSIA GOLDEN SANTOS
KAVA Vartokite Stampą No. 24 Svaro pakelis 23c

CRISCO 5 raud. punktai Sv. džiaras 24c

"SCOTT COUNTY" 4 mėlyni punktai
TOMATO SOUP 15 unc. kenai 9c

"ALL-AMERICAN" 5 raudoni punktai
MARGARINAS 1 svaro pak. 19¢

"AMERICAN BEAUTY" 12 mėlynų punktų kenui
PORK AND BEANS 17½ uncijų džiarai 2 už 27¢

GRAŽUS PRESUOTAS
COTTAGE CHEESE 2 sv. 25c

"CORN KING" 7 raudoni punktai
LAŠINIŲ PALTUKĖS Svaras 35c

"PRESTO" Pilnai su stikliniais viršiukais
MASON DŽIARAI Kvrtos Tuz. 73c

"MIDWEST" GUMINIAI
JAR RINGS 12 pakelyje 2 pakeliai 11¢

"LIBBY'S" 1 raudonas punktas
DEVILED HAM 3 uncijų kenai 17¢

"CLEAN QUICK" SOAP CHIPS 37 uncijų pak. 22¢

SOAP FLAKES
"AMERICAN FAMILY" Did. pak. 24c

"GOLD DUST" Dideli pakeliai 18¢

"CLOROX" Paintės 13¢ Kvortinės bonkos 21¢

"JUNO" SUDS Dideli pak. 19c

PADARYTAS IŠ "FLUFF"
"NORTHERN" 5 ROLĖS 25c
BATHROOM TISSUE

MIDWEST STORES

AUKŠTOS RŲŠIES MAISTAS! ŽEMOMIS KAINOMIS!

BIZNIERIAI IR PROFESIONALAI UŽSISAKYKIT KALENDORIUS DABAR.

Kalendoriai 1944 m. jau gatavi! Kaina yra labai žema. 4-1/16x-9-5/16. Profesionalų kalendoriai $35.00 už 1,000. Šie kalendoriai tinka kiekvienam bizniui, su paveikslais. Sampelį prisiųsime.

Kalendoriai su **Gradusnikais** — $12.75—100. Sieniniai kalendoriai DeLuxe Mounts $6.50 ir $8.50 — 100. 1,000.

Turim visokios rųšies kalendorių; pažymėkit kokių norit. Užsisakykit iš lietuvių kalendorių dirbtuvės ir spaustuvės.

UNITED CALENDAR MFG. CO., 1221 E. 81st St. tel. Garfield 3159 CLEVELAND, OHIO.

Sutaupysim jums pinigų perdirbdami jųsų dirbtuvėj jųsų senų setų į naujų. Darbas garantuojamas.

ARCHER AVENUE FURNITURE MFG.

JOS. KAZIKAITIS, Savininkas.

4140 Archer Ave.

Telefonas LAFAYETTE 3516

DIRBTINI DANTYS

Į kuriuos gražu žiurėti!

Nepaprastas pavertimas iliuzijos į tikrenybę. Yra labai prižiurima, kad išvengus raukšlių ir dirbtinos išvaizdos. Visos pastangos dedamos atbudavojimui naturalės išžiuros.

PERMATOMOS PLEITOS

Specializuotas Patarnavimas —jie turibut PERFECT 22.50

1 dienos patarnavimas

VULCANITE $12.85
DUBLIKATAI ..... $5.00 up
PATAISYMAI ..... $1.50 up

PLASTIC RESINS
3 dienų special

Kiti $35 ir aukš. Tikri, naturalųs Dirbame pleitas įspaustas ir gautas tik iš laisniuotų dentistų.

PEOPLES DENTAL LABORATORIES

10 W. Jackson, 3rd fl., roh State

MADOS

No. 4422—Praktiška suknelė. Sukirptos mieros 12, 14, 16, 18, 20, 30, 32, 34, 36, 38, 40.

Norint vieną ar daugiau pavyzdžių iškirpti pavyzdį ir numerį, pažymėkit mierą ir aiškiai parašykit savo vardą, pavardę ir adresą. Siųskit pinigus arba pašto ženkleliais kartu su užsakymu. Adresuokit— NAUJIENOS PATTERN DEPT., 1739 So. Halsted St., Chicago, Ill.

NAUJIENOS Pattern Dept.,
1739 S. Halsted St., Chicago, Ill.

Čia įdedu 16 centų ir prašau atsiųsti man pavyzdį No.

Mieros ..... per krutinę

(Vardas ir pavardė)

(Adresas)

(Miestas ir valstija)

Iš priežasties lėtumo paštos, prisiuntimas musų patternų gal užtruks kiek ilgiau, negu paprastai.

MILLIONS AGREE—Miracle Whip does work *wonders* with salads! A unique combination of old-fashioned boiled dressing and fine mayonnaise, Miracle Whip is by far America's favorite salad dressing.

KAREIVIŲ LAIŠKAI

LAIŠKAS RAŠYTAS TONY JAKUČIUI, CHICAGOJE

Rašo Corp. Stanley Urbanavičius

Sveikas, drauge Tony, —

Štai aš ir vėl važiuoju pas jumis su savo laiškeliu, nes jau kitokiu budu negaliu jusų aplankyti.

Tai kas gero ir naujo pas jus ir abelnai visoj Chicagos apylinkėje? Man tas klausimas yra įdomus, nes pačiam teko buti pas jus ir leisti kartu su jumis ir su visais pažįstamais smagiai laiką. Šiandien tik sapnas palikęs apie tai, nes ir vėl esu pas Dėdę Samą ir turiu eiti jo paskirtas pareigas.

Nors paskutinį kartą aš turėjau ilgesnes atostogas, vis tiek laikas, rodos, praslinko pergreitai ir teko apleisti Chicagos padangę. Gana nesmagus įspudis susidaro, kai tenka skirtis su gerais draugais ir pažįstamais.

Gal butų lengviau skirtis važiuojant į kitokį gyvenimą. O šis gyvenimas man jau yra gerai žinomas. Mat, šį gyvenimą aš gyvenu jau gan ilgą laiką. Faktinai, jau buvau atpratęs nuo viso civilinio gyvenimo, bet kada teko lankytis Chicagoje, tai itin įspudinga pasirodė jusų laisvė ir smagus civilinis gyvenimas: civilinis gyvenimas daug kuo skiriasi nuo mano gyvenimo ir abelnai nuo musų visų kareivių gyvenimo.

Bet ir tai dauguma iš jusų esate nepasitenkinę savo laisve, vis dar atsiranda nusiskundimų dėl gyvenimo. Pavyzdžiui, kai kurie man kalbėjo, kad pasilikus namie nėra kas veikti, nes visi jauni vyrai išėjo į armiją. Tačiau tai yra netiesa. Man pačiam teko buti šeštadienio vakarą vienuose šokiuose ir matyti šimtus jaunų vyrų. Tiksliau pasakyti butų, kad armijoje yra tik dalis jaunų vyrų.

Suprantama, tėvams, kurių sunųs jau yra armijoje, pasirodo, kad visi jaunuoliai paimti kariuomenėn. Jiems, aišku, gana nesmagus gyvenimas, netekus sunų. Bet man teko susitikti ir tokių žmonių, kurie sako, kad mes nepaisome, jeigu šis karas tęstųsi ir dešimt metų. Nes, sako jie, mes šiuo laiku padarome gerus pinigus, o jeigu karas užsibaigs, tai kas tuomet bus?

Tame pasakyme gal yra ir tiesos. Bet tikrumoje pasirodo daugiausia, kad jie neturi nieko iš savo šeimų į karo frontus išsiųstų. Todėl jie nepaiso, kad musų broliai tenai, frontuose, kenčia, ir kaip sunkiai jie turi dirbti jų, pasilikusių namie, gerovei. Jeigu šitaip kalbantieji pagalvotų, kad tukstančiai gyvybę aukojo už jų laisvą gyvenimą, tai gal tuomet neturėtų minty ir nesakytų, kad šis karas tęstųsi dešimt metų. Jie iki šiol turi visko iki valios, ko tik nori, todėl tur but kitų neatjaučia.

Bet jeigu per nelaimę karas užsitęstų, tai tuomet ir tie žmonės, kurie turi gobšumą, pakaistų savo nerimtas mintis. Tuomet pinigų gal ir maišus turėtų, bet vis vien nieko negalėtų gauti. O tų pinigų juk nekąsi ir nevalgysi.

Aš manau, kad visi mes butumėm linksmesni, jeigu karas pasibaigtų ant Kalėdų ar ateinančią vasarą. Tuomet jau dauguma tėvų gal sulauktų savo sunus, žmonos sulauktų savo vyrus. Vis gi gana daug tėvų nebegalės sulaukti savo vaikų, kurie paaukojo gyvybę už šios šalies laisvę. O kiek sugrįš musų brolių sužeistų, kurie jau visą gyvenimą nebeturės progos pasidžiaugti savo laimėjimais? Štai kodėl, jau nesigilinant į kitus dalykus, norėtųsi, kad karas užsibaigtų greičiau. O po to galės visi laimingai šioje šaly gyventi.

Well, drauge Tony, aš jau manau baigti šį savo laišką, nes nieko naujo neturiu pranešti. Mano kelionė atgal į stovyklą buvo pasėkminga. Bet sugrįžus teko rasti naujų pakaitų. Jau yra pakeistos darbo valandos ir turime anksčiau rytmečiais keltis. Šiuo laiku keliames nuo 5 valandos ir turime stoti į kasdieninį savo darbą. Suprantama, yra ir daugiau kas naujo, bet rašyti apie tai negalima.

Oh, taip, man bunant Chicagoje oras buvo nelabai smagus. Man Chicagoje teko net ir slogą pagauti. O sugrįžus į stovyklą kas kita pasirodė. Čia net ir saulei leidžiantis maudomės. Itin skirtingas oras, palyginus su Chicagos oru. Bet kai dėl gyvenimo, tai Chicagoje jis yra daug smagesnis ir linksmesnis. Tačiau tarnaujant kariuomenėje negalima ko perdaug ir norėti — ypač, kaip dabar, karo metu.

Well, pasilik sveikas ir smagus, drauge, mano aplankytas. Good bye and good luck to you, Tony. — Draugas Corp. **Stanley Urbanavičius.**

Ps. — Prašau atiduoti gerus linkėjimus visiems rateliečiams ir visiems mano pažįstamiems.

— Stanley.

NAUJIENŲ-ACME Photo

Annie Laurine Dodge, turtinga našlė, ir Kpt. John W. Van Natta iš LaFayette, Ind., kartu apleido Detroitą ir išvyko į Indiana, kur jie apsives.

No. 621 — Išsiuvinėjimai suknelei arba baltiniams

NAUJIENOS NEEDLECRAFT DEPARTMENT
1739 S. Halsted St.,
Chicago, Ill. No. 621

Čia įdedu 11c ir prašau atsiųsti man aukščiau pažymėtą numerį (pavyzdis 10c, prisiuntimas 1c, viso — 11c)

Vardas ir pavardė

Adresas

Miestas

Valstija

Svarsto, Kaip Apsaugoti Chicagą Nuo Rasinių Riaušių

—v—

Trečiadienio vakare, birželio 24 d., Y.M.C.A. patalpose, Chicagoje, įvyko įvairių tikybinių ir civilinių organizacijų atstovų mitingas. Svarstyti klausimai, ar nėra pavojaus rasinių riaušių Chicagoje. Tartasi, kaip tą pavojų kovoti.

Mitinge dalyvavo miesto advokatas Barnet Hodes. Jis užtikrino susirinkusius, kad taip mėras Edward Kelly, taip policijos komisionierius Allman rupinasi šitais klausimais. Miesto policininkams, pareiškė Hodes, yra įsakyta stovėti sargyboje ir palaikyti tvarką ir įstatymų pildymą.

Įvykusio susirinkimo komitetas kaip ketvirtadienio rytą tikėjosi pasimatyti ir turėti pasitarimą su mėru Kelly šiuo reikalu.

—v—

Devyni Illinois Vyrai Italijos Nelaisvėje

—v—

Karo Departamentas paskelbė pavardes 283 Amerikos karių, kurie yra Italijos nelaisvėje. Jų tarpe yra 9 vyrai kilę iš Illinois valstijos.

Rusijos Reikalavimai Lenkijos Atžvilgiu Neteisėti

—v—

Chicagon atvyko Ignacy Matuszewski, buvęs Lenkijos finansų ministeris. Spaudos atstovams Chicagoje Matuszewski pareiškė, jogei Rusijos reikalavimai bet kurios Lenkijos dalies yra neteisėti. Tie reikalavimai nusikalsta Tautų Lygos nuostatams, jie priešingi lenkų-rusų sutarčiai padarytai Rigoje, jie yra priešingi Briando-Kellogo paktui.

Matuszewski šiandien duos paskaitą Chicagos lenkams.

Matuszewski prižiurėjo išgabenimą Lenkijos aukso į Franciziją, kai Hitleris ir Stalinas užpuolė Lenkiją. Vėliau lenkų auksas iš Francuzijos buvo nugabentas į Dakarą. Dabartiniu laiku Lenkijos valdžia yra iškėlusi bylą Amerikos teismuose. Ji nori, kad tokia pat Francuzijos aukso suma Amerikoje butų sulaikyta Lenkijos naudai, kokią francuzai išgabeno į Dakarą.

—v—

Jaučiamas Trukumas Kiaušinių

—v—

Biznieriai, kurie verčiasi pirkimu ir pardavimu kiaušinių, praneša, kad Chicagoje jaučiamas vis didesnis trukumas kiaušinių. Trukumas pasireiškia dėl to, kad kainos yra valdžios nustatytos kiaušiniams krautuvėse, bet jos nenustatytos urminkams.

Kadangi kiaušinių kainos urmo rinkoje yra nenustatytos valdžios, tai jos čia kyla aukštyn. Tuo tarpu jos yra nustatytos krautuvėse, reiškia kostumeriams krautuvės kainų kelti negali. Taigi pardavimas kiaušinių darosi nepelningas, faktinai jis gresia nuostoliais. Todėl krautuvės vengia pirkti kiaušinius— bent kol padėtis rinkoje susitvarkys.

DAUGIAU KAVOS GALIMA BUS PIRKTI

—v—

Kainų Administracijos Ofisas Washingtone paskelbė ketvirtadienį, kad nuo liepos 1 dienos bus leidžiama pirkti vieną svarą kavos kas tris savaites.

Dabartinė stempa kavai, No. 24, pasibaigia šio mėnesio gale, birželio 30 dieną.

Sekanti stempa kavai bus No. 21 iš pirmos racionavimo knygelės. Ji bus galioje nuo liepos 1 dienos iki liepos 21 dienos. Kita stempa kavos svarui bus gera nuo liepos 22 dienos iki rugpiučio 11.

Išteisino Joe Soltisą

—v—

Daugelis jau tur but užmiršo Joe Soltisą. Mat, žmonių atmintis yra itin trumpa. O tuo tarpu garsiosiosios prohibicijos laikais jis buvo tikrai stambi galybė. Jo turtas, sakoma, siekęs $1,000,000. Jis buvęs vienintelis butlegeris, kuris neužleido savo teritorijos Caponei stokjardų apylinkėje ir toliau į pietus ir į vakarus nuo stokjardų.

Praėjusį trečiadienį kriminaliniame teisme buvo nagrinėjama byla, iškelta Joe. Soltis'ui. Jis buvo kaltinamas tuo, kad kėsinęsis nušauti ketvertą vyrų ryšium su įvykusiomis prieš kurį laiką muštynėmis pietinėje miesto daly, šaligatvy prie tavernos.

Tie keturi vyrai liudijo, jogei Soltis iššovė porą kartų į juos. Jie Soltį sumušė. Policija jį areštavo. Jis dabar teisme buvo teisiamas. Bet pasirodė, kad policija net revolverio pas Soltį nesurado, kai jį areštavo.

Prisaikintieji išnešė sprendimą, kad jis buvo nekaltas.

Šiandien Soltiso padėtis žymiai pasikeitusi. Jo milionas dolerių nežinia kur išgaravo. Jo žmona atsiskyrė nuo jo. Dalykai priėjo tai, kad tarpais Joe Soltis nakvoja flaphauzėse, mokėdamas kambariui per naktį tik 50 centų.

Tai taip dalykai klojasi. Soltis suvargęs, Capone serga, kai kurie kiti buvę butlegeriai irgi skursta. Buvusi "šaunioji" spikyzių gadynė merdėja. Kai kurie dar tur but svajojo atsigriebti ryšium su karu, varydami "samogonką", bet ve bėda: valdžia ir cukrų kontroliuoja.

—v—

Paskyrė Pokarinę Tarybą Chicagai

—v—

Mėras Edward J. Kelly praėjusį trečiadienį, birželio 23 dieną, paskelbė miesto tarybos posėdy, kad jis paskyrė pokarinę tarybą Chicagai.

Mėras aiškino: Po karo teks pačiam miestui, jo pramonei ir jo biznio įstaigoms persiorganizuoti į taikos ekonomiją. Tai gali buti itin sunkus laikotarpis. Taigi jau dabar reikalas planuoti, kad prisitaikymas pokarinei ekonomijai butų juo lengvesnis, juo sklandesnis. Tuo tikslu ir paskirta ši komisija.

Į kalbamą komisiją mėras Kelly paskyrė daugumą biznierių, pramonės ir finansų atstovų. Betgi jon įeina du darbininkų organizacijų reprezentuotojai. Vienas jų yra Victor Olander, Illinois Darbo Federacijos sekretorius-iždininkas, o kitas Fullerton Fulton, Chicagos C.I.O. unijų tarybos pirmininkas.

Tik dvi vietos darbininkų atstovams tarp keliolikos biznierių atstovų. Nedaug. Bet mėras Kelly pareiškė, kad įvairioms pokarinio planavimo stadijoms bus kviečiami pasitarti ir darbininkų atstovai.

AKIŲ SPECIALISTAI

DR. VAITUSH, OPT.
LIETUVIS

Mano 20 metų praktikavimas jusų garantavimas.
Optometrically Akių Specialistas
Palengvina akių įtempimą, kuris esti priežastimi galvos skaudėjimo, svaigimo, arba aptemimo, nervuotumo, skaudamą akių karštį, atitaiso trumparegystę ir toliregystę. Prirengia teisingai akinius. Visuose atsitikimuose egzaminavimas daromas su elektra, parodančia mažiausias klaidas. Speciali atida atkreipiama į mokyklos vaikus.
Atitaisome akių color blind.
VALANDOS: nuo 10 ryto iki 8 v. vak. Seredomis nuo pietų, o Nedėlioj pagal sutartį.
Daugely atsitikimų akys atitaisomos be akinių. Kainos pigiau kaip pirma.
4712 South Ashland Av.
Phone YARDS 1373

Dr. G. SERNER
LIETUVIS AKIŲ GYDYTOJAS
25 metų patyrimas

Tel. Yards 1829
Pritaiko Akinius.
Kreivas Akis Ištaiso.
Ofisas ir Akinių Dirbtuvė
3401 SO. HALSTED ST.
kampas 34th St.
Valandos nuo 10 iki 4, nuo 6 iki 8
Nedėlioj pagal sutartį.

DR. KARL NURKAT
(NURKAITIS)

Pritaiko atsakomingai akinius už prieinamą kainą ir ant lengvų išmokėjimų.
3241 S. Halsted Street
PHONE CALUMET 4591
RAKANDŲ KRAUTUVĖ

KITATAUČIAI

DR. HERZMAN
IŠ RUSIJOS
Gerai lietuviams žinomas per 39 metus kaipo patyręs gydytojas chirurgas ir aukušeris.
Gydo staigias ir chroniškas ligas vyrų ir moterų ir vaikų pagal naujausius metodus. X-Ray ir kitokius elektros prietaisus.
Ofisas ir Laboratorija
1031 W. 18th St. netoli Morgan St.
Valandos nuo 10—12 pietų ir nuo 6 iki 7:30 val. vak. kiekvieną dieną, išskiriant šeštadienio vakaro ir nedėliomis.
Tel. CANAL 3110.
Rezidencijos telefonas:
Superior 9454 ar CENTRAL 7464

Dr. Charles Segal
OFISAS:
4729 So. Ashland Ave.
— 2-ros lubos —
CHICAGO, ILLINOIS
Ofiso Valandos:
Nuo 10—12 val. ryto, nuo 2 iki 4 val. popiet ir nuo 7 iki 8:30 val. vakaro. Nedėliomis nuo 10 iki 12 valandai dieną.
Phone MIDWAY 2880

Pirkite tose krautuvėse, kurios garsinasi "NAUJIENOSE"

LIETUVIAI
GYDYTOJAI IR DENTISTAI
Amerikos Lietuvių Daktarų Draugijos Nariai

Phone CANAL 6122
Dr. S. BIEŽIS
GYDYTOJAS IR CHIRURGAS
2201 West 22nd Street
Valandos nuo 1—3 ir 7—8
Seredomis ir Nedėl. pagal sutartį
Rez. 3241 W. 66th Place
Phone REPublic 7868

Ofiso Tel. VIRGINIA 0036
Aezidencijos telefonas
BEVERLY 8244
DR. T. DUNDULIS
GYDYTOJAS IR CHIRURGAS
4157 ARCHER AVENUE
Ofiso valandos:
nuo 1—3 ir nuo 6—8:30 val. vakaro
Trečiadieniais pagal sutartį.

Dr. F. Pulsucki Le Van
DR. GRACE ILIFF
GYDYTOJAS IR CHIRURGAS
Valandos kasdien 2—4 ir 7—9 vak.
Ketvirtadieniais tik pagal sutartį
1957 W. Garfield Blvd.
Cor. Damen HEMLOCK 6699

A. Montvid, M. D.
West Town State Bank Bldg.
2400 WEST MADISON STREET
Val.: 1 iki 3 popiet, 6 iki 8 vak.
Telefonas SEELEY 7330
Namų telefonas BRUNSWICK 0527

DR. S. NAIKELIS
GYDYTOJAS IR CHIRURGAS
Ofisas ir Rezidencija
3417 So. Halsted St.
Tel. LAFAYETTE 7020
Val. 2—4 popiet, 7—8:30 vak.
Sekmadienį pagal sutartį.

Telefonas YARDS 3146
DR. V. A. ŠIMKUS
GYDYTOJAS IR CHIRURGAS
IR AKINIUS PRITAIKO
744 W. 35th Street
Valandos: 11—12; 2—4 ir 6:30—8:30
Pirmadieniais tik nuo 2—4 ir 6:30—8:30. Šventadieniais: 11—12.

DR. STRIKOL'IS
Gydytojas ir Chirurgas
Ofisas 4645 SO. ASHLAND AVE.
Ofiso val.: nuo 2 iki 4 ir nuo 6 iki 8 val. Nedėlioj pagal susitarimą.
Ofiso tel. YARDS 4787
Namų tel. PROSPECT 1930

DR. C. Z. VEZEL'IS
DENTISTAS
4645 So. Ashland Ave.
arti 47th Street
Telefonas YARDS 2246
Valandos: nuo 9 iki 8 vakaro
Seredoj pagal sutartį.

DR. BRUNO J. ZUBRICK'AS
GYDYTOJAS IR CHIRURGAS
NAUJOJE VIETOJE
2403 West 63rd St.
VALANDOS: 2—4 popiet ir 7—9 vakaro, trečiadieniais ir sekmadieniais pagal susitarimą.
Telefonas HEMLOCK 7899
Namų tel. RADCLIFFE 7885

KITI LIETUVIAI DAKTARAI

Tel. HEMLOCK 5849
Dr. Peter T. Brazis
GYDYTOJAS IR CHIRURGAS
6757 S. Western Ave.
VALANDOS: 1 iki 3 ir nuo 7 iki 9
Treč. ir Sekm. susitarus.

Dr. Emily V. Krukas
GYDYTOJA IR CHIRURGAS
4146 Archer Avenue
Ofiso Tel. LAFayette 3210
Res. Tel. LAFayette 0094
Jeigu Neatsiliepia—
Šauk KEDzie 2868.
VALANDOS:
Pirmad., Antrad., Ketvirt. 6—9 vak.
Penktad., Šeštad. 8:30—9:30 vakaro
Sekmadienį pagal susitarimą.

DR. MARGERIS
3325 So. Halsted St.
Valandos: nuo 10 iki 2
ir nuo 6 iki 8.
Sekmadieniais nuo 10 iki 12.
Phone YARDS 7299

Garsinkitės 'N-nose'

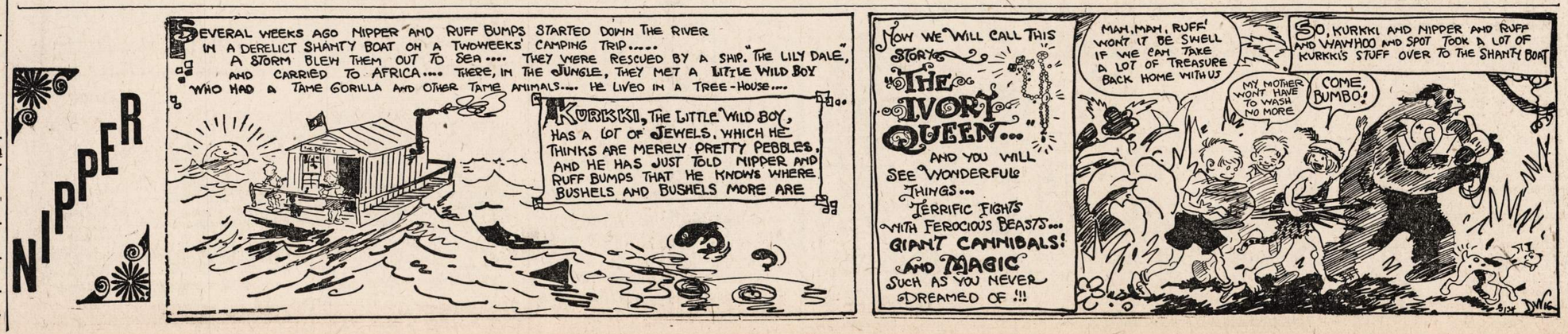

LIETUVIŲ VAIKAI BAIGĖ KELLY AUKŠTĄJĄ MOKYKLĄ

Šią savaitę aukštosios Kelly mokyklos kursą baigė skaitlingas jaunuolių burys. Jų tarpe yra gražus skaičius lietuvių kilmės vaikų, mergaičių ir vaikinų.

Štai keletas davinių apie baigusius kursą:

Klasės viršininkai

Keturių klasės viršininčių tarpe vieną vietą užėmė lietuvių vaikas. Jis buvo Ben. J. Surwill, klasės vice-prezidentas.

Aukščiausius mokslo rekordus gavo šie lietuviai

Violet Adasunas, Oswelda Kolalis, Vivian Kondrad, Elsie Matkovich, Violet Sidlauskas, Stella Tamasauskas ir Helen Zibavivicius. Jie visi priklauso National Honor Society.

Lietuvaitė geriausia mokinė

Aukščiausią visoj klasėje mokslo rekordą turėjo lietuvaitė Violet Adasunas, 4002 Brighton Place.

R. O. T. C. garbės ženklai

Illinois Nacionalinėje Sargyboje, kaip antrieji leitenantai, gaus rangą šie lietuviai: Lt. Col. Bruno A. Tauras, Majoras Ben. Surwill, Capt. Leo T. Chapulis ir Capt. Edw. B. Dapkus.

R. O. T. C. medalius gaus

Lt. Col. Bruno A. Tauras, Major Ben Surwill.

Garbės sagutes gavo

Violet Adasunas.

Pasižymėjimo laiškus gavo

Violet Adasunas, Albert Dagis, Stanley Kazdalis, Vivian Kondrad, Elsie Matkovich, Lena Rimonis, John Shermulis, Stella Tamasauskas.

Šie turėjo geriausią rekordą mokyklos lankymo atžvilgiu

Per ketverius metus šie nepraleido nė vienos mokslo dienos: Violet Adasunas, Albert Dagis, Vivian Kondrad, Charles Valaska.

Beno ir orkestro pažymėjimus gavo

Violet Adasunas, Stanley Shakenis.

Chicagos Universiteto stipendija

Chicagos Universiteto stipendiją gavo Violet Adasunas. Šią stipendiją ji gavo vienų viena iš visos klasės.

Mokyklos kursą baigė šie lietuviai ir lietuvaitės

Violet Adasunas, Harriet T. Andrulis, Helen Bagdonas, Hilerd C. Barkauskas, Aileen Joan Bartkus, Irene Marie Bartkus, Virginia Lorraine Bittinas, Edward Francis Boras, Henry Ray Chapas, Leo Felix Chapulis, Albert Carl Dagis, Albina Caroline Dagis, Edward Bernard Dapkus, Jeanette Marie Dykas, Aquilina Cecelia Gaudesus, Peter Paul Gudjonis, Ann G. Guzlas, Sylvia Bernadette Janulis, Betty Jane Joutras, Martin John Jurevicius, Helen M. Jurksas, Adeline Sally Kaminsky, Monika A. Kaminskas, John Thomas Kasper, Virginia Marion Kavalauskas, Stanley A. Kazdalis, Bernice Stella Kirsis, Orwelda Albina Kolalis, Lorraine Marie Knezevich, Vivian Kondrad, Raymond Lapinskas, Julie Pauline Lutkevicius, Inez Lorraine Mardis, Elsie V. Matkovich, Jane Sylvia Namavicius, Juliana Narsutis, Leonard Paul Pecilunas, Palmira L. Pilitauskis, Veronica Plachas, Ted Peter Predis, Mary Puga, Ray Edward Rauba, Lena Anne Rimonis, Stanley Shakenis, John Anthony Shermulis, Violet P. Sidlauskas, Edward James Sileikis, Victor Skurauskis, Virginia E. Slepikas, Evelyn J. Stankus, Matilda Anna Stravinskas, Ben J. Surwill, Bruno Anthony Tauras, Stella Tamasauskas, Charles John Valaska, Joseph Visockis, Helen Cecelia Zabalevicis.

—v—

Lietuvių "I Am American" diena ir metinis piknikas

—v—

Šį milžinišką išvažiavimą rengia Lietuvių Demokratų Lyga Cook Kauntėje birželio 27 dieną Ryan's Woods, prie 87 gatvės ir Western avenue.

Išvažiavimas bus vienas iš didžiausių. Jame dalyvaus lietuvių laikraščių redaktoriai, Raudonojo Kryžiaus atstovai, kariuomenės reprezentantai.

Muzikalinę programos dalį pildys šaltimiero artistai ir Suvalkiečių Mišrus Choras, kalbės teisėjas John T. Zuris, kaipo Lietuvių Komiteto Karui Laimėti pirmininkas.

Tinkamas ceremonijas atliks pagerbimui lietuvių sunų, kurie tarnauja kariuomenėje. Ceremonijos pagerbimui suvienytų tautų vėliavų.

Visi kviečiami atsilankyti ir parodyti prielankumą geram darbui.

— J. Vilkišius.

—v—

Serga Juozas Kazlauskas

—v—

Juozas Kazlauskas, 3258 So. Union Ave., sunkiai serga. Jis dabar randasi Mercy ligoninėje.

Lietuvių tarpe yra plačiai žinomas kaipo tavernos patarnautojas ir per pastaruosius keletą metų dirbo pas Mrs. Kairis, prie 33rd ir Union Ave.

— VBA.

Skelbimai Naujienose duoda naudą dėlto, kad pačios Naujienos yra naudingos.

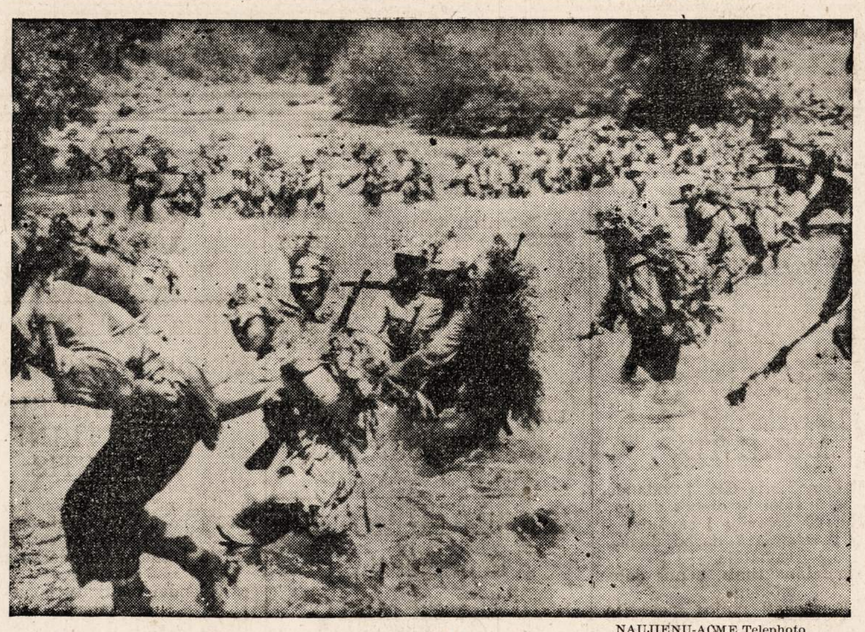

NAUJIENŲ-ACME Telephoto

Kiniečių kamoflažuota (kiek galima labiau paslėpta) Salween fronte, kur eina mušiai su japonais.

LIETUVIŲ KULTUROS DRAUGIJOS SUSIRINKIMAS

P-LĖ BALČUNAITĖ IŠEINA DĖDĖS SAMO TARNYBON

—v—

CICERO. — Cicero Lietuvių Kulturos Draugija (Chicagos Lietuvių Draugijos skyrius) turėjo savo mėnesinį susirinkimą 18 dieną šio mėnesio Liuosybės svetainėje.

Narių atsilankė vidutiniškai. Naujas sekretorius priėmė mokesčius. Visi stebėjosi, klausė kas atsitiko su K. Jakubka. Teko paaiškinti, kad nieko nepaprasto. Susirgo jis, pasidavė ligoninei. Pranešė apie tai centraliniam sekretoriui P. Milleriui, kad jį pavaduotų. Taip ir buvo. Vėliau buvo pranešta plačiau. Pasirodė, jogei viskas yra tvarkoje.

Vėl naujas netikėtumas: Nutarimų raštininkė p-lė Balčunaitė pranešė, kad pasitraukia iš savo pareigų. Ji, mat, išeina Dėdės Samo tarnybon. Gaila, bet nieko nepadarysi. Šalis yra pavojuje, reikia visiems stoti ją ginti, ir labai girtina, kad mergaitės neatsilieka. Jos užima vyrų vietas lengvesniuose darbuose, o vyrai, kaip vyrai, stoja kur jiems skiriama.

Kitą savaitę p-lė Balčunaitė palieka Cicero, tėvus, jauną brolį. Ji sako, musų name nėra nė vieno karo tarnyboje, tai aš turiu eiti.

Draugijos sekretorium buvo išrinktas Justinas Areška, jau įgudęs, nebe naujokas, lietuviškame judėjime.

P. M. Ascila atsišaukė, prašydama aukos Raudonajam Kryžiui. Nutarta ir paskirta iš iždo $10. Buvo prisiminta apie išvažiavimą, bet pasirodė, kad visi bijo, nes daug ko truksta, o svarbiausia, kad visi užimti svarbiais darbais. — D.

—v—

Kas darytina nelaimei įvykus

—v—

—SUŠALUS. Norint atgaivint sušalusį žmogų, negalima jo nešti iš karto į šiltą kambarį. Kambarys turi buti gerai vėsus, geriausiai prieangis. Pirmiausia reikia trinti su sniegu ir šaltu vandeniu. Daryti dirbtiną kvėpavimą.

VEMIANT. Gulėti lovoj ant šono, nieko nevalgyti ir negerti. Jei ligonis be sąmonės — pasukti galvą į šalį, kad vėmalų nepatektų į plaučius.

—NUSIŠUTINUS. Puslių neplėšti. Aptepti jas vazelinu, o kai truksta, gydyti kseroformo mostele.

—NUSINUODIJIS. Prie visų nusinuodijimų, o taip pat nusinuodijus šarmais ar rugštimis, reikia duoti kuo daugiausia vandens, arbatos. Kutenti liežuvį ir gerklę, kad išsauktume vėmimą. Taip pat duoti riebesnių gėrimų, pieno, kiaušinių baltymų. Tik fosforu nusinuodijusiems riebių gėrimų ir riebalų duoti negalima, nes tai iššauks greitą mirtį.

—PERKUNUI PRITRENKUS. Daryti dirbtiną kvėpavimą ir trinti odą. Jei kvėpuoja, apipilti kuną šaltu vandeniu, arba suvynioti į šlapias paklodes.

—SUSITRENKUS. Nuo sutrenkimo veidas parausta. Gydant, reikia tuojau atsegioti drabužius ir paguldyti taip, kad galva aukštai gulėtų. Ant galvos dedami šalti ledų arba šalto vandens kompresai. Jei ligonis negali kvėpuoti, dusta, tai liežuvį reikia švaria skepetėle ištraukti ir kiek palaikyti.

—PIRM negu pilsit žemes į skrynutę gėlėms sodinti, skrynutę iš vidaus išbaltinkite kalkėmis. Toks prirengimas apsaugos gėles nuo įvairių vabalų.

3 STEPS TO VICTORY

Piktadariai Pelnėsi $5,000 Saliune

—v—

Anksti ketvirtadienio rytą, iš nakties, du piktadariai padarė holdapą saliune adresu 3010 Broadway. Apiplėšė tavernos savininką, jo žmoną ir keturis kostumerius. Gražnomis ir pinigais piktadariai pelnėsi apie $5,000.

Žemaičių Kulturos Klubas rengia pikniką

Kurie buvote birželio 16 dieną Žemaičių Kulturos Klubo pusmetiniame susirinkime, tai gerai žinote, kad žemaičiai turėjo nutarę surengti gegužinę šio mėnesio 27 dieną. Tai dienai buvo paėmę Dan Smith Daržą. Piknikui ir užkvietimai buvo išsiuntinėti.

Tačiau 16 dieną birželio daržo savininkas atsisakė vietą duoti žemaičiams ir užleido ją Aido Chorui.

Žemaičiai dabar susirado kitą daržą piknikui. Tai biznierių Miliauskų vieta. Ji yra buvusi Gribo vieta, prie Lietuvių Tautiškų Kipinių, pusė bloko į pietus nuo vartų.

Kurie gavote atvirutes su užkvietimu į žemaičių pikniką, tai dabar atvažiuokite į Miliausko Daržą.

Iš patyrusių žemaičių gaspadinių esu nugirdęs, kad jos nereikalaus jokių reišioning stempų, o svečius vaišins kopustais su grybais, kilbasomis, kugeliu ir kitokiais skanumynais. Taipgi bus gero šalto rudučio ir šiltos mažiukės.

Tad nepamirškite birželio 27 d. atvykti į Miliauskų Daržą paviešėti Žemaičių piknike.

— A. M.

SUSIRINKIMAI

—v—

CHICAGOS KRAKIŠKIŲ KLUBO prieš-pusmet. susirinkimas įvyks sekmad., birželio 27 d., 2 val. po pietų, Gramonton svet., 4535 So. Rockwell St. Visi nariai kviečiami atsilankyti ir atsivesti naujų narių.

—M. Titiškis, rašt.

—v—

ŽAGARIEČIŲ KLUBO prieš-pusmetinis susirinkimas įvyks sekmad., birželio 27 d., 1 val. popiet, Hollywoo svet., 2417 W. 43 st. Malonėkit atsilankyti, nes turime daug svarbių reikalų aptarimui.

—J. Keturakis, rašt.

—v—

LIET. PIL. DARB. PAŠ. KLUBO pusmet. susirinkimas įvyks šį sekmad., birželio 27 d., 12:30 val. popiet, J. Budos West Side svet., 2242 W. 23 Place. Visi nariai kviečiami atsilankyti.

Wm. Duoba, pirm.
J. R. Cherry, rašt.

—v—

Chicagos Draugijų, Kliubų Valdybos 1943 Metams

—v—

LIETUVIŲ KEISTUČIO PAŠALPOS KLIUBO VALDYBA 1943 M. Pirmininkas: Nick Klimas, 4516 So. California ave., Laf. 9849; Vice-pirm.: Antanas K. Valukas, 4316 So. Lake Park Ave., Atlantic 9435; Nut. Rašt.: Lucille S. Dagis, 2902 W. Pershing Road, Laf. 8120; Iždininkas: Frank Mickas, 4146 S. Archer ave., Lafayette 9066; Fin. rašt.: Leon Klimavičius, 2534 W. 46th St.; Kasos globėja: Aldona Mažeikis; Kontrolės raštininkė: Elizabeth Dagis.

GARFIELD PARK LIETUVIŲ VYRŲ IR MOTERŲ PAŠALPINIO KLUBO VALDYBA 1943 METAMS: Pirm.—George Medalinskas, 233 So. Central Ave.; Pirm. pagelb. —Jonas Yuknis, 210 S. Kildare Ave.; Finansų rašt.—C. Katallo, 4676 W. End Ave.; Nutar. rašt.—M. Medalinskas, 233 S. Central Ave.; Kasierius—J. M. Bruchas, 4029 W. Polk St.; Kontrolės rašt. —V. Manikas, 17 S. Springfield Ave.; Kasos globėjai: M. Davidonis ir A. Karoblis; Maršalka — K. Vertelka. Susirinkimai įvyksta kas antrą sekmadienį 1 val. popiet, Napoleon Hall, 3958 West 5th Avenue.

HUMBOLDT PARK LIETUVIŲ POLITIKOS KLUBO VALDYBA 1943 METAMS: Pirm. C. Kairis, 3031 N. Parkside Ave., Phone Berkshire 7406; Vice pirm. M. Chepul, 3327 Le Moyne St., ph. Spaulding 7903; Prot. rašt. Anton Lungevicz, 1814 Wabansia Ave., phone Humboldt 2285; Fin. sekr. Stanley Buneckis, 3327 Le Moyne St., phone Spaulding 7903; Kasierius Mike Paperius, 1701 N. Pulaski Rd., phone Albany 9236. Maršalka Anton Kuprevicz, 1502 N. Washtenaw Ave. Mitingai atsibuna 3 trečiad. Grigaičio svet., 3800 Armitage Ave.

URBA
Gėlės Mylintiems, Vestuvėms, Bankietam, Laidotuvėms, Papuošimams.
GĖLININKAS
4180 Archer Avenue
Phone LAFAYETTE 5800

LOVEIKIS
Siunčiam Gėles Telegramu į Visas Pasaulio Dalis
KVIETKININKAS
Gėlės Vestuvėms, Bankietams ir Pagrabams.
3316 SO. HALSTED ST.
Tel. YARDS 7308

FOR VICTORY
BUY UNITED STATES WAR BONDS AND STAMPS

INVEST IN VICTORY!

Our boys can take the War to the enemy, if we back them up with ships and tanks and guns! But that takes money!

Help your Government to put the tools of war into the hands of our soldiers by purchasing War Savings Bonds and Stamps. And remember . . . just one Bond can't lick the Axis any more than just one gun! It takes millions of Americans buying War Savings Bonds and Stamps every pay day!

Bonds cost $18.75 and up . . . and they pay you back one-third more in only 10 years! Stamps cost 10¢, 25¢, and up . . . soon total the price of a Bond if bought regularly.

Help our boys on the fighting fronts wherever they may be! Buy War Savings Bonds as an investment for yourself and your country.

RICH yet Mild!
KRAFT PASTEURIZED VELVEETA
. . this cheese food that's digestible as milk itself!
SPREADS! SLICES! TOASTS! MELTS PERFECTLY!

ANTHONY B. PETKUS
LAIDOTUVIŲ DIREKTORIUS
6812 S. Western Ave. — Telefonas GROVEHILL 0142
1410 S. 50th Ave. — Cicero, Illinois — Telefonas CICERO 2109
KOPLYČIOS VISOSE MIESTO DALYSE.

LAIDOTUVIŲ DIREKTORIUS
John F. Eudeikis
SENIAUSIA IR DIDŽIAUSIA LAIDOJIMO ĮSTAIGA
AMBULANCE
DIENĄ IR NAKTĮ
Visi Tel. YARDS 1741-1742
4605-07 So. Hermitage Ave.
4332—34 S. California Avenue
Telefonas LAFAYETTE 0727
Dykai KOPLYČIOS VISOSE CHICAGOS DALYSE
Klausykite musų radio programo pirmadienio ir ketvirtadienio vakarais nuo 8—iš stoties WGES (1390 kilo.) Su POVILU ŠALTIMIERU

Laidotuvių Direktoriai

NARIAI Chicagos, Lietuvių Direktorių Asociacijos
Ambulance Patarnavimas Dieną ir Naktį
TURIME KOPLYČIAS VISOSE MIESTO DALYSE

J. LIULEVIČIUS
4348 SO. CALIFORNIA AVE. — Phone LAFAYETTE 3572

P. J. RIDIKAS
3354 SO. HALSTED STREET — 710 WEST 18th STREET
Telephone YARDS 1419

I. J. ZOLP
1646 WEST 46th STREET — Phone YARDS 0781

MAŽEIKA — EVANAUSKAS
3319 LITUANICA AVENUE — Phones YARDS 1138—1139

LACHAWICZ IR SUNŲS
SKYRIUS 42-44 EAST 108th STREET — Tel. PULLMAN 1270
2314 WEST 23rd PLACE — Phone CANAL 2515

L. BUKAUSKAS
10821 SO. MICHIGAN AVENUE — Phone PULLMAN 9661

ANTANAS M. PHILLIPS
3307 LITUANICA AVENUE — Phone YARDS 4908

PASKOLOS DAROMOS
ANT 1-MŲ MORGIČIŲ
GREITAI IR PIGIAI MĖNESINIAIS ATMOKĖJIMAIS
MUTUAL FEDERAL
SAVINGS and LOAN ASSOCIATION OF CHICAGO
2202 W. Cermak Road
Telefonas: CANAL 8887
Ben. J. KAZANAUSKAS SEKRETORIUS.

FOR VICTORY
BUY UNITED STATES DEFENSE BONDS STAMPS

KLĖVĖ.

Madų Krautuvėje

Pažįstama poniutė paprašė manęs lydėti jos į madų krautuvę ir padėti jai išsirinkti pavasarinės skrybėlaitės. Nustvėrė ji mane gatvėje, kai aš po pietų baudžiausi užbraukti į cukrainę.

—Aš tamstos ilgai nedildysiu, — tarė ji: —juk sparčiai renkuosi.

Mudu užsibrovėva į vieną stambiausių pardavyklų. Labai meili panelė ėmė padavinėti skrybėlaites vieną po kitos, o mano kelbendrė matavo įąsias prieš veidrodį, lingavo galvą ir klausinėjo mano nuomonės.

—Su šita skrybėlaite tamstytė puikiai atrodai!

—Tamsta apie kiekvieną skrybėlę šitaip kalbi, tuo tarpu šitoji niekam netinka, —ji tegali tikti nebent arklinio tramvajaus konduktorienei, — prašau kitos.

Panelė buvo tiesiog nenuilstanti skrybėlaitėms padavinėti, o jųjų ištęklius rodėsi neišsemiamas.

Bet ir kita skrybėlaitė niekam nederėjo. Josios buta perdaug rėkiamos, ir — kaip tikino mano pažįstama — ji tikusi tiktai kafešantano dainininkei, kita atvirkščiai — perkukli ir priderėjusi tiktai kambarinei. Dar kitos pritikusios tiktai gerbiamai karpotai senelei, nususmiesčio vaistininkei, mėsininkei, 4-ris kartus pasimetusiai gyvanašlei, nugrubusiai nusirijusiai juodplaukei seno piniguočiaus žmonai, provincijos mecenatei, bebalsei giesmininkei, prancuzų bei anglų kalbos mokytojai, braukytojai. Kiekvienos skrybėlaitės buta skirtos kam norint kitam, tik ne mano poniutei.

Kitose kertėse kitos poniutės mangino kitas paneles.

Aš buvau labai nuvargęs — ir už papirosą, kuris čia buvo draudžiama rukyti, bučiau atsigailėjęs trijų geriausių skrybėlaičių.

Neišsemiama atsarga, tris valandas rinkus, galiausiai išsekė.

—Na, matai tamsta, jie nieko neturi.

—Ir tatai vadinasi nieko? — paklausiau aš nustebęs.

—Iš šitų keturių dešimtų skrybėlių kaikurios tamstai labai tiko.

—Man irgi taip rodosi, —pastebėjau aš, kad nors kartą pasibaigtų šita procedura, nes jaučiau, kad nustojau nuovokos.

—Nė viena, nė viena, — tarė mano pažįstama, — pagaliau, parodyk tamsta man dar kartą šitą pirmutinę juodu kaspinu.

—Aš tamstai buvau sakęs, kad tamsta sustosi ties jąja...

—Tamsta ničnieko nenusimanai apie skrybėles.

Pasimatavo.

— Niekam netinka, — parodyk man tamsta kitą.

—Aš matau, — sakau aš, — kad tamsta pradedi nuo pradžių, — aš skubinuosi į teatrą... Jau septinta valanda...

—Aš pasiėmiau tamstą, kad man padėtumei, o tamsta čia visą laiką aikštinies... Keliauk sau sveikas, o aš dar liksiu valandėlę...

Aš išskyliau. Keletą dienų aš negalėjau miegoti, nes man per galvą slankiojo skrybėlaitės, kukardos, kaspinai, plunksnos, gėlės. O mano pažįstamos aplakiota šešetas kitų skrybėlinių ir vis dėlto negalėta išsirinkti skribliapalaikio. Visos skrybėlės jai niekam netikusios.

NAUJIENŲ-ACME Telephoto

Washington, D. C.—Carmen Beach Martin, kuri yra kaltinama tuo, kad siuntinėjusi į viešbučius jaunas moteris tvirkavimo tikslais. Jai primetama, kad ji buvusi lyg ir "kontraktorius" ir parupindavo moteris pietų Amerikos ambasadų pareigunams.

Kariuomenė Buvo Pasiųsta Į Fordo Įmonę

—v—

DETROIT, Mich. — Praėjusį trečiadienį, birželio 23 d., kareivių kuopa buvo pasiųsta į Fordo įmonę. Bet neužilgo ji ištraukta iš ten.

Kariuomenė atvyko į įmonę ryšium su 1,500 įmonės formanų streiku. Mat, tulas formanų skaičius buvo pavarytas iš darbo.

Formanų organizacijos atstovas betgi pareiškė, kad jie nestreikuoja. Formanai jaučiasi persekiojami kompanijos viršininkų. Jie todėl ir metė darbą, ir ieškos užsiėmimo kitose karo įmonėse.

—v—

Prašo Suspenduoti Mėsos Kainų Kontrolę

—v—

Grupė nepriklausomų skerdyklų savininkų kreipėsi į prezidentą Rooseveltą Washingtone prašymu suspenduoti kainas, nustatytas mėsos urmininkams. Jie prašė suspenduoti kainas nors laikinai visokiai mėsai, išėmus kiaulieną. Pasak jų, pasireiškianti betvarkė mėsos parupinime kilusi vien dėl to, kad yra vykdoma mėsos kainų kontrolė.

Suspenduoti kainų kontrolę prašo betgi ne vieni mėsininkai. Ir daržovių verslininkai yra priešingi kainų kontrolei, ir manufakturos dyleriai, ir kiti, ir dar kiti.

Kaip dalykai atrodo, tai mėsininkai nieko ypatingo neturi prieš kainų kontrolę daržovėms, jie tik nenori kainų kontrolės mėsai. Kita vertus, daržovių pardavėjai nieko neturi prieš kainų kontrolę mėsai, jie tik nenori kontrolės daržovėms. Ir taip eina biznieriai eile, pripažindami kainų kontrolės reikalą kitiems, bet ne jų pačių biznio šakai.

—v—

Garbės Ženklai 22 Chicagos Apylinkės Lakunams

—v—

Karo Departamentas paskelbė ketvirtadienį, kad daugiau nei tukstančiui Amerikos lakunų, operuojančių Europos fronte, buvo suteikti garbės ženklai. Garbės ženklus gavusių tarpe yra 22 lakunai iš Chicagos apylinkės.

CLASSIFIED ADVERTISEMENTS

HELP WANTED—FEMALE
Darbininkių Reikia

MERGINŲ ir MOTERŲ
KARINIO MAISTO PRAMONĖ

AUKŠČIAUSIA INDUSTRINĖ MOKESTIS

Pradžiai mokestis 62c. į valandą. 93c. po 8 valandų dienos darbo arba 40 valandų į savaitę $1.24 į valandą 7 darbo dieną savaitėje.
5c. valandai naktimis, bonus dabar mokamas.
Nereikia mokėti unijos mokesčio.
SENIORITETO TEISĖS
GARANTUOTA DARBO SAVAITĖ.
Apmokamos atostogos po 1 metų tarnybos. Ligoninės išlaidos. Gyvybės ir ligoj apdrauda.
TINKAMA PRIEŽIURA
KARO BONŲ DOVANOS
Šalia Stock Yard'ų.
GERA TRANSPORTACIJA.

AGAR PACKING AND PROVISION CORP.
4057 SO. UNION AVE.

REIKIA
MOTERU
DIRBTUVĖS DARBAMS

butiniausioj industrijoj.

PHOENIX METAL CAP COMPANY
2444 W. 16th Street

REIKIA MOTERŲ
Plovimo ir Valymo Darbui Ofisuose

44c į Valandą Pradžiai.

5 valandos kasnakt.
Pradedant nuo 6 iki 11 val. vakaro.
6 DIENOS SAVAITĖJE.

WINSTON & COMPANY
ROOM 833.
400 W. MADISON ST.

MAISTO PATIKRINTOJŲ.
LORRAINE CAFETERIA,
419 South Wabash Ave.

Areštavo Du Vedusius Vyrus Ryšium Su Užpuolimu Ant Merginų

Policija areštavo Richardą Riggs, 24 metų, 1755 Vermont street, Blue Island, ir Robert Guthrie, 24 metų, 3640 West 150th street, Midlothian miestelio gyventoją. Policija kaltina juos tuo, kad jie iškoneveikė dvi merginas ir jas sumušė.

Vyrai buvo parodyti kitoms moterims, prieš kurias piktadariai buvo papildę pasikėsinimų.

—v—

Kauntės Iždininkas Prašo Kantrybės

Kai kurie Cook kauntės piliečiai jau pasiuntė pinigus taksams sumokėti, bet dar negavo pakvitavimo. Jie klausia kauntės iždininkas Schlaeger, ar pinigai gauti. Iždininkas prašo piliečių kantrybės. Sako, kad pakvitavimai bus neužilgo jiems pasiųsti.

Sugrįžo Chicagon Pasižymėjęs Laikraštininkas

Chicagon sugrįžo Keith Wheeler, dienraščio "The Chicago Daily Times" korespondentas, kuris aprašinėjo, kaip amerikonai užėmė Attu salą. Už įdomius ir tikslius karo pranešimus Wheeler yra laimėjęs korespondentų prizą.

HELP WANTED—FEMALE
Darbininkių Reikia

OPERATORKŲ

Patyrusių ir nepatyrusių.
MOTERŲ, ŠEIMININKIŲ, HIGH SCHOLL BAIGUSIŲ.

Jųs mums reikalingos padėti siuti sukneles.

MĖS JUS IŠMOKYSIME SIUTI MUSŲ ŠVIESIOJ, ORINGOJE DIRBTUVĖJE.

Gera mokestis ir specialus bonai
GERA PROGA IŠMOKTI GERĄ AMATA DABAR IR PO KARO.
SMOLER BROTHERS
2300 WABANSIA AVE.

MERGINŲ ir MOTERŲ
Pepatyrusių.
16 IKI 38 METŲ
Lengvas, Švarus
KARINIS DARBAS.
48 valandos savaitėje.
ATLAS SPRING CO.
228 N. Clinton St.

MERGINŲ—MOTERŲ
prie baksų lankstymo darbo.
PATYRIMAS NEBUTINAS
Reguliaris algos pakėlimas
Dienų ir naktų šiftai.
Atsišaukite asmeniškai.
CHICAGO CARTON COMPANY
4200 So. Pulaski Road.

MOTERS PADĖTI prie skalbimo ir valymo institucijoj. Gera mokestis. 6016 Nina Ave., NEWcastle 3010.

HOTELIUI TARNAIČIŲ IR VALYTOJŲ
NUOLAT DARBAS. LABAI MALONI APLINKA.
GERA MOKESTIS.
Atsišaukit Housekeepers' Office
EDGEWATER BEACH HOTEL,
5349 SHERIDAN ROAD.

TARNAIČIŲ PILNAM ARBA dalai laiko. Viešbučio darbas. Sekmadienį nedirbti. Ateikite į Palais Brompton Hotel. 528 W. Brompton. GRAceland 3840.

OPERATORKŲ
Patyrusių prie single, double needle mašinų. Labai geros darbo sąlygos; yra pasilsio kambarys, lunch room. Groja muzika dirbant. Valdžios ir civilinis darbas. Gera mokestis pradžiai. Laikas ir pusė už viršlaikį po 40 valandų. Klauskite Mr. J. Yefsky.
ERO MANUFACTURING CO.,
714 W. Monroe St.

REIKALINGA TARNAITĖ į viešbutį. $70.00 į mėnesį. 4615 Malden St., LONgbeach 4763.

SALAD HELPER. Gera mokestis. Nuolat darbas. A BIT OF SWEDEN, 1015 Rush St., DELaware 1492.

PATYRUSIŲ OPERATORKU singlee needle binding machine. Karinis darbas. Gera mokestis. Advance Button and Pleating Co., 234 So. Market.

MERGINŲ—MOTERŲ
Patyrusių arba nepatyrusių. Darbas kaipo bus girls, veiterkos, indų plovėjos. Pilną laiką arba dalį. Atsišaukite į Employment Office, 3 aukštas, Marshall Field and Co., State ir Washington Sts.

MOTERŲ IR MERGINŲ
Gaukite nuolatinį darbą dabar ir dėl ateities po karo.
GERIAUSIA MOKESTIS
—VIRŠLAIKIS.
Dienų darbas, malonios darbo sąlygos. Ateikite pasiruošę dirbti.
942 FULTON ST.

REIKALINGA ŠEIMININKĖ, kuri domisi darbu—nuolat namai. 2 mokyklinio amž. vaikai. Pora dirba. SUPerior 9387, 10 iki 6 Mrs. Shafer, 5043 S. Maplewood.

BEAUTY OPERATOR, 5 dienos, 40 valandų į savaitę. $30.00. Visų metų darbas. Apmokamos atostogos. Geros valandos. 6261 Blackstone Ave.

TICK SEWERS, patyrusių matrasų dirbtuvėje. Geller Bros., 3939 Lincoln Ave.

REIKIA MERGINŲ
odinių gaminių dirbtuvėje. 50c. į valandą ir aukščiau. Švarus darbas ir maloni aplinka. Reuben Company, 557 West Jackson Blvd. 6-tas aukštas.

INDŲ PLOVĖJŲ — geros valandos ir gera alga. Webb's Restaurant, 339 South LaSalle St.

REIKIA OPERATORKŲ
Prie single needle mašinų. gera mokestis pradžiai. Nuolat. Butinoj pramonėje.
KROLL BROTHERS
Manufacturers of baby carriages and juvenile furniture.
1801 S. MICHIGAN AVE.

HELP WANTED—MALE
Darbininkų Reikia

Reikia DARBININKŲ
KARINIO MAISTO PRAMONĖ

AUKŠČIAUSIA INDUSTRINĖ MOKESTIS.

Pradžiai mokestis 72½c. į valandą $1.08¾ po 8 valandų dienos darbo arba 40 valandų savaitę.
$1.45 į valandą, 7 darbo dieną savaitėje.
5c. valandai naktimis, bonus dabar mokamas.
Nereikia mokėti unijos mokesčio.
SENIORITETO TEISĖS.
GARANTUOTA DARBO SAVAITĖ.
Apmokamos atostogos po 1 metų tarnybos. Ligoninės išlaidos. Gyvybės ir ligoj apdrauda.
TINKAMA PRIEŽIURA
KARO BONŲ DOVANOS.
Šalia Stock Yard'ų.
GERA TRANSPORTACIJA.

AGAR PACKING AND PROVISION CORP.
4057 SO. UNION AVE.

TRUCKERS IR LENGVAM DIRBTUVĖS DARBUI

DAUG VIRŠLAIKIO, JEIGU NORĖSITE.

Pradžiai mokestis 65c. į valandą. 97½c. į valandą už viršlaikį. Geriausia priežiura ir karo bonai DOVANŲ.
National Chemical
3617 SO. MAY ST.

JANITORIŲ
NAKTIMIS.
Trumpos Valandos
40 valandų į savaitę.
7 naktys į savaitę.
$125.00 PRADŽIAI
KAMBARYS 833.
400 W. MADISON.

VYRŲ ir VAIKINŲ
Lankstyti popierinius baksus.
Reguliarus algos pakėlimas.
Dienų arba naktų šiftai.
Atsišaukite asmeniškai.
CHICAGO CARTON COMPANY
4200 So. Pulaski Road.

FREIGHT HANDLERS
VIRŠLAIKIS PO 8 IR 40 VALANDŲ DARBO.
National Carloading Corporation
Door No. 5, House No. 3, 13th-CLARK STREETS.

BATSIUVIO. Nuolat darbas geram darbininkui. Gera mokestis. 17 North Wabash Ave. kamb. 411.

PUNCH PRESS OPUERATORIŲ Automatic feed press. Nuolatinius, patikimus vyrus išmokysime. Taipgi truckers, pickers. Atsišaukite Principal Die and Stamping Co., 3464 North Knox.

VIDUTINIO AMŽIAUS VYRŲ
Be patyrimo gali buti labai vertingi dėl karo pastangų dirbant prie gerai apmokamų darbų šioje 100% karinėje dirbtuvėje. Progos pažengti pirmyn.
2743 WEST 36th PLACE.

REIKALINGAS NAKTINIS JANITORIUS, apysenis žmogus. J. B. Simpson, Inc., 831 W. Adams St.

— Reikia —
MAŠINISTŲ
Mokančių atnaujinti mašinų įrankius. Turi turėti patyrimą prie scraping ir spotting. 52 valandos į savaitę. Dienų darbas. Nuolat darbas.
ATSIŠAUKITE
608 W. ADAMS ST.

Dirbtuvės Darbininkų
Butinoj industrijoj, patyrimas nebutinas. Gera mokestis, nuolat darbas.
SOY BEAN PRODUCTS CO.
210 N. Carpenter St.

PATYRUSIO PRESMENO reikia prie Junk Shop. Gera mokestis; nuolat darbas. 35th St. Junk Shop, 3502 So. Federal St.

BILE AMŽIAUS VYRŲ
Patyrimas nebutinas. 100% karinis darbas. Gera mokestis, nuolat darbas. 1846 S. Kilbourn Ave.

VYRŲ, VAIKINŲ, bendras pienynėj darbas. Gera mokestis. Nuolat darbas. 1315 So. Sangamon St. CANal 1299.

HELP WANTED—MALE
Darbininkų Reikia

REIKIA
VYRŲ
DIRBTUVĖS DARBAMS

butiniausioj industrijoj.

PHOENIX METAL CAP COMPANY
2444 W. 16th Street

REIKIA VYRŲ
Fiziškai stiprių prie Aluminijaus liejimo
ŠTAI KUR PROGA VYRAMS NUO 38 M. IR SENESNIEMS
PAGELBĖTI KARO PASTANGOMS IR KARTU UŽDIRBTI TIKRAI GERUS PINIGUS.
ATEIKITE!
ADVANCE ALUMINUM CASTING CORP.
2742 W. 36th Place.

- DARBININKU—VIRTUVĖJE,
- SKALBYKLOS DARBUI,
- BUS BOYS. PORTERIU.
- HOUSEMEN. ŠLAVĖJU.
- LANGŲ PLOVĖJŲ, VALYTOJŲ

LENGVAS DARBAS.
Atsišaukite į TIMEKEEPERS' OFFICE.
EDGEWATER BEACH HOTEL
5349 SHERIDAN ROAD.

TREČIARANKIŲ KEPĖJU, gera mokestis. 1613 Montrose. BUCkingham 6863.

VIRĖJO — short orders. Nuolat, patikimas, negirtuoklis. Carlson's Restaurant, 27 So. River, Aurora, Illinois.

PORTERIO IR INDU plovėjo. $30.00 į savaite. Kambarys ir valgis. Taipgi reikia gero virėjo. Naktimis. Telefonas Skokie 212. Cormaine Restaurant, McCormick Blvd. ir Main St.

INDUSTRIJA — SKALBYKLA Patyrusių arba nepatyrusių vyru: pullers ir dryer. 50 valandų. $33.00, plus geri bonusai. 3124 Shields Avenue, CALumet 2777.

PATYRUSIO wood band sawyer ir shaper vyro. J. C. Plating Works, 865 North Sangamon. Chesapeake 4420.

VIDUTINIO AMŽIAUS JANITORIAUS ir handy man į daktaro klinika. Mokestis, kambarys ir valgis. Atsišaukite 4607 Champlain Ave. 1 iki 6 popiet.

MEDŽIO DARBININKŲ
Pagelbininku prie mašinų.
KROLL BROTHERS
Manufacturers of baby carriages and juvenile furniture.
1801 S. MICHIGAN.

REIKIA DARBININKŲ
Karinėj dirbtuvėje. 75c. į valandą, 48 valandų savaitė. Laikas ir pusė už viršlaikį virš 40 valandų. Atsišaukite Principal Die and Stamping Co., 3464 N. Knox Ave.

TROKŲ DRAIVERIŲ, pagelbininkų, vyniotojų, kaurų valytojų pogelbininkų. Gera mokestis, viršlaikis. 1665 Milwaukee.

BUŠELMENŲ
Kriaučiška įstaiga. Gera mokestis, nuolat darbas. Geros darbo sąlygos. 134 N. La Salle St. Room 806.

VYRU DĖL SHIPPING department. Nuolatos darbas. $37 į savaitę. 48 West Kinzie St.

VAIKINO AUTO SERVICE departamente. Proga išmokti gera amatą. Atsišaukite Mr. Bayro, 6115 North Clark St.

BRIEF CASES — patyrusių mechanikų prižiurėti nedidelę tvarkingą dirbtuvę. $55—$65 į savaitę. Įsteigta 23 metai. Reuben Company, 557 W. Jackson Blvd., 6-tas aukštas.

VYRO PRIE APVALYMO: mazgoti presus ir bendrai dirbti darbą vidutinio dydžio spaustuvėje. Atsišaukite 2-ras aukštas, 210 South Desplaines.

ASSEMBLERS
patyrusių prie mechaniškų dalių darbo Clearinge. Apsigynimo darbas. Proga prasisiekti aukščiau. Viršlaikis. Gera mokestis. Atsišaukite 215 East 29th St.

HELP WANTED—MALE
Darbininkų Reikia

REIKIA
STIPRIŲ VAIKINŲ IR VYRŲ

sandėlio darbams. Vakarais, subatomis arba nedėliomis. Pilną laiką, jeigu norėsite. Šmotų darbo rata.
3217 WEST 47th PLACE.

HELP WANTED—MALE-FEMALE
Reikia Darbininkų-Darbininkių

VIDUTINIO AMŽIAUS POROS—Mažas rooming house. Vyras dalai laiko. 1014 North Wells.

INDŲ PLOVĖJO, VIRTUVEI pagelbininko, nuolat darbas. Gera mokestis. A BIT OF SWEDEN, 1015 Rush St., DELaware 1492.

SITUATION WANTED
Ieško Darbo

PAVIENI MOTERIS ieško darbo prie namų. Tiktai prie pavienių asmenų — vyriškių arba moteriškių. Jei reikalinga prašau rašyti. Box 2728, 1739 So. Halsted Street, Chicago, Ill.

IEŠKAU BARTENDERIO DARBO:
pageidauju naktimis. Nevedęs, kalbu angliškai ir lietuviškai.
Box 2730.
1739 SO. HALSTED ST.

REAL ESTATE—FOR SALE
Namai Žemė—Pardavimui

3 AUKŠTU MURINIS. 6—4-ris kambarius flatai. Parduos pigiai—už jusu pačių kainą.
1625 S. Jefferson St.

SOUTH SIDE Moderniška octagon stiliaus 5 kambarių bungalow, insuliuota, 14 metų senumo, karšto vandens šilima, gesas, garažas. Šis budinkas turi but pamatytas, kad ivertinti, užimtas paties savininko. Kaina $8500. Talman Ave. arti 72 Street.
GORDON REALTY CO.,
809 W. 35th St. Tel. YARds 4329.

FARMS FOR SALE
Ukiai Pardavimui

Michigan
10 AKRŲ VAISIŲ FARMA, arti Benton Harbor, Michigan. Moderniški budinkai, įrankiai, pilnas stakas. Farma daro gerus pinigus. $12.000. Rašykite P. Lixwar, R. 1, Benton Harbor, Mich.

31 AKRU FARMA, 900 pėdų pryšakis, prie Fox River upės Cary, Ill. miestelio. Pagerinta žemė, 2 katadžės dėl vasaros, stuba, barnė ir kiti farmos budinkai. Gražus pavėsio medžiai, sodas, vaismedžiai ir maudyklės. Šios nuosavybės bus likviduota per Probate Court, kad baigti reikalus. Kaina $16,000. Cash arba išmokėjimais. Verta — $32.000. Dėl pasimatymo su nuosavybe, rašykite angliškai, Box 2729, 1739 So. Halsted St.

PARSIDUODA UKIS Wisconsine, netoli Eagle River, 80 akru, dalis ariamos, o kita ganykla dėl 15 karviu. Nauji budinkai. Kaina $1,800. Priežastis pardavimo—liga. BOULEVARD 9726.

FURNISHED ROOMS—WANTED
Reikia Gyvenimui Kambarių

PAIEŠKAU KAMBARIO, apšildomo, prie ramios šeimos Bridgeporto apylinkėj. Rašykite Box 2726, 1739 So. Halsted St.

TO RENT—WANTED
Ieško Renduoti

IEŠKAU APŠILDYTO 4 arba 5 kambarių flato su 2 miegruimiais, Brighton Parke arba Bridgeporte. Maža šeimyna. Telefonuokite vakarais ENGlewood 7170.

BUSINESS CHANCES
Biznio Progos

PARDAVIMUI VALYMO ir siuvimo krautuvė. Didelė klijentura. Geriausioj apylinkėj, netoli nuo L Station skersai nuo teatro. 36 metai įsteigta. Savininkas apleidžia.
1820 MONTROSE,
LONgbeach 9724.

FURNITURE-FIXTURE FOR-SALE
Rakandai ir Įtaisai Pardavimui

LINOLEUM PAKLOJIMAS DYKAI
KONGOLEUM 39c. INMADE 49c.
INLAID 79c. KREDITAS.
HEMLOCK 3200.

Garsinkitės "N-nose"