The First and Greatest Lithuanian Daily in America
NAUJIENOS
THE LITHUANIAN DAILY NEWS
PUBLISHED BY THE LITHUANIAN NEWS PUB. CO., INC.
1739 South Halsted Street, Chicago, Illinois
Phone CANal 8500
Pirmas ir Didžiausias Lietuvių Dienraštis Amerikoje

NAUJIENOS
THE LITHUANIAN DAILY NEWS
Entered as second-class matter March 7, 1914 at the Post Office at Chicago, Ill., under the Act of March 3, 1879

The First and Greatest Lithuanian Daily in America
NAUJIENOS
THE LITHUANIAN DAILY NEWS
PUBLISHED BY THE LITHUANIAN NEWS PUB. CO., INC.
1739 South Halsted Street, Chicago, Illinois
Phone CANal 8500
Pirmas ir Didžiausias Lietuvių Dienraštis Amerikoje

VOL XXX | Kaina 3c | Chicago, Ill., Trečiadienis, Liepos-July 14 d., 1943 | No. 164

SĄJUNGININKAI UŽĖMĖ AUGUSTĄ IR RAGUZĄ

NAUJI BRITŲ KARIUOMENĖS DALINIAI IŠKELTI KATANIJOS PAKRAŠČIUOSE

Amerikos ir Kanados kareiviai sunaikino "ašies" kariuomenę Raguzos srityje

SĄJ. ŠTABAS š. Afrikoje, liep. 13 d. — Sąjungininkų kariuomenė šiandien užėmė Raguza miestą ir Augusta uostą Sicilijoj, paskelbė gen. Eisenhower štabas.

Britų kariuomenė įsiveržė į Augusta uostą ir palaužė italų pasipriešinimą. Dabar didesni sąjungininkų transporto laivai galės įplaukti į Sicilijos uostus ir iškelti karo medžiagą. Iki šiam metui visą karo medžiagą reikėjo perkelti į mažesnius laivelius, kad šie galėtų priplaukti prie krantų.

Amerikos ir Kanados armijos sunaikino "ašies" dalinius, kurie atkakliai gynė Raguzą. Sąjungininkų tankai ir artilerija sudavė priešui tokių didelių smugių, kad jis buvo priverstas pakeisti visus savo planus.

Iki šiam metui "ašies" karo vadovybė traukė kareivius į Raguzą sritį, tikėdamasi iš Raguzos prasilaužti prie pakraščių ir padalyti sąjungininkų armijas į dvi dalis. Sąjungininkams sunaikinus Raguzos garnizonus, visos "ašies" viltys sumušti sąjungininkus nuėjo niekais.

Vietomis sąjungininkai jau įsiveržė 20 mylių Sicilijos gilumon. Raguza srity sąjungininkai turi labai stiprių pozicijų.

Gen. Eisenhower, kuris asmeniškai apžiurėjo sąjungininkų pozicijas Sicilijos pakraščiuose, jau sugrįžo į savo štabo buveinę šiaurės Afrikoje. Gen. Eisenhower pareiškė, kad dabartiniu metu sąjungininkai jau turi labai stiprių pozicijų saloje.

Paskutinis sąjungininkų štabo pranešimas sako, kad britų kariuomenės daliniai iškelti Katanijos pakraščiuose. Sąjungininkams pavyko iškelti kareivius 30 mylių į šiaurę nuo Siracuse bazės. Sąjungininkai pasekmingai veržiasi į Sicilijos šiaurę, kad galėtų ją visiškai atskirti nuo Italijos.

Labai smarkus susirėmimai vyksta į rytus nuo Gela. Amerikiečiai kelis kartus atmušė puolančius vokiečius, bet šie siunčia didesnius kareivių kiekius į Gela sritį. Sąjungininkų karo vadovybė mano, jog saloje turės dar įvykti didelių susirėmimų.

Amerikos ir britų aviacija be pertraukos bombarduoja "ašies" laikomus aerodromus ir į Sicilijos rytus siunčiamas vokiečių bei italų armijas.

SICILIJOJ NELAISVĖN PAIMTAS ITALŲ GENEROLAS DAVET

Fašistų režimas ir visos karo jėgos turi pasiduoti be sąlygų, sako sąjungininkai

LONDONAS, liep. 13 d. — Sicilijos kovų metu jau užmušti keturi italų generolai, praneša Londono "Evening Star" korespondentai.

Sąjungininkų štabas paskelbė, kad nelaisvėn pateko italų generolas Davet, kuris komandavo pakraščių apsaugas.

Gen. Davet buvo 206-tos italų divizijos viršininku.

—v—

Fašistai turi pasiduoti be sąlygų

LONDONAS, liep. 13 d. — Atsakomingas sąjungininkų štabo narys leido paskelbti šias sąlygas italams:

Fašistų režimas ir visos karo jėgos Italijoj privalo pasiduoti sąjungininkams be jokių sąlygų. Italų liaudis turės teisės pasirinkti tokį režimą, kokio ji norės.

Italija galės tapti laisvų Europos tautų nariu, jeigu ji greitai atsikratys fašistinio režimo ir visų jo palaikų. Šias sąlygas Alžiro radijas kelis kartus pranešė italams.

—v—

Britų lakunai bombardavo Turiną

LONDONAS, liep. 13 d. — Skaitlingos britų aviacijos eskadrilės, pakilusios iš Anglijos aerodromų, vykusiai bombardavo Turino karo pramonės centrus.

Lakunams visą laiką teko skristi labai blogame ore, bet šiaurės Italijoj, ties Turinu, pasitaikė geras oras.

Bombos pataikytos į visus karo taikinius.

—v—

Italai kalba apie invaziją

ŠTOCKHOLMAS, Švedija, liep. 13 d. — Sąjungininkų kariuomenė artėja prie Messinos, bet jiems grėsia labai didelis pavojus, sako italų komentatoriai.

Šias žinias švedų korespondentai siunčia savo laikraščiams iš Romos. Propagandos ministeris Pavolini pareiškęs, kad sąjungininkų karo vadai labai drąsūs, bet jiems teksią brangiai užmokėti.

Sako italai prasiveršią iš kalnų ir sunaikinsią pakraščiais besiveržiančias sąjungininkų armijas.

—v—

— Vokiečiai pradėjo mobilizuoti lenkus savo kariuomenėn, skelbia žinios iš Lenkijos.

— Tunisijoj sąjungininkai paėmė nelaisvėn vokiečių karininką, kuris Koenigšteino kalėjime saugojo gen. Giraud.

Kelia Tankus į Krantus

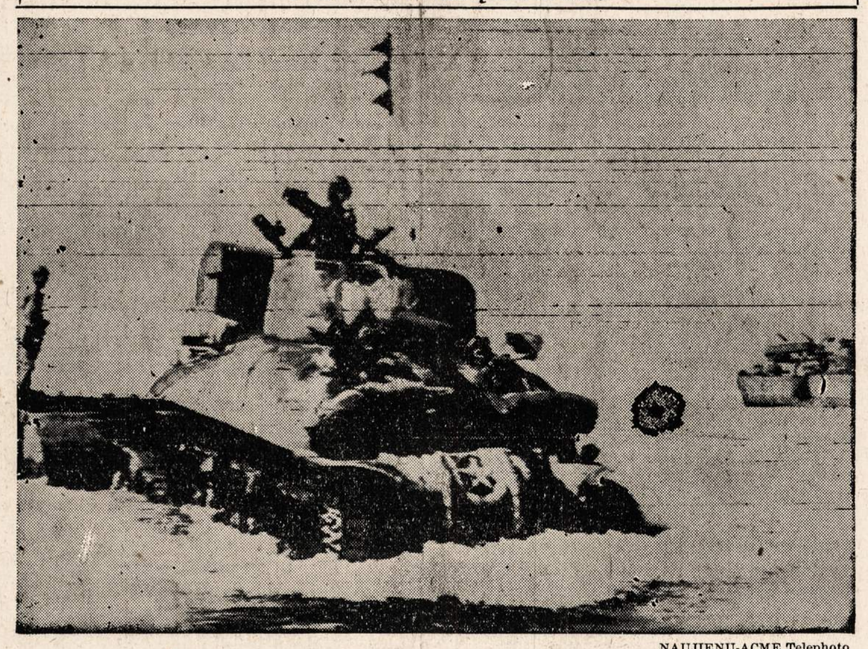

NAUJIENŲ-ACME Telephoto

Amerikos tankai keliasi į Sicilijos krantus, kad galėtų sulaikyti vokiečių ir italų armijas. Už valandos amerikiečiai iškėlė sunkią artileriją, kuri pajėgė atsispirti pirmiems "ašies" puolimams. Artilerija ir tankai tuojau nuvežti į krašto gilumą.

TVIRTINAMA ESĄ PATS HITLERIS KOMANDUOJA SOVIETŲ FRONTE

Kula įlankoje amerikiečiai nuskandino keturis japonų karo laivus

LONDONAS, liep. 13 d. — Užsienio diplomatai tvirtina esą pats Hitleris vadovaująs vokiečių kariuomenei Kursko fronte.

Vokiečių generolai patarė nesiveržti į Rusiją, bet nacių fiureris įsakė prasilaužti Bielgorodo ir Kursko frontuose.

Vokiečiai paskelbė, jog marš. von Kluge buvo priverstas pulti rusus, kad galėtų išardyti didesnės atakos planus.

—v—

Naciai vėl puola prie Bielgorodo

MASKVA, Rusija, liep. 13 d. — Vokiečių gen. von Kluge sutraukė likusias savo jėgas Bielgorodo frontan ir šiandien vėl pradėjo pulti, skelbia sovietų štabas.

Vokiečiai nepajėgė prasiveržti Oriolo fronte, todėl ir vėl bandė prasilaužti ties Bielgorodu.

Rusai sakosi esą jiems pavykę atmušti nacių atakas prie Bielgorodo, kurios yra žymiai silpnesnės, negu praeitą savaitę.

—v—

Nuskandino 4 japonų karo laivus

SĄJ. ŠTABAS AUSTRALIJOJ, liep. 13 d. — Amerikos karo laivai Kula įlankoje nuskandino keturis japonų karo laivus, sako štabo pranešimas.

Manoma, jog nuskendo ir kiti du laivai, bet šių žinių nepavyko patikrinti.

ORAS

Šiltas, vakare lis.

Saulė teka — 5:27; leidžiasi — 8:25.

Kula įlankoj vyko kovos pirmadienio naktį, kai Amerikos karo laivai plaukė iš Draguno pusiasalio, kur apšaudė japonų garnizoną.

Perpiovė gerkles 3 britų kareiviams

—v—

Iš SICILIJOS, liep. 13 d. — Sicilijos fašistai imasi jiems įprastų peilių kovai prieš invazijos jėgas, sako laikraštininkas John Guenther, kuris lankėsi saloje.

Nakties metu Sicilijos fašistai perpiovė trims britų kareiviams gerkles, kai šie ėjo sargybas naujai užimtose pozicijose.

Gen. Giraud New Yorke

—v—

NEW YORK, N. Y., liep. 13 d. — Gen. Giraud šiandien atvyko į New Yorką. Prancuzų karo vadą pasitiko gen. Drum ir gen. Terry, kurie komanduoja rytų pakraščių karo jėgas.

Gen. Giraud New Yorkan atskrido karišku lėktuvu.

Jis apžiurinėjo kariuomenę Fort Benninge, Ga. Manoma, kad gen. Giraud praleis kelias dienas New Yorke.

—v—

Kinijos komunistai nežino ko klausyt

—v—

ČUNKING, Kinija, liep. 13 d. — Paleidus Kominterną, Kinijos komunistų partija nežino ko klausyti, sako gerai informuoti asmenys.

Vieni komunistų partijos nariai nori klausyti Kinijos valdžios įsakymų. Tuo tarpu komunistų partijoj yra stipri grupė, kuri tvirtina esą reikia laukti įsakymų iš Maskvos.

Kinijos komunistų partijoj prasidėjo labai gilus krizis, sako patys komunistai.

—v—

Puolė amerikiečiai Paramuširo bazę?

WASHINGTON, D. C., liep. 13 d. — Laivyno sekretorius Knox šiandien atsisakė paneigti arba patvirtinti žinias apie Paramuširo bazės bombardavimą.

Laikraštininkai klausė sekretorių tikslių žinių apie šios japonų bazės užpuolimą.

Paramuširu bazė randasi Kurilų salų šiaurėje.

Vėliausios Naujienos

— Vichy admirolas Georges Robert perleido Martinikos ir kitų prancuzų salų valdymą Vykdomojo Komiteto paskirtam atstovui Henri Hoppenot. Šis pareiškė, kad visi Martinikoj esą karo laivai bus naudojami kovoj prieš "ašį".

— Amerikos kovotojai randasi vienos mylios atstumoje nuo Mundos. Amerikiečiai atmušė stiprią japonų kontraataką.

— Sicilijoj britų kariuomenė užėmė Palazzolo miestelį, kuris randasi 22 mylių atstumoj nuo pakraščių. Iškelti nauji kariuomenės daliniai šalia Etnos.

— Gela fronte trys vokiečių ir italų divizijos prasilaužė pro amerikiečių linijas, bet sąjungininkų karo laivai privertė jas pasitraukti.

— Vakar vakare Meksikos mieste prasidėjo stipri kova tarp Biurokratų unijos narių. Ambulancijos išvežė daugelį sužeistų, policija nepajėgia sustabdyti kovos.

—Gen. Franko rengiasi pripažinti prancuzų komitetą, nežiurint į vokiečių priešingą spaudimą.

J. V. KONGRESAS RENGIASI PRAVESTI ĮSTATYMĄ MOTERIMS REGISTRUOTI

Jeigu tektų šaukti kariuomenėn tėvus, tai siulys pakelti mokestį kareivių šeimynom

WASHINGTON, D. C., liep. 13 d. — Atstovų rumų komitetas nori pravesti įstatymą visoms krašto moterims registruoti. Kaip tiktai pasibaigs atostogos, komitetas pradės klausinėti valdžios ir visuomenės atstovus dėl visuotinos registracijos įstatymo.

Įstatymo projektas visoms moterims registruoti jau senai paruoštas, bet iki šiam metui jis buvo atidėliojamas. Įstatymo autoriai mano, kad šis įstatymas leistų vyriausybei mobilizuoti ne tiktai vyrus, bet ir moteris įvairiems karo pramonės ir ukio darbams atlikti.

Komiteto pirmininkas May pareiškė įsitikinimą, jog tėvai gal galės išvengti karo tarnybos. Dedamos pastangos nešaukti tėvų. Iki šiam metui šaukimas buvo atidedamas, gal jis bus atidėtas visam karo metui.

Jeigu vis dėlto tektų šaukti tėvus, tai kongresas pasiulytų pakelti kareivių šeimynoms mokamą atlyginimą.

Įstatymo projektą moterų ir vyrų darbo prievolei atlikti paruošė atstovai Austin ir Wadsworth. Tvirtinama, kad prezidentas kreipia didelio dėmesio į šį įstatymą.

—v—

Angliakasiai sugrįš į AFL uniją

—v—

NEW YORK, N. Y., liep. 13 d. — Daniel Tobin pareiškė, kad liepos 20 dieną AFL komitetas svarstys angliakasių unijos prašymą leisti jai grįžti į Amerikos Darbo Federaciją.

Komiteto valdyba pasiuntė John Lewis'ui pakvietimą atvykti į tos dienos posėdį.

Tobin pareiškė, kad jis balsuosiąs už angliakasių priėmimą.

—v—

Traukia teisman laivų bendrovę

—v—

WASHINGTON, D. C., liep. 13 d. — Valdžia traukia teisman Brooklyno Sullivan Dry Dock bendrovę dėl melagingų pareiškimų laivų taisymo ir statybos darbuose.

FBI agentai išaiškino, kad bendrovė išgavo apie $100,000.00 daugiau, negu ji turėjo teisės gauti už atliktus darbus.

—v—

Mažėja civilinių reikmenų atsargos

—v—

WASHINGTON, D. C., liep. 13 d. — Karo Gamybos Komisija susirupino civilinių reikmenų atsargomis, kurios skubiai mažėja.

Jeigu nebus daugiau gaminama prekių, tai pradėsim smarkiau jausti trukumus apie lapkričio galą.

—v—

— Belgijos žydai, kurie buvo atvaryti į Slovakijos koncentracijos stovyklas, išvežti į žudymo punktus, sako žinios Šveicarijoj (ONA).

— Užsienio departamentas nori apmokėti valdininkų nuostolius, kuriuos jie turėjo dėl karo sąlygų.

ŠIOS DIENOS KARO VEIKSMAI

SICILIJOJ: Sąjungininkų kariuomenė užėmė Raguza miestą ir Augusta uostą. Britų kareiviai iškelti šalia Katanijos. Eina smarkios tankų ir artilerijos kovos Gela fronte, kur puola vokiečių šarvuočiai.

ITALIJOJ: Britų aviacija smarkiai bombardavo Turiną.

RUSIJOJ: Vokiečiai puola rusų pozicijas Bielgorodo fronte. Rusai atmušė nacių tankus ir artileriją.

PACIFIKE: Amerikiečiai nuskandino 4 japonų karo laivus Kula įlankoje.

—v—

Vilniuje šaudo vokiečių kareivius

—v—

LONDONAS, liepos 13 d. — Lenkų agentura patyrė, kad iki šių metų pradžios vokiečių valdžia Krokuvoje sušaudė 342 vokiečių kareivius, pabėgusius iš kariuomenės.

Vilniaus ir Krokuvos kalėjimuose dar yra daug vokiečių, kurie laukia karo teismų.

Kiekviename kariuomenės traukinyje, kuris pervažiuoja pro Lenkiją, vokiečių karo vadovybė pasigenda nuo 10 iki 15 kareivių. Lenkai pataria gyventojams padėti bėgliams.

—v—

Vokietijos kolonistai bėga namo

LONDONAS, liepos 13 dieną (ONA) — Vokietijos kolonistai, kurie buvo apgyvendinti Bielsko ir Zowiec apskrityse, pradėjo rengtis namo.

Vokiečiai bijo, kad sovietų kariuomenė neužimtų šių vietų. Kolonistai pradėjo pardavinėti buvusiems žemių savininkams ukio padargus ir kitas atvežtas priemones.

Vokiečių kolonistai nedrąsiai jaučiasi naujai okupuotuose ukiuose.

—v—

Lenkų auksas atvežtas į Dakarą

—v—

LONDONAS, liepos 13 d. — Lenkijos Banko auksas, kurį valdžia karo pradžioje atvežė į Prancuziją, surastas Dakare.

Manoma, kad surasto aukso vertė siekia iki 65 milijonų dolerių.

Lenkų auksas buvo paslėptas krašto gilumoje, kad vokiečių agentai jo nesurastų.

ILGARAGIŲ KELIONĖ J. VALSTIJOSE

JUNGTINIŲ VALSTIJŲ JAUTIENA

—v—

Jungtinės Valstijos šiandien kariauja kartu su kitomis sąjunginėmis, didelėmis valstybėmis, kaip Anglija, Kinija ir Rusija. Bet Jungtinės Valstijos aprupina savo sąjunginingkes ne tik ginklais, o ir maistu. Ypatingai svarbią rolę kare lošia Jungtinių Valstijų Beef — jautiena mėsa. Be Amerikos jautienos, pav. Rusijai butų neįmanomas karas.

O iš kur Amerikos jautiena ateina? Ar ją parupina ukininkai, kurie žemę dirba ir verčiasi pienininkyste? Ar kiti žemdirbiai, kurie daugiau ar mažiau gyvulių augina ir juos parduoda kaipo jautieną?

Tenka pasakyti, kad tai yra tik priedas prie galingosios Amerikos jautienos, kuri išauga pietų vakarų valstijose, ir pirmoj vietoje Texas valstijoje. Tose valstijose raguočiai nėra šeriami žmogaus pagamintu pašaru. Galvijai ten auga ir maitinasi gamtos pagamintu pašaru.

Daugeliui iš musų, kuriems teko važiuoti po pietvakarių valstijas, teko taipgi matyti "kaubojus", arkliais jodinėjančius ir bandas raguočių gainiojančius. Kitiems gal teko matyti tą patį tik krutamuose paveiksluose. Į judžius žiurėdama gal dauguma mano, kad tai tik artistai lošia, o tikrovėje nėra nė tokių kaubojų, nė jų ganomų gyvulių.

Teisybė, kurie judžiuose yra rodomi paveikslai, tai ir yra tik artistų rodomi. Jie tik imituoja tikruosius kovbojus ir jų bandas.

Dar reikia pažymėti, kad dabartiniais laikais jau yra pakitėjęs ir tų gyvulių auginimas ir jų pristatymas į supirkimo ir pjovimo punktus. Bet įdomu žinoti, kaip prieš 50—60 metų tuos ilgaragius varė iki geležinkelio ir kokių vargų turėta su jais.

Žemiau paduodamas vertimas iš žurnalo, kuriame savo prietikius aprašo vienas buvęs Texas kaubojus. Jo, kaip kaubojaus karjera, kelionė prasidėjo rugsėjo mėnesio 9 dieną 1881 m. Jis ir dabar tebegyvena, budamas 85 metų amžiaus. Texas valstijoje savo laiku jis buvo išgarsėjęs ir buvo vadinamas Texas Jim. Jis rašo:

I rode the longhorn trail

Mr. W. W. Illiff, gyvenęs netoli San Antonio miesto, Texas valstijoje, pirmąsė bandą savo gyvulių, viso 1,800 galvų, kad nuvaryti juos į Abilene, Kansas valstijoje. Tolumas buvo apie 600 mylių. Čia radosi geležinkelio stotis ir gyvulių priėmimo punktas.

Rugsėjo 9 dieną 1881 metų Mr. W. W. Illiff pasamdė 17 vyrų, jų tarpe ir mane, ir jisai pats vyko. Kadangi iš patyrimo yra žinoma, jogei ilgaragiai visuomet yra vadovais, tai juos visuomet reikia surikiuoti į priešakines eiles. Beragiai yra ramųs ir lėti, jie tik iš paskos seka. Ilga virtinė pasileido šiaurės link. Mr. W. W. Illiff visus savo vyrus sutvarkė, kad butų paskirtose vietose. Kelionė sekėsi gerai, bet po savaitės su viršum pradėjo lyti. Po kelių dienų liutingo oro, pasiekėme upę, kuri buvo pakilusi ir išsiliejusi po apielinkę.

Sustabdėme bandą. Raguočiai, pasiskleidę po laukus, ganėsi, 6 musų kaubojų, neturėdami ką veikti, nujojo į artimiausį kaimą, kur buvo karčiama. Mr. W. W. Illiff niekaip jų negalėjo atkviesti, kad galėtumėm kelionę toliau tęsti. Pagaliau Illiff nujojęs į tą karčiamą, atmokėjo tiems šešiems vyrams pripuolamas algas ir paliuosavo juos nuo darbo.

Dabar pasilikome vienuolika vyrų. W. W. Illiff nusprendė kad ir per pakilusią upę varyti-plukdyti gyvulius.

Aš, matydamas tokį didelį potvynį, mėginau perspėti Illiffą, kad nerizikuotų savo gyvulių tokiam pavojui, bet Illilff, drąsus suaugęs vyras, mane išvadino bailiu. Jis pasakė: jeigu bijai per tokį "mažą" vandenį plaukti ,tai nebusiąs iš tavęs geras kaubojus.

Illiff parinko platesnę vietą, kur vanduo buvo ramesnis. Atsistojo nuo arklio nušokęs, pakėlė akis į dangų ir prašneko: O Dieve, karaliaus, laimink mano šitą žygį. Čia mano visas turtas, 1,800 raguočių, kaštavo apie $3000 išauklėti, apie $3000 juos nuvaryti, o jų vertė yra apie $30,000.

K. Čepukas.

(Bus daugiau).

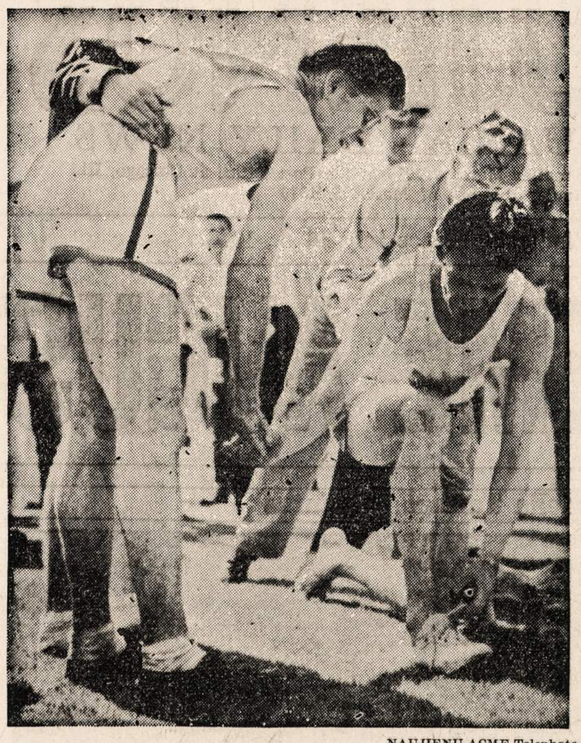

NAUJIENŲ-ACME Telephoto

Lenktynes pralaimėjęs Gill Dodd sveikina švedą Gunder Haegg, kuris laimėjo naują rekordą. Los Angeles laukuose Haegg nubėgo dvi mylias į 8 minutes ir 53 sekundes. Tai pasaulinis greičio rekordas.

Areštavo Buvusį Gasolino Stoties Prižiurėtoją

—v—

Areštuotas Alvin Dulsky, 40 metų, 8024 Yates avenue. Jisai yra kaltinamas tuo, kad atidavęs kitam asmeniui tulą skaičių gasolino racionavimo kuponų. Faktinai prokuroras sako, kad Dulsky atidavęs kitiems 800 trokų kuponų, kurių kiekvienas buvo geras penkiems galionams gasolino gauti.

Dulsky praeity tarnavo kaipo gasolino stoties prižiurėtojas.

Įspėja Publiką Įsidėmėti Signalus

—v—

Illinois State Council of Defense praneša, kad šio mėnesio pabaigoj bus pravestas išbandymas signalų apie priešų lėktuvų pavojų. Bandymas bus pravestas valstijoje už Chicagos ribų.

Pranešimas sako, kad pirmesni bandymai parodė, jogei publika vis dar nėra tinkamai įgudusi atskirti signalus. Todėl pranešimas ragina gyventojus įsidėmėti signalus.

Pirmas signalas yra ilgas dviejų minučių nepaliaujamas sirenų ar kitų garsų staugimas. Jis reiškia, kad yra pavojus priešų atakos, kad lėktuvai atskrenda. Tuo laiku trafikas turi sulaikyti skubėjimą. Pėsčioji publika turi pažiurėti, kur ji gali surasti slėptuves.

Antrasis signalas yra trumpųs staugimai sirenų ar kitokių garsų. Jis ženklina, kad priešų lėktuvų užpuolimas artinasi, kad jis įvyks. Šio signalo metu trafikas turi sustoti, pėsčioji publika turi bėgti į nužiurėtas slėptuves, į namus ir kitokius pastatus. Jeigu signalas bus duotas nakties ar vakaro metu, tai šviesos turi buti užgesintos.

Kai jau duodama ženklas, kad lėktuvų atakos pavojus praėjo, tai vėl staugia sirenos ir kitokie garsai dvi minutes nepaliaujamai. Tai reiškia, kad trafikas gali vėl judėti. Tačiau ir po šitokio signalo trumpą laiką bus skaitomas atsargos periodas.

Signalas, kad pavojus visai praėjo, paliktas nustatyti tos ar kitos apylinkės karo taryboms.

Illinois Valstijos Apsaugos Tarybos pranešimas sako, kad visiems gyventojams yra labai svarbu įsidėmėti minėtus čia alarmo signalus.

Ruošia Spektaklį Chicagos Stadione

—v—

Chicagos mėro Kelly ofisas praneša, kad liepos 30 dieną Chicagos Stadione bus suruoštas milžiniškas spektaklis. Keletas šimtų Jungtinių Valstijų laivyno jureivių pildys programą.

Programa parodys, kaip yra treniruojami Jungtinių Valstijų jureiviai.

Programoje bus taipgi muzikos numeriai, dainuos chorai ir solistai, dūetai ir trietai, bus pasakojami juokai ,etc.

Spektaklis įvyks liepos 30 dienos vakare. Jis prasidės 7:00 valandą. Kai kurie programos numeriai bus transliuojami per radiją nuo 7:30 iki 8 valandos. Publika kviečiama dalyvauti spektaklyje.

Koncertas Jackson Parke

—v—

Šiandien, trečiadienį, liepos 14 d., bus duodamas koncertas Jackson Parke, vietoje žinomoje kaip Wooded Island. Dainuos Chicago Sunday Evening Klubo choras, vadovaujamas Edgaro Nelson. Akompanuos Bert Yale Smith.

Penktadienio vakare, liepos 16 dieną, nemokamas koncertas bus duotas Lincoln Parke, vietoje žinomoje kaip Rock Gardens. Koncertą pildys Chicago Christian High School Choir, vadovaujamas James Baar'o. Solistė bus Joan Huizenga. Akompanuos Charlotte Sluis.

Taip trečiadienį, taip penktadienį programa prasidės 8:30 valandą vakaro. Koncertus rengia Chicagos Civilinės Apsaugos organizacija.

Su Juo Turėjo Vargo Iki Jis Pavardę Pakeitė

—v—

Spyridonisyos Georgeopoulos, 615 So. Halsted street, Chicago, tarnauja kariuomenėje. Jo komandos kapralai ir seržantai iki paskutinių dienų turėjo tikro vargo, kai jiems teko ištarti jo vardą ir pavardę.

Ar teko kada girdėti, kaip konduktoriai gatvėkariuose vaidna Kosciuško gatvę? Well, panašiai buvo ir su kareivio graiko vardo ištarimu.

Šiomis dienomis betgi Georgeopoulos pakeitė savo pavardę ir vardą į Diony Pete George, ir seržantai bei kapralai lengviau atsiduso.

Studentų Kooperatyvas Suspenduotas

—v—

1937 metais Chicagos Universiteto studentai buvo suorganizavę kooperatyvą. Jis šiomis dienomis paliovė operavęs. Vedėjai sako, kad dabar sunku gauti darbininkų, o ir narių skaičius sumažėjo.

Sveikatos Dalykai

APENDICITAS PAS VAIKUS

Apendicitas pas kudikius ir vaikus nėra retenybė, tik ligą pažinti pas juos yra kiek kebliau, negu pas suaugusius. Mat, vaikai apsirgimo nesupranta ir nesiskundžia. Laimė, jeigu apsirgęs apendicitu vaikas ima vemti. Išmintingi tėvai tuomet kreipiasi į gydytoją. Jeigu pilvo skaudėjimas ligos pradžioj yra žymus, vaikas gali imti skųstis ir išmintingi tėvai be gydytojo neapsieis. Bet bėdni ir menkai su sveikatos reikalais teapsipažinę tėvai ima patys vaiką gydyti ricina arba kokiais kitais vaistais viedurių paliuosavimui. Tai suerzina žarnas veikti, duoda progos įdegimui didėti, gangrenai atsirasti ir apendiksui praplyšti.

Kadangi vaikai neretai yra matinami netinkamu maistu arba be tėvų žinios jie suvalgo tą, kas jiems netinka, pilvo skaudėjimas pas juos nesukelia rupesčio. Tėvai mano, kad vidurių paliuosavimas prašalins visą bėdą. Ir tukstančiuose atsitikimų prašalina. Bet jeigu tas vemimas arba pilvo skaudėjimas pareina nuo apendicito, vidurių liuosavimas yra baisiai pavojingas.

Kada suaugusiam žmogui ima skaudėti pilvą, kada jam darosi koktu ir pasitaiko vemti, kada jis jaučiasi turįs karštį, dėl vieno ar kelių šitų simptomų jis kreipiasi į gydytoją. Gydytojui visai nekeblu surasti, ar esama apendicito ar ne.

Gi vaikas gali sirgti kelias dienas. Jis nesiskundžia, kol tik liga jį pilnai neperbloškia. Dažnai jo apendiksas jau yra supuvęs ir prakiuręs, kada tėvai sirgimą pastebi. Nė tėvai, nė gydytojas negali išspėti kiek dienų vaiko jau sirgta. Jeigu da jis neturi aukšto karščio, nėra pasvaigęs ir jo pilvas nėra išsiputęs, yra vilties, kad liga nesitęsė ilgai ir kad apendiksas da nėra praplyšęs. Skubi operacija yra butinai reikalinga.

Dr. A. Montvidas.

Kareivių Aikštėje, Chicagoje, Bus Suvaidintos Operos Aida Ir Carmen

—v—

Vaidinimas įvyks šeštadienį, liepos 24 d., ir kitą šeštadienį, liepos 31 dieną.

—v—

Išgarsėjusios Metropolitan Opera žvaigždės! Choras iš 100 balsų! Didelis vaizdingas baletas! Vaidintojų sąstatas iš 400 žmonių! 25,000 žmonių tikimasi turėti žiurovų tarpe.

Šitokie du spektakliai yra ruošiami Soldier Field Stadione šeštadienio vakare, liepos 24 dieną, ir šeštadienio vakare, liepos 31 dieną.

Bus suvaidinti du išgarsėję veikalai, dvi visame pasauly žinomos operos, butent Aida ir Carmen.

Kalbamos operos bus suvaidintos atvirame ore. Vaidinimą ruošia Fortune Gallo, kaipo direktorius, ir Harry Zelzer, menedžeris.

Bilietus jau dabar galima užsisakyti ir gauti iš rengėjų ofiso. Ofiso adresas yra toks: Harry Zelzer Concert Management, Room 330, Civic Opera House, 20 North Wacker Drive, Chicago, telefonas Dearborn 2900.

Bilietus iš anksto galima gauti atsilankius į ofisą, arba rezervuoti juos telefonu, arba laiškais užsisakyti.

Bilietų kainos nebrangios—nuo 55 centų iki $2.20 vietai.

Naturalė Išvaizda
Naujų VELVATONE
DANTŲ PLEITŲ

VARTOJAMAS NAUJAS PLASTIC MATERIOLAS NATURALĖS GUM SPALVOS DANTŲ PLEITOMS

NAUJOS RŪŠIES VELVATONE DANTŲ PLEITOS
$12.50
iki $39.50

Neatsiduoda. Be skonio. Naturalės spalvos. Neblunka. Visoj šaly žinomos dantų pleitos. Permatomos crystal clear pleitos. Plunksnos sunkumo, sanitarės. Patenkinimas garantuotas. Materiolas labai panašus į gamtinį. Vienos dienos taisymą patarnavimas. Nemokamas apskaičiavimas.

Darome pleitas įspaustas ir gautas tik iš laisniuotų dentistų

HEJNA BROS.
DENTAL PLATE CO.
1724 S. Ashland 2nd Fl. Mon. 9251
Atidra nuo 9 iki 8. Šeštad. nuo 9 iki 4
KALBAME LIETUVIŠKAI
3945 W. 26 St. 2nd Fl. Law. 2908
30 N. Dearborn Rm. 806, Sta. 9649
Vidurmiesčio val. 9—6. Antradienį ir ketvirtadienį nuo 9 iki 7.

LIETUVIAI
GYDYTOJAI IR DENTISTAI
Amerikos Lietuvių Daktarų Draugijos Nariai

Phone CANAL 6122
Dr. S. BIEŽIS
GYDYTOJAS IR CHIRURGAS
2201 West 22nd Street
Valandos nuo 1—3 ir 7—8
Seredomis ir Nedėl. pagal sutartį
Rez. 3241 W. 66th Place
Phone REPublic 7868

Ofiso Tel. VIRGINIA 0036
Aezidencijos telefonas BEVERLY 8244
DR. T. DUNDULIS
GYDYTOJAS IR CHIRURGAS
4157 ARCHER AVENUE
Ofiso valandos:
nuo 1—3 ir nuo 6—8:30 val. vakaro
Trečiadieniais pagal sutartį.

Dr. F. Pulsucki Le Van
DR. GRACE ILIFF
GYDYTOJAS IR CHIRURGAS
Valandos kasdien 2—4 ir 7—9 vak.
Ketvirtadieniais tik pagal sutartį
1957 W. Garfield Blvd.
Cor. Damen HEMLOCK 6699

A. Montvid, M. D.
West Town State Bank Bldg.
2400 WEST MADISON STREET
Val.: 1 iki 3 popiet, 6 iki 8 vak.
Telefonas SEELEY 7330
Namų telefonas BRUNSWICK 0597

DR. S. NAIKELIS
GYDYTOJAS IR CHIRURGAS
Ofisas ir Rezidencija
3417 So. Halsted St.
Tel. LAFAYETTE 7020
Val. 2—4 popiet, 7—8:30 vak.
Sekmadienį pagal sutartį.

Telefonas YARDS 3146
DR. V. A. ŠIMKUS
GYDYTOJAS IR CHIRURGAS
IR AKINIUS PRITAIKO
744 W. 35th Street
Valandos: 11—12; 2—4 ir 6:30—8:30
Pirmadieniais tik nuo 2—4 ir 6:30—8:30. Šventadieniais: 11—12.

DR. STRIKOL'IS
Gydytojas ir Chirurgas
Ofisas 4645 SO. ASHLAND AVE.
Ofiso val.: nuo 2 iki 4 ir nuo 6 iki 8 val. Nedėlioj pagal susitarimą.
Ofiso tel. YARDS 4787
Namų tel. PROSPECT 1930

DR. C. Z. VEZEL'IS
DENTISTAS
4645 So. Ashland Ave.
arti 47th Street
Telefonas YARDS 2246
Valandos: nuo 9 iki 8 vakaro
Seredoj pagal sutartį.

DR. BRUNO J. ZUBRICK'AS
GYDYTOJAS IR CHIRURGAS
NAUJOJE VIETOJE
2403 West 63rd St.
VALANDOS: 2—4 popiet ir 7—9 vakaro, trečiadieniais ir sekmadieniais pagal susitarimą.
Telefonas HEMLOCK 7899
Namų tel. RADCLIFFE 7885

KITI LIETUVIAI DAKTARAI
Tel. HEMLOCK 5849
Dr. Peter T. Brazis
GYDYTOJAS IR CHIRURGAS
6757 S. Western Ave.
VALANDOS: 1 iki 3 ir nuo 7 iki 9
Treč. ir Sekm. susitarus.

Dr. Emily V. Krukas
GYDYTOJA IR CHIRURGAS
4146 Archer Avenue
Ofiso Tel. LAFayette 3210
Res. Tel. LAFayette 0094
Jeigu Neatsiliepia—
Šauk KEDzie 2868.
VALANDOS:
Pirmad., Antrad., Ketvirt. 6—9 vak.
Penktad., Šeštad. 6:30—9:30 vakaro
Sekmadienį pagal susitarimą.

DR. MARGERIS
3325 So. Halsted St.
Valandos: nuo 10 iki 2
ir nuo 6 iki 8.
Sekmadieniais nuo 10 iki 12.
Phone YARDS 7299

Garsinkitės 'N-nose'

AKIŲ SPECIALISTAI

DR. VAITUSH. OPT.
LIETUVIS

Mano 20 metų praktikavimas jusų garantavimas.
Optometrically Akių Specialistas
Palengvina akių įtempimą, kuris esti priežastimi galvos skaudėjimo, svaigimo, arba aptemimo, nervuotumo, skaudamą akių karštį, atitaiso trumparegystę ir toliregystę. Prirengia teisingai akinius. Visuose atsitikimuose egzaminavimas daromas su elektra, parodančia mažiausias klaidas. Speciali atida atkreipiama į mokyklos vaikus.
Atitaisome akių color blind.
VALANDOS: nuo 10 ryto iki 8 v vak. Seredomis nuo pietų, o Nedėlioj pagal sutartį.
Daugely atsitikimų akys atitaisomos be akinių. Kainos pigiau kaip pirma.
4712 South Ashland Av.
Phone YARDS 1373

Dr. G. SERNER
LIETUVIS AKIŲ GYDYTOJAS
25 metų patyrimas

Tel. Yards 1829
Pritaiko Akinius Kreivas Akis Ištaiso.
Ofisas ir Akinių Dirbtuvė
3401 SO. HALSTED ST.
kampas 34th St.
Valandos nuo 10 iki 4, nuo 6 iki 8
Nedėlioj pagal sutartį.

DR. KARL NURKAT
(NURKAITIS)

Pritaiko atsakomingai akinius už prieinamą kainą ir ant lengvų išmokėjimų.
3241 S. Halsted Street
PHONE CALUMET 4591
RAKANDŲ KRAUTUVĖ

KITATAUČIAI

DR. HERZMAN
IŠ RUSIJOS
Gerai lietuviams žinomas per 39 metus kaipo patyręs gydytojas chirurgas ir aukušeris.
Gydo staigias ir chroniškas ligas vyrų ir moterų ir vaikų pagal naujausius metodus. X-Ray ir kitokius elektros prietaisus.
Ofisas ir Laboratorija
1031 W. 18th St. netoli Morgan St.
Valandos nuo 10—12 pietų ir nuo 6 iki 7:30 val. vak. kiekvieną dieną, išskiriant šeštadienio vakaro ir nedėliomis.
Tel. CANAL 3110.
Rezidencijos telefonas:
Superior 9454 ar CENTRAL 7464

Dr. Charles Segal
OFISAS:
4729 So. Ashland Ave.
— 2-ros lubos —
CHICAGO, ILLINOIS
Ofiso Valandos:
Nuo 10—12 val. ryto, nuo 2 iki 4 val. popiet ir nuo 7 iki 8:30 val. vakaro. Nedėliomis nuo 10 iki 12 valandai dieną.
Phone MIDWAY 2880

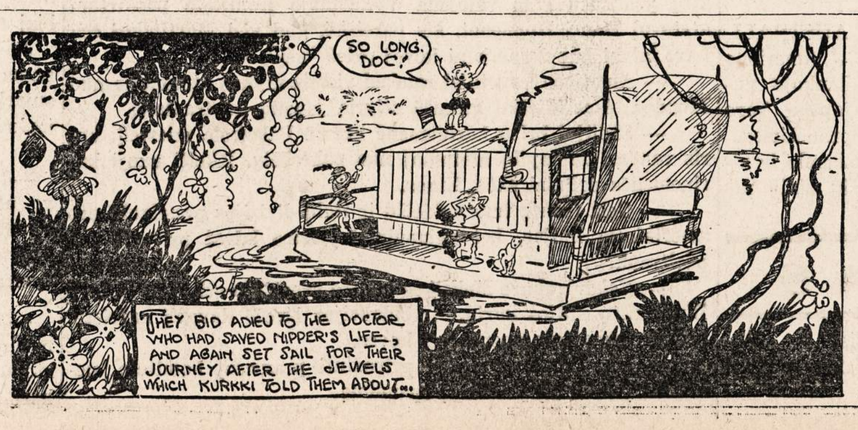

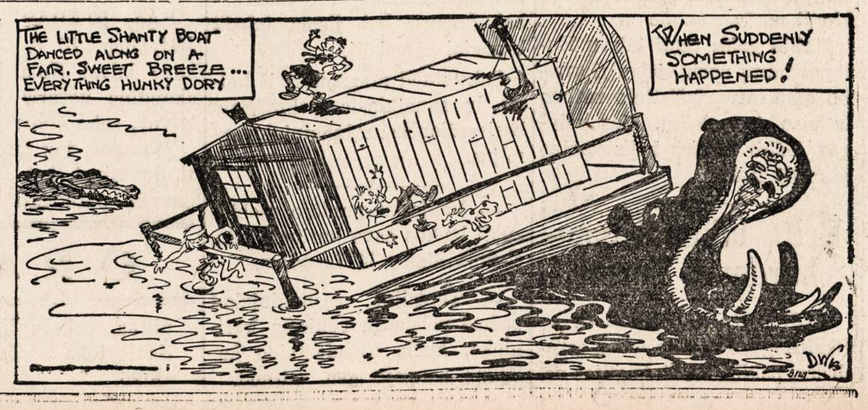

Kanados Lietuvių Žinios

FAKTAI APIE RINKIMUS

VISI TURI TEISĘ BALSUOTI

ONTARIOS parlamento rinkimai įvyksta rugpiučio 4 d. Šiuose rinkimuose turi teisę balsuoti Ontarios provincijos gyventojai, vyrai ir moterys, nežiurint jų tautybės, religinių, politinių ar kitų įsitikinimų, sulaukę 21 metų amžiaus rinkimų dienoje. Kiekvienas ateivis, ar jis turi, ar neturi nuosavybę, turi teisę balsuoti, jeigu jis yra Kanados pilietis ir nuolatiniai apsigyvenęs Ontarios provincijoje. Kitais žodžiais sakant: tik nepiliečiai ir nepilnamečiai neturi teisės balsuoti. Visi kiti turi teisę balsuoti ir butų nevisai pavyzdingi Kanados piliečiai, jeigu jie savo teisę neišnaudotų ir nebalsuotų. Ontarios parlamento valdžia yra aukštas provincijos organas, nuo kuriuos priklauso musų gerbuvio stovis. Todėl, atiduodant savo balsą rugpiučio 4 d., yra svarbu atiduoti už tuos kandidatus, kurie rupinasi darbininkų, farmerių ir bendrai neturtingųjų klasės reikalais. Ši klasė sudaro daugumą provincijos gyventojų, 80% iš 100, yra fizinio ar protinio darbo žmonės, todėl tas darbo žmonių sluoksnis lengvai gali išsirinkti tokią valdžią, kuri rupinsis jo gerbuvio reikalais, o ne turčių, mažo procento išnaudotojų.

CCF. yra ta partija, kuri atstovauja didžiumos biednuomenės reikalus. Kiekvienas jos pastatytas kandidatas yra ilgų metų darbuotojas, suprantąs darbininko ir valstiečio reikalus, turi aiškią ir galimą programą.

Atiduodami savo balsą už CCF kandidatus, rugpiučio 4-tą, duokime praktiškai parodyti CCF programą.

RINKIMŲ SĄRAŠAS

Šiomis dienomis, tris ar keturias dienas, buvo surašynėjami visi provincijos gyventojai sudarymui rinkikų sąrašo. Surašynėtojai kai kur rado tuščius namus, kai kur rado mažamečius, dėl ko, žinoma, tų namų gyventojai negalėjo buti įtraukti į sąrašą. Galėjo buti taip, kad surašynėtojas buvo partijos žmogus, kaipo toksai, žinodamas, kad tas ar kitas namas nebalsuos už jo partiją, sąmoningai to namo gyventojus galėjo neįtraukti į balsuotojų sąrašą, o neįtrauktas į sąrašą, žinoma balsuot negalės. Bet padarytas sąrašas bus už kelių dienų iškabintas viešoje vietoje: ant stulpo ar kur kitur kiekvienoje subdivizijoje ir puling divizijoje, kas reiškia kuone ant kiekvieno gatvės kampo. Jame galima bus patikrinti savo pavardę. Jei tame sąraše nebus pavardės, reiškia, esi neįtrauktas į balsavimo sąrašą. Neradęs pavardės sąraše, tuoj turi nueiti į City Hall ir tenai pareikalauti, kad į rinkikų sąrašą įtrauktų ir ten įtrauks be jokio vargo. Nelaukti ilgai, nes užsibaigus sąrašo patikrinimo dienai, į sąrašą galima bus įtraukti tik per teismą, kas yra daug sunkiau ir daugiau sugaišties. Daugiau informacijų dėl įtraukimo į sąrašą (žinoma jei nesi ant sąrašo), galima gauti pas bile kandidatuojantį asmenį. Geriausia kreiptis pas CCF kandidatuojantį asmenį, kurio antrašą gali rasti kiekvienam dideliam angliško laikraščio skelbime. Ten rasi savo distrikto "committee room" ir kandidato antrašą. Toli nereikės vaikščioti ir pagelbės kiek to reikalu bus galima.

DARBO ŽMONIŲ KANDIDATŲ BUS KIEKVIENAM DISTRIKTE

Ontarios provincijos parlamentas susideda iš 90 rinktų atstovų. Reiškia, provincija padalinta į 90 distriktų. Iš distrikto išrenkamas vienas, daugiausiai gavęs balsų. Kandidatų bus po kelis kiekviename distrikte, o visoje provincijoje bus net keli šimtai. CCF. partija turi kiekviename distrikte savo kandidatą. Viename-kitame distrikte gal nebus Viso jau išstatyta virš 60 kandidatų. Šiomis dienomis bus išstatyta visur kitur, kur CCF skyriai egzistuoja. Toronto miestas ir priemiesčiai jau seniai turi išstatytus kandidatus. Vėlesnėj informacijoj painformuosiu lietuviškoj spaudoj apia lietuviais apgyventus distriktus ir kandidatų vardus. Bet, kas domisi rinkimais, tas ir be to ras informacijų: klausydamas radio, skaitydamas bile kokį angliską dienraštį ar didesnį savaitraštį, stebėdamsa didelius skelbimus ant reklaminių lentų. Pagaliau, kiekvienam bus atnešta literaturos į namus, kurioje bus aiškinama kandidato biografija ir CCF. programa. Žodžiu, CCF partija ir jos skyrius kiekviename distrikte daro viską, kad kiekvienas balsuotojas žinotų darbo partijos kandidato vardą, ir prašo už jį balsuoti.

Leiskim, tegul CCF. Darbo Partija parodo savo programą gyvenimo praktikoje — balsuokime rugpiučio 4 d. už CCF. kandidatus. — J. N.

NAUJIENŲ-ACME Telephoto

Pirmieji kareiviai, kurie pasiekė Siciliją. Parašiutininkai bandė užmigti, bet artėjančios invazijos valandos išvaikė miegą. Paveiksle matome čikagietį Walter Leginskį, Tonny Ferrari iš Somerville, Mass., ir Barnardą Driscoll iš Gary, Indiana.

IŠ TORONTO PADANGĖS

—v—

Įstoriniai supuolimai

Penkiasdešit metų laikotarpis, jei jis yra ramus ir malonus, prabėga smagiai ir greitai: nespėjai, regis, žmogus pagyventi, o jau, žiurėk, ir visas pusšimtis sukako. Bet jei šiokiame laikotarpy pasitaiko neramumų, vargų, skurdo ir nelaimių — jis yra ilgas, nejaukus, beviltis ir skaudus.

Šįmet dauguma prisimena Kražių skerdynių tragediją, nuo kurios prabėgo penkiasdešimt metų. Daugumai iš musų tai teko patirti tik iš aprašymų, ir tai jau užtektinai nuteikia, užtektinai papiktina tą žiaurumą, kurs buvo panaudotas prieš beginklią ir skurdo užėstą liaudį, kuri, gyvendama tamsų ir skurdų gyvenimą, rado sau suraminimą, paguodą ir viltį tikėjime. O kada iš žmogaus norima atimti kas jam brangu ir miela, kas jį suramina vargų ir ašarų pavėsy — jis, suprantama, nori ginti, ir kada prieš nieku nekaltą žmogų naudojamas nežmoniškas žiaurumas, nenuostabu tad, kad ir jo sielos gelmėse atbunda kerštas ir pasipiktinimas.

Taigi tylųs ir kuklųs, nuolatinio skurdo užgrudinti kražiečiai, nekaltai paliesti kazokų bizunų, parodė savo galią ir jėgą už tikėjimą, už lietuvišką maldą. Atkakliai gynėsi ir kovojo ne tik vyrai, bet ir moters, jauni ir seni žmonės. Nors buvo ir aukų, vienok jie iškovojo tai, kas jiems tais laikais buvo brangu. Savo pasižymėjimu ir atkaklumu jie ne tik sujaudino monarchinės imperijos didžiunus, bet ir nustebino juos. Jiems visokeriopą pagalbą teikė ne tik savieji, bet ir dvarininkai ir šiaip turtingi žmonės. Kada jiems buvo iškelta byla, kaipo "metiežninkams", kuriems turi buti taikomos griežčiausios bausmės, tai juos veltui stojo ginti aukšti rusų pareigūnai, — net tokie, kaip kunigaikštis Urusovas. Ir nežiurint taikomų jiems nusikaltimų, veik visi teisiameiji laimėjo, nes pats caras uždėtas bausmes sumažino tik iki vienų metų kalėjimo.

Po bylos ir bausmės grįžo kražiečiai į namus pas savo šeimas ir tęsė savo sunkių dienų gyvenimą. Jiems rodėsi visos bausmės ir kančios buvo niekai, kai juos pasitiko savieji. Jiems vėl nusišypsojo smėliuoti žemės sklypeliai, kuriuose puslėtomis rankomis ir prakaitu augindavo sau duonos kąsnelį. Jie manė, kad jų likimui yra lemta skursti ir vargti, tad ramiomis sąžinėmis jie ėjo likimo skirtu keliu.

Tačiau penkiasdešimt metų gyvenimo eigoje, kad ir ne visiems, vis dėlto daugeliui teko išvysti aušrėjančius laikus, laisvą spaudą ir tam panašiai. Tam pačiam laikotarpy ne tik kražiečiams, bet ir visai Lietuvai prisiėjo pakelti ant savo pečių baisias pirmojo pasaulinio karo pasekmes, kurios buvo sunaikinusios kraštą sutrukdžiusios liaudies gyvenimą. Po karo, nelauktai ir nesvajotai, tos pačios liaudies sunųs ryžtingai iškovojo šaliai nepriklausomybę ir tautai laisvę. Vėl lengviau atsiduso kantrus lietuvis, manydamas: gal amžiams numetė neišmatuojamą skurdą, gal visad bus lemta po savo trispalvės prieglobsčiu laisvai mąstyti, drąsiai kalbėti ir savaip tikėti. Bet apsiriko čia uolus lietuvis. Umus ir brutališkas 1926 metų gruodžio 17 dienos įvykis prislėgė vėl nelaimingą lietuvį. Nors ir ne taip jau žiauriai, vienok vėl jis liko persekiojomas, vėl liko kontroliuojama jo sąžinė ir cenzuruojamas jo protas. Vėl kalėjimai ir Varniai pakeitė tolimų kraštų vietas ištrėmimui.

Nespėjo susivokti liaudis, kaip galėjo savieji padaryti tai, ko ji nelaukė, kaip galėjo savieji pakeisti svetimųjų žiaurius poelgius, nespėjo įsitikinti, kad ir savųjų vaikų uždėta priespauda ir persekiojimai taipgi nėra lengvi, nespėjo įsivaizduoti už ką juos kankina, baudžia ir net ginklą vartoja, kaip vėl nelaimingą Lietuvą užgulė sunki rusiška jėga, kuri žiauriais karo pabuklais, milžiniška kariuomenės dauguma sudrebino brangiai lietuvio atkovotą žemę. Pajuto liaudis, kad ši našta daug sunkesnė ir už savąją. Prasidėjo turto plėšimai, klėčių ir arėodų tuštinimai, nuosavybių atėmimai ir pagaliau žmonių trėmimai į Sibiro dykumas, šeimų išdraskymai po įvairias vietas. Metams praėjus, tos pačios "kulturos" siekius parodė vokietis, kurs gal dar žiauriau, dar brutaliau elgėsi, negu kiti. Ir jau du metai, kaip Lietuva kenčia kančias po jo jungu. Kada baigsis lietuvio kančios, niekas šiandien jam pasakyti negali.

Kokį įspudį šių dienų padėtis daro į pavergtus žmones, aiškinti netenka. Tuo labiau skaudų ir liudną įspudį daro į nelaimių prislėgtą lietuvį, kuomet jis žino, kad yra po pasaulį išsibarščiusių jo vaikų, kurie sąmoningai ar ne, vis dėlto pritaria ir net uoliai remia vienokį ar kitokį pavergimą, paremtą nežmonišku žiaurumu.

Turint akyvaizdoje pastarųjų penkiasdešimt metų pergyventus įvykius ir juos sulyginus su Kražių tragėdija, šiaip ar taip mes vieni kitiems prieštarausime, o visgi šių istorinių supuolimų žiaurumą mes vaizdžiai atskirsime.

Kada Kražiuose liejosi lietuvių kraujas, lietuvių inteligentų dar nebuvo tokių, kurie drąsiai užsistotų nekaltai daužomą ir kankinamą liaudį. Tuos, kurie atkakliai gynė bažnyčią ir tikėjimą, apleido ir nuo jų nutolo net kunigai, greičiau pabugę gubernatoriaus griežtumo. Jų pasigailėjo, užtarė ir gynė juos svetimi ir net aukšto luomo žmonės, kurių žodis nusvėrė monarchijos griežtumą, ir tas kuklusis buvęs be vardo, pažemintas ir išniekintas mužikėlis liko išteisintas. O dabar kas gali drįsti paklausti Rusijos valdovo, už ką kankinami, ištremtieji į Sibiro tundras? Ar gali tėvas paklausti jo, "kur išvežtas mano kudikis, už ką jis išplėštas iš motiniško glėbio?" Niekas negirdės ir nepaisys, jei kas norėtų suteikti bile kokią pagalbą šalty ir alky esančiam. Nėra progų, nėra kelių susisiekti, nėra širdies, nėra jausmų suprasti. Žiaurumas ir kerštas tvirtai valdo diktatorių širdis, kad daugiau išmirtų nekaltų aukų. Tas pat ir su vokiečiu.

Jo taipgi niekas negriaudina. Juo daugiau aukų, tuo sąžinė jo ramesnė. Šių dienų žiaurumui ribų nėra. Žiaurumą valdovų šiandien nebesugriaudina nė jautriausia seila, nei griaudi ašara.

Taigi, netenka abėjoti, kad šių dienų žiaurumas busimos istorijos puslapiuose bus daug baisiau atžymėtas, negu Kražių skerdynės. — O. I.

—v—

SMULKIOS ŽINIOS IŠ VISUR

—v—

— Lavalis pasakė kalbą Paryžiaus mitinge, kurioje stengėsi teisintis dėlko jis pataręs remti vokiečių pastangas karo metu.

— Gen. von Rundstedt apžiurėjo vokiečių fortifikacijas Prancuzijos pakraščiuose. Naciai laukia britų invazijos.

— Vokiečių maršalas von Kluge vadovauja nacių puolimams Kursko fronte.

— 20,000 kiniečių čunkinge surengė demonstracijas poniai Čiang pasveikinti, grįžus iš Amerikos.

— Senatas rengiasi tirti sutartis, kurios sutinka šešiems mėnesiams po karo atiduoti sąjungininkams amerikiečių pastatytus aerodromus.

— Italai nesutiko leisti marš. Rommeliui ginti Sardinijos ir Korsikos salų. Italai patys gins ir pietų Prancuzijos teritorijas.

— Jugoslavijos kovotojai sudavė smarkių smugių italų ir vokiečių divizijoms Juodkalnijos teritorijoj.

Sutaupysim jums pinigų perdirbdami musų dirbtuvėj Jusų seną setą į naują. Darbas garantuojamas.
ARCHER AVENUE FURNITURE MFG.
JOS. KAZIKAITIS, Savininkas.
4140 Archer Ave.
Telefonas LAFAYETTE 3516

VICTOR BAGDONAS
LOCAL & LONG DISTANCE MOVING
Perkraustom fornišius, pianus ir visokius rakandus bei štorus. Vežam į farmas ir kitus miestus. Žema kaina. Musų darbas garantuotas. Taipgi pristatome anglis į visas miesto dalis.
3212 So. Halsted St.
Šaukite Tel. VICTORY 0066

AR ŽINOTE KĄ RAŠO "KELEIVIS"
AR ŽINOTE, kodėl vieni jį giria, kiti keikia, bet visi mėgsta jį skaityti?
Net kunigai pasislėpę jį studijuoja, nors savo parapijonims draudžia jį į rankas paimti.
"KELEIVĮ" žmonės mėgsta dėl to, kad jis niekam nepataikauja ir nesibijo teisybę skelbti.
Žmonių mulkintojus ir apgavikus jisai lupa be jokio pasigailėjimo.
Be to, jame rasi visokių patarimų, pamokinimų, gražių eilių, įdomių paveikslų ir žinių iš viso pasaulio.
Kainuoja tik $2.50 metams.
Adresas toks:
"KELEIVIS"
636 Broadway
SO. BOSTON, MASS.

EXTRA! EXTRA!
Permainytas vardas ir adresas
MONARCH LIQUOR
Lietuviškas Žydukas
NATHAN KANTER
3529 S. HALSTED ST.
Phone YARDS 6054

★ FOTOGRAFAS ★
CONRAD
FOTOGRAFAS

Studija įrengta pirmos rųšies su moderniškomis užlaidomis ir Hollywood'o šviesomis. DARBAS garantuotas.
420 W. 63rd St.
Tel. ENG. 5883-5840

Didelis PASIRINKIMAS
Namams Reikmenų:
Gerų baldų, Parlor setų, Miegamo kambario setų, Lovų, Springsų, Matracų, Pečių, Radijų, Karpetų, Deimantinių žiedų, Rankinių laikrodėlių, Rekordų. Jums apsimokės ir iš toliau atvažiuoti į šį vasarinį išpardavimą.
Jos.F.Budrik
INCORPORATED
3241 S. Halsted St.
Tel. CALUMET 7237
ANNEX—ANTRA KRAUTUVĖ
3409 S. Halsted St.
Budriko Leidžiami Programai:
WCFL, 1000 kil. Nedėlios vakare 9 valandą.
WHFC, 1450 kil. Ketvergo vakare, 7 valandą.

KODĖL KENTĖTI DĖL KOJŲ?
D-RO Blasczynskio Gyduolės gaunamos vaistinėse, pagelbės Jums! BOROCYL Milteliai nuo niežėjimo, perdidelio prakaitavimo, prasto kvapsnio ir užkrėtimo odos, iššaukiančios atleto koją. BOROCYL skystis lengvoms žaizdoms, nuo perštėjimo, nudegimo, susižeidimų ir visokių odos ligų.
BOROCYL CO., 1200 N. Ashland Av. Tel. BRUNS. 7209

Jei Kam Reikalingi Pinigai
Duodam PASKOLAS
ant Pirmų Morgičių
UŽ MAŽESNĮ NUOŠIMTĮ
BE KOMIŠINO

Patarnavimas Greitas ir Teisingas
DABAR MOKAME 2½% UŽ PADĖTUS PINIGUS
STANDARD FEDERAL SAVINGS
and LOAN ASSOCIATION of CHICAGO
JUSTIN MACKIEWICH, Pres. and Mgr.
4192 Archer Avenue • Virginia 1141

DIRBTINI DANTYS
Į kuriuos gražu žiurėti!
Nepaprastas pavertimas iliuzijos į tikrenybę. Yra labai prižiurima, kad išvengus raukšlių ir dirbtinos išvaizdos. Visos pastangos dedamos atbudavojimui naturalės iššiuros.
PERMATOMOS PLEITOS

Specializuotas Patarnavimas —jie turibut PERFECT 22.50
1 dienos patarnavimas
VULCANITE $12.85
DUBLIKATAI ..... $5.00 up
PATAISYMAI ..... $1.50 up
PLASTIC RESINS
3 dienų special
Kiti $35 ir aukš. Tikri, naturalųs Dirbame pleitas įspaustas ir gautas tik iš laisniuotų dentistų.
PEOPLES DENTAL LABORATORIES
10 W. Jackson, 3rd fl., roh State
Atidara vakarais iki 8:30 val. Šeštadieniais iki 6 vakaro.
Tobulas Pritaikymas Garantuotas

STANLEY LITWINAS PATARIA JUMS
TAISYTI savo NAMĄ

Pataisykit namo stogą. Insulacijos darbas dviem budais— užlaikykit savo namą vėsiu šią vasarą ir bukit prisirengę dar didesniam kuro racionavimui sekančiai žiemai. Atlikit insulaciją šiandien. Užsakykit sau skrynas dabar. Atsineškite savo skrynų mieras, kol dar nevėlu.
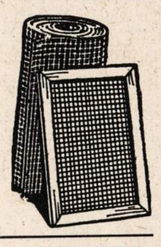
MES TURIME PILNĄ PASIRINKIMĄ AUKŠTOS RŲŠIES LENTŲ IR NAMŲ MATERIOLO—APROKAVIMAS DYKAI.
CARR-MOODY LUMBER COMPANY
STANLEY LITWINAS, Ved.
3039 SO. HALSTED ST.
Tel. VICTORY 1272
LIETUVIAI SALESMANAI.

Sophie Barcus
RYTINĖ RADIO VALANDA
—IŠ STOTIES—
W.G.E.S.
Kasdien nuo 8:45 val. ryto iki 9:15 val. ryto.
Subatomis nuo 8:30 iki 9:15 val. ryto.
Pirmadieniais taipgi 7:00 val. vakare.
Išgirskite vėliausias žinias muziką ir kitus įdomius pranešimus.

NAUJIENOS
THE LITHUANIAN DAILY NEWS
Published Daily Except Sunday by
The Lithuanian News Pub. Co., Inc.
1739 South Halsted Street
Telephone CANal 8500

Subscription Rates:
$6.00 per year in Canada
$6.00 per year outside of Chicago
$8.00 per year in Chicago
3c. per copy.

Entered as Second Class Matter March 7th 1914 at the Post Office of Chicago, Ill., under the act of March 3rd 1879.

Naujienos eina kasdien išskiriant sekmadienius. Leidžia Naujienų Bendrovė, 1739 S. Halsted St., Chicago, Ill. Telefonas Canal 8500.

Užsakymo kaina:

Chicagoje—paštu:	
Metams	$8.00
Pusei metų	4.00
Trims mėnesiams	2.00
Dviem mėnesiams	1.50
Vienam mėnesiui	.75
Chicagoj per išsiuntinėtojus:	
Viena kopija	3c
Savaitei	18c
Mėnesiui	75c
Jungtinėse Valstybėse, ne Chicagoj,	
Metams	$6.00
Pusei metų	3.25
Trims mėnesiams	1.75
Dviem mėnesiams	1.25
Vienam mėnesiui	.75
Užsieniuose:	
Metams	$8.00
Pusei metų	4.00
Trims mėnesiams	2.50

Pinigus reikia siųsti pašto Money Orderiu kartu su užsakymu.

Taikos pasiulymas Italijai

Iš Alžyro (Afrikoje) buvo pasiųstos oro bangomis šitokios taikos sąlygos Italijai:

"1. Fašistų režimui ir remiančioms jį ginkluotoms jėgoms — besąlygis pasidavimas.

"2. Italijos žmonėms — laisvė išsirinkti betkokią nefašistinę valdžią ir tuo budu patapti gerbiamu laisvų tautų šeimos nariu."

Tai yra paraginimas Italijos žmonėms sukilti ir nuversti juodmarškinių diktaturą! Šita diktatura dabar yra įsikunijusi Benito Mussolini asmenyje.

Bet jeigu Mussolini rezignuotų ir savo galią perduotų savo žentui, grafui Ciano, arba fašistų partijos "generaliniam sekretoriui", Carlo Scorza, tai fašizmas dar neišnyktų. Persiorganizavę arba užsidėję naują kaukę, fašistai galėtų ir toliau valdyti Italiją.

Sąjungininkai to nepakęs. Nors premjeras Churchill yra pasakęs vienoje savo kalboje, kad **"vienas ir tiktai vienas žmogus, Mussolini"** yra kaltas dėl Italijos įsivėlimo į karą, bet Alžyro radio pranešimas reikalauja besąlygio pasidavimo viso "fašistų režimo" ir remiančių jį ginkluotų jėgų.

Tas pats pranešimas sako, kad betkuri Italijos žmonių išrinkta valdžia galės patapti gerbiamu laisvų tautų šeimos nariu, bet ji turi buti **"nefašistinė".**

Vadinasi, ji gali buti respublika arba monarchija; gali buti demokratinė respublika arba sovietinė respublika. Tačiau jeigu Italijos žmonės tikrai gaus progą laisvai išsirinkti savo valdžią, tai vargiai jie balsuos už monarchiją, nes karalius jų akyse yra toks pat nusidėjėlis, kaip ir Mussolini. Ir galima tikrai pasakyti, kad jie nebalsuos už sovietus, kadangi "sovietai" reikštų **diktaturą.**

Sovietinės valdžios formos pagrindas yra toks pat, kaip ir fašizmo: **viena valdančioji partija ir visa galia tos partijos "vadui".**

Fašizmas ir sovietizmas yra dvi **totalitarizmo** formos. Trečia jo forma yra nacional-socializmas arba nacizmas. Yra ir daugiau totalitarizmo formų — pavyzdžiui, "japonizmas" (anot prezidento Roosevelto); paskui Vengrijos admirolo Horthy diktatura; Ispanijos generolo Franco diktatura, ir t. t. Ta šlykštybė, kurią Lietuvoje buvo įsteigęs Smetona, irgi buvo savo rūšies totalitarizmas, nors ir labai ištižęs ("du sijonai, du sutonai", kaip sakydavo juokdariai Kaune).

Totalitarinė valdžios forma tai naujas, 20 amžiaus produktas. **Ji reiškia visišką asmens pavergimą valstybei, o valstybės pavergimą vienam žmogui, diktatoriui.** Tas diktatorius mėgsta save tituluoti "tautos vadu": "il duce", "fuehrer", "el caudillo", "vožd". Bet tai humbugas. Jisai vadovauja ne "tautai", "klasei" arba kraštui, bet tam tikrai **klikai,** kuri yra aplink jį susispietusi ir kuri sudaro jo "partiją".

Tokia totalitarinė valdžia išdygo pirmiausia Rusijoje, kur ją įsteigė 1918 m. Leninas. Už metų laiko totalitarinis režimas įsikurė Vengrijoje; dar už trejų metų — Italijoje. Vėliau jų, kaip šungrybių po lietaus, priviso daugelyje vietų.

Totalitarizmas atsirado pirmiau, negu buvo sugalvotas jam vardas, ir daugelį šiandien klaidina ta aplinkybė, kad įvairios totalitarizmo **rūšys** išreklamavo savo skirtingus pavadinimus: "bolševizmas", "fašizmas", "nacizmas" ir t. t., tuo tarpu kai **bendras** jų visų vardas yra mažiau žinomas. Žmonės dažnai, kaip sako, per medžius nemato miško.

Įvairūs totalitariniai režimai skiriasi savo išvaizda ir kai kuriais gana svarbiais vidaus dalykais (o demokratijos ar visos vienodos: amerikoniška, šveicariška, francuziška, angliška...?), bet savo esmėje jie yra vienos "prigimties". Todėl butų didžiausias absurdas, jeigu Italijos žmonės, nusikratę fašizmo, nutartų steigti "sovietinę respubliką".

Bet sąjungininkų karo vadovybės pranešimas iš Alžyro radio stoties jiems to nedraudžia. Fašizmą draudžia, o bolševizmo — ne. Kodėl? Dėl tos paprastos priežasties, kad tenai **nėra tokio pavojaus.** Gavę progą laisvai pasisakyti, italai pasisakys už demokratiją ir, veikiausia, įsteigs **demokratinę respubliką,** o ne ką kita.

APŽVALGA

SLAPTAS SUVAŽIAVIMAS

—v—

Liepos 4 d. įvyko Clevelande Lietuvai Vaduoti Sąjungos suvažiavimas, kuriame dalyvavo apie 27 asmens, įskaitant valdybos narius. Pusė delegatų buvo iš Clevelando. Keletas buvo iš Detroito ir po vieną, kitą iš kitų kolonijų (iš Chicagos nebuvo nė vieno).

Suvažiavime pasakė kalbas "tautos vadas" ir "sosto įpėdinis", Julius.

Savaitraštis "Lietuvių Žinios" rašo, kad jo reporteris nebuvo įleistas į suvažiavimo posėdį. Sako:

"Dar prieš 'seimui' prasidedant, 'Lietuvių Žinių' reporteris prisistatė rengėjams ir paprašė leidimo 'seime' pasilikti.

"Deja, 'Seimo' rengėjai musų reporteriui neleido 'Seime' pasilikti, aiškindamiesi, kad jų tas susirinkimas esąs 'uždaras', tik Lietuvai Vaduoti Sąjungos nariams prieinamas."

—v—

VĖL FALSIFIKUOJA

—v—

Neperseniai šioje vietoje buvo parodyta, kaip Antanas Bimba per akis sufalsifikavo "Naujienų" straipsnio turinį, skelbdamas, buk tame straipsnyje buvo pasakyta, kad Amerikos Lietuvių Taryba **"neturi tikslo apginti Lietuvą nuo nacių",** — tuo tarpu kai straipsnyje buvo aiškiai pareikštas ALT nusistatymas remti pastangas, **"kad butų laimėta pilna pergalė ant Ašies agresorių".**

Šitą biaurią Bimbos falsifikaciją mes apibudinome, kaipo "komunistiško žuliko darbą"!

Nuo tos dienos (birželio 19) praėjo su viršum trys savaitės laiko. Bimba, gavęs tą pilnai užpelnytą antausį, tylėjo "kaip pažindytas". Bet dabar jisai vėl išsižiojo.

Jisai nepasiaiškina dėl anos žulikystės ir neatšaukia savo besąžiniško šmeižto prieš Amerikos Lietuvių Tarybą (ką doras laikraštininkas turėtų padaryti), bet daro naują falsifikaciją!

Nemalonu, kad, turint reikalą su tokiais nekulturingais sutvėrimais, tenka vartoti aštrią kalbą. Tačiau komunistiški šarlatanai (o ypač Bimba) savo elgesiais primena deglą, kuri lenda į Lietuvos ukininko daržą: gauna pagaliu per šnipą, tai atsitraukia; pakriuksi — ir už kiek laiko vėl lenda! Tokį keturkojį negi glostysi!

Bimba rašo, kad "pats Grigaitis, liepos 8 dienos Naujienose" **"garbina nacius".**

Kame gi jisai surado tą "nacių garbinimą"? Pažvelgkime į "Naujienų" liepos 8 dienos numerį, kurį Bimba cituoja, neva kaipo įrodymą.

Masiniai Lietuvos žmonių išgabenimai

Tame "Naujienų" numeryje buvo pakartota žinia iš Maskvos apie masinius žmonių išgabenimus Vokietijon: 250,000 žmonių jau esą išvežta į nacių Reichą.

Prie žinios pridėtas komentaras, kad pirmiau, kuomet Lietuvą buvo okupavę bolševikai, žmonės buvo masėmis gabenami į SSSR gilumą; ir spėjama, kad apie 60,000 buvo išgabenta. Bet šitą masinį Lietuvos žmonių deportavimą **sustabdė nacių-sovietų karas,** — kas yra neužginčijamas faktas.

Tai ve kur Bimba rado "nacių garbinimą". Jisai rašo, buk tai perduodamas "Naujienų" straipsnio mintį:

"Bet, ot, **'ant laimės ir garbės',** naciai užpuolė Sovietų Sąjungą, pasigrobė Lietuvą ir ją **'išgelbėjo nuo kalmukų, kirgizų ir samojiedų'.** Todėl, žinoma, naciai yra Lietuvos išganytojai."

Na, ar ne idiotas, atsiprašant, tas lietuviškų komunistų "fiureris"?

Jisai primeta "Naujienoms" garbinimą nacių, kaipo "Lietuvos išganytojų", — už tai, kad jie užpuolė Sovietų Sąjungą, kuri buvo išgabenusi iš Lietuvos apie 60,000 žmonių ir rengėsi išgabenti dar daugiau. Tuo gi tarpu tame pačiame "Naujienų" straipsnyje yra nurodyta, **kad naciai jau išgabeno iš Lietuvos 250,000!**

Vadinasi, dėl to, kad "Naujienos" parodė, jogei **naciai išgabeno keturis kartus su viršum daugiau žmonių, negu bolševikai,** tai jos "garbina nacius"!

Norėdamas įtikinti savo skaitytojus, kad "Naujienos" tikrai garbina nacius, Bimba dar priduria svetimženkliuose žodžius "ant laimės ir garbės" ir "išgelbėjo nuo kalmumų, kirgizų ir samojiedų" — išsireiškimai, **kurių "Naujienų" straipsnyje visai nėra.**

Trumpai sakant, Bimba begėdiškiausiu budu iškreipė "Naujienų" straipsnio mintis. Tuo tarpu kai "Naujienos" **pasmerkė abejus okupantus** už žmonių gabenimą iš Lietuvos, tai jisai bando įtikinti savo skaitytojus, kad mes vieną smerkiame, o antrą garbiname!

Šitokias žulikystes Bimba daro dėl to, kad jisai nori įkalti į galvas Maskvos davatkėlėms, kurias jisai "šviečia", jogei tie, kurie neseka jo "partijos linijos", tai — fašistai arba nacių agentai. Šitą melą Bimba ir jo bendradarbiai skleidžia per metų metus, o ypatingai nuo to laiko, kai naciai pradėjo kariauti su rusais, ir, žinoma, nemažai silpnapročių jie apmulkino.

Davatkų mulkinimas

Komunistų agitatoriai gyvena ir daro biznį iš primityviškai protaujančios publikos.

Tai publikai jie diena iš dienos pasakoja, kad pasaulyje yra vienas absoliučiai geras daiktas, tai — **rusiškas bolševizmas.** O bolševizmo priešai tai — fašistai, imperialistai, naciai ir t. t. Kas nepritaria fašizmui, tas turi buti bolševikas; o kas nepritaria bolševizmui, tas turi buti fašistas. Viskas kita esą monai ir apgavystė.

Išeidami iš šitos teorijos, bimbiški šarlatanai ir drabstoti "pro-naciais" bei panašiais šmeižtais į visas puses, nesiskaitydami nei su tiesa, nei su padorumu. Jie, žino, pavyzdžiui, labai gerai, kad "Naujienos" buvo nusistačiusios prieš ruduosius Vokietijos gengsterius **visą laiką** ir kad jos raginо Ameriką stoti į kovą prieš tuos gengsterius dar toli prieš Pearl Harbor ir prieš 1941 m. birželio 22 d.

Už tai, kad "Naujienos" laikėsi tokio nusistatymo, tai komunistų spauda jas purvais drabstydavo ir plusdavo Grigaitį "karo kurstytoju" ir "imperialistų pakaliku". Bet kai tik Maskva susiniovė su savo "draugu" Hitleriu, tai ta pati komunistų sapuda ėmė meluoti, kad "Naujienos" ir Grigaitis esą nacių pritarėjai ("pro-naciai") ar net nacių "garbintojai"!

Neseki Maskvos "linijos", tai esi **"imperialistų bernas",** — jeigu Maskva tuo laiku draugauja su naciais; arba esi **"nacių garbintojas",** — jeigu Maskva su naciais susipyko.

Tie komunistiški šarlatanai ignoruoja faktą, kad milžiniška dauguma žmonių pasaulyje nėra **nei komunistai, nei fašistai.** Galingiausios pasaulyje valstybės, U. S. A. ir Britų imperija, yra **demokratijos,** kurioms Stalino "komunizmas" yra taip pat nepakenčiamas, kaip Mussolinio fašizmas arba Hitlerio nacizmas. Bet demokratija komunistams vertės neturi.

Jeigu demokratinės valstybės **padeda Maskvai,** tai jas galima pagirti — tiek, kiek Maskva yra jomis "patenkinta". Bet jeigu Maskvai jų pagalba nereikalinga; jeigu Stalinas susirado partnerį Berlyne ir šis partneris demokratijas žudo ir plėšia, tai tegu jos eina velniop! Kokios jos ten demokratijos? Jos tik prisidengusios demokratybės skraiste, o tikrumoje jos yra imperializmo lizdai, darbininkų išnaudojimo tvirtovės, fašizmo talkininkės.

Šitaip komunistai kalbėjo apie demokratiją per 22 mėnesiu (nuo 1939 m. rugpiučio 23 d. iki 1941 m. birželio 22 d.). Paskui "linija" staiga pasisuko. Stalinui demokratijų pagalba pasidarė reikalinga. Todėl demokratijos iš imperializmo lizdų virto "geromis"; tačiau jos geros tiktai dėl to, kad Maskvai jos šiuo laiku yra naudingos. Pilnai geros, absoliučiai tobulos jos pataptų tuomet, kai jos priimtų **Stalino diktaturą ir jo totalitarinę tvarką,** t. y. kai jos padarytų sau hari-kiri!

Su visais, kurie šitam komunistų troškimui nepritaria ir gina demokratiją, kaipo tokią, o ne tik kaipo laikiną Maskvos pagalbos ranką, Bimba ir jo bendradarbiai "ceremonijų nedaro". Tikslas pateisina priemonę! Nenori Maskvos "linijos" remti, reiškia — esi niekšas, fašistas, pro-nacis ir t. t. Ir diena iš dienos jie ieško "įrodymų", kad Maskvos "linijos" priešai, iš tiesų, esą pro-naciai ir kitokie niekšai. Šituo tikslu bimbiniai gengsteriai **meluoja per akis, prasimanydami nebutus daiktus, iškraipo šmeižiamų žmonių žodžius; primeta jiems tai, ko jie niekad nesakė; falsifikuoja jų raštų turinį.**

O iš publikos, kurioje komunistai veda šitą begėdišką propagandą, jie pasipriešinimo nebijo, nes ji pati faktuose susivokti nepajėgia; o nuolatinis kalimas į jos galvas, kad Maskva "neklaidinga", seniai užmušė jos sveiką sąmonę.

Todėl Bimbą ir nesivaržo. Sąžinės gi jisai, kaipo bolševizmo auklėtinis, nepripažįsta "iš principo".

—v—

KORESPONDENCIJA

—v—

Prasidėjo darbymetė

HART MICH. — Naktys vėsios dienos labai karštos, pati darbymetė. Šieną veža, vyšnios jau baigia sirpti, bus ir vasarotojams darbo. Ukininkai bėdavoja, sako, truksta vyšnių skynėjų. Butų gerai, kad daugiau vasarotojų privažiuotų, pagelbėtų ukininkams vyšnias nuskinti.

—o—

Mrs. Alex Andriulis staiga susirgo. Turėjo sunkią operaciją. Ludingtono ligoninėj tris savaites išgulėjus jaučiasi sveikesnė. Žada grįžti namo.

—o—

Mrs. Anton Kutulis pergyvenus 80 metų amžiaus, išauklėjus dvi dukteris, tris sunus, sirgus kelias savaites mirė. Buvo gera namų šeimininkė. Palaidota Hart'o kapinėse.

Jonas Matulis, "Navy boy", kuris šiuo tarpu stovi Californijoj, aplankė savo tėvelius. Jis pareiškė, kad Amerikos kariai yra labai gerai užlaikomi.

—o—

Kazimieras Waslausky nors jau beveik metai kaip įstojo kariuomnėn, bet dar neaplankė tėveliu, sesučių ir švogerių. Kazimieras dalyvavo Aleutų salų kovose, apdovanotas žvaigžde Mėlynu Kaspinu ir antro leitenanto laipsniu.

—o—

Mrs. A. Popell persikėlė gyventi į Grand Rapids, Mich. iki šiam metui ji šeimininkavo pas savo sūnų kunigą Popell. Sužinojus, kad jos sunus turi stoti į kariuomenę, ji išsikėlė į Grand Rapids.

—Marė Dundulienė.
Hart, Mich.

KAS, KUR IR KAIP

KOMINTERNO LIKVIDAVIMAS IR RUSŲ BALTOSIOS ARMIJOS KARININKAI

"Galingos ir nedalomos" Rusijos šalininkai. — Pasaulio sukrėtimas paveikė tiek "raudonuosius", tiek "baltuosius". — Dažnai sunku yra pravesti liniją, kuri atskirtų rusų bolševiką nuo rusų baltgvardiečio. — Generolo Konovaldovo pareiškimas. — Rusijos grįžimas į senovę. — Stalinas užėmė caro vietą ir pasuko į rusiško nacionalizmo kelią. — Komunistai, atsidurę nacionalizmo kelyje, jau nebėra komunistai. — "Raudonųjų" susiartinimas su "baltaisiais". — Tie patys idealai, tie patys siekimai. — Juo labiau Rusija kinta, juo labiau ji pasilieka ta pati.

—v—

(Tęsinys)

"Daugelis pasakys, kad bolševikai juk pasiliko ir bolševikai tebevaldo kraštą, tad jokių pasikeitimų ir neįvyko. Taip nėra: komunistai, atsidurę nacionalizmo kelyje, jau nebėra komunistai, klasių kova jau seniai nutraukta. Partija kaipo nebeasakanti tai idėjai, kuria ji buvo pagrįsta, bus pakeista, Internacionalo himnas turės buti pakeistas kitu. Net vėliava negalės pasilikti ta pati, nes raudona spalva reiškia revoliuciją, o tokios jau nėra. Atsteigti įstatymai ir tvarka, nors ir ne tokia, kokia pageidautina demokratijai, bet skirtumas laipsniškai bus nutrinamas."

Gen. Konovalovas su pasigėrėjimu kalba apie vykstantį persiorientavimą Rusijoje. Rusija, sako jis, eina į naują ir garbingą ateitį. Todėl kiekvieno ruso pareiga esanti remti tėvynę kovoje su priešu. Šalies santvarką, girdi, palikime patiems rusams nustatyti.

Juo labiau Rusija tolinosi nuo Internacionalo, teigia toliau tas generolas, ir krypo į nacionalizmą, juo daugiau nyko ta praraja, kuri skyrė baltuosius karininkus nuo raudonųjų. Kominterno likvidavimas tą prarają visiškai užpylė. Raudonieji karininkai dabar gina visa tai, ką gintų baltieji, jeigu jie butų Rusijoje. Jie kovoja už tuos pačius idealus ir tikslus, už kuriuos kovojo baltieji. Daugiau to, jie pradėjo pripažinti ir garbinti tuos pačius istoriškus herojus-patriotus, kurių idėjomis vadovavosi ir baltieji, kai jie gynė Rusijos nacionalinius interesus.

Pravartu ypačiai atkreipti dėmesį į sekamą generolo pareiškimą:

"Ne mes, baltieji, pasikeitėme ir ėjome pasitikti raudonųjų, o jie pasuko į musų kelią ir atsidurė arčiau musų. Ir tame nėra nieko nuostabaus ,nes jie, kaip ir mes, yra vienos ir tos pat rusų tautos sunųs.

"Mus karininkus mokė veikti atsižvelgiant į aplinkybes. Aplinkybės Rusijoje pasikeitė, raudonieji daugiau nebėra priešai baltųjų, bet tokie pat kariai nacionalinės Rusijos gynime. Jausti dabar nedraugingumą, reikštų vaidinti vaidmenį Don-Kichotų, kovojančių su vėjo malunais ir su įsivaizduotais, o ne tikrais priešais."

Kada raudonųjų ir baltųjų siekimai visai sutapo, tai pats savaime suprantama, kad buvusieji baltosios armijos karininkai ir kitokie pareigunai sukurė savo draugiją, kurios vardu dabar prabilo Gen. Leit. Konovalovas. Ir prabilo jis visai atvirai, be užpakalinių minčių, nebandydamas nieko nuslėpti.

Tas generolas visai aiškiai sako, jog baltieji dabar pasidarė raudonųjų draugais dėl to, kad raudonieji eina tais pačiais Rusijos imperialistinio nacionalizmo keliais, atmesdami taiką "be aneksijų ir kontribucijų." Raudonieji pasidarė labai artimi baltiesiems dar ir dėl to, kad pradėjo garbinti tuos pačius istoriškus herojus, butent, išgarsėjusius caristinius generolus ir carus, kurie pasižymėjo grobimu svetimų žemių. Bolševikų "ura-patriotizmas" nuėjo taip toli, kad jie nesidrovi baltinti carą Ivanovą Baisųjį, kuris pasižymėjo didžiausiu žiaurumu ir faktiškai buvo pamišęs.

Rusija grįžo į senovę, sako tas generolas, pasikeitė tik vardai ir asmenys: vietoje autokratiškos monarchijos su "caru-batiuška" pryšakyje, dabar turime autokratišką diktaturą su "visų tautų tėvu" (Stalinu) pryšakyje.

Vadinasi, juo labiau Rusija keičiasi, juo labiau ji pasilieka ta pati.

Ir vis dėlto dar atsiranda glušų, kurie sapalioja, jog Lietuvos ateitis yra susijusi su Rusija, — su tąja Rusija, kur vis labiau ir labiau pradeda įsigalėti imperialistinis nacionalizmas!

—K. Auguras.

(GALAS)

—v—

Karo Įmonės Darbininkas Nusižudė

—v—

John Klabacha, 48 metų, 5619 Richmond street, antradienio rytą atvažiavo į Mrs. Rose Oles, 35 m., namus, 4738 So. Pulaski road. Vėliau jis ir ponia Oles išvažiavo kartu.

Kuriam laikui praėjus policija užtiko juos automobilyje prie 49 gatvės ir Lawndale ave. Moteris buvo pašauta ir sunkiai sužeista. Ji yra nugabenta į ligoninę. Klabacha taipgi buvo sužeistas. Jis mirė.

Kaip policija aiškina, Klabacha pašovė ponią Oles, o po to pats nusižudė.

Klabacha dirbo kaipo inspektorius Crane kompanijos įmonėje Chicagoje.

—v—

Prasidėjo Vajus Moteris Rekrutuoti Kariuomenės Tarnybon

—v—

Antradienį, liepos 13 dieną, prasidėjo vajus rekrutuoti moteris ir merginas kariuomenės tarnybon. Šiuo vajumi norima gauti 600,000 moteriškių tarnybai.

Vajus yra varomas taip Chicagoje, taip kitose šalies dalyse.

REMKITE TUOS BIZNIERIUS, KURIE GARSINASI NAUJIENOSE

IŠ JONIŠKIEČIŲ KLUBO NUTARIMŲ KNYGOS

(Trumpa peržvalga)

1926 metų vasario 28 dieną Joniškiečių Klubo susirinkimą atidarė A. Brijunas. Nutarimų raštininku buvo pakviestas J. B. Brijunas. Komitetas raportavo, kad Joniškiečių Klubo koncertas, kuris buvo surengtas sušelpimui moksleivio Felikso Misiaus (jis dabar yra Lietuvoje), davė pelno $51.25.

Buvo pakeltas klausimas, kad vakarus rengiant butų įvesta geresnė tvarka. Sumanymas duotas, kad prie baro nebutų pavesta vienam žmogui parduoti gėrimus ir priimti pinigus.

Išduodamas savo raportą, toliau A. Brijunas įteikė rezignaciją. Rezignaciją pamatavo tuo, kad reiškiasi nesutikimas dėl veikimo valdybos tarpe. Rezignuodamas iš pirmininko vietos, jis davė sumanymą, kad butų išrinkta visa nauja valdyba. Įnešimas priimtas.

Kasininkas J. Butautis raportavo, kad kasoje yra $48.35

Naujos valdybos rinkimo rezultatai: pirmininkas J. Butautis, nutarimų raštininkas, J. Brijunas, finansų sekretorius A. Brijunas, kasierius J. Pauga.

Susirinkimas įvyko Raymond Chapel patalpose birželio 29 d. 1926 metų. Raportuota, kad piknikas atsibuvo Savicko Darže ir davė pelno $58.30.

Nauji sumanymai: Joniškiečių Labdarybės ir Kulturos Klubas nutarė surengti pasilinksminimo vakarą. Tam tikslui išrinktas komitetas iš šių asmenų: Šalkauskienės, Butaučio, Bukniaus ir p-lės Ančiutės, ir pavestas visas rengimo darbas jiems.

Antras naujas sumanymas buvo, kad J. Klubas surengtų lavinimosi vakarą, kokius debatus bei diskusijas. Į komitetą šiam tikslui įėjo F. Misius ir J. Brijunas.

Toliau buvo įnešta, kad Joniškiečių Klubas užprenumeruotų Naujienas siųsti į Joniškį, Lietuvoje. Šis darbas pavestas atlikti J. Brijunui ir L. Yonkui.

Sausio 27 dieną, 1927 metų susirinkime vienbalsiai nutarta pardavinėti B. Vaitekuno rengiamo vakaro bilietus.

Laiškas iš Lietuvos nuo Joe. Brijuno priimtas ir skaitytas. Laišku Joe Brijunas dėkoją už aukas, kurias jis priėmė Lietuvos senelių prieglaudos namui.

Tarpe naujų sumanymų vienas iš svarbiausių buvo surengti pašalpos vakarą našlei drg. A. Burnickienei. Į komitetą įėjo B. Petraitis, V. Buknius ir B. Vaitekunas.

Susirinkimas įvyko kovo 21 d. 1927 m. Ežerskio svetainėje, Town of Lake apylinkėje, 4600 S. Wood Street.

Susirinkimą atidarė J. Butautis 2 valandą popiet. Komiteto raportas priimtas su pataisymu. Pataisymas buvo toks: Komitetan surengimui Burnickienei vakaro įėjo B. Petraitis, V. Buknius ir B. Vaitekunas. Pastarojo, t. y. Vaitekuno, nebuvo susirinkime, o Petraitis ir Buknius išdavė raportą iš atminties ir nebuvo jokių raštiškų bilų priduota. Tad nariai reikalavo, kad sekančiame susirinkime butų visos įplaukos ir išlaidos raštiškai priduotos.

Sekančiame susirinkime tarp kitko nutarta surengti išvažiavimą Decoration Day proga į Savicko Daržą, prie Lietuvių Tautiškų kapinių. Į išvažiavimo rengimo komitetą įėjo V. Buknius, R. Šniukas ir L. Yonkus.

K. Laucius davė įnešimą, kad Martynui Juodžiui butų pastatytas paminklas. Tuo darbu yra susirupinę kiti klubai, tad ir Joniškių Klubas turėtų paremti jį ir prisidėti su auka pastatymui M. Juodžiui paminklo. Drg. Laucius kalbėjo plačiai ir su didele simpatija. Nutarta paaukoti 25 dolerius.

Jau tuo laiku Joniškiečių Klubas turėjo 70 narių ir išdo pinigų $181.13.

Paminklo pastatymo M. Juodžiui komitetan įėjo p-lė Ančiutė, L. Yonkus ir K. Laucius.

P-lė Ančiutė davė sumanymą surengti liepos ketvirtą dieną išvažiavimą. Nutarta surengti. Į komitetą šiam tikslui įėjo J. Butautis, S. Šalkauskienė ir p-lė Ančiutė.

Naujienų laiškas skaitytas ir vienbalsiai priimtas.

Vėl Ančiutė duoda sumanymą, kad butų surengta pasilinksminimo vakarai. Įnešimas priimtas ir komitetas išrinktas — L. Yonkus, J. Butautis ir J. Brijunas.

Lapkričio 20 d. 1927 m. susirinkimas. B. Vaitekunas į susirinkimą neatsilankė. Laikinai nutarimų raštininku išrinktas K. Kipšas.

Svarstytas klausimas vieno asmens, kuris pasiskolino iš klubo laikinai $100, užstatydamas savo savastį — du lotus— prie Archer avenue. Dalyką ištirti buvo išrinkti šie draugai: J. Butautis, J. Pauga, B. Vaitekunas. Parinko dar vieną draugą, butent B. Šniuką. (Pridursiu nuo savęs, kad lotai pasirodė ne kokios vertės ir klubo pinigų neatsvėrė).

Buvo duotas įnešimas, kad klubas paukotų Lietuvos politiniams pabėgėliams, kurie drįso priešintis dabartinei Lietuvos valdžiai. Iš iždo paaukota $10.

J. Vaičiulis davė sumanymą vietoje dar parinkti aukų. Vaičiulis ir Ančiutė surinko $12.20. Viso susidarė $22.20. Pinigai liko per Naujienas pasiųsti į Lietuvą. Tačiau atsakymo, kad aukas priėmė, ir jokios žinios niekas negavo.

K. Kipšas davė įnešimą, kad Joniškiečių Klubas paaukotų iš iždo joniškiečių biednuomenei, vargstantiems seneliams. Pranas Šalkauskas patarė iš iždo paaukoti $20. Tai ir buvo padaryta. Pataisymas, duotas R. Šniuko, kad tie pinigai pasiliktų kasoje iki komisija sužinos teisingą žmogų, kuris tą auką atiduotų Joniškio biednuomenei, buvo priimtas. Taigi nutarta pasiųsti pinigus į Joniškį, kai valdyba sužinos su tinkamais žmonėmis.

Buvo duotas įnešimas, kad klubas paukotų dr-gei B. Briedienei gėlių, kaipo Kalėdų dovaną, kuri jau dvejus metus serga ir randasi džiovininkų ligoninėje. Paskirta $5 gėlėms nupirkti ir $5 priduoti pinigais. Nuvežti dovaną įgaliotos S. Šalkauskienė, nes ji dar nuo savęs aukojo $2, Z. Kipšienė ir A. Ančiutė.

North Sidietės Briedienės naudai dar buvo surengtas vakaras, kurio visas pelnas, apie šimtas dolerių, buvo įteiktas ligonei.

Taigi, nors trumpai, nuo Joniškiečių Klubo susitvėrimo 1925 metais ir 1928 metų, pažymėjau šio seniausio klubo labdaringus ir naudingus nuveiktus darbus. —*R. Š.*

IZIDORIUS JUŠKIS
Gyveno 3437 S. Morgan St.

Mirė liepos 11 d., 10:45 val. ryto, 1943 m., sulaukęs pusės amž., gimęs Lietuvoj, Raseinių apskr., Eržvilkio parap., Pikelių kaime.

Paliko nuliudę: 2 seserys Antanina Klimas, švogeris Stanislovas ir Pranciška Jurevičienė ir šeima, brolis Juozapas, švogerka Anelė ir jų šeima, ir daug kitų giminių ir draugų. Lietuvoje — 2 seseris Petronėlę ir Oną ir kitas gimines.

Kunas pašarvotas S. P. Mažeikos koplyčioje, 3319 Lituanica Ave. Laidotuvės įvyks ketverge, liepos 15 d., 8:00 v. ryto iš kopl. į Šv. Jurgio par. bažnyčią, o po gedulingų pamaldų bus nulydėtas į Šv. Kazimiero kapines.

Visi a. a. Izidoriaus Juškio giminės, draugai ir pažįstami nuoširdžiai kviečiami dalyvauti laidotuvės ir suteikti jam paskutinį patarnavimą ir atsisveikinimą.

Nuliudę lieka:
Seserys, Brolis ir kitos Gim.
Laid. Direkt. Mažeika ir Evanauskas, Tel. YARDS 1138—1139.

FRANCIŠKA TOTORAITIENĖ, po tėvais Vidislauskaitė, gyveno 2144 W. 23rd St.

Mirė liepos 13 d., 3:00 val. ryto, 1943 m., sulaukus pusės amž., gimus Lietuvoj, Kaimelio parapijoj, Šakių apskr., Aleksendravos kaime. Amerikoj išgyveno 29 metus.

Paliko nuliudę: vyras Jonas, 2 dukterys Marcella Seehusen, žentas Fred, Ona Drews, žentas Leon ir vienas anukas, sunus Franciškus, pusseserė Salma Lutkus ir jos šeima, brolio sunus Antanas Vladis ir daug kitų giminių, draugų ir pažįstamų. Lietuvoj —sesuo Agota.

Kunas pašarvotas koplyčioj, 2110 W. 22nd Pl. Laidotuvės įvyks penktad. liepos 16 dieną, 9:30 val. ryto. Iš namų bus nulydėta į Lietuvių Tautiškas kapines.

Visi a .a. Franciškos Totoraitienės giminės, draugai ir pažįstami nuoširdžiai kviečiami dalyvauti laidotuvėse ir suteikti jai paskutinį patarnavimą ir atsisveikinimą.

Nuliudę lieka:
Vyras, Dukterys, Sunus ir kitos Giminės.
Laid. Direkt. J. F. Eudeikis, tel. YARDS 1741.

URBA Gėlės Mylintiems, Vestuvėms, Bankietam, Laidotuvėms, Papuošimams.
GĖLININKAS
4180 Archer Avenue
Phone LAFAYETTE 5800

LOVEIKIS Siunčiam Gėles Telegramu į Visas Pasaulio Dalis
KVIETKININKAS
Gėlės Vestuvėms, Bankietams ir Pagrabams.
3316 SO. HALSTED ST.
Tel. YARDS 7308

Serga A. Norkus

—v—

Jau dvi savaiti kaip serga, bridgeportietis biznierius, savininkas Universal Restorano, 750 W. 31st St., Antanas Norkus. Jis randasi Saint Georges Ligoninėj, prie 79th ir Vincennes Ave. Biznį dabar veda jo moteris, Mrs. M. Norkienė, ir duktė Valė, bet tikisi, kad nepoilgo sugrįš patsai A. Norkus, nes šią savaitę jis esąs žymiai sveikesnis.

— J. A. S.

Pp. Shimai Persikėlė Į Naują Namą Gyventi

—v—

NORTH SIDE. — Gerai žinomi north-isidiečiai, Antanas ir Minnie Shimai, persikėlė į naują namą gyventi.

Pp. Shimai pirmiau turėjo namą adresu 1420 North Fairfield avenue, o dabar nusipirko devynių apartmentų gražų namą adresu 3746 W. Wrightwood avenue, kuriame ir patys dabar gyvens.

Du Chicagiečiai Laimėjo Medalius

—v—

Garbės ženklu Purple Heart apdovanoti du chicagiečiai kariai. Vienas jų yra Max Mostowsky, 3222 W. Augusta boulevard, o kitas Charles Schapak, 3123 Douglas boulevard. Abu jie buvo sužeisti ir šiuo laiku yra ligoninėje Clinton mieste, Iowa valstijoje. Mostowsky buvo sužeistas Guadalcanale.

Pašovė Keturius Vaikinus Važiavusius Automobiliu

—v—

Leo Stults, 20 metų, 1617 W. Grand avenue, Edward Graham, 20 metų, 1649 W. Grand avenue; Carroll Mount, 22 metų, 1127 Chestnut street, ir John Ochendowski, 17 metų, važiavo automobiliu pirmadienio vakare prie Wolcott street ir Racine avenue. Kas ten paleido šratų šuvį į juos nuo šaligatvio. Visi keturi buvo sužeisti.

Policijos apklausinėjami, vaikinai paaiškino, kad vieną iš jų draugų praėjusią savaitę sumušė gengė vaikėzų, veikianti minėtoj apylinkėje. Gal but, kad tos pačios gengės nariai ir šį kartą šuvį paleido į važiavusius. Kariai mušių laukuose šaudosi, na, ir namie imamasi ginklo.

Koncertai Grant Parke

—v—

Šiandien, trečiadienį, liepos 14 d., yra duodamas viešas koncertas Grant Parke. Koncertą pildys Herman Eelber orkestras.

Koncertas prasidės 8 val. vakaro, pasibaigs apie 10 val. Publika kviečiama atsilankyti į Grant Parką. Koncertų publika klausosi nemokamai.

Mergina Vyrų Darbui Netiko

—v—

James Maloney užlaiko baseiną maudytis prie Willow Springs road. Dalinai todėl, kad dabar darbui yra sunkiau gauti vyrų, o kita dėl to, kad pritraukti daugiau biznio, Maloney pasamdė merginą, Mary Alexa, kaipo gyvybės saugotoją.

Maloney sumetimai iš karto atrodė buvę geri. Daugiau publikos važiavo čia maudytis. Bet ve kas pasirodė. Padaugėjo "skęstančiųjų" skaičius ir šaukiančių pagalbos tiek, kad Maloney nutarė maudyklos prižiurėjimui padėti vyrą. Tai, sako jis, vis gi yra vyro darbas.

Atėmė Gasolino Korteles

—v—

Clarence Schickler, 45 metų, gyvenąs adresu 302 N. New York street, Aurora mieste, Illinois valstijoje, buvo gavęs dvi gasolino knygeles butent A ir B.

Šiomis dienomis jis tačiau buvo apkaltintas tuo, kad užsiimąs gabenimu gemblerių iš miesto į priemiesčius. Vadinasi, buvo apkaltintas tuo, kad vartojąs gasoliną gembleriavimui.

Aurora miesto Racionavimo Taryba atėmė jam abi gasolino knygeles.

Be to, paaiškėjo, kad keletas kitų Aurora miesto gyventojų užsiima tokiu pat "bizniu". Daromas tyrinėjimas ir skundų atkreiptų prieš juos.

Atrodo, kad piliečių, kurie mėgina apeiti įstatymą, visuomet atsiranda.

Trys Chicagiečiai Nacių Nelaisvėje

—v—

Jungtinių Valstijų Karo Departamentas praėjusį pirmadienį, liepos 12 dieną, paskelbė vardus trijų chicagiečių karių, kurie yra Vokietijos nelaisvėje.

Vienas paimtųjų nelaisvėn yra štabo seržantas John R. Geimer, 705 West 55th street. Kitas iš nelaisvių yra technikinis seržantas William J. Condon, 4868 Concord place. Trečias nelaisvis yra leitenantas Roy P. Stealey, 33 East 24th street. Pastarasis yra kilęs iš Chicago Heights. Leitenantas Stealey tarnavo kaipo lėkiojančios tvirtovės navigatorius. Jis, manoma, turėjo parašiutu nusileisti iš lėktuvo, skrisdamas virš Vokietijos. Nelaisvėn jis pateko birželio 7 dieną.

Dviejų Chicagiečių, Prekybinio Laivyno Tarnautojų, Pasigendama

Jungtinių Valstijų laivyno departamentas paskelbė sąrašą jureivių, tarnavusių prekybiniame laivyne, kurių pasigendama. Sąraše minimi du chicagiečiai. Vienas jų yra Thomas Bryson, kurio motina gyvena adresu 4662 Winthrop avenue, o kitas Thorlief Lassen, kurio žmona gyvena 4048 W. Division street, Chicago.

Gavo Paaukštinimą

—v—

Illinois valstijoje vyriausias kariuomenės verbavimo pareigunas yra pulkininkas Paul G. Armstrong. Jo priežiuroje veikia drafto tarybos.

Dabar jis praneša, kad paaukštinimą gavo leitenantas pulkininkas, šios valstijos deputy Selective Service direktorius, leit. pulk. Victor A. Kleber. Jam tapo suteiktas pulkininko rangas.

Buvo Kilusi Ugnis

—v—

OAK FOREST, ILL. — Oak Forest prieglaudoje liepos 11 dieną, t. y. praėjusį sekmadienį, buvo kilusi ugnis. Užsidegė vargonų elektrikos motoras.

Laike pamaldų kunigas atsigrįžo į maldininkus įnamius ir paprašė juos apleisti koplyčią.

Ugnis buvo tuojau likviduota. Kunigas užbaigė mišias laikyti vienas pats. —*Įnamis.*

Mirė Dar Vienas Ugniagesis Sužeistas Gaisre

—v—

Aštuoni ugniagesiai žuvo dėl gaisro, kuris kilo praėjusio penktadienio rytą, liepos 9 dieną, adresu 419 West Superior avenue.

Vakar, liepos 13 dieną, mirė dar vienas ugniagesis, sužeistas tame gaisre. Jis buvo ugniagesių komandos kapitonas Matthew McDonough, 37 metų. Jis yra devinta minėto gaisro auka.

Pavogė 19 Furkaučių

Devyniolika furkaučių pavogta iš Markman Credit Clothing krautuvės adresu 3144 Lincoln avenue.

ANTHONY B. PETKUS
LAIDOTUVIŲ DIREKTORIUS
6812 S. Western Ave. — Telefonas GROVEHILL 0142
1410 S. 50th Ave. — Cicero, Illinois — Telefonas CICERO 2109
KOPLYČIOS VISOSE MIESTO DALYSE.

LAIDOTUVIŲ DIREKTORIUS
John F. Eudeikis
SENIAUSIA IR DIDŽIAUSIA LAIDOJIMO ĮSTAIGA
AMBULANCE
DIENĄ IR NAKTĮ
Visi Tel. YARDS 1741-1742
4605-07 So. Hermitage Ave.
4332—34 S. California Avenue
Telefonas LAFAYETTE 0727
Dykai KOPLYČIOS VISOSE CHICAGOS DALYSE
Klausykite musų radio programo pirmadienio ir ketvirtadienio vakarais nuo 8—iš stoties WGES (1390 kilo.)
Su POVILU ŠALTIMIERU

Laidotuvių Direktoriai

NARIAI Chicagos, Lietuvių Direktorių Asociacijos

Ambulance Patarnavimas Dieną ir Naktį
TURIME KOPLYČIAS VISOSE MIESTO DALYSE

LACHAWICZ IR SUNŲS
SKYRIUS 42-44 EAST 108th STREET — Tel. PULLMAN 1270
2314 WEST 23rd PLACE — Phone CANAL 2515

L. BUKAUSKAS
10821 SO. MICHIGAN AVENUE — Phone PULLMAN 9661

ANTANAS M. PHILLIPS
3307 LITUANICA AVENUE — Phone YARDS 4908

J. LIULEVIČIUS
4348 SO. CALIFORNIA AVE. — Phone LAFAYETTE 3572

P. J. RIDIKAS
3354 SO. HALSTED STREET — 710 WEST 18th STREET
Telephone YARDS 1419

I. J. ZOLP
1646 WEST 46th STREET — Phone YARDS 0781

MAŽEIKA — **EVANAUSKAS**
3319 LITUANICA AVENUE — Phones YARDS 1138—1139

SUSIRINKIMAI

—v—

PALAIMINTOS LIETUVOS DRJOS mėn. susirinkimas įvyks treč., liepos 14 d., kai 7:30 val. vak., Ch. Lietuvių Auditorijoj, 3133 So. Halsted St. Visi nariai kviečiami dalyvauti.

—**Lucille S. Dagis, rašt.**

—v—

Chicagos Draugijų, Kliubų Valdybos 1943 Metams

—v—

LIETUVIŠKA TEATRALIŠKA DRSTĖ RUTOS No. 1 VALDYBA 1943 METAMS: F. Aušra—pirmininkas, 3949 So. Artesian Ave.; A. Metrauskas—pirm. pagelb., 3303 So. Halsted St.; F. Zukauskas—nut. rašt., 3515 So. Lituanica Ave.; A. Alejunienė—finansų rašt., 3429 S. Union Ave., tel. Yards 2054; M. Kairis—kontrolės rašt., 3530 So. Union Ave.; E. Tamson—kasos globėja, 3139 So. Emerald Ave.; J. Yuškėnas—kasierius, 2547 W. 45th St.; T. Šalkauskas—ligonių apiekunas, 2514 W. 70th St.; T. Seletskis—durų maršalka, 3935 S. Talman Ave.

DRAUGYSTĖS TAUTIŠKOS GARSAUS VARDO LIETUVIŲ IR LIETUVAIČIŲ VALDYBA 1943 M.: Edvard Yutka—pirm., 4610 So. Wolcott; Peter Svetrunas—pirm. pagelb., 4514 S. Washtenaw Ave.; Justin Yuškenas—nut. rašt., 2547 West 45th St.; Anton Ivonaitis—finansų rašt., 5542 So. Talman Ave.; Plesida Pikturna—kasierius, 1425 W. 45th St.; Frank Diktus—kasos globėjas, 4549 S. Hermitage Ave.; Jonas Norkus—kasos kontr. 4523 So. Talman Ave.; Juozas Yucikas—maršalka, 4624 S. Mozart St.; Agota Czesna—ligonių apiekunas, 4501 So. Paulina St.; Antanas Ivonaitis—ligonių apiekunas, 5542 So. Talman Ave.; Frank Diktus—teisėjas, 4549 So. Hermitage Ave.

AMERICAN LITHUANIAN CITIZENS CLUB 12 WARDO VALDYBA 1943 METAMS: J. Yuška—pirmininkas, 7138 So. Rockwell St.; N. Klimas—pirm. pagelb., 4516 S. California Ave.; Paul J. Petraitis—nutar. rašt., 812 W. 33rd St.; L. S. Dagis—fin. rašt., 2902 W. Pershing Rd.; A. Kvedaras—kontr. rašt., 4246 S. Maplewood Avenue; Rose Litvinas—kasos glob., 4428 So. Western Ave.; J. Mikšis—kasierius, 3990 Archer Ave.; J. Balcitis—maršalka, 2880 W. 40th St.; Dr.-kvotėjas Dr. T. Dundulis, 4157 Archer Ave.; Kontrolės komisija: K. Adomonis, F. Jakavičia, F. Seiver, J. Balnis, Gust Green. Susirinkimai atsibuna kiekvieno mėnesio trečią (3) sekmadienį. Į klubą priimami vyrai ir moterys lygiomis teisėmis.

PALAIMINTOS LIETUVOS DRJOS VALDYBA 1943 METAMS: Pirm. J. Jacka, 6504 So. Rockwell St., Republic 7929; Vice-pirmininkas Frank Bakutis, 2603 W. 69th St., Hemlock 4638; Rašt. Lucille S. Dagis, 2902 W. Pershing Road, Lafayette 8120; Iždininkas Thomas S. Janulis, 3430 S. Morgan St., Yards 4863; Fin. rašt. Frank A. Miklin, 4917 So. Komensky Ave., Lafayette 5211; Kasos Globėjas Frank Sherpetis; Kontr. Rašt. Frank Margevičia; Maršalka Vincas Balsis. Susirinkimai laikomi kas antrą trečiadienį kaip 7:30 val. vakaro Chicagos Lietuvių Auditorijoj, 3133 So. Halsted St.

PASKOLOS DAROMOS
ANT 1-MŲ MORGIČIŲ
GREITAI IR PIGIAI MĖNESINIAIS ATMOKĖJIMAIS

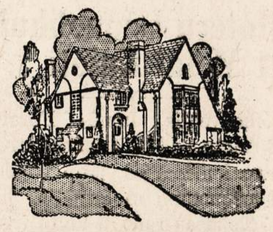

MUTUAL FEDERAL
SAVINGS and LOAN ASSOCIATION OF CHICAGO
2202 W. Cermak Road
Telefonas: CANAL 8887
Ben. J. KAZANAUSKAS
SEKRETORIUS.

FOR VICTORY BUY UNITED STATES BONDS ★ STAMPS

SUMAŽINO SVIESTO IR SURIO KIEKĮ CIVILINIEMS GYVENTOJAMS

Karo Maisto Administracija paskelbė, kad nuo liepos 1 dienos sumažintas kiekis surio, sviesto ir kai kurių kitų pieno produktų civiliniems Amerikos gyventojams.

Sumažinimas yra toks: Kuomet metai prieš tai kiekvienam šalies civiliniam gyventojui teko po 16 su puse svarų sviesto per metus, tai šį metą, kuris prasidėjo nuo liepos 1 dienos, kiekvienam civiliniam gyventojui sviesto per metus teks tik po 13 svarų.

Taipgi šįmet, skaitant šio patvarkymo metus nuo liepos 1 dienos šių metų, surio teks vienam gyventojui apie septynis svarus mažiau, negu teko jo pernai. Čia kalbama apie "pernykščius metus" ta prasme, kad tie "pernykščiai" metai pasibaigė birželio 30 dieną šių metų.

Einamais metais (nuo liepos 1 dienos) 80 nuošimčiai viso gaminamo sviesto bus skiriama civiliniems gyventojams. 15 nuošimčių sviesto teks Amerikos ginkluotoms jėgoms ir penki nuošimčiai plauks Rusijai.

Surio produkcija bus taip skirstoma suvartotojams: Amerikos civiliniems gyventojams teks 55 nuošimčiai, o ginkluotoms jėgoms, pašalpai teikti svetimose šalyse ir kitokiems reikalams bus skiriama 45 nuošimčiai.

Paskirstymas surio, sviesto ir kitų pieno produktų bus pravestas tokiu budu, kad valdžia reikalaus gamintojus atidėti į šalį reikiamą jos supirkimams kiekį, o likusią dalį paleisti į rinką.

Numatoma, kad skaičius punktų, pagal kuriuos dabar yra perkami suris ir sviestas, bus padaugintas. Kaip žinoma, iki šiol pav. surio svarui buvo imama aštuoni racionavimo knygelės punktai. Ateity tur but svarui surio bus imama daugiau punktų.

Banko Samdiniai Nutarė Įstoti Į Amerikos Darbo Federaciją

Chicagoje, City National Bank and Trust Company 44 sargai laimėjo unijos pripažinimą. Jie nubalsavo įstoti į Amerikos Darbo Federacijos uniją, butent į Building Service Employes organizacijos lokalą.

Moterų Užpuolikui 21 Metai Kalėti

Juodveidis James Forston, 28 metų, 444 E. 46th street, buvo kaltinamas, kaip papildęs 20 užpuolimų moterų So. Sidėje. Teismas rado jį kaltą ir paskyrė bausmę jam 21 metus kalėti.

Kareivių Giminaičiams Pirmenybė Valdžios Namuose Gyventi

Chicago Housing Authority atstovas pareiškė, kad ateity pirmenybė valdžios pastatytuose namuose gyventi bus teikiama tokioms šeimoms, kurių tėvai tarnauja Amerikos ginkluotose jėgose.

Dalykas yra toks, sako valdžios namų prižiurėtojai, kad daugiau imama kariuomenėn vyrų, kurie yra šeimų tėvai. Taigi visai tinka, kad paliktos jų šeimos gautų vietos valdžios namuose gyventi, ypatingai jeigu jos turi mažų vaikų.

Tačiau namų prižiurėtojai pareiškė, kad karių šeimoms pirmenybė gyventi valdžios namuose bus duodama tik tais atvėjais, kai šeimų ir jų tėvų algos, skyriamos šeimoms užlaikyti, neviršija $1,200 per metus sumą.

Detroitietį Apiplėšė Bridgeporte

John Turkoski, 50 metų, atvyko iš Detroito į Chicagą savo brolio atlankyti. Kai Turkosi išėjo iš savo brolio namų, 537 West 31st st., tai jį užpuolė trys moters ir du vyrai ir atėmė iš jo $172.

Sulaikė Tilto Statybą Per Chicagos Upę Canal Gatvėje

Karo Produkcijos Taryba sulaikė statymą tilto per Chicagos upės pietinę šaką Canal gatvėje. Nurodoma, kad yra jaučiamas trukumas reikiamos statybai medžiagos ir kad todėl teks palikti darbą nebaigtą kol karas tęsis.

Nemokės Angliakasiams Už Streiko Laiką

Illinois valstijoje veikia nedarbo apdraudos įstatymas, pagal kurį yra mokamas darbininkams atlyginimas, kai jie nedirba. Tačiau valstijos pareigunai neketina mokėti angliakasiams nedarbo apdraudos už tą laiką, kurį jie streikavo birželio mėnesį.

Sako, Kainos Žemesnės, Palyginus Su Pereito Karo Kainomis

Raymond McKeough, Kainų Administratorius Chicagos srity, informuoja, kad per paskutinius mėtus vidutinės chicagiečio išlaidos krautuvės siekė $489. Jeigu kainos butų buvusios tokio aukštumo, kaip kad buvo praėjusio karo metais, tai vidutinės chicagiečio išlaidos pernai butų siekusios $660, sako McKeough.

Nepavyko Nusiskandinti

Charles Kovalick, 62 metų, 765 W. Van Buren, įšoko į Michigan ežerą. Mėgino nusiskandinti. Tačiau jį ištraukė iš vandens kareivis Raymond Thuss.

Prašytojų Pavežti Skaičius Sumažėjo

Automobilistams gerai žinomas vaizdas — stovi vyras (dažniau jaunuolis) kelio šone, iškėlęs nykštį. Tai ženklas, kad stovintis prašo pavežti jį.

Ir tokių prašytojų budavo daugybė. Vyrai, vaikai, jaunuoliai, kartais ir mergaitės.

Dabar Illinois valstijos ir Chicagos miesto policija praneša, kad skaičius prašytojų pavežti juos automobiliais valstijoje žymiai sumažėjo.

Sumažėjimo bendra priežastis tai karas. Daug jaunuolių 18 metų ir panašaus amžiaus paimta kariuomenėn. Kiti, kurie nepaimti kariuomenėn, dirba įmonėse ir neturi laiko važinėtis. Dar kiti, kurie ypač vasaros metu prašydavo pavežti, yra mokyklų vaikinai. Ir jų nemažas skaičius išvažiavo į ukius arba dirba darbą atostogų metu.

CLASSIFIED ADVERTISEMENTS

HELP WANTED—FEMALE
Darbininkių Reikia

MERGINŲ ir MOTERŲ
KARINIO MAISTO PRAMONĖ

AUKŠČIAUSIA INDUSTRINĖ MOKESTIS

Pradžiai mokestis 62c. į valandą.
93c. po 8 valandų dienos darbo arba 40 valandų į savaitę
$1.24 į valandą 7 darbo dieną savaitėje.
5c. valandai naktimis, bonus dabar mokamas.
Nereikia mokėti unijos mokesčio.
SENIORITETO TEISĖS
GARANTUOTA DARBO SAVAITĖ.
Apmokamos atostogos po 1 metų tarnybos. Ligoninės išlaidos.
Gyvybės ir ligoj apdrauda.
TINKAMA PRIEŽIURA
KARO BONŲ DOVANOS
šalia Stock Yard'ų.
GERA TRANSPORTACIJA.

AGAR PACKING AND PROVISION CORP.
4057 SO. UNION AVE.

ARBA EMPLOYMENT OFFICE,
1236 MILWAUKEE AVE.

REIKIA
MOTERU
DIRBTUVĖS DARBAMS

butiniausioj industrijoj.

PHOENIX METAL CAP COMPANY
2444 W. 16th Street

MAISTAS YRA REIKALINGAS PERGALEI

Jųs galite pagelbėti aprupinti musų kovojančius vyrus maistu, kuris padės laimėti karą.

MERGINOS IR MOTERYS, tarpe 18 ir 60 metų amžiaus, yra reikalingos kaipo dirbtuvės darbininkės —

CAMPBELL SOUP COMPANY.

Mokestis pradžiai—55c. į valandą ir 10% bonus yra mokamas už naktinį darbą.

Jeigu jaučiatės tinkanti vyro darbui, jųs ir gausite vyro algos ratą.

CAMPBELL SOUP COMPANY
(Central Division)
2550 W. 35th Street

- Prosintojų
- Patikrintojų prie geresnės rųšies skalbiamų suknelių

Moterys ir Merginos — jeigu jus interesuoja švari, maloni ir šviesi dirbtuvė, štai jums yra proga patikrinimo ir prosinimo departamente. Patyrimas pageidaujamas, bet nebutinas.
GERA MOKESTIS PRADŽIAI IR BONUS. KREIPKITĖS —
Tabin-Picker and Co.
4119 BELMONT AVE.

LENGVAS TRIMAVIMO DARBAS dėl patyrusių moterų. Rata 55c. į valandą. Pradinės gaus 50c. į valandą. Laikas ir pusė už viršlaikį. Matykite Mr. Comens—RUBBER MILL, 401 NORTH MORGAN.

MERGINŲ AMŽIAUS 16 iki 18, mokytis sudėstyti mažas dalis. Nuolat darbas, patyrimas nebutinas. Atsineškite gimimo metrikus.
STANDARD ELECTRIC MFG. CO.
941 Wrightwood Ave.

Hoteliui Tarnaičių Ir Valytojų
Nuolatinis darbas. Labai maloni aplinka.
$77 IKI $80 MĖNESIUI.
Atsišaukit Housekeepers' Office
EDGEWATER BEACH HOTEL
5349 SHERIDAN ROAD.

HELP WANTED—FEMALE
Darbininkių Reikia

MERGINŲ ir MOTERŲ
DĖL
100% War Work
PLUS
Darbai po Karo

Norinčios dirbti arba norinčios mokytis gerai apmokamos ateities radio šakoj. Darbas plus mokyklos lavinimasis prie geriausios, pripažintos radio kolegijų įstaigos visiškai dykai. Vietos atidaros dabar:
Assemblers
Cable Makers
Wirers
Solderers
Riveters
Radio Line Inspectors
Sheet Metal Inspectors
Pre-Testers
Packers.

Gerai suplanuotas laikas paaukšinti tas, kurios bus kvalifikuotos į atsakomingesnį darbą ir aukštesnei algai.
ATSIŠAUKITE:
The Hallicrafters Co.
2611 So. Indiana. Calumet 1600.

REIKIA MOTERŲ
Valyti ir Plauti Ofisus.
44c. į valandą. pradžiai.
PENKIOS VALANDOS KASNAKT
Valandos nuo: 6:00 iki 11:00 vakaro.
6 DIENOS Į SAVAITĘ.
ROOM 833
400 WEST MADISON.

MOTERŲ — MERGINŲ
Naktų dienų darbui, valyti, pilną arba dalį laiko. Gera mokestis. Nuolat darbas. Valgis, uniformos. Atsišaukite į Housekeeper —
PRESBYTERIAN HOSPITAL
1753 W. Congress.

REIKIA MERGINŲ dirbti prie bindery. Nuolat darbas. Gera mokestis kol mokysitės. Atsišaukite 1 aukštas. 124 W. Polk St., Miss O'Leary.

OPERATORKŲ
Burlap, bovelninių maišų. Nuolot darbas. Gera mokestis geroms darbininkėms. American Sack Corp., 329 W. 24th Place, arti Canal St.

OPERATORKŲ
Prie siuvamų mašinų darbo. Paprastas hemming ant stalo audeklo ir napkins. Gera mokestis ir viršlaikis. Geros darbos sąlygos. Nuolat darbas dabar ir po karo.
R. A. BRIGGS CO.
633 Milwaukee Ave. MONroe 0234.

Bindery Merginų
Automatic Christian stitchers. Nuolat darbas, gera mokestis. Atsišaukite 1 aukštas. 124 W. Polk St. Miss O'Leary.

TARNAITĖS — $70.00
dėl furnišiuoto apartmentinio hotelio. Malonios darbo sąlygos. Nereikia sekmadienį dirbti.
629 Deming Place, LINcoln 6234.

REIKIA MOTERŲ
Housekeeping department, 7 val. i diena. Gera mokestis, nuolat darbas. Prieinama nuolaida ant pirkinių. Malonios darbo sąlygos. Atsišaukite į Employment Office, 9-as aukštas.
THE FAIR STORE
STATE AND ADAMS.

REIKIA OPERATORKŲ
Single needle jėgos mašinos.
TURI BUTI PIRMOS KLASĖS.
Aukščiausia mokestis, nėra apsigynimo dirbtuvė.
1401 WEST ERIE.

REIKIA MOTERŲ skirstyti knygas, popierius ir skudurus. Gera mokestis.
Western Paper Grading Co.
1101 So. Fairfield Ave.

REIKIA MOTERŲ, nepatyrusių lengvam dirbtuvės darbui. Gera mokestis pradžiai. Atsišaukite Helen Fritz, 1233 George St.

KASIERKŲ IR COUNTER GIRLS.
Dienoų darbas. Gera mokestis.
Geros valandos.
LASALLE CAFETERIA COMPANY
600 South Wabash.

AUTOS—TRUCKS WANTED
Automobilių ir Trokų Reikia

PARDUOKITE SAVO AUTOMOBILĮ
WAREHOUSING CO.
NEEIKVOKITE LAIKO!
Tuojaus Cash—Nėra atidėliojimo.
Visi Telefonai:
VICTORY 0912

HELP WANTED—MALE
Darbininkų Reikia

Reikia DARBININKŲ
KARINIO MAISTO PRAMONĖ

AUKŠČIAUSIA INDUSTRINĖ MOKESTIS.

Pradžiai mokestis 72½c. į valandą
$1.08¾ po 8 valandų dienos darbo arba 40 valandų savaitę.
$1.45 į valandą, 7 darbo dieną savaitėje.
5c. valandai naktimis, bonus dabar mokamas.
Nereikia mokėti unijos mokesčio.
SENIORITETO TEISĖS.
GARANTUOTA DARBO SAVAITĖ.
Apmokamos atostogos po 1 metų tarnybos. Ligoninės išlaidos.
Gyvybės ir ligoj apdrauda.
TINKAMA PRIEŽIURA
KARO BONŲ DOVANOS.
šalia Stock Yard'ų.
GERA TRANSPORTACIJA.

AGAR PACKING AND PROVISION CORP.
4057 SO. UNION AVE.

ARBA EMPLOYMENT OFFICE,
1236 MILWAUKEE AVE.

DEMESIUI!

DARBININKŲ
Turret Lathe Instructor
Lathe Hands
Electrician
Int. Grinders
Tool Grinder
Repair Trainees
Hobbers
Boring Mill
taipgi

LAISVŲ NUO DRAFTO

kurie pastaruoju laiku dirbo kaipo precision inspection training. Šitos vietos randasi tik 3-čiame šifte nuo 11 val. vakaro iki 7 val. ryto.

AUKŠČIAU SAKYTI REIKALINGI DĖL PADIDINIMO DARBO.

100% KARINIS DARBAS

Gimimo metrikai ir kiti paliudymai atsakomybės reikalingi.

BRAD-FOOTE GEAR
1306 S. Cicero Ave.

Bile Amžiaus Vyrų
Patyrimas nebutinas. 100% karinis darbas. Gera mokestis, nuolat darbas. 1846 Kilbourn Ave.

BUTINOJ INDUSTRIJOJ
VYRAMS PROGA DIRBTI REGULIARIAI IR EKSTRA VALANDAS IŠKRAUNANT KARUS, ĮSKAITANT SUBATA IR NEDĖLIA.
GERA MOKESTIS. ATSIŠAUKIT:
CHICAGO COLD STORAGE WAREHOUSE CO.,
1526 S. STATE ST.
Tel. CALUMET 4340.

UPHOLSTERERS
Sekcijų darbas. Nuolat darbas.
AUKŠČIAUSIA MOKESTIS.
Pradinius išmokysime darbo.
S. J. CAMPBELL CO.,
1335 Altgeld St.

SHEET METAL MECHANIKŲ
Pagelbininkų, nuolat darbas. Gera mokestis. 5047 N. Clark St.

NAKTINIO GARAŽO superintendento. Gera alga. Matykite Miss Froman, Room 507, 221 N. LaSalle Street.

MEDŽIO DARBININKŲ
Machine hands, cabinet makers ir finišerių. Butinoj industrijoj. Nuolat darbas. Gera mokestis. Illinois Wood Products Corporation, 2512 South Damen Ave.

BUS BOYS
NUOLAT DARBAS, GERA ALGA.
Malonios darbo sąlygos.
Atsišaukit Housekeepers' Office
EDGEWATER BEACH HOTEL
5349 SHERIDAN ROAD.

MACHINE MOLDERS, liejyklos pagelbininkų. Capital Brass and Aluminum Foundry Co., 2700 No. Campbell Ave.

HELP WANTED—MALE
Darbininkų Reikia

REIKIA
VYRŲ
DIRBTUVĖS DARBAMS

butiniausioj industrijoj.

PHOENIX METAL CAP COMPANY
2444 W. 16th Street

DARBININKŲ
100% Karinis Darbas
75c
į valandą pradžiai; laikas ir pusė virš 8 valandų į dieną.
40 VALANDŲ SAVAITĖ.
INDUSTRIAL METAL FABRICATORS, INC.
2300 W. 63rd St.

Neatsiliepkite, jeigu dabar kitur dirbate reikalingą karinį darbą.

REIKIA MAŠINISTŲ
- GRINDER HANDS,
- ENGINE LATHE HANDS,
- MILL RIGHTS IR ELECTRICIANS.

GEROS DARBO SĄLYGOS, DAUG VIRŠLAIKIO. GERA MOKESTIS, ATSIŠAUKITE:
INLAND STEEL CONTAINER CO.
6532 SO. MENARD AVE.

REIKIA NAKTINIO JANITORIAUS
TRUMPOS VALANDOS.
40 valandų į savaitę.
7 NAKTYS Į SAVAITĘ.
$125.00 pradžiai.
400 WEST MADISON ST.
KAMBARYS 833.

- DARBININKŲ—VIRTUVĖJE
- SKALBIMO DARBAS,
  - BUS BOYS
  - PORTERIŲ
  - HOUSEMEN.
  - PLOVĖJŲ-VALYTOJŲ,
- LANGŲ PLOVĖJŲ,
- LENGVAS VALYMO DARBAS.

Atsišaukite Timekeepers' Office
EDGEWATER BEACH HOTEL
5349 SHERIDAN ROAD.

AUTO MECHANIKŲ.
Front ir correction man. Turi buti patyręs prie weaver front end ir mašinų.
LOEBER MOTORS
1111 N. CLARK ST.
SUPerior 0961.
Matykite
Mr. Lesch, Service Mgr.

REIKIA VYRŲ
Prie šildymo, artavojimo ir prie punch press darbų. Patyrimas nebutinas.
38 METŲ IR SENESNIŲ.
Etna Ball Bearing Mfg. Co.,
4600 SCHUBERT AVE.

REIKIA SHIPPING CLERK
Turi neblogai mokėti anglišką kalbą. Viršlaikis. Atsišaukite į
ARCUS TICKET COMPANY
348 NORTH ASHLAND.

PUNCH PRESS OPERATORKŲ
Dienų arba naktų darbas. Daug viršlaikio. Karinis darbas. Amžius nėra apribotas.
3600 W. Potomac

VIDUTINIO AMŽIAUS JANITORIAUS ir handy man į daktaro kliniką. Mokestis, kambarys ir valgis. Atsišaukite 4607 Champlain Ave. nuo 2 iki 8 vakaro.

REIKIA VYRŲ
sandėlio darbams. Butiniausia industrija. Aukščiausia mokestis.
Chicago Bonded Warehouse Company,
6100 S. ARCHER AVE.
ARGO, ILLINOIS.
Tel. PORtsmouth 7136.

PATYRUSIŲ VYRŲ prie motor truck bodies. 3911 Armitage Ave.

Porterių
$23. 44 valandos į savaitę, pastovus darbas. Lengvas darbas. Little Corporal Co. 231 S. Green St. 5 lubos.

HELP WANTED—MALE
Darbininkų Reikia

MEDŽIO DARBININKŲ
cabinet makers, assemblers, pagelbininkų, sanders. Karinis darbas.
DOETSCH and BAUER,
1534 Altgeld.

REIKIA VAIKINŲ į stock shipping room. Pageidaujama high school baigusių. Proga progresuoti.
Richter Friedlander Co.,
65 East South Water St.

BELT SANDERS, SPRAYERS
Gera mokestis, nuolat darbas. Reikia vaikinų, 16 metų ir senesnių. Lengvas darbas. Ateikite tuojaus.
CHICAGO CABINET CO.,
6100 W. Grand Ave.

VIDUTINIO AMŽIAUS VYRO nuolatiniam darbui maliavų dirbtuvėje. Išdirba karinius produktus. Patyrimas nebutinas.
V. J. DOLAN and COMPANY,
1830 North Laramie St.

HELP WANTED—MALE-FEMALE
Reikia Darbininkų-Darbininkių

Michigan
REIKALINGA PATYRUSI moteris kriaučka dirbti už miesto ribų. Gera mokestis. CHERIN, 930 2nd St., Muskegon, Mich.

REIKIA VYRŲ IR MOTERŲ
Kišenių siuvėjų, pamušalo siuvėjų, nuprosintojų, siulių nuprosintojų. Kriaučių ir rankovių beisterių. Kraštų ir pamušalo beisterių. Moteriški ir vyriški kautai. Nuolat darbas, gera mokestis. Daug viršlaikio.
Box 2736,
1739 SO. HALSTED STREET.

FOR RENT—IN GENERAL
Rendai—Bendrai

RENDON ŠTORAS. Buvo shoe repair shop per 20 metų. Visų tautų apgyventa. Yra gyvenimui kambarys. 2 mėnesiai rendos dykai. 1752 W. 57th St.

RENDON 5 KAMBARIŲ flatas. Vana, 3 miegkambariai, antros lubos. Užpakalinis namas. Geram stovyje. Renda $22.00. Atsišaukite. 927 W. 34th Place, tel. YARDS 2569

REAL ESTATE—FOR SALE
Namai Žemė—Pardavimui

PARSIDUODA 5 KAMBARIŲ COTTAGE, cementinis pamatas, arti Chicagos, 3½ akro žemės, didelį medžiai, taksų $23.00. Kaina $3,750.

SOUTH SIDE
Turi buti parduotas fornišiuotas apartmentinis namas, murinis, gasas, stokeris; renda arti $700 į mėnesį. Kaina $25,000.

Pardavimui farmos arti Chicagos ir pasirinkimas mažų ir didelių namų. Ką turite mainyti?
Z. S. MICKEVICE, 2506 W. 59th Street
Tel. REPUBLIC 7731.

2 AUKŠTU KAMPINIS MEDINIS, MODERNIŠKAS NAMAS.
6 kambarių flatas, krautuvė ir 4 kambariai. Užpakaly 4 kambarių cottage. Beismentas 2—2—2. Pajamų $80 į mėnesį. Padarykite savo pasiulą.
619 West 18th Street.

2 AUKŠTU MEDINĖ STUBA.
Įplaukų $90.00 į mėnesį. $5,500. Išmokėjimais. Atsišaukite po 6 val. vak. ir visą dieną sekmadienį.
4556 So. Marshfield Ave.

Bargenas Greitam PARDAVIMUI
2 aukštų medinė rezidencija, 7 kambariai, stikliniai miegami porčiai, stiklinis vasaros dining room, screen front porch, 2 karų garažas, 38 pėdu kampinis lotas.
3100 N. Natoma Ave.

LOTAS 100x125 prie Crawford, arti mokyklu, transportacijos. Už cash pigiai. H. Miller. Rt. 2, Box 21M, Chicago Heights. Chicago Heights 913Y4.

Iowa
DIDELIS LOTAS IR STUBA — 7465 South Shore Drive. Geroje vietoje dėl investavimo. Zona dėl 26 aukštų apartmento arba viešbučio. 75th Street, vieta dėl biznio ir apsigynimo. etc. Mrs. Elizabeth McBride, Pella, Iowa.

FARMS FOR SALE
Ukiai Pardavimui

Michigan
80 AKRŲ. 20 AKRU didelio miško. Spring fed lake. Privatiška.
V. L. FENSTERMACHER,
Marcellus, Mich.

Michigan
Parsiduoda 80 akrų FARMA
prie Daggett, Mich 6 kamb. namas ir geri budinkai, 7 melžiamos karvės, arkliai ir kiti gyvuliai ir paukščiai, ir mašinerija. Agentai neatsišaukite. Amelia Salp, Box 12, Daggett, Michigan.

Michigan
60 AKRŲ — 40 akrų dirbamos. Javai, miškas, vandeninga ganykla ir tvoros. Elektrika, budinkai. E. Chenchinsky, Route 1, Pullman, Michigan.