The First and Greatest Lithuanian Daily in America
NAUJIENOS
THE LITHUANIAN DAILY NEWS
PUBLISHED BY THE LITHUANIAN NEWS PUB. CO., INC.
1739 South Halsted Street, Chicago, Illinois
Phone CANal 8500
Pirmas ir Didžiausias Lietuvių Dienraštis Amerikoje

NAUJIENOS
THE LITHUANIAN DAILY NEWS
Entered as second-class matter March 7, 1914 at the Post Office at Chicago, Ill., under the Act of March 3, 1879

The First and Greatest Lithuanian Daily in America
NAUJIENOS
THE LITHUANIAN DAILY NEWS
PUBLISHED BY THE LITHUANIAN NEWS PUB. CO., INC.
1739 South Halsted Street, Chicago, Illinois
Phone CANal 8500
Pirmas ir Didžiausias Lietuvių Dienraštis Amerikoje

VOL XXX | Kaina 3c | Chicago, Ill., Pirmadienis, Liepos-July 19 d., 1943 | No. 168

J.V. LAKUNAI NUSKANDINO 7 JAPONU LAIVUS

BOUGAINVILLE UOSTE AMERIKIEČIAI NUMUŠĖ 49 PRIEŠO LĖKTUVUS

200 Amerikos lėktuvų 20 min. laikotarpyj griovė priešo karo bazes Salomonų salose

SĄJ. ŠTABAS P. PACIFIKE, liep. 18 d. — Daugiau negu 200 įvairios rūšies J.A.Valstybių karo lėktuvų smarkiai bombardavo japonų karo bazę Salomonų salyne, paskelbė štabas. Amerikos lakunai užpuolė japonus Buin-Faisi uoste, kuris randasi pietinėje Bougainville salos dalyje.

Bougainville saloje kovos tęsėsi 20 minučių. Amerikiečiams pavyko nuskandinti 7 japonų laivus ir numušti 49 priešo lėktuvus.

Lakunams pavyko nuskandinti vieną kreiserį, du destrojerius ir keturis transporto laivus. Išmestos bombos sunaikino apie pusę karo laivų, kurie bombardavimo metu stovėjo uoste.

Buin-Faisi bazė turi labai didelės svarbos, nes iš čia japonų karo jėgos plaukia į N. Georgijos sritį, kur amerikiečiai veda žutbutiną kovą dėl Munda bazės. Bougainville bazėje japonai laikydavo greitus karo laivus, kurie nakties metu bandydavo prasiveržti Munda sritin ir iškelti ten esantiems kareiviams reikalingų sustiprinimų ir karo medžiagos.

Tuo pačiu metu kiti Amerikos lėktuvai bombardavo Kahili uostą, kad japonai negalėtų suorganizuoti pasipriešinimo. Kahili aerodrome lakunams pavyko sunaikinti kelis ant žemės stovėjusius lėktuvus.

Buin-Faisi srityje japonai labai atkakliai priešinosi Amerikos lakunams, bet geriau ginkluoti J.V. lėktuvai sudavė skaudžių smugių gynėjams.

Munda srityje eina kova be pertraukos. Sąjungininkų aviacija padeda kareiviams vesti kovas su japonais vietos džiunglėse. Amerikiečiai puolė japonų pozicijas Bairoko srityje.

Munda srityje sąjungininkų žvalgai priartėjo prie japonų aviacijos bazės. Vietomis kovos eina dviejų mylių atstumoje nuo priešo bazių.

N. Ginėjos srityje kovos vystosi sąjungininkų naudai. Australijos ir Amerikos kareiviai randasi tiktai 7 mylių atstumoje nuo Salamaua. Sąjungininkai valo Mubo sritį nuo užsilikusių japonų.

500 BOMBANEŠIŲ NAPOLIO UOSTĄ SU ŽEME SULYGINO, SAKO LAKUNAI

Oriolo fronte rusai sumušė nacių diviziją, marš. von Kluge traukia frontan atsargas

LONDONAS, liep. 18 d. — Praeitą naktį 500 sąjungininkų lėktuvų bombardavo Napolio uostą, sako žinios iš šiaurės Afrikos.

Grįžusieji lakunai tvirtina, kad šis p. Italijos uostas su žeme sulygintas. Sąjungininkams pavyko padegti gazolino atsargas, vietomis liepsnos kilo 5,000 pėdų aukštumon.

Per Napolio uostą italai siuntė karo atsargas į Sicilijos frontus. Puolime dalyvavo Amerikos ir britų lėktuvai.

—v—

Rusai išnaikino nacių diviziją

—v—

MASKVA, Rusija, liep. 18 d. — Oriolo fronte sovietų kariuomenė prasilaužė per nacių linijas, dviejose vietose persikėlė per upę ir išnaikino ištisą nacių diviziją, skelbia sovietų štabas.

Sovietų kariuomene žengia pirmyn visame Oriolo fronte, rusai naikina nacių apkasus.

Turima žinių, kad nacių marš. von Kluge traukia visas savo atsargas į Kursko-Oriolo frontą.

—v—

Rusai artėja prie Oriolo miesto

—v—

LONDONAS, liep. 18 d. — Sekmadienį paskelbti sovietų štabo pranešimai sako, kad Oriolo fronte rusams pavyko nužengti 8 mylias pirmyn.

Rusai užėmė keturis kaimus ir artėja prie nacių laikomos Oriolo bazės.

Iš Rusijos atėjusios žinios sako, kad Kubanės fronte prasidėjo mūšiai, rusai puola vokiečių pozicijas.

—v—

Išgelbėjo 150 J.V. jurininkų

—v—

P. PACIFIKO ŠTABAS, liep. 18 d. — Kai nuskendo Amerikos kreiseris "Helena", apie 150 jurininkų pasiekė vieną japonų laikomą salą N. Georgijos salyne.

Krantus pasiekę jurininkai pajėgė pranešti Pacifiko štabui apie savo buveinę.

Amerikos karo laivas surado išsigelbėjusius jurininkus ir atvežė į laivyno bazę. Torpedavimo metu buvo išgelbėti 600 "Helena" jurininkų.

—v—

Armija turi 1,000 generolų

—v—

WASHINGTON, D. C., liep. 18 d. — Dabartiniu metu J.A. Valstybių armija turi daugiau negu 1,000 aktyvioj tarnyboj esančių generolų.

Praeito karo metu kariuomenėj buvo tiktai 522 generolai.

Tuo metu armijoj buvo tiktai 3,665,000 kariškiai, tuo tarpu dabar kareivių skaičius žymiai didesnis.

Sicilijoj Amerikiečiai Užėmė Agrigento

Laivas Plaukia Rendova Salon

NAUJIENŲ-ACME Telephoto

Amerikos karo laivas, kurio kulkosvaidžiai nukreipti į krantą, plaukia Rendova salon. Paveiksle matome laivelį, nusileidusį į vandenį nuo didelio laivo. Toleliau matosi kiti invazijos laiveliai.

36,000 "AŠIES" KAREIVIŲ PATEKO SĄJUNGININKŲ NELAISVĖN

Britų tankų divizijos randasi tiktai 6 mylių atstumoje nuo Katanijos uosto

SĄJ. ŠTABAS Š. AFRIKOJ, liep. 18 d. — J.A.Valstybių kariuomenė vakar užėmė Agrigento, vieną didžiausių pietų Sicilijos miestų. Amerikiečiai taip pat okupavo Empedocle, Agrigento uostą, šiandien paskelbė gen. Eisenhower štabas.

Sicilijos kovų metu sąjungininkų nelaisvėn pateko daugiau, negu 36,000 kareivių. Dų trečdalius nelaisvėn paėmė amerikiečiai. Apskaičiuojama, kad dabartiniu metu sąjungininkų karo jėgos jau kontroliuoja apie trečdalį Sicilijos.

J.A.Valstybių kariuomenė pasiekė Barrafranca miestelį. Šioje srityje buvo įsistiprinusi vokiečių tankų divizija, kuri smarkiai kenkė pirmyn žengiantiems kareiviams. Prieštankinės Amerikos patrankos sunaikino nacių tankus ir privertė rinktinius nacių dalinius apleisti šias pozicijas.

Gen. Montgomery vadovaujama kariuomenė sudavė smarkių smugių vokiečiams Lentini fronto ruože. Britams pavyko išnaikinti Katanijos slėnyje išmėtytus "ašies" dalinius ir priartėti prie Katanijos.

Britų patrankos apšaudo Katanijos pozicijas, nes britai randasi tiktai 6 mylių atstumoje nuo miesto.

Paskelbta, kad prieš tris dienas išmesti parašiutininkai užėmė Primasola tiltą, kurio italai negalėjo išsprogdinti. Gen. Montgomery dabar naudoja šį tiltą vokiečiams persekioti.

Štabe gautos žinios sako, kad vokiečiai pradėjo trauktis iš Katanijos. Manoma, jog priešas bandys pasipriešinti Etna ugniakalnio srityje. Britų karo laivai smarkiai apšaudė Katanijos apsaugas.

—v—

Italai įsakė uždaryti krautuves

—v—

LONDONAS, liep. 18 d. — Italijos valdžia įsakė uždaryti visas krautuves ir tas įstaigas, kurios nesurištos su karo eiga.

Valdžia sako, kad gyventojai privalo rupintis krašto gynimo reikalais. Italijos laikraščiai perspaudė premjero Churchillio ir prezidento Roosevelto atsišaukimą.

Laikraščiai pridėjo Mussolinio komentarą, kuris sako: — Jeigu italai pasiduos sąjungininkams, tai jiems bus paliktos tiktai akys savo vargams apverkti.

—v—

Naciai siunčia kareivius Prancuzijon

—v—

BERNAS, Šveicarija, liep. 18 d. — Vokiečių karo vadovybė siunčia kareivius į Lyon sritį ir pietų Prancuziją, sako šveicarų korespondentai.

Pradžioje manyta, kad vokiečiai pakeis okupacinę italų kariuomenę, kuri buvo išsiųsta į Italiją, bet šiomis dienomis Prancuzijon atvyko naujos italų divizijos.

Vokiečiai mano, kad sąjungininkai bandys įsiveržti Europon pro pietų Prancuziją.

—v—

Rusai kars 8 nuteistuosius

—v—

LONDONAS, liep. 18 d. — Maskvos radijas paskelbė, kad 8 sovietų piliečiai nuteisti pakarti.

Nuteistieji kaltinami išdavyste, jie palaikė ryšius su vokiečiais, kai naciai buvo okupavę Krasnodaro sritį.

Išdavystėje apkaltinti ir kiti trys rusai, bet jie gavo tiktai po 20 metų kalėjimo. Nuteista pakarti viena moteris.

—v—

— Japonų nelaisvėj mirė kareivis Stanley Sniečkus. Sniečkaus sesuo, Mrs. Antoinette Jonikas, gyvena 5028 S. Laflin Street.

—Hitleris pasiuntė Sicilijon maršalus Kesselring ir Richthofen, geriausius vokiečių generolus. Jų kontrolėj randasi Sardinija ir Korsika.

—William C. Bullitt kandidatuos į Philadelphijos miesto mėrus.

—v—

ŠIOS DIENOS KARO VEIKSMAI

SICILIJOJ: Amerikos kariuomenė užėmė Agrigento miestą ir Empedoklio uostą. Britai užėmė Caltagirone, Grammichele ir Scordia. Montgomery divizijos randasi 6 mylių atstumoj nuo Katanijos.

ITALIJOJ: 500 Amerikos ir britų lėktuvų bombardavo Napolio uostą. Išmesta bombų Bari, Crotone, Vibo Valentia ir San Giovanni srityse.

PACIFIKE: Amerikos lakunai nuskandino 7 japonų laivus Bougainville saloj, numušė 49 japonų lėktuvus. Munda srityje eina kovos.

RUSIJOJ: Oriolo fronte rusai pažengė pirmyn 8 mylias, užėmė keturis kaimus. Krymo fronte rusai puola vokiečius.

KISKOJ: Amerikos karo laivai ir aviacija apšaudė japonų karo bazes.

Norvegijoj sušaudė 30 vokiečių

—v—

LONDONAS, liep. 18 d. — Norvegijos karo stovyklose vokiečių vadovybė sušaudė 30 kareivių, patirta iš gerai informuotų šaltinių.

Vokiečių kareiviai apleidžia sargybas ir stengiasi pabėgti į Švediją.

Uždaryti 1,500 vokiečių, kurie bus teisiami. Nacių karo laivų įgulos sąmoningai gadina laivus.

—v—

Charles Poletti randasi Sicilijoj

—v—

SĄJ. ŠTABAS Š. AFRIKOJ, liep. 18 d. — Charles Poletti, buvęs New Yorko gubernatorius, dabartiniu metu randasi Sicilijoj, gen. Patton štabe.

Manoma, kad Poletti bus paskirtas Sicilijos gubernatorium. Dabartiniu metu okupuotą Sicilijos dalį valdo Amerikos ir britų paskirti kariškiai, kurie leidžia vietos gyventojams tvarkyti savo reikalus.

Paskirti valdininkai daboja, kad fašistų rėžimo nepasiliktų nė dvasios.

DARBININKAI RENGIASI REMTI PREZ. ROOSEVELTA, TVIRTINA S. HILLMAN

Planuojama sudaryti AFL, CIO, gelžkeliečių bendrą frontą ateinančių metų kovai

PHILADELPHIA, Pa., liep. 18 d. — Darbiečiai nesirengia naujos partijos organizuoti, bet jie yra pasiryžę pasiekti vieningumo ateinančių metų rinkiminėj kovoj, pareiškė Sidney Hillman.

Planuojama sudaryti AFL, CIO ir gelžkeliečių unijos bendrą frontą prezidentui Rooseveltui remti.

Darbininkai yra pasiryžę remti tuos kandidatus, kurie rėmė Rooseveltą. Hillman labai griežtai pasisakė prieš kongreso priimtą Smith-Connally įstatymą.

—v—

Valdžia atydžiai seks japonus

—v—

WASHINGTON, D. C., liep. 18 d. — Karo Mobilizacijos direktorius Byrnes pareiškė, kad valdžia ir toliau atydžiai seks japonų veikimą vakarų pakraščiuose.

Karo departamentas nėra pasiryžęs leisti japonams grįžti, kaip daugelis pasakojo.

FBI atydžiai ištiria kiekvieno internuoto japono praeitį. Iš stovyklos išleidžia tiktai tuos, prieš kuriuos nėra jokio įtarimo.

—v—

Laivynas apšaudo Kiskos bazes

—v—

WASHINGTON, D. C., liep. 18 d. — J.A.Valstybių karo laivai dar kartą priplaukė prie japonų bazių Kiska saloje ir smarkiai jas apšaudė, paskelbė laivyno departamentas.

Amerikos lakunai išmetė stiprių bombų visuose salos centruose.

Apšaudymo metu japonų pakraščių patrankos neatsišaudė. Manoma, kad japonai dedasi tarytum jų saloje visai nebutų.

—v—

Vidurvakariuos sumažins gazoliną

—v—

WASHINGTON, D. C., liep. 18 d. — Sekr. Ickes vakar pareiškė, jog valdžia yra pasiryžusi išlyginti gazolino paskirstymą.

Valdžia nori sumažinti duodamą gazolino kiekį Vidurvakarių valstijų ribose, bet padidinti jį rytuose.

Rytų pakrašty dabar gauna tiktai pusantro galiono į savaitę, o kitose valstijose gauna po keturis galionus.

—v—

—Mirė adm. Saba Sueyro, Argentinos viceprezidentas. Jis sirgo tik 2 dienas.

—Pulk. Nicolai Zabotin, pirmas sovietų karo attache, atvyko Kanadon.

Vėliausios Naujienos

— Karo reikalai taip gerai eina, kad aš beveik bijau pasakoti apie geron pusėn pakrypusius reikalus, vakar pareiškė draugams W. Churchill.

— Britų gen. Montgomery divizijos vakar vakare įsiveržė į Katanijos priemiesčius, skelbia Alžiro radijas. Kariuomenė veržiasi per Katanijos lygumas.

— Italai Prancuzijoj paleido kelis šimtus politinių kalinių, bet Vichy policija ir geštapo agentai vėl areštuoja paleistus prancuzus.

— Niekad Italija nebuvo tokioj pavojingoj padėty, kaip šiandien, pareiškė Carlo Scorza, fašistų partijos sekretorius.

— Amerikos lakunai bombardavo Nauru salą Pacifike.

— Italų generolas su visu divizijos štabu pasidavė sąjungininkams Sicilijoj. Geriausi vokiečių prieštankiniai daliniai be kovos pasiduoda amerikiečiams.

— Gen. A. Guzzoni, Sicilijos kariuomenės viršininkas, savo štabą iš Sicilijos perkėlė į pusiasalį. Italų karo vadovybė skaito Siciliją pralaimėta.

ORAS

Šiltas.

Saulė teka — 5:38; leidžiasi — 8:16.

Dėdės Pasakoriaus Skiltis

Skaitykit mano skiltį, tegul jusų mintys puola kur papuls. — VBA.

Apie Chicagos Miestą

—v—

Pradžia Policijos — Pirmos Civilės Vedybos

Apie 1825 metus viso baltų gyventojų buvo apie 100 asmenų, kurie gyveno, tais laikais, Peoria apskrity, nes Cook apskričio dar nebuvo paskirto. Peoria apskritys veik apėmė didesnę dalį šiaurinės srities Illinois valstijoj. Pagaliaus pats pirmutinis konstabelis buvo paskirtas tą apskritį prižiurėti, asmenyje p. Archibald Clybourne, kuris buvo atvykęs iš Virginijos. Toks didelis žemės plotas prižiurėti vienam žmogui arba ir keletui neatrodo įmanomas dalykas. Tačiaus tai nesudarė jokio keblumo, nes nebudavo ir prasikaltėlių. Per viršdvejetą metų p. Clybourne nebuvo padaręs nei vieno arešto. Daugiausia savo laiko jisai praleisdavo pas p. taikos teisėją. Beje, p. Clybourne buvo vienas iš pirmųjų Chicagos skerdyklų steigėjų.

Įdomus Rekordas Pirmųjų Civilių Vedybų

Sekamai buvo išduotos pirmųjų civilių vedybų metrikos taikos teisėjo, kuris, atlikęs vedybines apeigas, išrašė dokumentą: "Illinojaus valstijoje, Peoria apskrityje, SS. Pranešimas visam pasauliui. Žinokite visi, kad John Smith ir Peggy Myres šiuo yra leidžiami siti kartu ir viską daryti, ką seni žmonės daro bile vietoje po visą Peoria apskritį, ir kada mano leidimas duoti šliubus pareis, tada aš juodu iš naujo surišiu ir paleisiu visoms laimėms ir nelaimėms, kokias jie mokės susirasti."

Pirmoji Policija

Prabėgo net du metai po to, kai Chicagos miestas gavo savo čarterį, ir per visą tą laiką nėra žinoma apie bent vieną policijos narį. Pasirodo, kad konstabelis pats vienas visą tvarką prižiurėjo. Jam labai daug pagelbėdavo didelės iškabos, kurios buvo prie gatvės kampų prikabintos. Jose buvo aiškiausia užrašyta apie įvairias bausmes už laužymą įstatymų. Iškabose dargi buvo pažymėta, kad pusė piniginės pabaudos gaus tas, kuris pirmas praneš apie nusikaltėlį. Žmonės lyg prisibijodavo viens kito ir prasikaltimai atsitikdavo labai retais atvėjais.

Prasikaltėliai, kurie negalėdavo bausmės užsimokėti, budavo pririšami lenciugu prie sunkaus geležinio ritulio ir varomi buriais gatvių taisyti. Tas padarydavo daug nemalonumo kaliniui nuo praeinančios publikos, ypač, jeigu asmeniškai ką pažindavo.

Ruošiasi Invazijai

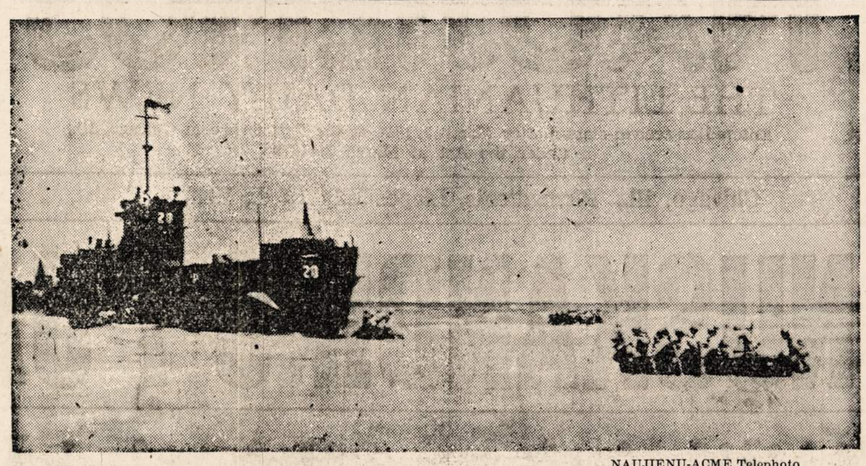

NAUJIENŲ-ACME Telephoto

Amerikos invazijos daliniai daro bandymus su visu apsišarvavimu Europos invazijai. Mažas laivelis Afrikos pakraščiuose grįžo prie baržos. Panašųs veiksmai kareiviams teko atlikti Sicilijos pakraščiuose invazijos metu.

PATIKRINKITE SAVO SVEIKATĄ

Įvairiose Chicagos įmonėse darbininkų sveikata buna patikrinama tam tikrais laikotarpiais. Dabar gi Community Council (taryba), veikianti kartu su Chicagos Tuberkuliozio sanatorija, darys vadinamo Stokjardų Distrikto gyventojų sveikatos patikrinimą.

X-spindulių vienutė tikrins žmonių krutines tais spinduliais. Už patikrinimą mokėti nereikės. Sveikatos patikrinimai bus daromi nuo 1 valandos po pietų iki 9 valandos vakaro šiose vietose ir šiomis dienomis:

July 19 & 20 Holy Cross Hall S. Racine & 31st Place

July 21 Corenll Park Field House, S. Wood St. & 50th ;

July 22 Fellowship House, 831 W. 33rd Place

July 23 Bethlehem Creche, 235 W. 53rd St.

July 26 & 27 Good Will Center, 3334 S. Paulina St.

July 28 Benton House, 3052 S. Gratten Ave.

July 29 Fuller Park Field House, S. Princeton Ave. & 45th St.

July 30 McKinley Park Field House, 2210 W. Pershing Road.

Butų gerai, kad juo daugiau stokjardų distrikto gyventojų šia proga pasinaudotų. Taigi patartina patikrinti krutinės sveikatą X-spindulių pagalba taip suaugusiems, taip vaikams; patartina ištisoms šeimynoms proga pasinaudoti.

—v—

Vakarykštės Dienos Gatvė

—v—

Įdomi paroda Mokslo ir Pramonės Muziejuje

Mokslo ir Pramonės Muziejuje, prie 57 gatvės ir Michigan ežero, praėjusį šeštadienį, liepos 17 dieną, buvo atidaryta paroda. Ji yra užvardinta "Yesterday's Main Street" — vakarykštės dienos svarbiausioji gatvė. Faktinai šis muziejaus pavyzdys rodo Amerikos gaiviąją gatvę, kokia ji buvo daug maž apie 1910 metus.

Štai pati gatvė, grįsta tam tikrais blokais. Šiandien daugiuma gatvių yra grįstų cementu.

Štai važiuoja automobiliai. Parodoj surinkta įvairių automobilių modelių, kurie buvo vartojami apie 1910 metus, kada automobilis ėmė stumti arklių vežimus iš gatvių.

O ve krautuvės. Languose moteriškos anų laikų suknelės, spalvingos skrybelės, kitoki moteriški ir vyriški parėdai.

Dar kitoj vietoj reprezentacija elektros įmonių, kurios prieš trejetą dešimčių (ar kiek daugiau) metų tik vystėsi, galima sakyti, iš savo kudikystės.

Patartina aplankyti Mokslo ir Pramonės muziejų. Įžanga nemokama. Publika gali lankyti muziejų ir matyti kalbamą parodą kasdien nuo 9:30 valandos ryto iki 5:30 valandos popiet. Muziejuj taipgi yra kitų įdomių pavyzdžių ir yra duodamos įdomiais ir svarbiais klausimais paskaitos.

—v—

Civiliniems Gyventojams Daugiau Pupelių

—v—

Kainų Administracijos Ofisas Washingtone praneša, kad civiliniai Amerikos gyventojai gaus užtektinai pupelių įvairių rūšių per ateinančius 12 mėnesių. Pupelių ištekliai kalbamą laikotarpį sieksią 22,200,000,000 maišelius. Civiliniems gyventojams numatyta skirti tų maišų 11,300,000,000 — daugiau nei pusė.

—v—

30,000 Graikų Kariauja Prieš Ašį

—v—

Chicagon atvyko graikų submarino Katsonis komanduotojas. Tas submarinas pabėgo iš Graikijos uosto tuoj prieš tai, kai Graikiją okupavo naciai.

Submarino komanduotojas Spanides Chicagoje pareiškė spaudos atstovams, kad Graikijoj eina stiprus požemio judėjimas prieš nacius ir fašistus. Jis taipgi sako, kad apie 30,000 ar 40,000 graikų, kurie slepiasi kalnuose, kovoja Ašies jėgas.

—v—

Mėgino Išgelbėti Brolį, Pats Nuskendo

—v—

BELVIDERE, Ill. — Devynių metų Donald Roesslein ir 7 metų jo brolis Raymond žuvo maudymosi baloje prie Piscasaw Creek. Jaunasis vaikas įkrito į upelį. Vyresnysis, Donald, puolė brolį gelbėti. Nei vienas jų nemokėjo plaukti ir abudu nuskendo.

Naujas įstaigos viršininkas

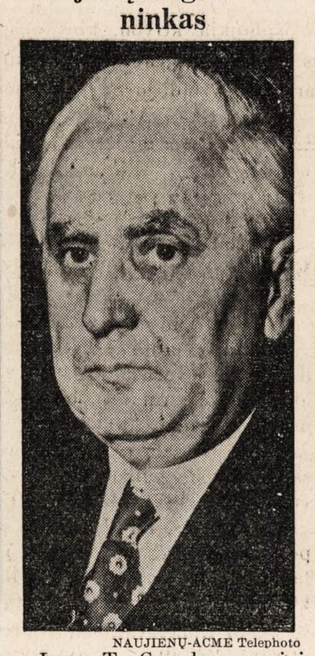

NAUJIENŲ-ACME Telephoto

Leo T. Crowley, naujai paskirtas Ekonominio Karo Įstaigos viršininku. Iki šiam metui visus ekonominio karo reikalus tvarkė vicepreziden tas H. Wallace ir Jesse Jones. Ateity šiuos reikalus tvarkys Crowley.

Moteris Mirė Dėl Šunų Piovinių

—v—

Mrs. Elizabeth Barnett, 48 metų, 2318 N. Ridgeway ave., išvedė į alėją savo šunį Boots pavedžioti. Tuo pačiu laiku išvedė pavedžioti savo šunį Billie jaunas vyras, Henry Brixy, 32 metų, 2304 N. Lawndale ave.

Alejoje abu šunys susipiovė. Moteris mėgino perskirti šunis. Ji taip susijaudino, kad sugriuvo ir mirė. Henry Brixy ranką šuo įkando. Tas šuo atiduotas sveikatos departamentui ištirti, ar nėra pasiutimu užsikrėtęs.

—v—

Juodveidžiai Rengia Muzikalinį Festivalą

—v—

Chicagos juodveidžiai rengia muzikalinį festivalą Comiskey Parke liepos 24 dieną. Pelnas eis armijos ir laivyno pašaipai. Programa prasidės 8 val. vakare. Visi — taip juodveidžiai, taip baltveidžiai — kviečiami festivale dalyvauti.

Tarpe kitų dainuos Paul Robeson, tarptautiniai išgarsėjęs juodveidis baritonas, 3,000 balsų choras, susidedąs iš bažnytinių dainininkų. Bus kitos meno žvaigždės programai pildyti.

ENGLISH COLUMN

TROBRIAND ISLANDERS SHUN CLOTHES, PLAY CRICKET, BLEACH HAIR

An island of market gardeners and pearl divers; of large villages and friendly, easy-going natives — this is Kiriwina, main unit in the Trobriand group, says the National Geographic Society. American forces, landing there without opposition from Japs, are 100 miles north of New Guinea's eastern tip, 285 miles southeast of the enemy positions at Salamaua and Lae, 300 miles south of the Jap base at Rabaul, New Britain.

Kiriwina, 25 miles from north to south, is shaped like a tight-fitting bonnet with a long streamer. Near its southern tip is horseshoe-shaped Vakuta, seven miles from tip to tip. A score of smaller islands off Kiriwina's west coast complete the Trobriand group.

Shun Clothes

Yams and sweet potatoes are the market garden specialty on Kiriwina. Large quantities are exported to neighboring islands. Yam storage in ventilated, rustic cribs is a native science. The tubers are promptly offered in trade to visitors along with grass skirts, clubs, paddles, fish, coconut products and carved wood trinkets beautifully inlaid with mother-of-pearl. Peroxide with which to bleach kinky, black hair, and stick tobacco are the imports most prized by native men.

About 9,000 Melanesian natives inhabit the Trobriands. Losuia was the seat of the Australian Government station. Here a hospital, a jail and a mission help to make for ordered living, and natives play cricket at its leisurely and sociable best on the mission grounds.

The Trobriand islanders love freedom and combine business and pleasure in their established trade system with natives from neighboring isles. They wear a minimum of clothes. Attempts of missionaries to introduce cotton garments were discontinued when the close relationship between clothes and poor health was observed.

Kai Kuriems Studentams Draftas Atidėtas

—v—

Pulk. Paul G. Armstrong, Illinois Selective Service direktorius, paskelbė, kad dviems metams atidedamas draftas tų kolegijų studentų, kurie studijuoja inžineriją ir vadinamus mokslinius (scientific) kursus. Iki šiol atidėjimas drafto buvo taikomas tik tiems šių kursų studentams, kurie turėjo baigti kursą prieš liepos 1 d. 1945 metų.

—v—

Pati Mirė, Kunigas Badu Marinasi

—v—

Neseniai mirė žmona kunigo Charles H. Horswell, 85 metų, kuris gyvena Saugatuck miestely, Michigan valstijoje. Susikrimtęs dėl žmonos mirties, kunigas pats pradėjo nevalgyti.

Jau kurį laiką jis atsisako valgį priimti ir silpnėja. Prisibijoma, kad jis badu mirs.

Naturalė Išvaizda
Naujų VELVATONE DANTŲ PLEITŲ

VARTOJAMAS NAUJAS PLASTIC MATERIOLAS NATURALĖS GUM SPALVOS DANTŲ PLEITOMS

NAUJOS RŪŠIES VELVATONE DANTŲ PLEITOS
$12.50 iki $39.50

Neatsiduoda. Be skonio. Naturalės spalvos. Neblunka. Visoj šaly žinomos dantų pleitos. Permatomos crystal clear pleitos. Plunksnos sunkumo, sanitarės. Patenkinimas garantuotas. Materiolas labai panašus į gamtinį. Vienos dienos taisymą patarnavimas. Nemokamas apskaičiavimas.

Darome pleitas įspaustas ir gautas tik iš laisniuotų dentistų

HEJNA BROS. DENTAL PLATE CO.
1724 S. Ashland 2nd Fl. Mon. 9251
Atidra nuo 9 iki 8. Šeštad. nuo 9 iki 4
KALBAME LIETUVIŠKAI
3945 W. 26 St. 2nd Fl. Law. 2908
30 N. Dearborn Rm. 806, Sta. 9649
Vidurmiesčio val. 9—6. Antradienį ir ketvirtadienį nuo 9 iki 7.

AKIŲ SPECIALISTAI

DR. VAITUSH, OPT.
LIETUVIS

Mano 20 metų praktikavimas jusų garantavimas.
Optometrically Akių Specialistas
Palengvina akių įtempimą, kuris esti priežastimi galvos skaudėjimo, svaigimo, arba aptemimo, nervuotumo, skaudamą akių karštį, atitaiso trumparegystę ir toliregystę. Prirengia teisingai akinius. Visuose atsitikimuose egzaminavimas daromas su elektra, parodančia mažiausias klaidas. Speciali atida atkreipiama į mokyklos vaikus.
Atitaisome akių color blind.
VALANDOS: nuo 10 ryto iki 8 v. vak. Seredomis nuo pietų, o Nedėlioj pagal sutartį
Daugely atsitikimų akys atitaisomos be akinių. Kainos pigiau kaip pirma.
4712 South Ashland Av.
Phone YARDS 1373

Dr. G. SERNER
LIETUVIS AKIŲ GYDYTOJAS
25 metų patyrimas

Tel. Yards 1829
Pritaiko Akinius. Kreivas Akis Ištaiso.
Ofisas ir Akinių Dirbtuvė
3401 SO. HALSTED ST.
kampas 34th St.
Valandos nuo 10 iki 4, nuo 6 iki 8
Nedėlioj pagal sutartį.

DR. KARL NURKAT
(NURKAITIS)

Pritaiko atsakomingai akinius už prieinamą kainą ir ant lengvų išmokėjimų.
3241 S. Halsted Street
PHONE CALUMET 4591
RAKANDŲ KRAUTUVĖ

KITATAUČIAI

DR. HERZMAN
IŠ RUSIJOS
Gerai lietuviams žinomas per 39 metus kaipo patyręs gydytojas chirurgas ir aukušeris.
Gydo staigias ir chroniškas ligas vyrų ir moterų ir vaikų pagal naujausius metodus. X-Ray ir kitokius elektros prietaisus.
Ofisas ir Laboratorija
1031 W. 18th St. netoli Morgan St.
Valandos nuo 10—12 pietų ir nuo 6 iki 7:30 val. vak. kiekvieną dieną, išskiriant šeštadienio vakaro ir nedėliomis.
Tel. CANAL 3110.
Rezidencijos telefonas:
Superior 9454 ar CENTRAL 7464

Dr. Charles Segal
OFISAS:
4729 So. Ashland Ave.
— 2-ros lubos —
CHICAGO, ILLINOIS
Ofiso Valandos:
Nuo 10—12 val. ryto, nuo 2 iki 4 val. popiet ir nuo 7 iki 8:30 val. vakaro. Nedėliomis nuo 10 iki 12 valandai dieną.
Phone MIDWAY 2880

LIETUVIAI
GYDYTOJAI IR DENTISTAI
Amerikos Lietuvių Daktarų Draugijos Nariai

Phone CANAL 6122
Dr. S. BIEŽIS
GYDYTOJAS IR CHIRURGAS
2201 West 22nd Street
Valandos nuo 1—3 ir 7—8
Seredomis ir Nedėl. pagal sutarti
Rez. 3241 W. 66th Place
Phone REPublic 7868

Ofiso Tel. VIRGINIA 0036
Aezidencijos telefonas
BEVERLY 8244
DR. T. DUNDULIS
GYDYTOJAS IR CHIRURGAS
4157 ARCHER AVENUE
Ofiso valandos:
nuo 1—3 ir nuo 6—8:30 val. vakaro
Trečiadieniais pagal sutartį.

✚
Dr. F. Pulsucki Le Van
DR. GRACE ILIFF
GYDYTOJAS IR CHIRURGAS
Valandos kasdien 2—4 ir 7—9 vak.
Ketvirtadieniais tik pagal sutartį
1957 W. Garfield Blvd.
Cor. Damen HEMLOCK 6699

A. Montvid, M. D.
West Town State Bank Bldg.
2400 WEST MADISON STREET
Val.: 1 iki 3 popiet, 6 iki 8 vak.
Telefonas SEELEY 7330
Namų telefonas BRUNSWICK 0597

Telefonas YARDS 3146
DR. V. A. ŠIMKUS
GYDYTOJAS IR CHIRURGAS
IR AKINIUS PRITAIKO
744 W. 35th Street
Valandos: 11—12; 2—4 ir 6:30—8:30
Pirmadieniais tik nuo 2—4 ir 6:30—8:30. Šventadieniais: 11—12.

DR. STRIKOL'IS
Gydytojas ir Chirurgas
Ofisas 4645 SO. ASHLAND AVE.
Ofiso val.: nuo 2 iki 4 ir nuo 6 iki 8 val. Nedėlioj pagal susitarimą.
Ofiso tel. YARDS 4787
Namų tel. PROSPECT 1930

DR. C. Z. VEZEL'IS
DENTISTAS
4645 So. Ashland Ave.
arti 47th Street
Telefonas YARDS 2246
Valandos: nuo 9 iki 8 vakaro
Seredoj pagal sutartį.

DR. BRUNO J. ZUBRICK'AS
GYDYTOJAS IR CHIRURGAS
NAUJOJE VIETOJE
2403 West 63rd St.
VALANDOS: 2—4 popiet ir 7—9 vakaro, trečiadieniais ir sekmadieniais pagal susitarimą.
Telefonas HEMLOCK 7899
Namų tel. RADCLIFFE 7885

KITI LIETUVIAI DAKTARAI

Tel. HEMLOCK 5849
Dr. Peter T. Brazis
GYDYTOJAS IR CHIRURGAS
6757 S. Western Ave.
VALANDOS: 1 iki 3 ir nuo 7 iki 9
Treč. ir Sekm. susitarus.

Dr. Emily V. Krukas
GYDYTOJA IR CHIRURGAS
4146 Archer Avenue
Ofiso Tel. LAFayette 3210
Res. Tel. LAFayette 0094
Jeigu Neatsiliepia—
Šauk KEDzie 2868.
VALANDOS:
Pirmad., Antrad., Ketvirt. 6—9 vak.
Penktad., Šeštad. 8:30—9:30 vakaro
Sekmadienį pagal susitarimą.

DR. MARGERIS
3325 So. Halsted St.
Valandos: nuo 10 iki 2 ir nuo 6 iki 8.
Sekmadieniais nuo 10 iki 12.
Phone YARDS 7299

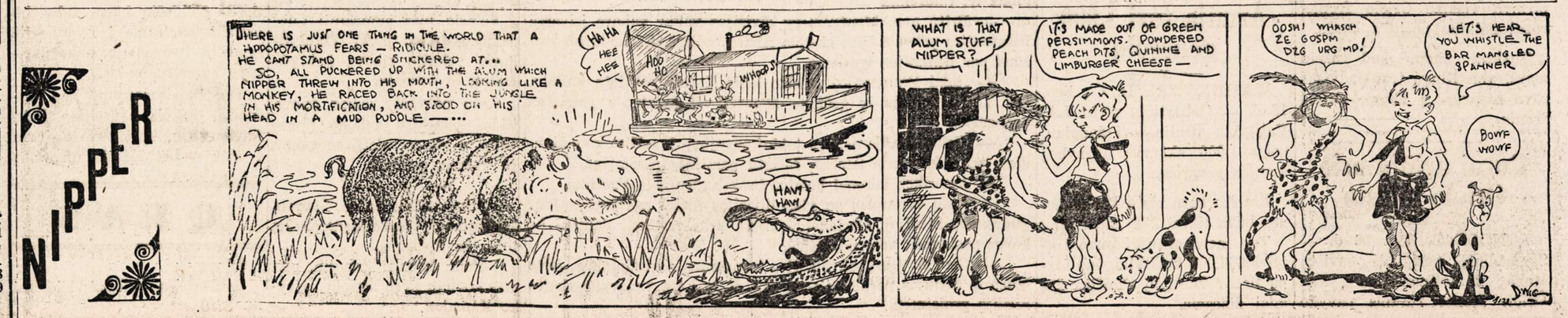

Apie Įvairius Dalykus

FILOSOFIJOS KRIZĖ

Kokių tik dabar nėra krizių, kokių jų neprigalvojama. Žinom krizes ekonomikoj, politikoj, moksle, mene, kulturoj, tad nenuostabu, jei krizės imsim ieškoti ir filosofijoj.

Dažnai sakoma, kad filosofijos, to mokslų mokslo, uždavinys yra stengimasis duoti paskirų mokslų sintezį, atvaizduoti tai, kas yra, padaryti tartum tikrovės fotografiją, kurią kiekvienas, pusėtinai išsilavinęs žmogus galėtų suprasti.

Mes filosofijos uždavinį kiek kitaip nusakysime. Filosofija siekia begalinėj reiškinių masėj surasti bendruosius dėsnius, visuotinę esmą ir tokiu budu duoti žmogui į rankas Ariados siulą, kurio pagalba galima orientuotis tikrovės labirintuose. Tai turėdami galvoj, klauskim, argi šiandieninėj suirutėj, dabarties labirintuose žmonija nepasigenda Ariados siulo, ar neklaidžioja ji, kaip Meterlinko aklieji, nerasdama išeities, nesuprasdama to, ką filosofija turi padėti jai suprasti? Tačiau dabarties filosofija nepajėgia atsakyti į kasdien naujai iškylančius klausimus, neįstengia buti tuo Ariados siulu ir todėl merdi, blaškosi ir kaip mokslas rengiasi žlugti.

Kad tai nebutų perdrąsus neautoritetingų žmonių tvirtinimas, leiskim apie dabarties filosofiją prasitarti patiems filosofams. Žodis tenka naujosios filosofijos kurėjui Oswaldui Špengleriui. Jis sako: "Filosofas, kuris tuo pačiu metu neaprėpia tikrovės ir joje neviešpatauja, niekad nebus filosofu... Šiuo atveju labai rimtas yra priekaištas netolimos praeities filosofams. Esminis jų trukumas buvo tas, kad jie neužėmė sprendžiamosios vietos gyvenimo tikrovėje. Niekas jų nė vienu veiksmu, nė viena galinga mintim nepadarė lemiančios įtakos į aukštąją politiką, į dabartinės technikos, susisiekimo tobulėjimą, į liaudies ukį, į kurią nors plačią visuomeninio veikimo sritį. Nė vienas jų nepaliko nė mažiausio pėdsako matematikoj, fizikoj, valstybės mokslluose... Jeigu po tokio masto žmonių (kaip Aristotelis, Gobbs'as, Leibnic'as, Kantas, Gėtė — K. B.) žvilgteri į dabarties filosofus, tai stačiai gėda ima. Kiek jie mažai reiškia kaip asmenybės, kokia jų protinio ir praktinio akiračio kasdienybė. Kai aš imu į rankas knygą kurio nors dabarties išminčiaus, tai man kyla klausimas, ką jis apskritai supranta be kategoriško arba tuščio partinio plepėjimo, atitinkančio vidutinio žurnalisto lygį, kurį galima sutikti pas Gioje, Bergsoną, Spenserį, Diuringą, Eikeną,— ką jis galvoja apie faktiškąją pasaulinės politikos pusę, apie didžiąsias pasaulinio kapitalizmo miestų problemas, apie ateities valstybę, technikos santykį su civilizacija, rasių klausimą ir apie mokslų klausimus apskritai". (O. Spengler "Untergang d. Abendlandtums").

Špengleris tvirtina, kad filosofija išsigimė, kad ji nebeteko filosofinio veikimo esmės, kad ji ne tik ne Ariados siulas klaidžiojančiam žmogui, bet priedas prie tų visų labirintų, kuriuos reikia išbristi. Špengleris, užuot atsakęs į klausimą ar apskritai dabar galima filosofija, patiekia savo kadaise nuaidėjusią taip vadinamą "Vakarų Europos dvasios filosofiją". Ši filosofija pagaliau atsigrįžia į dabarties praktikos ir mokslo klausimus, ji pranašauja apie ateitį ir sako: "Mes jau nebetikim, kad proto jėga galėtų valdyti pasaulį. Mes jaučiame, kad gyvenimas valdo protą. Iš optimistų mes likom skeptikais" ("Preussentum und Sozialismus"). — "Senovė taip pat mirė, bet nieko apie tai nežinojo. Ji tikėjo amžinai pagyventi. Ji paskutines savo valandas diena iš dienos pergyveno vis su tuo pat atviru džiaugsmu, kaip dievų dovana. Mes mirsime sąmoningai ir visas musų pačių puvimo stadijas seksime aštriu prityrusio gydytojo žvilgsniu." ("Untergang o. Abendl").

Špengleris kaltina žmogaus sukurtąją civilizaciją, techniką. Mašinos atėmusios iš žmonių darbą, prigaminusios badaujančių armijas, technika išgalvojusi didžiausius žmonių, turto ir gamtos naikinimo pabuklus, nuodingas dujas, tankus, patrankas. Ši žlugimo filosofija, civilizacijos ir technikos neigimas, yra ne kas kita, kaip naujojo barbarizmo filosofija.

Nė kiek ne šviesesnėmis spalvomis šiandieninę filosofiją piešia ir Jaspers'as savo knygoj "Die geistige Situation der Zeit" (Berlin, 1932). Filosofijos buklę jis charakterizuoja trim atžvilgiais: 1) masių ir technikos viešpatavimo epochoj netinkančio žmogaus iškilimu, 2) religijos, netekusios savo kurybinės įtakos, degredacija, 3) didėjančiu filosofijos neigimu. Jo manymu, filosofija pasidarė įstaiga, gaminanti menkas mokslo, problemų, nuomonių, sistemų nuotrupas, ji tapo tartum suma srovių, vienodai beprasmių, tik skirtingai pasivadinančių, ji paliovė sprendusi radikaliai filosofinius klausimus, palikdama juos ramybėje. Užtat esą aišku, kodėl dabar visur girdėti šaukiant atgal nuo sąmoningumo prie kraujo tikėjimo, žemės nesąmoningumo, prie istorinės ir negimčyjamos dvasios nesąmoningumo. Jaspers'as šį šaukimą laiko apgaulingu, netikru, nes žmogus, norėdamas buti žmogumi ir norėdamas tapti gyvuliu, turi buti sąmoningas. Todėl jis kviečia prie filosofavimo, kaip specifinio žmogaus buvio pagrindo. Religija išsigimė į beprincipinį bažnytinės agitacijos aparatą, todėl reikia sukurti nauja religija filisofijos pagalba. Filosofija degradavo iki mechaniško nuomonių gaminimo ir kviečia grįžti nuo sąmoningumo prie nesąmoningumo, nuo žmogaus prie žvėrių, tačiau Jasperso, vieno žymiųjų dabarties filosofų manymu, filosofavimas yra vienintėlė žmogaus galimybė.

Filosofas Maksas Šaleris ("Die Wissenformen und die Gesellschaft", Leipcig, 1926), konstatavęs buržuazinės filosofijos išsigimimą, kviečia prie "grynosios" filosofijos, prie "grynojo mokslo dėl mokslo" ir patiekia aukštosios liaudies mokyklos projektą, kurioj butų dėstomi pasaulėžiurų mokslai, tikslu subendrinti atskirų liaudies grupių pažiuras, panaikinti įsivyravusią neigiamą pažiurą į filosofiją.

Dabarties filosofai Špengleris, Jaspersas, Šeleris ir daugybė kitų, čia nemitėtų ir necituotų, pripažįsta nykią filosofijos buklę. Tame ir yra jų didžiausias nuopelnas. Tačiau jie patys, budami idealistai — dialektinio materializmo priešininkai, klaidžioja abstrakcijose, metafizikoj ir pačios filosofijos iš apgailėtinos buklės nė per pėdą neišgelbsti.

Charakteringiausi kulturos, o tuo pačiu ir filosofijos, krizės bruožai yra fizinio darbo atitrukimas nuo protinio, didžiausi prieštaravimai tarp teorijos ir praktikos, tarp žodžių ir darbų. Ypač ryškiai iškyla atitrukimas technikos ir gamtos mokslų iš vienos pusės, ir filosofijos iš antros. Jeigu senovėje didieji filosofai buvo drauge ir mokslininkai, rinkę pirmąsias mokslo žinias iš filosofiškai jas apibendrinę, jeigu XVII amžiuj tarp gamtininkų ir filosofų buvo glaudus ryšis ir stambiausi filosofijos atstovai tuo pačiu metu buvo ir didieji mokslo išradėjai, tai jau XVIII, XIX ir XX amžiuose mokslas ir filosofija vis labiau ir labiau vienas nuo kito tolo, užsidarė savyje. Filosofija tapo "gryna' filosofija, abstraktė, spekuliatyvinė. Gamtos dėsniai imama vesti iš nuo gos logikos. Kai buržuazija galutinai atsikratė buvusių revoliucinių idealų, joje įsivyravo prakticizmas, gamtininkų tarpe ėmė šaknytis emperizmas ir net visiškas filosofijos paneigimas. Gamtininkai užmiršo savo mokslo istoriją, pamiršo, kad kadaise filosofai ėjo priešakyj gamtininkų ir tiesė kelią dideliems atradimams, kad gamtininkai kadaise buvo naturfilosofai, kad patirtoji mokslo medžiaga reikalinga apibendrinimo, apmąstymo, kąd ji nesuprantama be teoretinės definicijos, kurią duoda filosofija. Tik dialektinis materializmas palaikė glaudų ryšį su gamtos ir technikos mokslais.

Hegelio mėginimas atstatyti sugriautą filosofiją ir mokslo ryšį buvo tik fantastinė iliuzija. Drauge su Hegelio mokslu buvo vejama laukan ir dialektika kaip tik tuo metu, kada dialektinis gamtos procesų charakteris ėmė aiškėti, kada tiktai dialektika galėjo pagelbėti gamtos mokslams išsipainioti iš užburto rato. Gamtininkai, šalindamiesi dialektikos, vėl tapo senosios metafizikos aukomis. Tuo tarpu, kai gamtininkai manė apsieisią be filosofijos, jie atsidurė blogiausios filosofijos nelaisvėje. Ramiai besilaikydami emperizmo, ko gero, kai kurie jų, net stipresnieji, pateko spiritizmo įtakon.

(Bus daugiau)

Laivynas Išplaukia Kovon

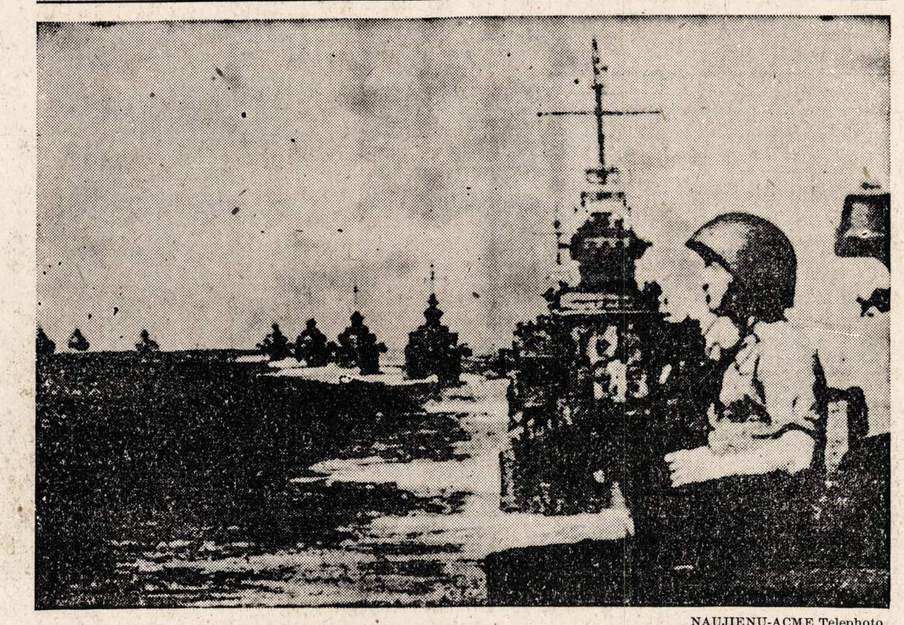

NAUJIENŲ-ACME Telephoto

Amerikos karo laivai išplaukia kovon, kuri nusprendė Kula įlankos karo laivų mušį. Amerikiečiams pavyko nuskandinti japonų karo laivus ir apšaudyti Kolombangarą salą. Šie karo laivai padėjo kariuomenei užimti kelias salas N. Georgijos salyne.

Margumynai

—v—

Kur uždrausta bučiuotis

Žinoma, kad reti ar užginti vaisiai yra labiausiai pageidaujami ir įvertinami. Tai paaiškina, kad meilės bučinys, beveik iki šiam laikui Japonijoje nežinomas, dabar tame sapnų krašte sukėlė tikrą revoliuciją.

1869 metais, kai Japonų imperija užsidarė nuo vakarų įtakos, buvo paskirta speciali komisija, kuri turėjo nustatyti, kokius svetimtautiškus papročius laikyti priimtinais. Rimti komisijos nariai tada ėmė svarstyti taip pat ir meilės bučinį, kuris tuo laiku buvo absoliučiai monopolizuotas gyvenančių tame krašte nedaugelio europiečių ir visiškai nežinomas to krašto gyventojams. Nedvejodami išminčiai paskelbė, kad toks "neskaistus ir antimorališkas" veiksmas negali buti leidžiamas mikados pavaldiniams. Ir tokiu budu bučinys buvo uždraustas.

Japonijos dorovingumui ėmė grąsinti tas švelnus ir aistringas meilės išreiškimas europiškuose ir amerikoniškuose filmuose, kur bučinys atvaizduojamas, kaip gerai yra žinoma, kulminaciniu ir žavingiausiu meilės scenos tašku. Tačiau japonų cenzura greitai rado vaistą iškirpdama inkriminuotas scenas. Ir tokiu budu, kai kurį laiką galima buvo matyti įsimylėjusius japonus, norinčius pareikšti savo išvidinį džiaugsmą, artinančius veidus, tačiau nepasiekiant prisilietimo lupomis. Bendrai, atvaizdavo matytas kinematografuose meilės scenas su cenzuros iškirpimais.

Tačiau pamažu vis didesnis abiejų lyčių japonų jaunuolių skaičius sužinojo tą saldžią paslaptį, kurią plačiai naudojo ir platino su entziazmu. Tokiu tat budu, paskutiniais laikais, galima sakyti, Japoniją apėmė tikra bučinio epidemija, kas sukėlė siaubą ir pasipiktinimą kitose kartose ir suteikė kvailo darbo policijai.

Svarbiausios Tokio gatvės didžiųjų kavinių tarnaitės pačios pirmosios bučinį pavertė pastovia prekybos šaka.

Nuo senų laikų pietų pabaigoje tarnaitė padeda ant savo kelio prie klijento vandenio vazą rankoms mazgoti. Tuo pačiu laiku jam patiekia sąskaitą su rituališkais žodžiais: "Gal teiksis kilnusis ponas užmesti akį ant šio menko lapelio?" Klijentas apmoka ir duoda mažus arbatpinigius. Tos apeigos dabar žymiai pakeistos. Tarnaitė kukliai įsitikinusi, kad salėje nėra policijos agentų, patiekdama sąskaitą praneša už kokią kainą gali gauti jos bučinį. Bendrai taksa nėra aukšta: pusė jeno už "štuką..."

Kavinių savininkai greitai pastebėjo kokiu palankumu ponai vyrai priėmė tą naujenybę. Ir vienas Osako kavinės savininkas išdalino dešimtis tukstančių lapelių, kuriuose skelbė, kad jo tarnaitės yra pasiruošusios kiekvienam klijentui duoti neapmokamą bučinį Su dideliu entuziazmu vyriškoji publika suplaukė į Osakos kavinę. Bet policija, tame bučinių dalinime, įžiurėjo laužymą šventų įstatymų ir įsakė vienam mėnesiui uždaryti kavinę. Taip per vieną mėnesį buvo uždaryta trisdešimt kavinių dėl tos pačios priežasties vien Tokio mieste. Bet, kaip sakėme, užginti vaisiai yra labiausiai pageidaujami, meilės bučinys smarkiai Japonijoje progresuoja, nežiurint policijos varžymų. Ir griežtų papročių josios viešai protestuoja ir yra pasipiktinusios, kad ir jų vyrai reikalauja tokių meilės išreiškimų. Tuo tarpu kavinėse tarnaitės veda savo mažą prekybą. Kadangi tai gana susiję su riziku, šiniuti, (ištaigingas Tokio priemiestis) liuksusinėse pramogos vietose už bučinį moka iki 50 jenų, tai yra apie 20 dolerių.

—N. Ž.

MAKE EVERY PAYDAY BOND DAY

KORESPONDENCIJOS

Scranton, Pa.

Kun. J. Liutas priimtas į Lietuvių Tautinę Katalikų Bažnyčią.

Uolus ir gerai žinomas darbuotojas lietuvių visuomeniniame gyvenime, gerb. kun. Jonas W. Liutas, kuris visados ryžtingai laikėsi lietuvių tautiniame gyvenime krikščioniškos orientacijos ir, budamas idealiu šalininku Lietuvių Taut. Kat. Bažnyčios — ypač vėlesniu laiku, — rimtai stovėjo ir drąsiai, taip savo kalbose, taip raštu propogavo bendro tikslo ir vieningos akcijos svarbą Lietuvių Taut. Kat. Bažnyčios gyvenime ir jos veikimo ribose.

Pastarais penkeriais metais, gyvendamas Chicagoje, nepaisant sunkių aplinkybių kun. Liutas, Jo Malonybės Vyskupo Grochovskio patariamas, plėtė, stiprino ir dapildė savo studijas teologijoj ir filosofijoj. Tuomet Jo malonybė Vyskupas Hoduras, Scranton, Pa., oficialiai ir legaliai kun. Liutą priėmė į Lietuvių Taut. Kat. Bažnyčią.

Amerikos Lietuvių visuomenė ir Liet. Taut. Kat. Bažnyčia, šiuomi gavo kun. J. Liuto asmenyje rimtą ir darbštų veikėją. —*Rev. M. Valadka.*

Mokins maistą gaminti

WATERBURY, Conn., liepos 18 d. — Lietuvių Komitetas Amerikai Ginti rodys šeimininkėms kokiu budu gaminti maistas. Demonstracijos įvyks penktadienį, liepos 23 d. 48 Green gatvės svetainėje, Waterbury Nutrition Council vadovybėje. Pradžia lygiai septintą valandą vakaro, įžanga visiems veltui.

Artėjant žiemai, Nutrition Council nutarė nurodyti šeimininkėms kokiu budu galima iš anksto paruošti maisto žiemai. Ateinančią žiemą gali stigti kai kurių dalykų, prisikenavus neteks badauti. Kiekviena šeimininkė gali ateiti ir daug ko pasimokyti.

Publicity Committee of
Lietuvių Komitetas Am. Ginti.

Renka aukas Raud. Kryžiui

WATERBURY, Conn., liepos 18 d. — Liepos 11 dieną įvyko Lietuvių Komiteto Amerikai Ginti susirinkimas Venta Hall. Susirinkimui prezidentavo Jacob Trečiokas, buvo aptarti reikalai kokiu budu surinkti daugiau aukų Raudonojo Kryžiaus ambulansui.

Dr. Matthew J. Colney gubernatorius Raymond Baldwin vėl buvo paskirtas trims metams į Connecticut State Board of Natureopathic Examiners. Dr. Colney jau senai aktyviai dalyvauja šioje komisijoje.

EXTRA! EXTRA!
Permainytas vardas ir adresas
MONARCH LIQUOR
Lietuviškas Žydukas
3529 S. HALSTED ST.
KANTER Phone YARDS 6054

DIRBTINI DANTYS
Į kuriuos gražu žiurėti!
Nepaprastas pavertimas iliuzijos į tikrenybę. Yra labai prižiurima, kad išvengus raukšlių ir dirbtinos išvaizdos. Visos pastangos dedamos atbudavojimui naturalės iššiuros.
PERMATOMOS PLEITOS

Specializuotas Patarnavimas —jie turibut PERFECT 22.50
1 dienos patarnavimas
VULCANITE $12.85
DUBLIKATAI ..... $5.00 up
PATAISYMAI ..... $1.50 up
PLASTIC RESINS
3 dienų special
Kiti $35 ir aukš. Tikri, naturalųs Dirbame pleitas įspaustas ir gautas tik iš laisniuotų dentistų.
PEOPLES DENTAL LABORATORIES
10 W. Jackson, 3rd fl., rob State
Atidara vakarais iki 8:30 val. Šeštadieniais iki 6 vakaro.
Tobulas Pritaikymas Garantuotas

Didelis PASIRINKIMAS
Namams Reikmenų:
Gerų baldų, Parlor setų, Miegamo kambario setų, Lovų, Springsų, Matracų, Pečių, Radijų, Karpetų, Deimantinių žiedų, Rankinių laikrodėlių, Rekordų. Jums apsimokės ir iš toliau atvažiuoti į šį vasarinį išpardavimą.
Jos.F.Budrik
INCORPORATED
3241 S. Halsted St.
Tel. CALUMET 7237
ANNEX—ANTRA KRAUTUVĖ
3409 S. Halsted St.
Budriko Leidžiami Programai:
WCFL, 1000 kil. Nedėlios vakare 9 valandą.
WHFC, 1450 kil. Ketvergo vakare, 7 valandą.

FOTOGRAFAS CONRAD
FOTOGRAFAS

Studija įrengta pirmos rūšies su moderniškomis užlaidomis ir Hollywood'o šviesomis. DARBAS garantuotas.
420 W. 63rd St.
Tel. ENG. 5883-5840

KODĖL KENTĖTI DĖL KOJŲ?
D-RO Blasczynskio Gyduolės gaunamos vaistinėse, pagelbės Jums! BOROCYL Milteliai nuo niežėjimo, perdidelio prakaitavimo, prasto kvapsnio ir užkrėtimo odos, iššaukiančios atleto koją. BOROCYL skystis lengvoms žaizdoms, nuo perštėjimo, nudegimo, susižeidimų ir visokių odos ligų.
BOROCYL CO., 1200 N. Ashland Av. Tel. BRUNS. 7209

Jei Kam Reikalingi Pinigai
Duodam PASKOLAS
ant Pirmų Morgičių
UŽ MAŽESNĮ NUOŠIMTĮ
BE KOMIŠINO

Patarnavimas Greitas ir Teisingas
DABAR MOKAME 2½% UŽ PADĖTUS PINIGUS
STANDARD FEDERAL SAVINGS
and LOAN ASSOCIATION of CHICAGO
JUSTIN MACKIEWICH, Pres. and Mgr.
4192 Archer Avenue • Virginia 1141

Sutaupysim jums pinigų perdirbdami musų dirbtuvėj Jusų seną setą į naują. Darbas garantuojamas.
ARCHER AVENUE FURNITURE MFG.
JOS. KAZIKAITIS, Savininkas.
4140 Archer Ave.
Telefonas LAFAYETTE 3516

VICTOR BAGDONAS
LOCAL & LONG DISTANCE MOVING
Perkraustom fornišius, pianus ir visokius rakandus bei štorus. Vežam į farmas ir kitus miestus. Žema kaina. Musų darbas garantuotas. Taipgi pristatome anglis į visas miesto dalis.
3212 So. Halsted St.
Šaukite Tel. VICTORY 0066

Sophie Barcus
RYTINĖ RADIO VALANDA
—IŠ STOTIES—
W.G.E.S.
Kasdien nuo 8:45 val. ryto iki 9:15 val. ryto.
Subatomis nuo 8:30 iki 9:15 val. ryto.
Pirmadieniais taipgi 7:00 val. vakare.
Išgirskite vėliausias žinias muziką ir kitus įdomius pranešimus.

NAUJIENOS
THE LITHUANIAN DAILY NEWS
Published Daily Except Sunday by
The Lithuanian News Pub. Co., Inc.
1739 South Halsted Street
Telephone CANal 8500

Subscription Rates:
$6.00 per year in Canada
$6.00 per year outside of Chicago
$8.00 per year in Chicago
3c. per copy.

Entered as Second Class Matter March 7th 1914 at the Post Office of Chicago, Ill., under the act of March 3rd 1879.

Naujienos eina kasdien išskiriant sekmadienius. Leidžia Naujienų Bendrovė, 1739 S. Halsted St., Chicago, Ill. Telefonas Canal 8500.

Užsakymo kaina:

Chicagoje—paštu:	
Metams	$8.00
Pusei metų	4.00
Trims mėnesiams	2.00
Dviem mėnesiams	1.50
Vienam mėnesiui	.75
Chicagoj per išsiuntinėtojus:	
Viena kopija	3c
Savaitei	18c
Mėnesiui	75c
Jungtinėse Valstybėse, ne Chicagoj,	
Metams	$6.00
Pusei metų	3.25
Trims mėnesiams	1.75
Dviem mėnesiams	1.25
Vienam mėnesiui	.75
Užsieniuose:	
Metams	$8.00
Pusei metų	4.00
Trims mėnesiams	2.50

Pinigus reikia siųsti pašto Money Orderiu kartu su užsakymu.

Anglų-amerikonų administracija Sicilijoje

Sąjungininkų jėgoms užėmus dalį Sicilijos, vyriausias karo vadas gen. Eisenhower paskyrė salai karo administraciją — "Amgot" (t. y. anglų-amerikonų karinės valdžios organizaciją). Tai pirmas tokios valdžios pavyzdys ir yra pravartu pažvelgti į jį kiek arčiau, nes iš jo galima numanyti, kokiu budu bus valdomos okupuotos teritorijos Europoje, kai sąjungininkai jas išvaduos. Šita valdžia, žinoma, bus laikinė.

Gen. Eisenhower paskyrė Sicilijai karo gubernatorių — generolą Sir Harold R. L. G. Alexander. Jisai turės visą eilę padėjėjų, britų ir amerikonų, išėjusių tam tikrą karo mokyklą.

Savo instrukcijose šitam administracijos štabui gen. Eisenhower įsakė "sunaikinti fašizmą ir jo įtaką Italijos žmonėse". Fašistų partija yra Sicilijoje panaikinta ir visi fašistų valdininkai pašalinti iš savo pareigų.

Vietinių įstaigų valdininkai yra kviečiami pasilikti savo pareigose ir kooperuoti su anglų ir amerikonų karo administratoriais. Civiliniai teismai veiks ir toliau, bet nusikaltimus prieš sąjungininkus spręs tam tikri karo teismai, ir bausmės bus aštrios, kad karo veiksmų zonoje butų tvarka.

"Amgot" gavo įsakymą elgtis su gyventojais nešiurkščiai, bet politinė veikla jiems yra uždrausta. Jokių derybų su kurios nors partijos arba grupės atstovais administracija neves. Jos uždavinys bus palaikyti tvarką ir žiurėti, kad gyventojai turėtų darbo ir maisto. Reikalaujantiems pašalpos ji bus teikiama pagal planą, kurį pagamino tam tyčia išlavinti karo atministracijos atstovai.

Administracijos aparatas ims pilnai veikti, kuomet sąjungininkai paims visą salą. Sicilijoje išbandyta technika paskui bus pritaikyta visai Italijai.

Atmainos lenkų vyriausybėje

Naujame lenkų kabinete, kaip jau buvo minėta, yra trys valstiečių partijos atstovai ir trys socialistai. Be to, yra du "tautinės darbo partijos" nariai, arba krikščionys demokratai; du "endekai" (nacionalistai) ir trys nepartiniai. Kabinetas susidės iš 12 narių.

Pirmiau buvo du valstiečiai, du socialistai, du krikščionys demokratai, du "endekai", vienas pilsudskininkas ir keturi nepartiniai.

Pilsudskininkas, gen. Sosnkowskis, dabar yra paskirtas vyriausiuoju karo vadu, bet jisai nėra kabineto narys ir prižadėjo visai nesikišti į politiką. Švietimo ministerio portfelis teko kunigui Zygmuntui Kaczynskiui.

Valstiečių (liaudininkų) partija turi atsakomingiausias vietas: Stanislaw Mikolajczyk yra ministeris pirmininkas, Tadeusz Romer — užsienio reikalų ministeris, Wladyslaw Banaczyk — vidaus reikalų ministeris.

Socialistai turi šias vietas: Jan Kwapinski yra premjero pavaduotojas ir kartu pramonės, prekybos, ir laivininkystės ministeris; Dr. Ludwik Grosfeld (žydų socialistų sąjungos atstovas) — finansų ministeris, ir Stanczyk — darbo ministeris.

Lenkų kabinete tokiu budu yra atstovaujamos visos politinės grupės, išimant pilsudskininkus, kurie smurtu nuvertė (1926 m.) teisėtą Lenkijos valdžią, sutrempė respublikos konstituciją ir per 13 metų valdė kraštą despotizmo priemonėmis.

Jungtinių Tautų Informacija

Iš Londono praneša Overseas žinių agentura, kad tenai netrukus bus įsteigta nauja Jungtinių Tautų informacijos organizacija, vietoje dabartinio "Inter-Allied Informacijos Komiteto".

Ji veiks nepriklausomai nuo atskirų valdžių ir stengsis populiarizuoti visų Jungtinių Tautų karo pastangas ir pasiruošimus taikai. Jau beveik su visomis Jungtinių Tautų valdžiomis yra pasirašytos sutartys, kad tokia bendra informacijos įstaiga butų sudaryta. Rusijos dalyvavimo klausimą išspręs Maskva, išklausiusi ambasadoriaus Maiskio raportą, kuris dabar yra sovietų sostinėje. (Tarp-sąjunginiame informacijos komitete rusai atstovo neturėjo).

Palaikyti ryšius su Jungtinių Tautų Informacijos organizacija kiekviena valdžia paskirs tam tikrą valdininką. Organizacijos prezidento vietą užims paeiliui įvairių tautų atstovai. Pirmiausia bus norvegas, Tor Gjesdal.

APŽVALGA

NEATSISAKO NUO ITALIJOS KOLONIJŲ

Grafas Carlo Sforza, buvęs Italijos užsienio reikalų ministeris ir vienas žymiausiųjų fašizmo priešų, mano, kad, žlugus Mussolinio diktaturai, Italijoje įsikurs demokratinė valdžia. Jisai nori, kad su demokratine Italija sąjungininkai elgtųsi garbingai, nežemintų jos ir neskriaustų.

Italijos anti-fašistų lyderis tikisi, kad busimoji demokratinė Italijos valdžia bus drauginga Jugoslavijai, Graikijai ir kitiems kaimynams. Ji mielai sutiksianti grąžinti graikams Dodecanese salas ir atsižadėsianti visų pretenzijų į Albaniją (kurią pagrobė Mussolini). Bet nuo Italijos kolonijų Afrikoje jisai nenori atsisakyti.

Grafas Sforza pranašauja galą "kolonijų imperijoms" ir sakosi pats į kolonijas netikįs. Tačiau — italų tauta turinti "jausmus", kurių nereikią įžeisti.

"Libya, Eritreja ir Somali žemės", sako Sforza, "buvo tarp geriausia administruojamų kolonijų Afrikoje. Aš nemanau, kad butų išmintinga įžeisti didelės tautos jausmus (o mažos tautos — galima? — **"N." Red.**), ypač kai svarbiausias rytojaus uždavinys bus išvengti piktumo ir neapykantos, kurie vienos ar dviejų kartų buvyje pagimdytų naują 'neturinčiųjų" grupę.

Galiu pridurti, kad Atlanto Čarterio dvasia draudžia atimti tas tris kolonijas, įsteigtas demokratinės Italijos."

Kada gi Italija buvo demokratinė? Ji buvo daug-maž liberališka prieš Mussolinio laikus, bet iki demokratybės jai dar buvo gana toli.

Ir juk **ne demokratiniai** elementai Italijoje ieškojo kolonijų Afrikoje. Jų troško monarchija ir militaristai. Libiją Italija įgijo ginkluotos agresijos keliu, prieš pirmąjį pasaulio karą. Keista, kad grafas Sforza bando šitą grobimą pridengti "Atlanto Čarterio dvasia"!

Italija nėra toks pavojingas agresorius, kaip Vokietija, bet vistiek **ji yra agresorius.** Ji prisidėjo prie respublikos sutriuškinimo Ispanijoje. Ji, kaip banditas, užpuolė ir užkariavo Etiopiją. Ji ir pačią Vokietiją paskatino eiti smurto ir plėšimo keliu. Mussolini juk buvo Hitlerio mokytojas, ne Hitleris Mussolinio. Mussolini ėmė pirmiau už kitus skleisti fašizmo nuodus Europoje.

Tiesa, italų tautą reikia skirti nuo jos valdovų — taip pat, kaip ir vokiečių tautą nuo Hitlerio bandos. Bet ir tauta iki tam tikro laipsnio atsako už savo valdovų darbus, — jeigu ji jiems nesipriešina.

Už tai, kad italai per 20 su viršum metų leido Mussoliniui nuodyti tarptautinę atmosferą biauria propaganda prieš demokratybę ir taiką ir daryti plėšikiškus žygius — prieš Jugoslaviją, prieš Graikiją, prieš Albaniją, prieš Etiopiją, prieš Francuziją, — duoti jiems už tai "prezentą" butų gryniausia nesąmonė. Savo neteisėtai įgyto grobio Italija neteko —ir turėtų su juo atsisveikinti. Pagal teisybę, ji dar turėtų **užmokėti nuostolius** toms tautoms, kurias ji buvo apiplėšusi!

O jeigu grafas Sforza sako tiesą, kad **italų tauta** net ir po fašizmo žlugimo nepaliaus geidusi svetimų žemių ir turtų Afrikoje, tai **ja negalima pasitikėti.** Ji turi but **išgydyta** nuo tokių nesveikų palinkimų, kuriuos jai, tur but, įskiepijo jos valdovai, — pirma negu demokratinės valstybės ialės duoti kratinės valstybės galės duoti tautų šeimoje.

"Didelės tautos" idėja, matyt, jam yra apsukusi galvą, nežiurint visų jo pastangų vaidinti tikro demokrato rolę.

Kolonijų klausimą teks spręsti visai kitokiu budu, negu gr. Sforza siulo. Jas turės paimti savo globon tarptautinė organizacija.

—v—

BIJO KELTI BALTIJOS TAUTŲ LAISVĖS KLAUSIMĄ

—v—

Naujasis lenkų užsienio reikalų ministeris, Tadeusz Romer, pasikalbėjime su spaudos atstovais pasakė, kad "Ašies propagandos mašina" gautų medžiagos savo tikslams, jeigu lenkų vyriausybė viešai pareikštų savo nusistatymą apie Baltijos valstybių nepriklausomybės atsteigimą. Bet, tarė ministeris, "nė vienas lenkas nebus indiferentiškas tautoms, kurios siekia nepriklausomybės".

Kitaip sakant, lenkai **nori,** kad Baltijos valstybės — Lietuva, Latvija ir Estija — atgautų nepriklausomybę, bet jie **nedrįsta** viešai to pareikšti.

"Ašies propaganda" čia, žinoma, yra "bunk". Ko lenkams paisyti, ką sakys Dr. Goebbels apie jų pažiurą į Lietuvos arba kitos kurios tautos nepriklausomybę? Bet ministeris Romer ir premjeras Mikolajczyk labai paiso, **ką pasakys Maskva.**

Naujoji lenkų vyriausybė, matyt, yra pasiryžusi atsteigti santykius su sovietais, — kas, reikia pasakyti, yra pagirtina. Jungtinės Tautos privalo palaikyti savo tarpe bent paviršutiniai mandagius ryšius, jeigu jau jos negali santykiauti nuoširdaus draugingumo pagrindu. Tuos ryšius suardė Kremliaus arogancija.

Lenkai bijo jį vėl supykinti. Atviras lenkų pasisakymas už Baltijos valstybių nepriklausomybę reikštų kaip raudoną skarmalą parodyti buliui.

Užsienio politikos srityje sovietų valdžia dabar vadovaujasi Ivano Baisiojo, Petro Pirmojo ir Katrės Antrosios idėjomis: "Velikaja Rossija" (Didžioji Rusija).

Toms sovietų užgaidoms jau nusilenkė čekoslovakų Benešo vyriausybė. Bet abejotina, kad taip toli eitų lenkai. Jeigu Mikolajczyko kabinetas sugebės išlyginti nesusipratimus su čekais dėl Tešeno distrikto (o Romer sako, kad jisai to nori), tai ir Benešo nugarkaulis, gal but, išsities.

Beje, čekoslovakų prezidentas, kuris turėjo šiomis dienomis vykti į Maskvą pasirašyti 20 metų abipusio apsigynimo sutartį su sovietais, savo kelionę atidėjo. Atrodo, kad jisai nori pirma susitarti su lenkais, kurie pasidarė sukalbamesni, kai grafas Raczynski pasitraukė iš užsienio reikalų ministerio vietos ir užleido ją Romeriui.

NAUJIENŲ-ACME Telephoto

Invazijai vartojamuose laivuose kareiviai suspausti kaip silkės, bet jie jaučiasi gerai. Panašius laivus sąjungininkai vartojo Sicilijos invazijai.

Kritika ir Polemika

Žemiau dedame dar vieną Vyt. Širvydo straipsnį, kuriame jisai paliečia ištisą eilę naujų klausimų, o apie originalųjį ginčo objektą — ar verta Lietuvai su kuriomis nors kitomis tautomis federuotis — kalba ko mažiausia. Straipsnio autoriui patinka tiktai sovietų Rusija, su jos erdve ir "socializmu" pagal p-ią Webb — kurios jisai pats nėra skaitęs. Jam taip pat patinka Lippmanno planas, kurio knygos jisai taip pat nėra skaitęs. Ir jam geriausias yra tautininkų nusistatymas, kurie su juo nesutinka.

Tikimės, kad šituo jo rašiniu ir pridėtomis prie jo Redakcijos pastabomis tema bus išsemta. **—Redakcija.**

¤ ¤ ¤

UŽ KETURIAS LAISVES

Jei dar sykį tenka prie Lietuvai peršamų federacijų sugrįžti, tai dėl Naujienų redakcijos (turbut, per neapdairumą) man padaryto neteisingo priekaišto, buk aš "kaip geriausį tautininkų nusistatymą" peršąs "Lietuvos paskandinimą rusiško nacionalizmo ir bolševizmo juroje" (birž. 24). Visai atbulai: Dirvoje sakiau: "Geriausias nusistatymas tai tautininkų: Lietuva privalo tapti nepriklausoma, o jei Europoje bus sukurta koks nors bendras, tarpvalstybinis valdąs kunas, Lietuva bus jo narys, kaip dabar yra Tautų Sąjungos narys." To nusistatymo, kaip Naujienose įrodžiau, laikosi ir slaptieji Lietuvos tautos laisvės kovotojai Lietuvoje.

Iš kitos pusės į federacijos klausimą pasižiurėti bandymą, Naujienų redakcija, aišku, laisva vadinti "piršimu" federacijos su Sovietija, bet tikslu buvo **ne laiku** apie federacijas pradėtas kalbas privesti prie absurdo. Gal ir pavyko, nes redakcija savo paskutiniame atsake jau nebeįvardija valstybių, su kuriomis Lietuvai federuotis reiktų, "kad butų saugiau gyventi ir jos žmonėms butų daugiau ekonominių ir kitokių progų."

Paimkime šiuos du tariamai reikiamos federacijos tikslus. Kas patikrins Lietuvai (ir kitoms mažoms tautoms) saugumą? Didžioji Anglija, Amerika, Rusija, Kinija, taip pat, turbut, nebenori kitų pasaulinių karų. Tokiu budu, kalbama sudaryti tarptautinė policija, tarptautinė įstaiga. Branduolys, kaip Lippmannas savo "Shield of the Republic" sako, butų Amerikos-Anglijos susitarimas, prie kurio prisidėtų Rusija ir Kinija.

Ko laisvės kovotojai Lietuvoje sakosi siekią? Ko tautininkai siekia? Ne federacijų su artimais kaimynai, bet įėjimo į šią kuriamą tarptautinę santvarką kaip "suverenė valstybė, kuri turi savo ribose visus lietuvius ir visas žemes, vis viena ar anksčiau jos buvo nepriklausomos, ar buvo svetimų valdomos."

Štai tautininkų nusistatymas, o ne "paskendimas rusiškojo nacionalizmo ir bolševizmo juroje", kaip iš kaušin kur ištraukusi Naujienų redakcija meta.

Antruoju tariamai reikiamos federacijos tikslu "kad Lietuvos žmonėms butų daugiau ekonominių ir kitokių progų", tenka pasakyti, nei Švedija, nei Lenkija, nei Latvija musų emigracijai ir gaminiams priimtuvių nekels. Švedų degtukų monopolis mus net išnaudojo. Tie, kuriuos šimučio knyga "The Economic Reconstruction of Lithuania" neįtikina Lietuvos sugebėjimu ekonominiai plėtotis ir savo gyventojų reikalus tenkinti, privalo sustoti prie: (1) pasidavimo Sovietų Sąjungon, (2) pasidavimo Vokietijos globai, (3) prisidėjimo prie British Commonwealth of Nations (su Anglija Lietuva geriausia pirkliavo), ir (4) įeiti nepriklaumų vienetu, į ekonominę sistemą kuri, greta tarptautinės saugumo sistemos, sakoma, bus tų pačių autorių sukurta (pavyzdis, sakoma, buvęs Maisto Konferencijoj, Hot Springs, Va.).

Tokiu budu, pasidaro išvada, kad tikras lietuvio nusistatymas privalo buti kova, Lietuvą į busimus tarptautinius politinius ir ekonominius vienetus įkelti kaip suverenę, nepriklausomą, su niekuo nesusifederavusią tautą.

Du metai atgal, Lietuvių žiniose A. Girdžius rašė: "Ištikro, jei mes taip lengvapėdiškai Lietuvą į įvairias federacijas jungti pradėsime, tai galime greitai atsidurti ir Sovietų Sąjungoje. Todėl nesvyruodami, stovėkime ant Roosevelto ir Churchillo sukurtame Atlanto Čarteryje pamatų. Kokių tai federacijų ieškojimas tik silpnina Lietuvos nepriklausomybės poziciją."

Birž. 23 Naujienų redakcija tvirtina, buk Brooklyno tautininkų konferencija "švietėsi iš Širvydo rupestingai paruošto referato."

Bėda ta, kad ta konferencija *visai neapsišvietė* mano referatu. Referate sakiau: "Tautinė srovė Amerikoje nėra dabar taip vienalytė kaip 1914 metais. Nestebėtina, nes visas demokratiniai liberalinis pasaulis, tautinės srovės įkvėpėjas, po pereito karo pasidalė, užleisdamas vietą visuomenėje diktaturų usnims. Musų uždavinys atgauti savo idejinę vienybę ir ją tvirtai prieš diktatorų užmačias pastatyti. Čia mums geras vadas tegul buna Prezidentas Rooseveltas, paskelbęs augštus Keturių Laisvių siekius, ir kilnius Atlanto Čarterio principus. Lietuvių tautai mes, taip pat, norime laisvės nuo vargo, bado, priespaudos ir sąžinės varžymų. Mes norime Lietuvos žmonėms teisės pasirinkti valdžią, po kuria jie gyventi nori. Mes norime, kad Lietuvai butų sugrąžinta išplėštoji politinė nepriklausomybė. Kovą už tuos tikslus mes norime vesti kaip tautininkai demokratai, ankštai bendradarbiaudami su lietuviais katalikais. Į tą gražųjį sapnuojamą pokarinį pasaulį, kuris planuojamas, piktąjį fašizmą nugalėjus, mes norime įžengti kaip laisvi lietuviai, lygiomis teisėmis su kitomis tautomis. Musų širdys jaučia ir žino, kad esame žmonės, kurie moka ir sugeba į tą pasaulį įžengti kaip save valdantį, kulturinga tauta."

Apie Sovietiją kalbant, tikiu, Naujienų redakcija nenorėjo lygiomis pastatyti mintis Beatrice Webb ir Browderio? Apie Webb'ienės mintį rašydamas, rimtas Anglijos liberalų organas, Manchester Guardian, sakė: "tai nuostolis visuomenei ir mokslui ,nes ji mums davė brangių dovanų, taip kurybinėje politikoje, taip visuomenės istoriją išryškinant." Žymus rašytojas, H. G. Wells, sakė: "Šiandieninę Rusiją pažinti norint, vienintėlė verta knyga apie šiandieninę Rusiją yra paskutinysis Webb'ų veikalas, jau trečios laidos susilaukęs, Soviet Communism—A New Civilisation? Čia noriu pabrėžti, kad klaustukas sudaro neatimamą antraštės dalį.

Tikiu, Naujienų redakcija nemano rimtai tvirtinti, kad mintys žmonių *nėra faktai.* Jei žmogus, iš kurio krašto grįžęs, mums pasakoja, ką ten matė, aišku, kad jo mintys tokie pat faktai, lyg patys savo akims matytumėm. Tokiu budu, mintys žmonių kaip Webb, ir kitų, turi savo faktinę vertę apie Sovietiją sprendžiant.

Apie decentralizavimus kalbant, tenka atsiminti, kad po demokratinės savo revoliucijos Francija visados buvo kietai centralizuota valstybė. Bet jojė buvo demokratija. Tokiu budu, prieiname prie dalyko, su kuriuo galima su Naujienų redakcija sutikti ir kurį ji teisėtai pabrėžė (birž. 2) iš mano cituotų Dr. Alseikos žodžių: "Jei tautos nariai yra laisvi (arba trokšta buti laisvi) nuo savo neaprubežiuotų valdovų ir nuo svetimų tautų, tai sakome, tokia tauta yra sąmoninga tauta ir turi tautinę ideją." Tas dalykas tai *asmens laisvė.* Amerikos lietuviai, pavyzdžiui, čia turi pilnas asmens laisves. Tokiu budu, apie jokias tautines nepriklausomybes čia nesirupina ir už jas nekovoja. Jei Europoje kas patikrintų visiems gyventojams taip vadinamą Bill of Rights, kuriuo anglosaksų politinis pasaulis rymo, ir kurį norvegas Hambro savo "How to Win Peace" veikale siulė, tai daugelis mažų tautelių netaip karštai nepriklausomybės reikalautų.

—Vyt. Širvydas.

(Bus daugiau)

—v—

Vokiečiai gaudo užsienio spaudą

—v—

ŠTOCKHOLMAS, Švedija, liep. 16 d. — Visi Vokietijos gyventojai labai atydžiai gaudo užsienio spaudą, nes Goebbelso kontroliuojamais laikraščiais niekas netiki.

Už senus Amerikos žurnalus vokiečiai moka iki 150 markių, kad tiktai turėtų galimybės jų įsigyti.

ILGARAGIŲ KELIONĖ J. VALSTIJOSE

JUNGTINIŲ VALSTIJŲ JAUTIENA

—v—

(Tęsinys)

"Camanches!"

Musų senas šuo Tony, gerai užuodžiąs indėnus, pradėjo nerimauti ir staugti.

Visi mano vyrai sujudo, Waitui įsakiau paimti su savim porą vyrų ir saugoti gyvulius, kiti susiradom savo arklius ir susirinkom visus šautuvus, rengėmės pasitikti Camanches indėnus.

My god, Jim, mažiausia koks šimtas raudonųjų velnių! — Jerky karščiavosi.

Bijojom, kad indėnai mus neapsuptų, slėpėmes už medžių, už akmenų ir laukėm pirmųjų jų atakų.

Pasigirdo šuviai iš vienos ir iš kitos pusės. Vienas musų vyras buvo pašautas į petį, iš už akmenų pakilo trys indėnų galvos. Mano Bisley šautuvas juos nudėjo.

Mes esame vienas prieš penkis indėnus. Kova eina sunkyn. Šalia manęs musų vyras krito negyvas. Taffy Canday perpuolė sunkiai susižeizdamas, bandė keltis, bet vėl perpuolė ir mirė. Iš indėnų pusės šoviniai ėjo be paliovos. Matydamas, kad mes jų neįveiksim šautuvais, savo vyrams įsakiau atsargiai gintis, o aš paspaudžiau savo arklį, nujojau pas Wattą, kuris saugojo gyvulius. Surikau: eik čia, paimkite keletą dešimtų priešakinių ilgaragių ir vykite juos paskui mane visu smarkumu. Tai buvo apie mylią ir pusę tolio.

Aš pasileidau raitas linkui indėnų, iš paskas manęs Wattas su kitais vyrais vijo ilgaragius. Pasidarė trenksmas ir dulkių kalnai. Ilgaragiai bėgo tiesiog ant indėnų, o mes visi šaudėm į visas puses. Man prasiminė dar ir kerštas indėnams už nužudymą mano motinos, tėvo ir brolio. Visu inirtimu mano vyrai ir ilgaragiai trempė indėnus. Pašovė mano arklį, puldamas arklis numetė mane ant akmenų.

Kada atsipeikėjau ir pabudau, mane slaugiantis Watt Channough paklausė, kaip aš jaučiuosi. Pamačiau, kad guliu prie vežimo su apraišiotomis žaizdomis, ir jau buvo rytas, gerokai saulė pakilusi.

Paklausiau, kaip kova su indijonais pasibaigė.

Nuo musų raguočių ir musų šuvių indėnai bėgo smarkiau, negu musų ilgaragiai, aiškino mano vyrai.

Musų pusėj buvo septyni sužeisti, įskaitant ir mane, ir du užmušti. Indėnų kovos vietoj radom 28 užmuštus.

Po šios kovos su indėnais, oras dar buvo nenusistovėjęs, dulkės ir dulkiantys šautuvų dumai ore tebekaboja.

Aš prisibijojau, kad ilgaragiai nepablustų — nepadarytų stampede. Tai vėliau ir įvyko.

Yra žinoma, jei ilgaragius kas sunervuoja, po to ir dėl mažiausios priežasties, kaip nuo šautuvų dumų, nuo skunkės dvokimo, žaibo ir tt., jie pablusta — padaro stampede.

Varėmės 4,000 gyvulių tolyn, pievos žaliavo, musų raguočiams pilnai išteko maisto. Mes jiems ir davėm laiko, kad pasiganytų ir pailsėtų.

Staiga užgirdom garsą. Senis ilgaragis. Mes jį vadinom "old pieface", suprunkštė. Mes į tai daug atydos nekreipėm iš karto. Old pieface tolyn vis smarkiau prunkšte ir pradėjo bliauti. Bliovimas pasigirdo visų 4,000 gyvulių tarpe.

Kaip elektra trenkė gyvulius. Mes pamatėm pavojų visuotino gyvulių pabludimo. Stengėmės ilgą virtinę gyvulių sulenkti ir padaryti apskritą pulką, nes yra žinoma, kad pabludimo laiku tik pulką galima sukontroliuoti.

"Old pieface" pašoko kokią 10 pėdų, pakėlė uodegą ir maurodamas pasileido bėgti per laukus.

Kiti gyvuliai pradėjo aplinkui bėgioti.

Visi mano vyrai laikėsi atsargiai, nes pabludę ilgaragiai kartais puola ir ant žmonių. Patyrę kaubojai tą žino.

Ilgaragiai pasileido bėgti į netoli esantį miškelį, mes juos ir leidom ten bėgti, dagi pasiliekančius ten varėm. Manėm, kad ten galima juos bus geriau sutvarkyti.

Raguočiai vertė mažus medelius, laužė šakas, bėgiojo po krumus. Mes, aplink jodami, žvalgėmės, kad iš miškelio galvijai nepasileistų bėgti per laukus.

— Hei, saugokis, saugokis — sušukau į savo vyrą, kuris sėdėjo ant arklio.

Ilgaragis, pribėgęs smogė ragu arkliui į pilvą. Arklis krito kraujuose. Sido Cars (vyrą) nubloškė ir jo koją sužeidė. Jodamas pagriebiau Sido, užtraukiau ant savo arklio, o jautis dar savo ilgais ragais badė parpuolusį arklį.

Mes stengėmės išsisukti iš tarpo raguočių, bet raguočiai pastojo kelią. Ilgaragis iš priešakio puolė prie mano arklio. Arklis šoko aukštyn ir priešakinėmis kojomis parmušo raguotį, aš paleidžiau savo Bisley ir du ilgaragiu, kurie puolė prie musų, nušoviau.

Išsisukom iš tarpo pabludusių raguočių. — K. Čepukas.

(Bus daugiau).

NAUJIENŲ-ACME Telephoto

Eilinis kareivis George Katere, kareiviai William Mosa ir J. A. Hampton susipažino su viena Sicilijos šeimyna, kai jie buvo iškelti Sicilijos salon. Iškelti kareiviai sako, kad salos gyventojai yra draugiškai nusiteikę sąjungininkams.

Racionavimo Tarybos Gavo 16 Automobilistų Vardų

—v—

Praėjusios savaitės gale Chicagos lokalinės racionavimo tarybos gavo 16 vardų automobilistų, kurie yra kaltinami pergreitu važiavimu. Kalbamieji automobilistai turės pasiaiškinti racionavimo taryboms. Jeigu tarybos matys reikalą, tai jos galės nubausti kaltinamuosius. Jos galės arba suspenduoti gasolino knygeles kuriam laikui, arba atimti jas visam laikui kol karas tęsis.

Kaltinamųjų automobilistų sąraše aiškiai lietuviškų pavardžių nematyti.

—v—

Moterims Ilgesnės Darbo Valandos Illinois Valstijoj

Iki šiol Illinois valstijoje veikė įstatymas, kuris apribojo moterų darbą aštuoniomis valandomis paroje. Praėjusios savaitės gale gubernatorius Green pasirašė bilių, kuris pailgina moterų darbo valandas karo įmonėse.

Kaip bilius sako, samdytojai galės reikalauti, kad karo įmonėse moters dirbtų po 10 valandų dienoj per aštuonias savaites metuose. Tačiau pirmu negu samdytojai įves šitokią praktiką, jie turės atsiklausti Labor Standards Tarybos.

—v—

Chicagos Skola Mažėja

Chicagos skola vienu tarpu, butent 1931 metais, buvo pasidariusi taip didelė, kad jos teko po $46 kiekvienam, senesniam ir visai jaunam gyventojų. Dabar skola sumažėjo, ir iki einamųjų metų galo ji nukris tik iki 17 dolerių kiekvienam gyventojui.

3,500 Armijos Studentų Chicagoje

Majoras generolas H. S. Aurand, Sixth Service Command komanduotojas, praneša, kad 3,500 studentų kareivių yra paskirta studijuoti Chicagos srities aukštosiose mokyklose pagal armijos programą. Studentai paskirstyti keliuose universitetuose ir kolegijose.

—v—

Vėl Kaltina Gasolino Stotį

Prieš kurį laiką Kainų Administracijos Ofisas buvo išleidęs patvarkymą, kad užsidarytų rugpiučio 1 d. šių metų vieniems metams Viking Oil Co., 2446 So. Western avenue. Kainų Administracijos Ofisas kaltino kompaniją tuo, kad ji neprisilaikė valdžios patvarkymų, kurie reguliuoja gasolino pardavimą.

Prieš šią kompaniją dabar yra iškelti nauji kaltinimai. Jie yra tokie, kad kompanijos dalininkas Max Johnson pardavęs motoristams gasoliną be racionavimo kuponų ir aukštesne, negu valdžios nustatyta, kaina.

Pp. Butkų sunus parvyko tėvų atlankyti

—v—

Gerų naujienieičių, pp. Edvardo ir Stepanijos Butkų (1748 West 86th st.), sunus Edward Jr. parvyko iš kariuomenės tėvų atlankyti.

Jaunas kareivis parvyko Chicagon liepos 13 dieną. Čia jis pabus iki liepos 22 dienos, o po to vėl grįš į tarnybą.

Edward Butkus Jr. yra 19 metų senumo. Kariuomenėj (sveikatos skyriuoje) tarnauja jau penkis mėnesius ir šias gavo pirmas atostogas kai yra tarnyboje.

Jis yra baigęs Calumet aukštesniąją mokyklą, gražiai nuaugęs ir mandagus vyras. Kariuomenės tarnyba, sako jis, patinkanti jam. Jis yra vienintėlis pp. Butkų sunus.

Jauno kareivio tėvas, Edward Butkus, yra daugeliui lietuvių, ypatingai bridgeportiečių, gerai pažįstamas, nors prieš kurią laiką apsigyvenęs atokiau nuo "lietuvių sostinės", rečiau ir Bridgeporte pasirodo.

— V. P.

Sulaikė Kariuomenėn Ėmimą Kai Kurių Studentų

—v—

Kariuomenėn yra imami aukštųjų ir kitų mokyklų studentai, kurie pasiekė 18 ir 19 metų amžių. Tačiau šiomis dienomis pulk. Paul G. Armstrong, Illinois valstijos Selective Service direktorius, išsiuntinėjo drafto taryboms valstijoje tokį patvarkymą:

Jeigu 18 ar 19 metų studentai lanko aukštesniąją mokyklą arba kurią kitą panašią jai mokyklą; jeigu jie lanko tas mokyklas paskutinį pusmetį — tai sulaikyti jų ėmimą kariuomenėn. Kitaip sakant, drafto tarybos patariamos neimti šių mokinių kariuomenėn, nenutraukti jų mokslą.

Dabartiniu (vasaros) metu patvarkymas liečia 18 ir 19 metų studentus, kurie lanko vasaros kursus. Įsakymas liepia šitokių studentų neimti kariuomenėn. Tačiau, jeigu 18 ar 19 metų studentai dabartiniu (vasaros) metu leidžia atostogas, tai drafto tarybos gali imti juos kariuomenėn.

Pulk. Armstrong remia savo įspėjimą generolo Hershey įsakymu.

REMKITE TUOS, KURIE GARSINASI "NAUJIENOSE"

Chicagos Draugijų, Kliubų Valdybos 1943 Metams

—v—

ŽEMAIČIŲ KULTŪROS KLIUBO VALDYBA 1943 METAMS: Pirmininkas—Steponas Narkis, 4353 S. Talman Ave., tel. Virginia 1279; Pirm. pagelb. — M. Čeplinskas, 3329 So. Lituanica Ave.; Nutarimų rašt.—K. Kazlauskas, 4528 S. Spaulding Ave.; Fin. rašt.—Leonas Gėniotis, 4905 S. Kominsky Ave.; Iždininkas—Paul Petraitis, 812 W. 33rd St.; Kasos globėja—Ona Jacobs, 4409 So. Artesian Ave.; Maršalka — Motiejus Vitkus, 4432 S. Fairfield Ave. Susirinkimai laikomi kas trečią trečiadienį, Hollywood svet., 2417 W. 43rd St., kaip 8 val. vakaro.

LIETUVIŲ DEMOKRATŲ KLUBO 15-TO WARDO VALDYBA 1943 METAMS: Pirmininkas—F. J. Dowiat, 5945 S. Albany Ave., tel. Hemlock 9897; Vice-pirm.— Joe Ragauskas, 3108 W. 54th St.; Nut. rašt.—J. Tarvid, 5931 South Albany Ave.; Fin. rašt.—Paulina Ragauskas, 3108 W. 54th St.; Kasierius—Louis Antanavičia, 5800 So. Albany Ave.; Kasos globėja —D. Petrol, 5945 S. Albany Av.; Kasos glob.—H. Dapses, 6104 S. Washtenaw Ave.; Korespondentas—A. Planey, 6420 S. Albany Ave.; Maršalka—A. Dulcis, 6406 S. Campbell Ave.; Legalis patarėjas—C. Zekas, 7019 S. Artesian Street.

SĄJUNGOS LIETUVIŲ NAMŲ SAVININKŲ Bridgepore, Chicago, Ill. valdyba 1943 m.: Pirmininkas — Juozapas Balčiunas, 3200 South Lowe ave.; pagelbininkas — Kazimieras Visockas, 2931 South Emerald ave.; nut. raštininkas — Stanislovas Kunevičia, 3220 So. Union ave.; finansų raštininkas Tamas Jenulis, 3430 So. Morgan St.; kasierius — Petras Balsis, 5652 S. Throop St.; kontrolės raštininkas — Petras Juozapaitis, 3208 S. Lowe ave.; maršalka LeonasLeudanskas, 3130 S. Halsted St. Laiko susirinkimus kas mėnesį antrą utarninką 7:30 val. vak. Chicagos Lietuvių Auditorijoj, 3133 S. Halsted St. Priimami visi namų savininkai be skirtumo amžiaus.

SIMANO DAUKANTO DRAUGIJOS valdyba 1943 metams: Pirm. V. Kriščiunas, 9120 Douphen ave.; pirm. pagelb. J. Raceviče, 3144 S. Lituanica ave.; nut. rašt. P. Killis, 3347 S. Lituanica ave.; fin. rašt. A. Kaulakis, 3261 S. Halsted St.; ižd. A. J. Zalatoris, 6159 So. Artesian ave. Grovehill 0765; iždo glob. J. Malinauskas; kontrol. rašt. Iz. Masaitis; knygų prižiur. A. Vilkis, 831 W. 33rd St.; sergančių narių lankytojas K. Valaitis, 3037 S. Union ave.; maršalka K. Valaitis; Draugijos dakt. kvotėjas Dr. J. P. Poška, 3133 S. Halsted St. Tel. Victory 3687. Atstovas į Liet. Chicago Community Cent. P. Killis. Susirinkimus laiko kiekvieną mėnesį pirmą sekmadienį 12 val. dieną, Lietuvių Auditorijoj, 3133 S. Halsted St.

L. ŽAGARIEČIŲ KLIUBO VALDYBA 1943 METAMS: P. Arlauskas—pirm., 2109 N. Cleveland Ave.; A. Janaviče—pirm. pagelb., 1816 So. Ruble St.; J. Keturakis—nut. rašt., 1525 So. 51st Ave., Cicero, Ill.; Stella Gasper—fin. rašt., 3338 So. Emerald Avenue; St. Niprikas—kasierius, 3824 Deodor St., Indiana Harbor, Ind.; Kasos globėjai: — A. Mieraviče, 2539 W. 46th Pl., ir Alfons Masiulis, 3252 So. Halsted St.; B. Gurskienė—koresp., 3252 So. Halsted St. Susirinkimai laikomi vieną kartą į mėnesį, ketvirtą sekmadienį, pirmą valandą popiet, Hollywood svet., 2417 W. 43rd St.

Skelbimai Naujienose duoda naudą dėlto, kad pačios Naujienos yra naudingos.

FRED LUCAS
248 E. 109 St.

Mirė liepos 16 d., 2:30 val. popiet, 1943 m., gimęs Tauragės apskr., Kaltinėnų parap.

Paliko nuliudę: moteris Emma, po tėvais Dapšis (Dap), duktė Virginia, sesers duktė Adella Sheputis, jos vyras Petras ir uošvienė Barbora Dapšis, 2 švogerkos Marie Olson ir Barbora Griffin, švogeris Stanley Dap ir jų šeimos, pusbrolis Juozapas Kumskis ir šeima ir kitos giminės ir draugai. Lietuvoj paliko seserį ir kitas gimines.

Kunas pašarvotas koplyčioje, 10834 S. Michigan Ave.

Laidotuvės įvyks antradienį, liepos 20 d., 9:00 val. ryto iš koplyčios į St. Adrian's parapijos bažnyčią, 70th ir So. Washtenaw, o po gedulingų pamaldų bus nulydėtas į Šv. Kazimiero kapines.

Visi a. a. Fred Lucas giminės, draugai ir pažįstami nuoširdžiai kviečiami dalyvauti laidotuvėse ir suteikti jam paskutinį patarnavimą ir atsisveikinimą.

Nuliudę lieka:
Moteris, Duktė ir kitos Giminės.

Laid. Direktoriai Mažeika ir Evanauskas, Tel. YARDS 1138—1139.

URBA Gėlės Mylintiems, Vestuvėms, Bankietam, Laidotuvėms, Papuošimams.
GĖLININKAS
4180 Archer Avenue
Phone LAFAYETTE 5800

LOVEIKIS Siunčiam Gėles Telegramu į Visas Pasaulio Dalis
KVIETKININKAS
Gėlės Vestuvėms, Bankietams ir Pagrabams.
3316 SO. HALSTED ST.
Tel. YARDS 7308

MOTIEJUS GRIMALIS
Gyveno 919 West 35th St.,—YARDS 5191.

Mirė liepos 15 dieną, 9:20 val. vakaro, 1943 m., sulaukęs pusės amž., gimęs Liet. Tauragės apskr., Pagramančio parap. Kreivukų kaime. Amerikoj išgyveno 31 metus.

Paliko nuliudę: moteris Ona, po tėvais Liutkevičiutė, 2 pusbroliai Juozapas Paulikas ir Juozapas Grimalis ir šeima; pusseserė Uršulė ir švogeris Jonas Rimkai ir šeima; švogeris Julijonas ir švogerka Mabel Link ir šeima ir kitos giminės, draugai ir pažįstami.

Priklausė prie Chicagos Lietuvių Draugijos.
Kunas pašarvotas Antano M. Phillips koplyčioje, 3307 So. Lituanica Ave.

Laidotuvės įvyks liepos 20 d., (antradienį) į Šv. Jurgio parap. bažnyčią, o po gedulingų pamaldų bus nulydėtas į Šv. Kazimiero kapines.

Visi a. a. Motiejaus Grimalio giminės, draugai ir pažįstami nuoširdžiai kviečiami dalyvauti laidotuvėse ir suteikti jam paskutinį patarnavimą ir atsisveikinimą.

Nuliudę lieka:
MOTERIS, PUSBROLIAI IR KITOS GIMINĖS.

Laid. Direktorius A. M. Phillips, Tel. YARDS 4908.

ANTHONY B. PETKUS
LAIDOTUVIŲ DIREKTORIUS
6812 S. Western Ave. — Telefonas GROVEHILL 0142
1410 S. 50th Ave. — Cicero, Illinois — Telefonas CICERO 2109
KOPLYČIOS VISOSE MIESTO DALYSE.

LAIDOTUVIŲ DIREKTORIUS
John F. Eudeikis
SENIAUSIA IR DIDŽIAUSIA LAIDOJIMO ĮSTAIGA
AMBULANCE
DIENĄ IR NAKTĮ
Visi Tel. YARDS 1741-1742
4605-07 So. Hermitage Ave.
4332—34 S. California Avenue
Telefonas LAFAYETTE 0727
Dykai KOPLYČIOS VISOSE CHICAGOS DALYSE
Klausykite musų radio programo pirmadienio ir ketvirtadienio vakarais nuo 8—iš stoties WGES (1390 kilo.)
Su POVILU ŠALTIMIERU

Laidotuvių Direktoriai

NARIAI Chicagos, Lietuvių Direktorių Asociacijos
Ambulance Patarnavimas Dieną ir Naktį
TURIME KOPLYČIAS VISOSE MIESTO DALYSE

LACHAWICZ IR SUNŲS
SKYRIUS 42-44 EAST 108th STREET — Tel. PULLMAN 1270
2314 WEST 23rd PLACE — Phone CANAL 2515

L. BUKAUSKAS
10821 SO. MICHIGAN AVENUE — Phone PULLMAN 9661

ANTANAS M. PHILLIPS
3307 LITUANICA AVENUE — Phone YARDS 4908

J. LIULEVIČIUS
4348 SO. CALIFORNIA AVE. — Phone LAFAYETTE 3572

P. J. RIDIKAS
3354 SO. HALSTED STREET — 710 WEST 18th STREET
Telephone YARDS 1419

I. J. ZOLP
1646 WEST 46th STREET — Phone YARDS 0781

MAŽEIKA — EVANAUSKAS
3319 LITUANICA AVENUE — Phones YARDS 1138—1139

PASKOLOS DAROMOS
ANT 1-MŲ MORGIČIŲ
GREITAI IR PIGIAI MĖNESINIAIS ATMOKĖJIMAIS

MUTUAL FEDERAL
SAVINGS and LOAN ASSOCIATION
OF CHICAGO
2202 W. Cermak Road
Telefonas:
CANAL 8887
Ben. J. KAZANAUSKAS
SEKRETORIUS.

RACIONAVIMO KALENDORIUS

SEKMADIENĮ, liepos 18 d., raudonosios stempos S įėjo galion.

TREČIADIENĮ, liepos 21 d., yra paskutinė data suvartojimui gasolino stempų No. 6 "A" knygelėje.

TREČIADIENĮ, liepos 21 d., yra paskutinė data suvartoti stempą No. 21 vienam svarui kavos nusipirkti.

LIEPOS 31 — Pasibaigs galiojimas raudonųjų P, Q, R ir S stempų.

RUGPIUČIO 7 d. — Pasibaigs galiojimas mėlynųjų stempų N, P ir Q.

RUGPIUČIO 15 d. — Paskutinė galiojimo diena stempoms No. 13 penkiems svarams cukraus nusipirkti.

RUGPIUČIO 31 d. — Paskutinė diena periodiniam automobilių padangų patikrinimui. Butent paskutinė diena toms mašinoms, kurios turi kortelę "C".

RUGSĖJO 30 d. — Paskutinė diena antram periodiniam patikrinimui padangų tų mašinų, kurių savininkai turi "A" knygelę. Taipgi paskutinė diena motociklų patikrinimui.

RUGSĖJO 30 d. — Paskutinė diena suvartojimui kurenamo aliejaus kupono No. 5.

RUGSĖJO 30 d. — Paskutinė diena trečiam bertainiui kurie turi knygeles T gasolinui.

SPALIO 31 d. — Paskutinė diena suvartojimui stempų No. 15 ir 16, kurios yra geros kiekviena penkiems svarams (viso dešimčiai svarų) cukraus nusipirkti. Šis cukrus skiriamas kenavimui.

SPALIO 31 d. — Paskutinė diena stempos No. 18. Ji yra gera vienai porai batų nusipirkti.

SPALIO 31 d. — Paskutinė diena trečiam periodiniam patikrinimui padangų tų automobilių, kurių savininkai turi knygeles "B".

SAUSIO 4 d. — Pasibaigs periodo 1 kurenamo aliejaus kuponai.

GAL RACIONUOS PIENĄ

Kainų Administracijos Ofiso pareigūnai sako, kad kiaušinių Amerikos rinkoje yra užtektinai. Nematyti nė jų trukumo artimoj ateity.

Tačiau gali prisieiti pieną (skystą) racionuoti. Dėl apribojimo mėsos ir pieno produktų, kaip pav. sviesto ir surio, žmonės Amerikoj daugiau pieno vartoja. Ir nors šįmet yra numatomas rekordinis pieno kiekis šalyje, apie 122,000,000,000 svarų, vis gi gali pasireikšti trukumas apie 18,000,000,000 svarų skysto pieno (atsižvelgiant į paklausą).

Trukumas nemažas. Todėl ir kalbama apie pieno racionavimą.

Bet racionavimas, kaip dabar klausimas yra svarstomas, busiąs įvestas ne visoj šaly, o tik tam tikrose srityse. Ukiuose, pavyzdžiui, kur gyventojams pieno ištekliai yra arčiau, neketinama įvesti racionavimo. Gal teks parduodamo pieno kiekį apriboti tokiuose miestuose, kaip Chicaga, ir kituose, kad jo galėtų visi gauti po tam tikrą kiekį.

Bet kol kas pieno dar yra užtektinai.

PLANUOJA SUMAŽINTI GASOLINO KVOTAS

—v—

Šiandien gasolinas yra racionuojamas Chicagos ir vidurvakarių valstijų srity. Pagal pagrindinę "A" knygelę automobilistas gali gauti keturis galionus gasolino savaitei.

Bet pranešama, kad petroleumo administratorius Harold L. Ickes planuoja sumažinti keturių galionų kvotą.

Nauja kvota businti kuone pusė dabartinės. Kitaip sakant, pagal naująją kvotą privatus piliečiai asmeniniems pasivažinėjimams gausią savaitėje tik tarp dviejų ir trijų galionų. Naujos kvotos businčios paskelbtos į 30 — 60 dienų, pranešė Ickes.

—v—

Lietuvis mirė japonų nelaisvėje

Tarptautinis Raudonasis Kryžius painformavo Jungtinių Valstijų Karo Departamentą, kad Japonijos nelaisvėje mirė nuo ligos du chicagiečiai kariai. Vienas jų buvo Stanley B. Sneckus, 5028 S. Laflin street, o kitas kapitonas Paul C. Cook, 1013 Superior st., Oak Park.

Sneckus — pavardė atrodo lietuviška.

—v—

Truko Šviežios Mėsos Savaitės Gale

Mėsininkai praneša, kad praėjusios savaitės pabaigoje šeimininkėms teko pirkti vadinamą luncheon mėsą, dešras ir rukytos mėsos produktus, kai jos negavo pakankamai šviežios mėsos. Dalykas toks, sako mėsininkai, kad į rinką (marketą) nebuvo atgabenta pakankamo kiekio šviežios mėsos. Dyleriai turėjo mažai kiaulienos, avienos ir telėtinos, gi jautienos jie beveik neturėjo.

SMULKIOS ŽINIOS IŠ VISUR

—v—

FORT DE FRANCE, Martinika, liep. 16 d. — Adm. George Robert buvo priverstas atsistatydinti, kai Martinikoj buvęs kariuomenės garnizonas prieš jį sukilo, šiandieną pareiškė naujas Martinikos gubernatorius Hoppenot.

—v—

—Delaware valstijoj patraukti teisman 23 vištininkai.

—Prancuzai nelegaliai maisto prekybai vartoja pianus. Paryžiuj viename nupirktame piane rasti du kumpiai, 20 svarų sviesto, 8 sv. kavos ir kt.

—Adm. Robert apsigyveno karo laive; bijo, kad jo neužpultų gyventojai, sako žinios iš Martininkos.

—Britai nenorėjo skelbti, kad kanadiečiai dalyvavo Sicilijos užpuolime, parlamentui pareiškė Kanados premjeras King.

—Britų laikraštis "Weekly Tribune" reikalauja panaikinti Lend-Lease, bet teikti karo medžiagą be sąskaitų. Sąskaitos vėliau sukelsiančios ginčų.

—Belgijoj esą nacių karininkai nesitiki laimėti karą, bet jie mano, jog Hitleris pajėgs išsiderėti kompromisinę taiką geromis sąlygomis (ONA).

—William Beveridge vakar pasiekė Londoną. Jis svečiavosi Amerikoje.

—Vokiečiai skelbia, kad pagarsėjęs lenkų muzikas Chopin buvo vokiškos kilmės. Jo tėvas esą vadinęsis Schobinger.

—Popiežius davė kryžių Rumunijos premjerui M. Antonescu.

Pirkite tose krautuvėse, kurios GARSINASI "NAUJIENOSE"

CLASSIFIED ADVERTISEMENTS

HELP WANTED—FEMALE
Darbininkių Reikia

MERGINŲ ir MOTERŲ
KARINIO MAISTO PRAMONĖ

AUKŠČIAUSIA INDUSTRINĖ MOKESTIS

Pradžiai mokestis 62c. į valandą. 93c. po 8 valandų dienos darbo arba 40 valandų į savaitę $1.24 į valandą 7 darbo dieną savaitėje.
5c. valandai naktimis, bonus dabar mokamas.
Nereikia mokėti unijos mokesčio.
SENIORITETO TEISĖS
GARANTUOTA DARBO SAVAITĖ.
Apmokamos atostogos po 1 metų tarnybos. Ligoninės išlaidos. Gyvybės ir ligoj apdrauda.
TINKAMA PRIEŽIURA
KARO BONŲ DOVANOS
Šalia Stock Yard'ų.
GERA TRANSPORTACIJA.

AGAR PACKING AND PROVISION CORP.
4057 SO. UNION AVE.

ARBA EMPLOYMENT OFFICE, 1236 MILWAUKEE AVE.

— OPERATORKŲ —

Patyrusių ir nepatyrusių merginų reikia operuoti Singer single ir double needle siuvamas mašinas prie bliuskų siuvimo dėl WAC.

Prosintojų ir Egzaminuotojų

taipgi reikia. Štai kur yra proga užsidirbti gerą algą kol mokysitės amato, kuris duos jums nuolatinį darbą dabar ir po karo.

Atsišaukite
PIRMADIENĮ, ANTRADIENĮ IR TREČIADIENĮ,
LIEPOS 19—20—21.
tarp 9 ryto iki 4:30 val. popiet.
į artimiausį ofisą THE WAR MAN POWER COMMISSION.

United States Employment Service,
4207 Armitage Ave.
4556 N. Kenmore
913 W. Montana
308 N. Michigan
1606 W. Adams.

Hoteliui Tarnaičių Ir Valytojų

Nuolatinis darbas. Labai maloni aplinka.
$77 IKI $80 MĖNESIUI.
Atsišaukit Housekeepers' Office
EDGEWATER BEACH HOTEL
5349 SHERIDAN ROAD.

PUNCH PRESS OPERATORKŲ

Dienų arba naktų darbas. Daug viršlaikio. Karinis darbas. Amžius nėra apribotas.
3600 W. Potomac

MOTERŲ ir MERGINŲ

Naktiniam kambarių valymui, 36 valandos į savaitę. Gera mokestis. Nuolat. Valgis, uniformos. Atsišaukite į Housekeeper—
PRESBYTERIAN HOSPITAL,
1753 W. Congress.

REIKIA MOTERŲ

Housekeeping department, 7 val. į dieną. Gera mokestis, nuolat darbas. Prieinama nuolaida ant pirkinių. Malonios darbo sąlygos. Atsišaukite į Employment Office, 9-as aukštas.
THE FAIR STORE
STATE AND ADAMS.

REIKIA MERGINŲ

Lengvas sudėstymo darbas, butinoj industrijoj. 50c. į valandą pradžiai, viršlaikis. Proga progresuoti, taipgi ligoninės priežiuros planas. Atsišaukite 1458 S. Michigan. 2 aukštas

PATYRUSIOS MERGINOS, bendram namų darbui. Nėra virimo patarnavimo. Gerų paliudymų. Galima išeiti namo. $15. JUNiper 1227

REIKIA VIRĖJOS.
Gera vieta patyrusiai moteriai. Gera mokestis. Sekmadienį nereikia dirbti. Atsišaukite BRAHOS, 5239 Hohman Ave., Hammond, Ind.

JANITORKOS! ATEIKITE ČIA! Lengvas darbas, pradėti nuo 5:30 vakaro. 48c. į valandą, laikas ir pusė už viršlaikį po 40 valandų. Nuolat darbas. APMOKĖTI ŠVENTADIENIAI. Malonios darbo sąlygos.
La Salle Wacker Bldg.
221 N. LA SALLE ST.

OPERATORKŲ

Patyrusių ant hem stitching, hemmers, Baltas audeklas, taipgi pradinių. 509 So. Franklin St. Room 701.

HELP WANTED—FEMALE
Darbininkių Reikia

MAISTAS YRA REIKALINGAS PERGALEI

Jųs galite pagelbėti aprupinti musų kovojančius vyrus maistu, kuris padės laimėti karą.

MERGINOS IR MOTERYS, tarpe 18 ir 60 metų amžiaus, yra reikalingos kaipo dirbtuvės darbininkės —

CAMPBELL SOUP COMPANY.

Mokestis pradžiai—55c. į valandą ir 10% bonus yra mokamas už naktinį darbą.

Jeigu jaučiatės tinkanti vyro darbui, jųs ir gausite vyro algos ratą.

CAMPBELL SOUP COMPANY
(Central Division)
2550 W. 35th Street

JANITORKŲ DARBUI

Valyti ir plauti. Nuolat darbas. Pirkiniams nuolaida. Atsišaukite į Employment Office, 6-tas aukštas.
Netcher's Boston Store
STATE IR MADISON.

Merrow Operatorkų

Šmotų darbas, $32 į savaitę garantuoti. Schuessler Knitting Mills, 1523 N. Fremont St. MOHawk 4470.

MERGINOS BENDRAM NAMŲ darbui. Prižiūrėti kudikį, 4 dienos į savaitę. $15 į savaitę. LAKeview 1164.

REIKIA VEITERKOS ir steam table merginos. Dienų darbas. Sekmadienį nereikia dirbti. $21 į savaitę ir tipsai. 37 West Adams St.

MOTERS PRIE DARŽOVIŲ ir pantry woman arba merginos. Nuo 7 iki 3. Nereikia sekmadienį dirbti. Taipgi moters prie stiklinių, 6 dienos į savaitę. Sekmadienį nereikia dirbti. Privatus klubas. Gera mokestis. Maloni aplinka. 10 North Dearborn. Klauskit Mr. Burkart.

LETTER SHOP reikalauja patyrusios Multigraph operatorkos. Nuolat darbas. Keable Ko. 53 W. Jackson.

KARINIS DARBAS

Dirbtuvės darbininkių. Patyrimas nebutinas. Nuolat darbas.
GERAS SAVAITINIS UŽDARBIS
Apmokamos atostogos. Malonios darbo sąlygos.
United Packers, Inc.
1020 WEST 37th STREET.

Moterų 18—50 Metų

Lengvam dirbtuvės darbui. Proga progresuoti. Butinoj industrijoj.
The Norlipp Company
556 W. CONGRESS ST.

MOTERS BENDRAM NAMU darbui. 3 kartus į savaitę. IRVing 10202.

PAPER BALERS — skudurų sortuotoju dirbti Junk Shop. Aukšta mokestis norinčioms dirbti.
West End Paper Stock Co.,
7336 Fullerton Ave.

MERGINOS ARBA vidutinio amžiaus moters bendram namų darbui vasarnamy. Knickelbein, Antioch, Ill. Telefonas Antioch 141M.

HELP WANTED—MALE-FEMALE
Reikia Darbininkų-Darbininkių

100% Karinis Darbas

JEIGU NETURITE PATYRIMO, MES IŠMOKYSIME JUS GERO AMATO
IR MOKĖSIME ALGĄ KOL MOKYSITĖS

- Armature Winders
- Electrical Testers
- Operatorių
- Bendram Dirbtuvės Darbui.

Atsineškite savo pilietybės įrodymus.

CONSOLIDATED ELECTRICAL PRODUCTS CO.
813 W. Adams St.
ARTI HALSTED

HELP WANTED—MALE
Darbininkų Reikia

Reikia DARBININKŲ

KARINIO MAISTO PRAMONĖ

AUKŠČIAUSIA INDUSTRINĖ MOKESTIS.

Pradžiai mokestis 72½c. į valandą $1.08¾ po 8 valandų dienos darbo arba 40 valandų savaitę.
$1.45 į valandą, 7 darbo dieną savaitėje.
5c. valandai naktimis, bonus dabar mokamas.
Nereikia mokėti unijos mokesčio.
SENIORITETO TEISĖS.
GARANTUOTA DARBO SAVAITĖ.
Apmokamos atostogos po 1 metų tarnybos. Ligoninės išlaidos. Gyvybės ir ligoj apdrauda.
TINKAMA PRIEŽIURA
KARO BONŲ DOVANOS.
Šalia Stock Yard'ų.
GERA TRANSPORTACIJA.

AGAR PACKING AND PROVISION CORP.
4057 SO. UNION AVE.

ARBA EMPLOYMENT OFFICE, 1236 MILWAUKEE AVE.

VYRŲ 100% KARINIS DARBAS

SEKAMIEMS DARBAMS:

- TRUCKERS
- LOADERS
- INSTALLERS
- ASSEMBLERS
- STOCKMEN
- CHECKERS

ir kitokiems be, patyrimo, darbams.

Šie darbai yra tik Clearing'o Distrikte:
(6500 S. ir 2 blokai į vakarus nuo Cicero Ave.).

PATRAUKLIOS MOKESČIO RATOS IR VIRŠLAIKIS.

Atsineškite pilietybės įrodymą

The Hallicrafters Co.
6540 SO. LA VERGNE AVE.

GELŽKELIO DARBININKŲ

Dirbti Washingtono valstijoj.
Išvažiuoti reikės
Trečiadienį, LIEPOS 21-mą.
$11 už 10 valandų dieną
Dviguba mokestis už sekmadienių darbą.
GERAS MAISTAS.
SHOWER BATHS.
Dykai transportacija.
Atsišaukite
OLYMPIC COMMISSARY CO.
609 W. MADISON ST.

Porterių

$23. 44 valandos į savaitę, pastovus darbas. Lengvas darbas. Little Corporal Co. 231 S. Green St. 5 lubos.

Medžio Darbininkų

- MACHINE HANDS
- ROUTER HANDS,
- ASSEMBLERS
- PAGELBININKŲ IR DARBININKŲ.

50 VALANDŲ SAVAITĖ.
Karinis Darbas.
BUTLER SPECIALTY CO.,
8200 S. CHICAGO AVE.

MEDŽIO DARBININKŲ cabinet makers, assemblers, pagelbininkų, sanders. Karinis darbas. DOETSCH and BAUER, 1534 Altgeld.

BUS BOYS

NUOLAT DARBAS, GERA ALGA.
Malonios darbo sąlygos.
Atsišaukite į Timekeepers' Office,
EDGEWATER BEACH HOTEL
5349 SHERIDAN ROAD.

REIKIA PATYRUSIO automobilių maliavotojo. Nuolat. Gera mokestis. BURKE MOTORS, 6455 So. Western Avenue.

Order Fillers ir Stock Men

elektrikinių reikmenų departamente. Nuolatinė vieta. Gera mokestis ir viršlaikis. Proga progresuoti.
TRIANGLE INDUSTRIES CORP.,
600 West Adams.

HELP WANTED—MALE
Darbininkų Reikia

REIKIA MAŠINISTŲ

- GRINDER HANDS,
- ENGINE LATHE HANDS,
- MILL RIGHTS IR ELECTRICIANS.

GEROS DARBO SĄLYGOS, DAUG VIRŠLAIKIO. GERA MOKESTIS, ATSIŠAUKITE:
INLAND STEEL CONTAINER CO.
6532 SO. MENARD AVE.

REIKIA VYRŲ

Prie šildymo, artavojimo ir prie punch press darbų. Patyrimas nebutinas.
38 METŲ IR SENESNIŲ.
Etna Ball Bearing Mfg. Co.,
4600 SCHUBERT AVE.

REIKIA BATSIUVIŲ
MIDWEST SHOE MFG. CO.,
512 So. Peoria St.

— BILE AMŽIAUS VYRŲ —
Patyrimas nebutinas. 100% karinis darbas. Gera mokestis, nuolat darbas. 1846 KILBOURN AVE.

REIKIA MEDŽIO DARBININKŲ —bendram mašinų darbui. Patyrusių. Nuolat darbas. Viršlaikis.
TAPP, INC., 1732 ARCADE PL.

REIKIA VYRŲ

Karinis darbas, gera mokestis, viršlaikis. Patrauklios darbo sąlygos. Darbininkų, paint sprayers, sand blasters, carpenter helpers, crane operators.
C. R. JAHN CO.,
3321 So. Pulaski Road.

PATYRUSIO AUTOMOBILIŲ mechaniko. Nuolat. Gera mokestis. BURKE MOTORS, 6455 South Western Avenue.

AUTO METAL MAN — patyrusio. Nuolat darbas. Gera mokestis. BURKE MOTORS,
6455 So. Western Ave.

PEČKURIO IR PORTERIO REIKIA. Nuolat darbas. Gera mokestis, su kambariu. 3516 W. Roosevelt Road. Douglas Bath House.

CABINET MAKERS — visokiam darbui patyrusių prie geros rušies išdirbiniu. Nuolat darbas, viršlaikis. TAPP, INC., 1732 Arcade Pl.

REIKALINGAS BUČERYS, patyres. Nereikia kad butų unijistas. Pastovus darbas. WENtworth 0612.

SPRAYERS — FINIŠERIŲ, patyrusių prie French Polishing. Nuolat darbas, viršlaikis. Aukščiausia alga.
TAPP, INC., 1732 ARCADE PL.

AUTO BODY AND FENDER MAN. Patyrusio. 512 Roosevelt Rd. Phone WEBster 4846.

REIKALINGAS BARTENDERIS, atsakomingas žmogus. kad nebutų girtuoklis. 1248 W. 59th St.

Siuvamų Mašinų OPERATORIŲ

ir rankomis siuti; patyrusių arba nepatyrusių. Mes mokėsime jums kol mokysitės. Nuolat darbas, gera mokestis. Atsišaukite
B. Kuppenheimer & Co.
4101 W. 18th Street.

Janitoriaus Darbui

Valyti, plauti. Nuolat darbas, Pirkiniams nuolaida duodama. Atsišaukite į Employment Office, 6-as aukštas.
NETCHER'S BOSTON STORE
STATE IR MADISON.

MOLDERIŲ IR DARBININKŲ darbas
JOBBING BRASS FOUNDRY
800 NORTH ALBANY.

INDŲ PLOVĖJO. Gera mokestis. Sekmadienį nereikia dirbti.
1639 BELMONT AVE.

REIKIA KEPYKLAI PORTERIO Patyrusio. Gera mokestis. Nereikia sekmadienį dirbti. 3141 W. Cermak.

REIKIA KEPĖJO —pirmarankio arba antrojo visokiam kepyklos darbui. Gera mokestis. Sekmadienį nereikia dirbti. 3141 W. Cermak.

A-1 Kariniai Darbai VYRAMS

PATYRIMAS NEBUTINAS.
Vedusiems arba 17 metų senumo
GERA MOKESTIS.
GERIAUSIA ATEITIS.
Atsišaukite
1920-50 Clybourn Ave.

TRIMERIŲ PRIE VYRIŠKŲ kautų, geras darbas. 308 W. Van Buren 3-čias aukštas.

HELP WANTED—MALE
Darbininkų Reikia

KARINIS DARBAS

Dirbtuvės darbininkų. Patyrimas nebutinas. Nuolat darbas.
GERAS SAVAITINIS UŽDARBIS
Apmokamos atostogos. Malonios darbo sąlygos.
United Packers, Inc.
1020 WEST 37th STREET.

Štai kur yra geri darbai

butinoj industrijoj. Pastovi vieta. Progra progresuoti. Mokame ir už šventadienius. Uniformos parupintos. Gyvybės, nelaimės ir ligoninės apdrauda. Daug viršlaikio. Kreiptis
1017 WASHINGTON STREET.
MR. BATZEL.

FOR RENT—IN GENERAL
Rendai—Bendrai

RENDON 4 KAMBARIŲ FLATAS šeimynai be vaikų. Šaukite REPublic 9411.

BUSINESS CHANCES
Biznio Progos

BATŲ TAISYMO ir valymo šapa. Moderniški įrengimai. Įkurta prieš 25 metus. Tirštas transferių kampas arti prie pašto. Prieinama renda. Turi paaukoti, nes turi kitus biznius. 4005 Southport Avenue, Lakeview 7026.

REAL ESTATE—FOR SALE
Namai Žemė—Pardavimui

5 kamb. bungalow murinis, karštu vandeniu šildomas ,arti 59 ir California. Kaina $6350.
SOUTH SIDE
Turi buti parduotas fornišiuotas apartmentinis namas, murinis, gasas, stokeris; renda arti $700 į mėnesį. Kaina $25,000.
Pardavimui farmos arti Chicagos ir pasirinkimas mažų ir didelių namų. Ką turite mainyti?
Z. S. MICKEVICE 2506 W. 59th Street
Tel. REPUBLIC 7731.

PAAUKOS TIK UŽ $3,000 KIEKVIENĄ
2—4 flatus budinkai.
2—4 ir 5 kambariu apartmentai kiekvienam budinke. Pečium šildomi, naujai išdekoruoti. Visi parenduoti. Klauskite savininką 1136 W. 47th Plave. Kreipkitės po 6 vakaro.

PARDAVIMUI ARBA RENDAI, murinis kampinis namas. Tinkamas dėl taverno arba groserio. Parsiduoda pigiai. 3356 W. 63rd St. Atsišaukite PULLMAN 0458.

Parduos arba Mainys

Naujai permodeliuotas 2 aukštų namas 5—3—3 kambarius, naujas beismentas, naujas plumbingas ir pleisteris perdėm. Lotas 75x150. Garažai. Geros pajamos. arti 45th ir St. Louis. Tiktai $6,950. Šaukite PAUL SHALON. 2532 W. 63rd St. Tel. HEMlock 8300.

PARSIDUODA NAMAS ir BIZNIS, geram stovy. Priežastis pardavimo—viena moteris. Klauskite Mary Plonis, 5851 Western Ave., Chicago, Ill.

3731 S. WINCHESTER.
2 flatų murinis namas 5 ir 5 kambarius, pečium šildomas, 2 karų garažas. MacAskill Co., 3019 West 63rd St. HEMlock 7204.

FARMS FOR SALE
Ukiai Pardavimui

LIKVIDUOJA NUOSAVYBĘ, 250 akrų; kietas smaluotas kelias. Arti prie Janesville, Wis. Derlinga žemė, didelis beismentas, barnė, 2 silos, 3 kiti budinkai. Savininkas
W. H. Hughes Estate
Route No. 1, Janesville, Wis.

BUILDING CONTRACTORS
Namų Taisytojai.

Carpenter and General CONTRACTOR

Permodeliuoja namus ir bendrai atlieka visokį atnaujinimo darbą. Labai prieinama kaina.
2428 W. VAN BUREN ST.,
Tel. CHEsapeake 1749.

AUTOS—TRUCKS WANTED
Automobilių ir Trokų Reikia

PARDUOKITE SAVO AUTOMOBILĮ CAR WAREHOUSING CO.

NEEIKVOKITE LAIKO!
Tuojaus Cash—Nėra atidėliojimo.
Visi Telefonai:
VICTORY 0912

FOR VICTORY BUY UNITED STATES BONDS • STAMPS