The First and Greatest Lithuanian Daily in America
NAUJIENOS
THE LITHUANIAN DAILY NEWS
PUBLISHED BY THE LITHUANIAN NEWS PUB. CO., INC.
1739 South Halsted Street, Chicago, Illinois
Phone CANal 8500
Pirmas ir Didžiausias Lietuvių Dienraštis Amerikoje

NAUJIENOS
THE LITHUANIAN DAILY NEWS
Entered as second-class matter March 7, 1914 at the Post Office at Chicago, Ill., under the Act of March 3, 1879

The First and Greatest Lithuanian Daily in America
NAUJIENOS
THE LITHUANIAN DAILY NEWS
PUBLISHED BY THE LITHUANIAN NEWS PUB. CO., INC.
1739 South Halsted Street, Chicago, Illinois
Phone CANal 8500
Pirmas ir Didžiausias Lietuvių Dienraštis Amerikoje

VOL XXX | Kaina 3c | Chicago, Ill., Antradienis, Liepos-July 20 d., 1943 | No. 169

ITALAI TUKSTANČIAIS PASIDUODA NELAISVĖN

Amerikos Lakunai Bombardavo Romą

NUKENTĖJO GELEŽINKELIO STOTIS IR MUSSOLINIO VALDŽIOS NAMAI

Lakunams įsakyta neliesti tikybos centrų, Vatikano ir istoriškų Romos vietų

LONDONAS, liep. 19 d. — Tukstančiai italų pasiducda nelaisvėn Enna srityje. Viename pulke italai nušovė vokietį pulkininką ir visi pasidavė sąjungininkams. Gen. Guzzoni pranešė Italijos karaliui, kad jis negalįs apginti Sicilijos nuo sukoncentruotos sąjungininkų kariuomenės, sako Reuters.

SĄJ. ŠTABAS Š. AFRIKOJ, liep. 19 d. — Šiandien 11 val. 13 min. Amerikos lakunai smarkiai bombardavo Romą, paskelbė gen. Eisenhower štabas. Tai pirmas Romos bombardavimas šio karo metu.

Amerikos aviacija išmetė daug bombų centralinėje Romos geležinkelio stotyj, fašistų valdžios centruose ir karo pramonės distriktuose. Daugiausia nukentėjo geležinkelio mazgas.

Romoj buvo viena didžiausių geležinkelio stočių, pro kurią kasdien pravažiuodavo tukstančiai "ašies" kareivių. Pro Romą važiuodavo ne tiktai italai, bet ir vokiečiai. Sąjungininkai buvo pasiulę italams paskelbti Romą neginamu miestu ir iškelti visus valdžios bei karo centrus, bet Mussolini nepanoro.

Romos radijas paskelbė, jog lakunams pavyko padaryti didelių nuostolių pačiame mieste, bet italų valdžios atstovai dar nepajėgė apskaičiuoti nuostolių dydžio. Radijas skelbia, kad miesto centre sukelti dideli gaisrai.

Praeitą penktadienį Amerikos lakunai išmėtė visoje Romos srityje atsišaukimus, kuriais įspėjo gyventojus dėl bombardavimo. Lapeliai sakė italams, jog karo centrai pačioje Romoje bus bombarduoti.

Amerikos karo vadovybė Romai bombarduoti naudojo specialiai šiam tikslui išlavintus lakunus. Visiems lakunams įsakyta vengti pulti tikybos centrų, Vatikano teritorijų ir istoriškų Romos vietų. Pats prezidentas Rooseveltas prieš pusantros savaitės užtikrino popiežiui, kad sąjungininkai respektuosią Vatikaną.

Išmestuose lapeliuose sąjungininkai nurodė kokios vietos bus bombarduojamos. Įspėjo italus, jog patys fašistai gali paleisti kelias bombas į tikybos centrus arba net patį Vatikaną. Vėliau fašistai bandytų primesti panašaus bombardavimo kaltę sąjungininkams.

Sąjungininkai yra nusistatę bombarduoti Romą dienos metu, kad lakunai galėtų atsargiai pasirinkti karo siekinius. Lakunams griežčiausiai įsakyta vengti išmesti bombas toliau nuo parinktų vietų.

AŠTUNTAI ARMIJAI LIEKA TIKTAI TRYS MYLIOS IKI KATANIJOS

Mums atėjo išsilaisvinimo valanda, šaukė Sicilijos gyventojai atėjusiem kareiviam

SĄJ. ŠTABAS Š. AFRIKOJ, liep. 19 d. — Septintoji Amerikos armija šiandien užėmė Caltanisetta, vieną svarbiausių priešo bazių centralinėj Sicilijoj, šiandien paskelbė gen. Eisenhower štabas. Caltanisetta mieste buvo Sicilijos geležinkelių susisiekimo centras, kuris šakojosi į visą salą.

Aštuntoji britų armija smarkiai pažengė pirmyn Katanijos slėnyje ir randasi tiktai trijų mylių atstumoje nuo pačios Katanijos. Britams su kanadiečiais pavyko užimti kelis aerodromus. Manoma, jog netrukus į sąjungininkų rankas pateks ir didžiausi Gerbini aerodromai. Nelaisvėn paimtų kareivių skaičius labai didelis.

Manoma, kad Etna pašlaitėse vokiečiai dar kartą bandys pasipriešinti britų divizijoms. Gen. Montgomery traukia savo tankus paskutiniems nacių likučiams išnaikinti.

Iš Empedoklio srities Amerikos kareiviai veržiasi į vakarus. Kitiems daliniams pavyko užimti Piazza Armerina, kuri randasi 15 mylių į rytus nuo Caltanisetta.

Amerikiečiai paėmė nelaisvėn italų gen. Lavernote.

—v—

Italų kareiviai pasiduoda kuopomis

—v—

SĄJ. ŠTABAS Š. AFRIKOJ, liep. 19 d. — Sąjungininkų štaban atėjusios žinios sako, kad italų kareiviai ištisomis kuopomis pradėjo pasiduoti sąjungininkų nelaisvėn.

"Ašies" pusėje kareivių nuotaika visai palaužta, niekas netiki vykusiu pasipriešinimu sąjungininkams.

Užimtų Sicilijos miestų gyventojai džiaugsmingai sutinka sąjungininkus. Mums atėjo išsilaisvinimo valanda, šaukė vietomis gyventojai, kai iš policijos centrų pabėgo vietos fašistų valdininkai.

—v—

—Britai pasiuntė daug vaistų į vokiečių okupuotas Jersey ir Guernesey salas. Vaistai pasiekė salų ligonines.

Sicilijos Gyventojai Sveikina Sąjungininkus

NAUJIENŲ-ACME Telephoto

Pachino miestelio, Sicilijoj, gyventojai apsidžiaugė, kai sąjungininkų kariuomenė įžengė į jų miestelį. Matome grupę italų, sveikinančių atvykusius britų kareivius. Salos gilumoje kartojosi panašus vaizdai.

Italų kanuolių šoviniai nesprogsta

—v—

BERNAS, Šveicarija, liep. 19 d. — Romoj didesnę paniką sudarė pačių italų nesprogę šoviniai, negu sąjungininkų išmestos bombos Portanoccio stotyje, sako žinios iš Romos.

Priešlėktuvinės patrankos smarkiai šaudė, bet jų paleisti šoviniai nesprogo padangėse.

Šie šoviniai sprogdavo, kai nuskrisdavo žemėn. Jie sužeidė daugelį italų ir sukėlė paniką, nes krito į nebombarduotas vietas.

—v—

Krasnodare pakorė aštuonis rusus

—v—

LONDONAS, liep. 19 d. — 30,000 rusų susirinko į Krasnodaro aikštę, kai valdžios atstovai korė 8 rusus, šiandien paskelbė Maskvos radijas.

Pakartieji nuteisti dėl bendradarbiavimo su vokiečiais okupacijos metu.

Krasnodaran suvažiavo daugelis ukininkų, kurie plojo, kai mirties sprendimas buvo perskaitytas, sako Maskvos radijas.

—v—

Lenkų koordinacijos komitetas

—v—

LONDONAS, liep. 19 d. — (ONA). Lenkijos valdžią sudarančios partijos sudarė specialų koordinacijos komitetą visam veikimui suderinti.

Šiame komitete valstiečių partiją atstovauja premjeras Mikolajczyk.

Socialistų partiją atstovauja vicepremjeras ir pramonės ministeris Jan Kwapinski. Krikščionis demokratus atstovauja Karl Popiel, o endekus atstovauja Marjan Seyda.

SOVIETŲ TANKAI UŽKIRTO KELIĄ IŠ ORIOLO FRONTO BĖGANTIEMS NACIAMS

Amerikos karo laivai išnaikino du japonų kanvojus, kurie plaukė į N. Georgiją

MASKVA, Rusija, liep. 19 d. — Sovietų tankai Oriolo fronte prasiveržė pro miškus ir pastojo kelią bėgantiems vokiečių kareiviams, šiandien paskelbė sovietų štabas.

Rusų tankai įsiveržė į tolimą nacių užfrontę Otpuchta upės srityje ir naikina priešą be pasigailėjimo.

Oriolo fronte sovietų armija pažengė pirmyn 4 mylias, užmušė 5,000 vokiečių ir užėmė naujas teritorijas.

—v—

Kubanėj sustabdė rusų puolimą

BERLYNAS, Vokietija, liep. 19 d. — Kubanės fronte vokiečių kariuomenė sustabdė rusų puolimus, šiandien paskelbė vokiečių armijos štabas.

Rusai bandė prasiveržti pro vokiečių linijas Mius upės pakraščiuose, bet ir čia naciai atmušė rusus, sako Berlyno radijas.

Oriolo ir Bielgorodo frontuose eina smarkios kovos.

—v—

Franko apkarpė savo "parlamentą"

—v—

MADRIDAS, Ispanija, liep. 19 d. — Gen. Franko pasakė kalbą falangistų tarybai apie užsienyje pasklidusius gandus. Monarkijos atstatymas butų galimas tiktai tuo atvėju, jeigu monarkistai dirbtų su falangistų partija.

Franko pašalino iš savo "parlamento" šešis narius, kurie drįso pasirašyti prašymą monarkijai atstatyti.

Franko mano, kad užsieniai naudoja Ispanijos monarkistus savo propagandai Ispanijoj skleisti.

—v—

Išvaikė du didelius japonų kanvojus

—v—

NEW YORK, N. Y., liep. 19 d. — Amerikos karo laivai išvaikė du japonų kanvojus, kurie bandė prasiveržti į Naujos Georgijos sritį, sako iš Pacifiko atėjusios žinios.

Japonai vartoja greitus karo laivus reikalingoms paramoms atvežti, bet ir šie negali prasprukti pro amerikiečių kontroliuojamus vandenis.

Japonai sakosi esą jiems pavykę atmušti Amerikos tankus Munda bazėje.

—v—

Italai nori taikos garantijų

—v—

LONDONAS, liep. 19 d. — Italai norėtų gauti garantijų taikai, sako "Dagens Nyheter" korespondentas iš Romos.

Korespondentas nurodo, kad italai sutiktų taikytis, jeigu jiems butų suteiktos kokios garantijos dėl taikos. Manoma, kad šį švedų laikraštininko pranešimą praleido italų cenzura.

Ši žinia buvo išleista iš Romos, kai sąjungininkų aviacija pirmą kartą bombardavo Romą.

ORAS

Šiltas.

Saulė teka — 5:39; leidžiasi — 8:16.

C.I.O. LYDERIAI STENGIS IŠRINKTI DARBININKAMS PALANKŲ KONGRESĄ

H. Ickes patars prezidentui leisti Puerto Rico gyventojams išsirinkti gubernatorių

WASHINGTON, D. C., liep. 19 d. — CIO unijos naujas politinis komitetas pradėjo kovą, kurios tikslas yra pakeisti dabartinį prieš darbininkus nukreiptą kongresą į darbininkams palankų krašto kongresą.

Komitetas išsiuntinėjo visiems CIO skyriams nurodymus kokioj kryptyje vesti ateinančių rinkimų kovą.

CIO lyderiai yra nusistatę rinkti tiktai prez. Rooseveltą remiančius atstovus.

—v—

Leis P. Rico gyventojams tvarkytis

—v—

WASHINGTON, D. C., liep. 19 d. — Sekr. Ickes šiandien atidarė prezidento Roosevelto paskirto komiteto Puerto Rico reikalams tvarkyti posėdį.

Ickes yra pasiryžęs patarti prezidentui leisti Puerto Rico gyventojams išsirinkti gubernatorių.

Ickes mano, kad jų pačių rinktas gubernatorius vistiek nepajėgs išspręsti salą liečiančių ekonominių sunkumų. Komitetan paskirti 4 Puerto Rico gyventojai.

—v—

Valdžia nustatys kainas kiaulėms

—v—

NEW YORK, N. Y., liep. 19 d. — Valdžia yra nusistačiusi nustatyti aukščiausias kainas kiaulėms, sako vietos laikraščių korespondentai iš Washingtono.

Manoma, kad už 100 svarų bus leista imti tiktai $14.75. Tuo pačiu metu valdžios atstovai yra nusistatę įvesti leidimų sistemą kiaulėms skersti.

Manoma, kad nauji patvarkymai šiuo reikalu įeis galion apie rugpiučio vidurį.

—v—

Hull patenkintas karo eiga

—v—

WASHINGTON, D. C., liep. 19 d. — Sekr. Hull pareiškė didelį pasitenkinimą dėl žinių, kurios sako, kad Sicilijos gyventojai sveikina sąjungininkų kariuomenę.

Šie reiškiniai rodo, kad gyventojai aiškiai supranta kas jų laukia bendrai veikiant su Hitleriu ir ko gali tikėtis iš sąjungininkų.

Hull pareiškė, kad Romoj sąjungininkų lakunai bombarduos tiktai kariškus centrus.

—v—

ŠIOS DIENOS KARO VEIKSMAI

ITALIJOJ: Amerikos lakunai smarkiai bombardavo karo taikinius Romoj. Sicilijoj amerikiečiai užėmė Caltanisetta, Piazza Armerina. Britų divizijos randasi tiktai trijų mylių atstumoj nuo Katanijos. Kanadiečiai užėmė kelis aerodromus.

PRANCUZIJOJ: Amerikos ir britų lakunai bombardavo vokiečių karo centrus Dieppe srity ir š. Prancuzijoj.

PACIFIKE: Amerikos karo laivai išvaikė du japonų kanvojus, kurie bandė pasiekti N. Georgiją.

RUSIJOJ: Oriolo fronte sovietų armija pažengė pirmyn 4 mylias. Rusai užmušė 5,000 vokiečių ir užėmė kelis kaimus. Kubanės fronte naciai sustabdė rusų ataką.

—v—

Rouen mieste sukelti gaisrai

—v—

LONDONAS, liep. 19 d. — Paryžiaus radijas šiandien paskelbė, kad Rouen mieste sukelti labai dideli gaisrai. Gaisro sukelti nuostoliai jau siekia kelis milijonus frankų.

Paryžiaus radijas neskelbia kokios galėtų buti tokio didelio gaisro priežastys.

—v—

Lakunai puola nacius Vokietijoj

LONDONAS, liep. 19 d. — Stiprųs sąjungininkų aviacijos daliniai šiandien bombardavo vokiečių centrus šiaurės Prancuzijoj.

Britų lakunai sužeidė du vokiečių transporto laivus Olandijos pakraščiuose.

Nukentėjo vokiečių karo centrai Dieppe srityje ir visuose Prancuzijos pakraščiuose.

—v—

—Italijos štabas iš Sicilijos perkeltas į Reggio Calabria, sako radijas.

Vėliausios Naujienos

— Vokiečių apskaičiavimai apie sovietų karo pajėgumą ir sovietų karo pramonę buvo netikslūs, paskelbė Goebbels "Voelkischer Beobachter" straipsny.

— Italijos karalius apžiurėjo bombarduotas vietas.

— Amerikos lėktuvai pusantros valandos laikotarpy bombardavo Romos karo centrus. Priešo lėktuvai nepakilo, bet priešlėktuvinės patrankos šaudė.

— Sicilijoj amerikiečiai numušė 15 nacių transporto lėktuvų.

— Vokiečių gen. Paul Conrad, kuris komandavo Goeringo šarvuotas divizijas Sicilijoj, apleido savo kareivius ir pabėog, skelbia Siegfrid Eins stotis.

— Italai skelbia, kad Romoj sugriauta daug bažnyčių. Popiežius atvažiavo bombarduotų vietų apžiurėti.

Sveikatos Dalykai

DVOKIANTIS KVAPAS

Gimnazistų buveinėj gyvenome su labai švariu, darbščiu ir gabiu mokiniu, kuris buvo linkęs mums pagelbėti, bet mes jo pagalbos vengėme, nes negalėjome pakęsti jo dvokiančio alsavimo. Kiek jis nesigydė, niekas negelbėjo. Merginos ir draugai jo šalinosi kiek tik galėjo.

Tokių žmonių su dvokiančiu kvapu yra labai daug. Kada prisieina su jais šokti, pasibučiuoti arba arti jų sėdėti, yra tikras vargas. Todėl prisieina jų vengti ir jie nemenkai nukenčia.

Nuo seniai yra žinoma, kad dvokiantis kvapas kartais paeina iš nesveikos nosies, kartais iš nešvarios ir nesveikos burnos. Vienokie ar kitokie augimai nosyje, iškrypimai, kremzlių padidėjimai ir plėvės įdegimas gali sugadinti kvapą. Ypatingai chroninis nosies plėvės įdegimas dažnai tai padaro. Prisieina nosį gydyti pagal reikalą.

Pasitaiko tačiau, kad nosyj yra viskas tvarkoj ir sveika, bet dvokiantis kvapas tikrai iš nosies eina. Tai galima yra pastebėti pas kai kurias moteris tik mėnesinių periodų metu. Kada pradedi joms duoti tam tikrą estrogeną, kurio kai kurioms tuo metu stokuoja, kvapas atsitaiso. Apart kitų priemonių, šis estrogenas teikia sekmingų davinių ir chroninį nosies plėvių įdegimą gydant.

Jei dvokimas paeina iš burnos, reiškia, kad ji yra arba nešvari arba nesveika. Iškiurę dantys, puliuojančios smagenos, gendančios plėvės gali padaryti smarvę.

Kai kada dvokiantis kvapas eina iš skilvio arba iš plaučių. Vakar girtavusio žmogaus kvapas šiandien dvokia alkoholiu. Česnakų privalgiusio žmogaus kvapas dvokia jais porą trejetą dienų. Spėliojama buvo, kad jų trupinėliai užsilieka burnoj ir skilvyj. Man teks štai kokį eksperimentą padaryti. Šėriau vyruką česnakų plokštutėmis, apdengtomis tokia medžiaga, kuri tik žarnose ištirpsta. Kvapas jo ėmė dvokti nemažiau už tų, kurie česnakus valgo. Paėmus geroką apštį jo kraujo, galima buvo užuosti, kad jis česnakais atsiduoda. Reiškia, jų smarvė eina iš plaučių. Suprantama, reikalingas yra platesnis tirinėjimas. Kada žmogus ką nors stipriai kvepiantį suvalgo, arba kada skilvyj yra pažangėjusi vėžio liga, charakteringas kvapas eina iš skilvio. Taip pat kai kurias plaučių ligas galima užuosti.

Tirinėtojų jau seniai yra pastebėta, kad virškinimo ydos gali padaryti dvokiantį kvapą. Pastaraisiais laikais surasta, kad riebaliniai valgio daiktai čia yra kalčiausi. Todėl pataria saugotis riebalų perviršio, tai yra jų visai mažai vartoti, jei kvapas dvokia. Į kelias dienas pasidaro aišku, ar maistas buvo kaltas. Patariama ir Epsomo druskos dozą paimti kas dieną.

—*Dr. A. Montvidas.*

—v—

Minėjo Darių-Girėną

—v—

Žmonių susirinko nemažai.

Praėjusį šeštadienį, liepos 17 dieną, buvo minėjimas Dariaus ir Girėno. Jis įvyko Marquette Parke prie Dariaus ir Girėno paminklo.

Programą vedė advokatas A. Olis. Dainavo Vanagaičio vedamas merginų choras ir Sofijos Barcus choras, vedamas p. A. Pociaus. Šios moters sudainavo porą dainų. Kaip augusių moterų, tai dainavimas buvo geras.

Kalbėjo advokatas Vasalle ir Kaminskas. Pastarasis varė agitaciją už bonų pirkimą. Bonų, rodos, buvo parduota už $50,000.

Iždo Departamento atstovas įteikė Vanagaičiui pagyrimo lakštą. Po to kalbėjo trumpai Vanagaitis. Dar kalbėjo Al. Kumskis ir "Draugo' redaktorius Šimutis. Pabaigoj gi kalbėjo advokatas Kal, girdamas Vanagaitį.

Dariaus-Girėno Posto jauuoliai išpildė keletą numerių. Po to buvo iššauta salva.

Susirinkusiems buvo pranešta, kad bus rodoma filma. Tačiau toj vietoj, kur iškilmės įvyko, filmų rodyti negalėjo, nes nebuvo šviesų užtektinai. Todėl susirinkusieji nuėjo į svetainę prie 71 gatvės ir Kedzie avenue. Tikėtasi čia vietų atsisėsti apie 500, o jų buvo tik koks šimtas. Taigi daugeliui atėjusių teko stovėti, o kadangi buvo šilta, tai teko ir prakaitą braukti. Čia rodyta adv. Olio įkalbėta filma.

Lėšoms padengti buvo parduodamos atvirutės po 25 centus viena. —X.

—v—

Radio

★

DAINUOS G. GIEDRAITIENĖ

—v—

Šiandie, antradienį, 7-tą valandą vakare iš stoties WGES laukia klausytojus smagi ir įdomi radio valandėlė prie gražių dainelių, kokias išpildys žymi dainininkė Genovaitė Giedraitienė. Bus smagios muzikos, patarimų, pranešimų ir kitų įdomių margumynų. Malonėkite pasiklausyti. Užprašo leidėjai Peoples Furniture Co. krautuvė. **Rep. XXX**

Naturalė Išvaizda
Naujų VELVATONE
DANTŲ PLEITU

VARTOJAMAS NAUJAS PLASTIC MATERIOLAS NATURALES GUM SPALVOS DANTŲ PLEITOMS

NAUJOS RŪŠIES **VELVATONE** DANTŲ PLEITOS
$12.50
iki $39.50

Neatsiduoda. Be skonio. Naturalės spalvos. Neblunka. Visoj šaly žinomos dantų pleitos. Permatomos crystal clear pleitos. Plunksnos sunkumo, sanitarės. Patenkinimas garantuotas. Materiolas labai panašus į gamtinį. Vienos dienos taisymą patarnavimas. Nemokamas apskaičiavimas.

Darome pleitas įspaustas ir gautas tik iš laisniuotų dentistų

HEJNA BROS.
DENTAL PLATE CO.

1724 S. Ashland 2nd Fl. Mon. 9251
Atidra nuo 9 iki 8. Šeštad. nuo 9 iki 4
KALBAME LIETUVIŠKAI

3945 W. 26 St. 2nd Fl. Law. 2908
30 N. Dearborn Rm. 806, Sta. 9649
Vidurmiesčio val. 9—6. Antradienį ir ketvirtadienį nuo 9 iki 7.

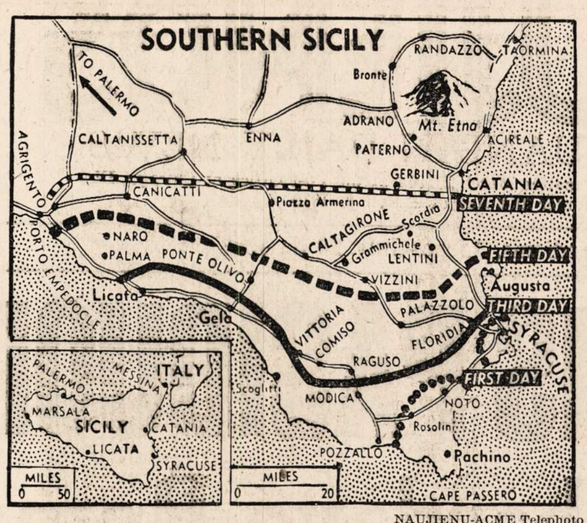

NAUJIENŲ-ACME Telephoto

Paveiksle matome kurias Sicilijos teritorijas sąjungininkai kontroliavo penktą, šeštą ir septintą invazijos dieną. Šiandien sąjungininkai jau kontroliuoja trečdalį Sicilijos. Kovos eina Katanijos ir Agrigento srityse.

LIETUVAITĖ IŠVAŽIUOJA TARNAUTI DĖDEI SAMUI

Duktė Petro ir Onos Spogis, Cecilia D. Spogis, 8146 Merrill avenue, yra baigusi keturių metų aukštesnės mokyklos kursą ir trejų metų slaugės kursą.

Ji sunkiai darbavosi ir dabar išvažiuoja (šiomis dienomis) tarnauti Dėdei Samui. Gal savo profesijos pareigas eidama ji ne vienam ir musų lietuvių sunui pagelbės.

Tarnybon ji išeina, kaipo Antras Leitenantas, į Camp McCoy, Wisconsin. Vėliau yra pasirinkusi Foreign Service, ir mes visi jai linkime daug laimės jos geruose darbuose. Cecilia yra gabi lietuvaitė. Geros kloties jai.

Jos tėvas, p. Spogis, yra savininkas Stockmen's Saddle Horse Livery adresu 4127-29 Emerald avenue.

ADVOKATŲ GILDIJA REIKALAUJA NAUJŲ NAMŲ SOUTH SIDĖJE

Chicagos Advokatų Gildija priėmė pareiškimu rasinių santykių klausimu Chicagoje. Vienas tų pareiškimų yra toks: miestas privalo rupintis nuversti lušnas, kuriose gyvena juodveidžiai Chicagos pietinėje daly, jų vietoj pastatyti geresnius namus.

Kitas įspėjimas yra, kad butų griežtai vykdomi rendų kontrolės patvarkymai namams, kuriuose gyvena juodvedžiai. Dalykas toks, nurodo advokatų pareiškimas, kad kai kurie spekuliantai baltveidžiai, renduodami butus juodveidžiams, apeina rendų kontrolę, kelia rendas aukščiau valdžios nustatyto lygio ir tuo budu ukdo juodveidžių pagiežą.

Panašiu elgėsiu pasižymi taipgi kai kurie baltveidžiai darą biznį juodveidžių distriktuose.

Be to, Advokatų Gildijos pareiškimas reikalauja pašalinti iš juodveidžių distriktų policininkus, kurie pasižymi neapykanta juodveidžiams. Juodveidžiai gyventojai anksčiau ar vėliau pajunta tokią policininkų nuotaiką ir ja įsižeidžia.

Policijos departamentas, sako advokatų pareiškimas, turėtų daugiau juodveidžių policininkų samdyti.

SUNKIAI SUŽEIDĖ ŽMONES, PAS KURIUOS PRIEGLAUDĄ GAVO

James Garrison, 19 metų, buvo prieš porą metų pasiųstas į Illinois State Training School for Boys. Pateko jis į tuos pataisos namus už pavogimą automobilio.

Prieš mėnesį laiko vaikinas buvo paleistas iš pataisos namų paroliui. Jį priėmė savo ukin pagyvenę farmeriai, Benjamin Toftoy, 66 metų, ir jo žmona Christina, 70 metų.

Praėjusią savaitę farmeriai nutvėrė, kad jaunas Garrison pavogė nuo jų penkis dolerius pinigų. Farmeris tuomet nuvyko pas paroliuotųjų agentą I. N. Miller.

Paroliuotųjų agentas Miller nusivežė Garrisoną į Ottawa miestą. Čia jam pasakė, kad jis jo vagystės nepaisys, jeigu Garrison įstos kariuomenėn. Pastarasis pasižadėjo įstoti.

Tačiau, persiskyręs su Milleriu, Garrison atvyko į Toftoy farmą ir čia užpuolė farmerius. Senį ukininką jis sužeidė kirviu keturis kartus. Buvo sužeista ir ukininko žmona. Po to, kai Garrison pabėgo, sužeistieji ukininkai pajėgė dar pasiekti savo kaimynus, o iš čia jie buvo nugabenti į ligoninę.

Daktarai ligoninėje sako, kad ukininkai vargiai beišliks gyvi. Garrisoną policija suėmė. Jisai prisipažino užpuolęs ukininkus.

—v—

Pavogė Narkotikų

—v—

Iš Schmid-Lofgren vaistinės vagiliai pavogė tris tukstančius narkotikų proškelių. Taipgi jie pavogė tam tikrą kiekį vitaminų proškelių. Be to, išnešė vaistinės dvi rašomasias mašinėles.

ENGLISH COLUMN

—v—

WOODLARK ISLAND OCCUPIED BY YANKS A GOLD MINE OF THE SOUTH PACIFIC

Woodlark Island, invaded by American troops, lies 150 miles northeast of New Guinea's eastern tip, says the National Geographic Society.

It is 35 miles long and about seven miles wide. Offshore pinpoint islets complete the Woodlark group and make navigation dangerous for mariners approaching the main island's coast. The Trobriands, also occupied by the Americans, lie 95 miles northwest. The enemy base at Rabaul on New Britain is 325 miles away.

Suloga and Guasopa are Woodlark's chief harbors, both on its southern coast. Anchorage is deep and protected but there are many hazardous reefs and shoals. Behind Suloga rises 1,300-foot Suloga peak. The island is densely wooded and parts of its coast are formed by high, limestone cliffs.

Weather and coast make Woodlark's north shore of little use for landings. Buyuesi Bay, its one open anchorage, is usable in mild seasons. Two miles from the south coast, is Kulamadau, only "large" settlement and seat of the Island's government with about 2,500 residents.

Invading Americans on the island will find water plentiful, along with yams, pumpkins and pigs. Mail steamers normally arrived once every two months. Copra was exported in addition to gold, and the natives have traded many tons of the island's green-stone quartzite to their neighbors, who used it to adorn ceremonial clubs.

Half a century ago, eastern New Guinea and its hundreds of neighbor islands were being prospected for gold. The search was stimulated by discovery of gold in Papuan river beds. Nowhere were the prospectors more rewarded than on Woodlark which became one of the region's foremost gold sources.

Miners have taken about $4,000,000 worth of the precious metal from the island. Operations and prospecting for new gold continued on the island at least until 1938.

—v—

Pabaigs Statyti Pirmą Prekių Lėktuvą

—v—

Prieš dešimtį mėnesių Chicagos apylinkėje buvo pradėta statyti Douglas Aircraft kompanijos įmonė. Jos pastatymas kaštavo apie $30,000,000.

Įmonės menedžeris John D. Weaver praneša, kad liepos 30 dieną bus pabaigtas statyti šioje įmonėje pirmas prekėms gabenti lėktuvas.

Jisai galės gabenti prekių penkioliką tonų arba 50 pilnai apginkluotų kareivių. Po to statyba šių lėktuvų bus varoma suintensyvintai.

Kulkos Prieš Butelius; Buteliai Įveikė Kulkas

—v—

Į Nicholas Schmidt likierių krautuvę, 5901 Irving Park av., sekmadienį (liepos 18 d.) įėjo banditas. Piktadarys pareikalavo iš krautuvės savininko pinigų.

Schmidt pažiurėjo į bandito revolverį, staiga nėrė žemyn už kaunterio ir iš čia paleido į banditą tuščią bonką. Ši nametė bandito skrybelę nuo galvos.

Banditas pasilenkė skrybelę pasiimti. Krautuvės savininkas paleido kitą bonką į jį, ir trečią, ir ketvirtą. Banditui pasidarė karšta ir jis pabėgo.

Tušti buteliai pasirodė stipresni už kulkas.

AKIŲ SPECIALISTAI

DR. VAITUSH, OPT.
LIETUVIS

Mano 20 metų praktikavimas jusų garantavimas.
Optometrically Akių Specialistas
Palengvina akių įtempimą, kuris esti priežastimi galvos skaudėjimo, svaigimo, arba aptemimo, nervuotumo, skaudamą akių karštį, atitaiso trumparegystę ir toliregystę. Prirengia teisingai akinius. Visuose atsitikimuose egzaminavimas daromas su elektra, parodančia mažiausias klaidas. Speciali atida atkreipiama į mokyklos vaikus.
Atitaisome akių color blind.
VALANDOS: nuo 10 ryto iki 8 v. vak. Seredomis nuo pietų, o Nedėlioj pagal sutartį.
Daugely atsitikimų akys atitaisomos be akinių. Kainos pigiau kaip pirma.
4712 South Ashland Av.
Phone YARDS 1373

Dr. G. SERNER
LIETUVIS AKIŲ GYDYTOJAS
25 metų patyrimas

Tel. Yards 1829
Pritaiko Akinius. Kreivas Akis Ištaiso.
Ofisas ir Akinių Dirbtuvė
3401 SO. HALSTED ST.
kampas 34th St.
Valandos nuo 10 iki 4, nuo 6 iki 8
Nedėlioj pagal sutartį.

DR. KARL NURKAT
(NURKAITIS)

Pritaiko atsakomingai akinius už prieinamą kainą ir ant lengvų išmokėjimų.
3241 S. Halsted Street
PHONE CALUMET 4591
RAKANDŲ KRAUTUVĖ

KITATAUČIAI

DR. HERZMAN
IŠ RUSIJOS
Gerai lietuviams žinomas per 39 metus kaipo patyręs gydytojas chirurgas ir aukušeris.
Gydo staigias ir chroniškas ligas vyrų ir moterų ir vaikų pagal naujausius metodus. X-Ray ir kitokius elektros prietaisus.
Ofisas ir Laboratorija
1031 W. 18th St. netoli Morgan St.
Valandos nuo 10—12 pietų ir nuo 6 iki 7:30 val. vak. kiekvieną dieną, išskiriant šeštadienio vakaro ir nedėliomis.
Tel. CANAL 3110.
Rezidencijos telefonas:
Superior 9454 ar CENTRAL 7464

Dr. Charles Segal
OFISAS:
4729 So. Ashland Ave.
— 2-ros lubos —
CHICAGO, ILLINOIS
Ofiso Valandos:
Nuo 10—12 val. ryto, nuo 2 iki 4 val. popiet ir nuo 7 iki 8:30 val. vakaro. Nedėliomis nuo 10 iki 12 valandai dieną.
Phone MIDWAY 2880

Apvogė Namą, Pelnėsi $600

Vagiliai apkraustė namus John McCurie adresu 819 W. 83rd st. John McCurie yra valstybės gynėjo asistento brolis. Nuostolių vagiliai padarė $600.

LIETUVIAI

GYDYTOJAI IR DENTISTAI
Amerikos Lietuvių Daktarų Draugijos Nariai

Phone CANAL 6122
Dr. S. BIEŽIS
GYDYTOJAS IR CHIRURGAS
2201 West 22nd Street
Valandos nuo 1—3 ir 7—8
Seredomis ir Nedėl. pagal sutartį
Rez. 3241 W. 66th Place
Phone REPublic 7868

Ofiso Tel. VIRGINIA 0036
Aezidencijos telefonas
BEVERLY 8244
DR. T. DUNDULIS
GYDYTOJAS IR CHIRURGAS
4157 ARCHER AVENUE
Ofiso valandos:
nuo 1—3 ir nuo 6—8:30 val. vakaro
Trečiadieniais pagal sutartį.

✚

Dr. F. Pulsucki Le Van
DR. GRACE ILIFF
GYDYTOJAS IR CHIRURGAS
Valandos kasdien 2—4 ir 7—9 vak.
Ketvirtadieniais tik pagal sutartį
1957 W. Garfield Blvd.
Cor. Damen HEMLOCK 6699

A. Montvid, M. D.
West Town State Bank Bldg.
2400 WEST MADISON STREET
Val.: 1 iki 3 popiet, 6 iki 8 vak.
Telefonas SEELEY 7330
Namų telefonas BRUNSWICK 0597

Telefonas YARDS 3146
DR. V. A. ŠIMKUS
GYDYTOJAS IR CHIRURGAS
IR AKINIUS PRITAIKO
744 W. 35th Street
Valandos: 11—12; 2—4 ir 6:30—8:30
Pirmadieniais tik nuo 2—4 ir 6:30—8:30. Šventadieniais: 11—12.

DR. STRIKOL'IS
Gydytojas ir Chirurgas
Ofisas 4645 SO. ASHLAND AVE.
Ofiso val.: nuo 2 iki 4 ir nuo 6 iki 8 val. Nedėlioj pagal susitarimą.
Ofiso tel. YARDS 4787
Namų tel. PROSPECT 1930

DR. C. Z. VEZEL'IS
DENTISTAS
4645 So. Ashland Ave.
arti 47th Street
Telefonas YARDS 2246
Valandos: nuo 9 iki 8 vakaro
Seredoj pagal sutartį.

DR. BRUNO J. ZUBRICK'AS
GYDYTOJAS IR CHIRURGAS
NAUJOJE VIETOJE
2403 West 63rd St.
VALANDOS: 2—4 popiet ir 7—9 vakaro, trečiadieniais ir sekmadieniais pagal susitarimą.
Telefonas HEMLOCK 7899
Namų tel. RADCLIFFE 7885

KITI LIETUVIAI DAKTARAI

Tel. HEMLOCK 5849
Dr. Peter T. Brazis
GYDYTOJAS IR CHIRURGAS
6757 S. Western Ave.
VALANDOS: 1 iki 3 ir nuo 7 iki 9
Treč. ir Sekm. susitarus.

Dr. Emily V. Krukas
GYDYTOJA IR CHIRURGAS
4146 Archer Avenue
Ofiso Tel. LAFayette 3210
Res. Tel. LAFayette 0094
Jeigu Neatsiliepia—
Šauk KEDzie 2868.
VALANDOS:
Pirmad., Antrad., Ketvirt. 6—9 vak.
Penktad., Šeštad. 8:30—9:30 vakaro
Sekmadienį pagal susitarimą.

DR. MARGERIS
3325 So. Halsted St.
Valandos: nuo 10 iki 2
ir nuo 6 iki 8.
Sekmadieniais nuo 10 iki 12.
Phone YARDS 7299

Apie Įvairius Dalykus

FILOSOFIJOS KRIZĖ

(Tęsinys)

Per tą laiką buržuazinė filosofija galutinai nusigręžė nuo didžiulio praeities palikimo, atmetė ji ir grįžo prie mirusių filosofijos abstrakcijų metafizikos. Ir jeigu ryškųs šiandieninio gyvenimo prieštaravimai verčia stvertis dialektikos, tai toji dielektika nė kiek negeresnė už buvusią prieš šimtą su viršum metų. Ją drąsiai galima pavadinti pseudodialektika, toli gražu nepakylančia iki tikrosios dialektikos, kurią buvo sukurę didieji buržuazijos mintytojai.

Mokslo ir filosofijos vieningumas, viešpatavęs antikos pasauly ir XVII amžiaus mokslininkų ir filosofų tarpe, buvo suardytas Kanto, pravedusio griežtą liniją tarp "teoretinio" ir "praktiško" proto. Kantas savo dualizmu mėgino sutaikinti materializmą su idealizmu, mokslą su tikėjimu. Jis pravedė ribą tarp teorijos ir praktikos, skirdamas jas į dvi atskiras sąvokas ir viena antrai principialiai priešingas sferas, kurių viena papildo antrą, teoretinis protas papildo praktiškąjį. Kanto pažiuros buvo tiesioginis jo epochos prieštaravimų atspindys, refleksas to meto vokiečių buržuazijos prieštaravimų, refleksas jos svyravimų tarp tendencijų, kurias nešė su savim prancuzų revoliucija, ir atsilikusių vokiečių tikrenybė —baudžiava.

Hegelis nugali Kanto prieštaravimus tarp teoretinio ir praktiškojo proto savo dialektiniu idalizmu, savo mokslu apie dialektinį idėjų keitimąsi, prieinantį visus tikrovės ir praktikos pažinimo formos laiptus. Tačiau ir Hegeliui nepasisekė nugalėti visai buržuazinei filosofijai charakteringo teorijos atitrukimo nuo praktikos, butent todėl, kad jo praktika buvo idealistinė, kad jo filosofijos atspirties taškas buvo prileidimas, jog sąmonė yra savarankiška. Didelis Hegelio nuopelnas, kad jis pabrėžė praktiško veikimo reikšmės momentą. Jis padarė žingsnį prie dialektinio teorijos ir praktikos sintezio, tačiau jų atitrukimo dėl savo idealizmo nenugalėjo. Praktišką veikimo pusę jis patiekė abstrakčiai, ne kaip materijos, o dvasios veikimą. Hegelis į žmogų žiuri istoriškai, kaip į veikimo, praktikos produktą. Tačiau tą praktiką jis suprantа kaip mistišką absoliutinės dvasios veikimą ir jos įsikunijimą žmoguje.

Feuerbachas pastebėjo Hegelio filosofijos trukumus ir idealizmą pakeitė materializmu. Tik, deja, Feuerbachas, atmesdamas Hegelio idealizmą, drauge atmetė ir dialektiką, ir todėl jam teorijos ir praktikos prieštaravimus išspręsti nepavyko. Budamas didelis materilistas, žmogų jis vertino kaip materialinę esybę.

Po Hegelio ir Feuerbacho, po to, kai Marksas ir Engelsas suformavo dialektiškąjį materializmą ir paskelbė jį, buržuazinė filosofija ima sparčiai krikti, netekti savo atspirties taško. Prieštaravimai tarp teorijos ir praktikos eina vis gilyn ir gilyn, iki pasiekia dabartinės filosofijos kraštutines ribas.

Didžiulę filosofijos klasikų sistemos vietą užima gausi epigonų kruva. O pati filosofija suskyla į kažkokią savotišką pažinimo teorijų sritį, į kažkokią filosofinę metodologiją, į teoretinio galvojimo sritį; logika tampa formaline, atplėšta nuo pažinimo teorijos ir metodologijos ,o šalia šios maišaties atsiranda dar viena sritis — "mokslas apie pasaulėžiurą.' Ir pagaliau, po Didžiojo Karo, kaip iš gausybės rago, pabyra visokių visokiausių "filosofijų", k. a. technikos filosofija, skelbianti tarsi techniškąjį idealizmą, karo filosofija, medicinos filosofija ir tt.

Pažinimo teorija, netirdama pažinimo raidos, logiškų istorijos kategorijų, stato klausimą apie metafizines pažinimo ribas, apie pažinimo apimtį, jo esmę, psichologiją. Kiekviena specialybė stengiasi filosofiškai save pagrįsti, suuniversalinti, suabosilutinti savo supratimą į tam tikrą filosofijos kategorjią. Tų visų filosofų tarpe yra ir antitechninė filosofija, kuri, klaidžiodama užburtam rate, techniką traktuoja kaip kažkokią dvasios objektivizaciją, žalingą jai pačiai ir nukreiptą prieš žmogaus interesus.

Visos šitos filosofijos drauge sudaro negyvėlę sofistinių abstrakcijų kolekciją, ką pripažįsta ir patys šitų filosofijų atstovai. Tai pripažindami, aktyvesnieji jų noroms nenoroms grįžta prie pradžios, tik, deja, tas jų grįžimas yra žygis prieš pačią praktiką, prieš technikos ir gamtos mokslus.

Kapitalistinis antoganizmas, plyšys tarp buvio ir buržuazinės sąmonės, atvaizduojančios šio buvio pirmąją dalį, praktikos atitrukimas nuo teorijos, privertė filosofiją suabejoti, ar apskritai galimas koks nors tiesos pažinimas, įsitikinti savo bejėgiškumu prieš įvykių eigą, kurie nesiduoda viešpataujančios klasės tvarkomi. Sąmonės nuo buities, tearijos nuo praktikos atitrukimas tapo dabartinės filosofijos alfa ir omega.

Špengrelis skiria du galvojimo budu: teoretiškąjį ir praktiškąjį; praktiką jis veda iš minties. Pasak jo, technika yra vaisius techniškojo galvojimo, statybinis menas — statybinio galvojimo ir tt. Jo manymu, teoretinis galvojimas išaugo iš akių galvojimo, —iš vaizdų, kerėjimų, o praktiškasis galvojimas — iš rankų galvojimo. "Akių galvojimo" viešpatijoj eina kalba apie priežastis ir pasekmes, o praktiškame galvojime — apie tikslą ir priemones. Kadangi yra du galvojimo budai, tai yra ir dviejų rųšių žmonės: tiesos žmonės ir faktų žmonės. Pirmųjų tarpan Špengleris įrašo dvasininkus, mokslininkus, filosofus, o antrųjų: politikus, karius, pirklius. Pagal jo įrodinėjimus, kiekviena gamtos mokslo teorija yra galvojimo mitas apie gamtos jėgas ir perdėm priklauso nuo atitinkamos religijos. Teorija iš pat pradžių esanti darbo hipotezė, kuriai nebutina, kad butų teisinga—ji tik turi buti praktiškai pritaikoma. Ji negali atidengt kokios nors mums apsupančio pasaulio paslapties, ji tik turi tarnaut tam tikriems tikslams. Pagaliau, Špengleris net visą istoriją suveda į kovą tarp teoretinio ir praktiško galvojimo, tarp tiesos ir faktų. Pasak jo, ne klasių kova, ne materialiniai žmonių prieštaravimai, o tiesos ir faktų, likimo ir priežastingumo prieštaravimai daro istoriją.

Kapitalistinis darbo pasidalinimas, pavergiąs darbo žmogaus individualybę, jo fizinį ir dvasinį pajėgumą, kapitalizmo ir jo kulturos, mokslo, švietimo krizės verčia dabarties filosofus ieškoti kokio nors sintezio, tikslingumo, pastovios substancijos, vietoj tos, kuri yra nepaliaujančio irimo stadijoj. Ir jie ieško nuolat besisukdami tame pačiame užburtame rate. Jiems sunku suprasti, kad kapitalizmas, jo įvestas darbo pasidalinimas, fizinio darbo atskyrimas nuo protinio, jo auklėjimo metodai gimdo hipertrofiją ir atrofiją abiejuose visuomenės poliuose, nors ir priešinga kryptim. Jie nenori tikėti, kad kapitalizmo pagimdyta degradacija gali dingti tik drauge su pačiu kapitalizmu.

Buržuazija ieško sintezio, ieško naujos strukturinės formos, jos ideologai stengiasi sukurti naują pasaulinę hipotezę apie žmogaus pašaukimą. To paties ieško ir darbo inteligentija. Sintezio ieškojimo tendencijos auga ir gamtininkų specialistų tarpe, kurie, matydami kapializmo pakrikimą ir jo filosofijos krizę, linksta į visuomenės mokslus, į socialekonomijos ir politikos problemas ir norom nenorom tampa dialektinio materializmo šalininkai. Tokie pat mėginimai kyla ir technikų, inžinierių tarpe.

Filosofinio sintezio ieškojimas dabartinių buržuazijos ideologų tarpe baigiasi eklektizmu, nes kulturiniai idealistinio išsigigimo epochoj buržuazija, nežiurint didžiulių gamtos mokslų laimėjimų, nepajėgia sukurti moksliškos sintetinės pasaulėžiuros.

—*K. Bal.*

(Galas)

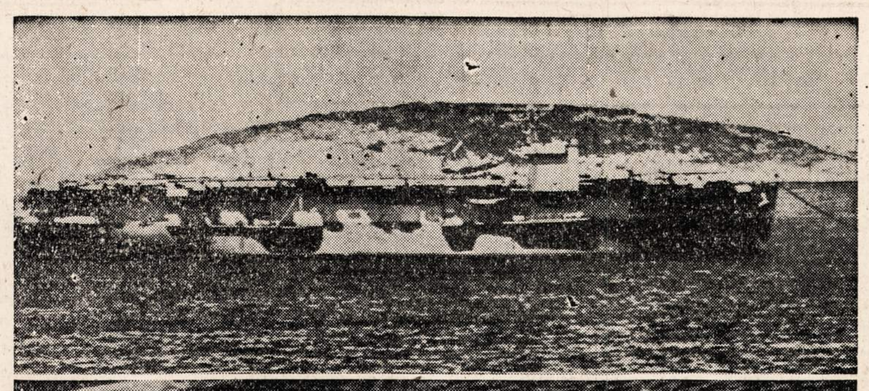

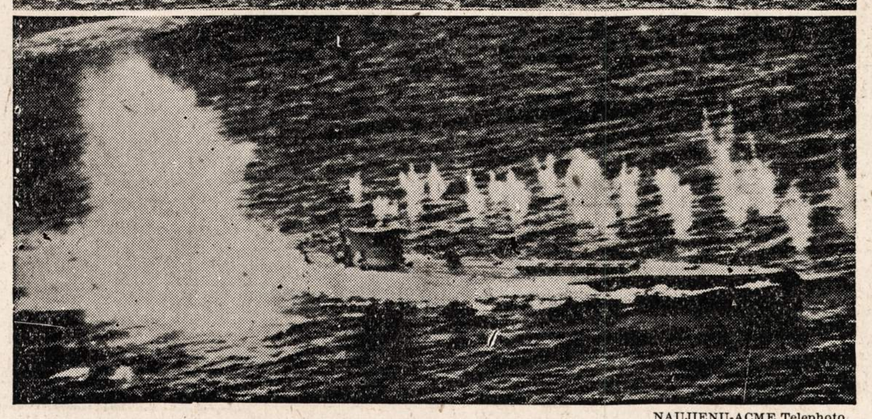

NAUJIENŲ-ACME Telephoto

Perdirbtas transporto laivas dabar tarnauja kaip mažas lėktuvnešis. Šis lėktuvnešis padėjo sąjungininkams išnaikinti dvi nacių narlaivių gaujas, kurios bandė užpulti Europon plaukiantį kanvojų. Lakunams pavyko nuskandinti du nacių narlaivius ir kitus 8 sunkiai sužeisti.

Vagiliai Žino Kada Nešatės Daug Pinigų Kišenėse

Journal of Criminal Law and Criminology tilpusiame straipsny Hans von Hentig rašo apie kišenvagius.

Jis sako, kad kišenvagiai pažįsta žmogų, kurio kišenėse yra daugiau pinigų. Toks žmogus, esą, vaikšto kitaip. Jis stovėdamas prie krautuvių langų elgiasi kitaip, negu tas, kurs pinigų neturi. Turinčio pinigų visa išvaizda esanti tikresnė, jo laikysena agresyvesnė krautuvėse, valgyklose ir gatvėse.

Tokiems Hentig pataria saugiau slėpti savo pinigus.

Tai Bent Atsakymas Racionavimo Tarybai

Salt Lake City racionavimo taryba pasiuntė Johnson Auto Metal Works laišką, klausdama, kodėl bižniavietė neišpildo blankų su pareiškimu, kiek ji ima už tam tikrus darbus.

Taryba gavo atsakymą: Nėra jokių lubų, nėra dugno, nėra nė šapos. Bosas išėjo kariauti ir darbininkai kariauja. Dog gone kariauja!

Laišką pasirašo "Old Man Johnson".

JAUČIATĖS BLOGAI?
VISIŠKAI PALENGVINSITE SAU —ŠIUO MODERNIŠKU ŠVELNIU BUDU

● Kuomet kankinatės vidurių užkietėjimu—žarnos neveiklios, skauda galvą, nėra energijos—palengvinsite sau šiuo moderniško budu — kramtykite FEEN-A-MINT. Ši skoninga kramtoma guma vidurius liuosuoja švelniai ir tikrai. Milionai žmonių naudoja FEEN-A-MINT. Tik pakramtykite FEEN-A-MINT einant gulti, naudokite tiktai pagal nurodymus ant pakelio. Sekantį rytą malonus palengvinimas pagelbės jums vėl jaustis puikiai.

10c

DIRBTINI DANTYS
Į kuriuos gražu žiurėti!
Nepaprastas pavertimas iliuzijos į tikrenybę. Yra labai prižiurima, kad išvengus raukšlių ir dirbtinos išvaizdos. Visos pastangos dedamos atbudavojimui naturalės iššiuros.
PERMATOMOS PLEITOS

Specializuotas Patarnavimas —jie turibut PERFECT 22.50
1 dienos patarnavimas
VULCANITE $12.85
DUBLIKATAI ..... $5.00 up
PATAISYMAI ..... $1.50 up
PLASTIC RESINS
3 dienų special
Kiti $35 ir aukš. Tikri, naturalųs Dirbame pleitas įspaustas ir gautas tik iš laisniuotų dentistų.
PEOPLES DENTAL LABORATORIES
10 W. Jackson, 3rd fl., roh State
Atidara vakarais iki 8:30 val. Šeštadieniais iki 6 vakaro.
Tobulas Pritaikymas Garantuotas

Didelis PASIRINKIMAS
Namams Reikmenų:
●
Gerų baldų, Parlor setų, Miegamo kambario setų, Lovų, Springsų, Matracų, Pečių, Radijų, Karpetų, Deimantinių žiedų, Rankinių laikrodėlių, Rekordų. Jums apsimokės ir iš toliau atvažiuoti į šį vasarinį išpardavimą.

Jos.F.Budrik
INCORPORATED
3241 S. Halsted St.
Tel. CALUMET 7237
ANNEX—ANTRA KRAUTUVĖ
3409 S. Halsted St.
★
Budriko Leidžiami Programai:
WCFL, 1000 kil. Nedėlios vakare 9 valandą.
WHFC, 1450 kil. Ketvergo vakare, 7 valandą.

Sophie Barcus
RYTINĖ RADIO VALANDA
—IŠ STOTIES—
W.G.E.S.
Kasdien nuo 8:45 val. ryto iki 9:15 val. ryto.
Subatomis nuo 8:30 iki 9:15 val. ryto.
Pirmadieniais taipgi 7:00 val. vakare.
Išgirskite vėliausias žinias muziką ir kitus įdomius pranešimus.

Skelbimai Naujienose duoda naudą dėlto, kad pačios Naujienos yra naudingos.

EXTRA! EXTRA!
Permainytas vardas ir adresas
MONARCH LIQUOR
Lietuviškas Žydukas
3529 S. HALSTED ST.
KANTER Phone YARDS 6054

Sutaupysim jums pinigų perdirbdami musų dirbtuvėj
Jusų seną setą į naują. Darbas garantuojamas.
ARCHER AVENUE FURNITURE MFG.
JOS. KAZIKAITIS, Savininkas.
4140 Archer Ave.
Telefonas LAFAYETTE 3516

VICTOR BAGDONAS
LOCAL & LONG DISTANCE MOVING
Perkraustom fornišius, pianus ir visokius rakandus bei štorus. Vežam į farmas ir kitus miestus. Žema kaina. Musų darbas garantuotas. Taipgi pristatome anglis į visas miesto dalis.
3212 So. Halsted St.
Šaukite Tel. VICTORY 0066

★ FOTOGRAFAS ★
CONRAD
FOTOGRAFAS

Studija įrengta pirmos rųšies su moderniškomis užlaidomis ir Hollywood'o šviesomis. DARBAS garantuotas.
420 W. 63rd St.
Tel. ENG. 5883-5840

KODĖL KENTĖTI DĖL KOJŲ? D-RO Blasczynskio Gyduolės gaunamos vaistinėse, pagelbės Jums! BOROCYL Milteliai nuo niežėjimo, perdidelio prakaitavimo, prasto kvapsnio ir užkrėtimo odos, iššaukiančios atleto koją. BOROCYL skystis lengvoms žaizdoms, nuo perštėjimo, nudegimo, susižeidimų ir visokių odos ligų.
BOROCYL CO., 1200 N. Ashland Av. Tel. BRUNS. 7209

Jei Kam Reikalingi Pinigai
Duodam PASKOLAS
ant Pirmų Morgičių
UŽ MAŽESNĮ NUOŠIMTĮ
BE KOMIŠINO

Patarnavimas Greitas ir Teisingas
DABAR MOKAME 2½% UŽ PADĖTUS PINIGUS
STANDARD FEDERAL SAVINGS
and LOAN ASSOCIATION of CHICAGO
JUSTIN MACKIEWICH, Pres. and Mgr.
4192 Archer Avenue ● Virginia 1141

"Kodėl aš atrodau pusamžė"

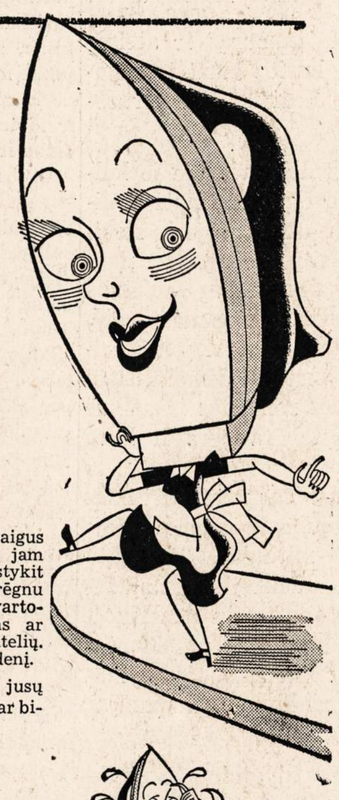

Atleiskite man, kad giriuosi, bet ištikrųjų aš atrodau dar jauna ir galiu atlikti gerą darbą, taip kaip ir visiškai naujas elektrikinis prosas.

Teisybė, visas kreditas priklauso mano savininkei, kuri priduoda man specialę karo-laikais reikalingą priežiurą.

Ji žino, kad materiolas paprastai vartojamas padaryme elektros prosų yra dabar labai reikalingas karo produkcijai, taigi, ji prižiuri mane taip, kad ištekčiau jai per visą šio karo laiką.

Jei jusų prosas turi atitraukiamą dratą, įdėkite jungtuką į prosą pirma jungiant su elektra.

Baigusi prosyt, ištrauk jungtuką iš sienos, o paskui dratą iš proso. Niekad netraukite drato.

Ir atminkit, niekad neleiskite dratui siekti karštą prosą ar trinti stalo. Tai gadina insuliaciją.

Kiekvieną kartą pabaigus vartoti prosą leiskite jam ataušti, paskui nušluostykit prosymo dalį su drėgnu skuduru. Jei reikia, vartokit muiluoto vandens ar švelnaus valymo miltelių. Nemerkit prosą į vandenį.

Kas mėnuo ištepkit jusų proso apačią parafinu ar bičių vašku.

Dažniausia prosai sugenda, kada jie žemėn nupuola.

Apžiurėkit, kad jusų prosymo stalas butų tvirtas. Statykit prosą ant kojukės, stovyklos ar ant insuliuotos dėžės.

Be to, reikia vengti prosyti per guzikus ir kitus kietus daiktus, kad nepagadinus prosą.

Labai lengva jums prosą tinkamai prižiurėti . . . ir tai reiškia daug, kad prailginus naudingumą jusų proso.

Kalbant iš patyrimo, žinau, kad šie patarimai jums padės apsaugoti prosą nuo pasenėjimo.

Taigi, paklausykite mųs ir karo metu gerai prižiurėkite prosą.

Jei prosas rodo perkaitimo ženklus, pašaukit jusų service vyrą, kad tuojau pataisytų jį.

Jei prosas nekaista, pirm nusprendžiant kad sugedęs, patikrinkit ar jungtukai gerai prijungti ir ar yra elektros jungtuve.

FOR VICTORY BUY UNITED STATES WAR BONDS AND STAMPS

ELEKTRA UŽIMTA KARO VEIKSMUOSE—NEEIKVOKITE JOS!

COMMONWEALTH EDISON COMPANY
VICTORY HOME CENTERS

NAUJIENOS
THE LITHUANIAN DAILY NEWS
Published Daily Except Sunday by
The Lithuanian News Pub. Co., Inc.
1739 South Halsted Street
Telephone CANal 8500

Subscription Rates:
$6.00 per year in Canada
$6.00 per year outside of Chicago
$8.00 per year in Chicago
3c. per copy.

Entered as Second Class Matter March 7th 1914 at the Post Office of Chicago, Ill., under the act of March 3rd 1879.

Naujienos eina kasdien išskiriant sekmadienius. Leidžia Naujienų Bendrovė, 1739 S. Halsted St., Chicago, Ill. Telefonas Canal 8500.

Užsakymo kaina:

Chicagoje—paštu:	
Metams	$8.00
Pusei metų	4.00
Trims mėnesiams	2.00
Dviem mėnesiams	1.50
Vienam mėnesiui	.75
Chicagoj per išsiuntinėtojus:	
Viena kopija	3c
Savaitei	18c
Mėnesiui	75c
Jungtinėse Valstybėse, ne Chicagoj,	
Metams	$6.00
Pusei metų	3.25
Trims mėnesiams	1.75
Dviem mėnesiams	1.25
Vienam mėnesiui	.75
Užsieniuose:	
Metams	$8.00
Pusei metų	4.00
Trims mėnesiams	2.50

Pinigus reikia siųsti pašto Money Orderiu kartu su užsakymu.

Charles Poletti Sicilijos administracijoje

Karo administracijoje (AMGOT, arba Allied Military Gomernment in Occupied Territories), kurią gen. Eisenhower įsakė sudaryti Sicilijoje, yra tarp kitų asmenų Charles Poletti, pernai buvęs neilgą laiką New Yorko gubernatorius, vietoje Lehman'o, kuris rezignavo, kai prezidentas Rooseveltas paskyrė jį tarptautinės šelpimo organizacijos galva. Iki to laiko Charles Poletti buvo New Yorko leitenantas gubernatorius.

Kaip galima numanyti iš jo pavardės, jisai yra italų kilmės. Aišku, kad italų kalbos mokėjimas yra viena iš labai naudingų kvalifikacijų žmogui, kuriam teks dabar dalyvauti Sicilijos administracijoje. Bet Poletti, be to, yra ir pažangus veikėjas politikoje. New Yorke jisai buvo Amerikos Darbo partijos narys priklausęs prie jos vadinamo "dešiniojo" sparno — lygiai, kaip ir New Yorko mėras La Guardia.

Pagal gen. Eisenhower'o instrukcijas, "AMGOT" neprivalo užsiimti politika. Bet vienas jos uždavinių bus "išvalyti" fašistus Sicilijoje. Fašistų partija tapo uždaryta ir fašistai valdininkai yra šluojami lauk iš valdžios įstaigų. Buvo duotas įsakymas fašistų partijos narius areštuoti.

Suprantamas dalykas, kad nemažai priklausys nuo administracijos narių nusistatymo, kaip šitos instrukcijos bus vykdomos. Todėl yra verta dėmesio, kad toks asmuo, kaip Charles Poletti, tapo paskirtas į "AMGOT".

Neaiški OWI politika

Kalbant apie Italiją, kurią sąjungininkai tikisi netolimoje ateityje priversti pasiduoti, yra sunku suprasti Karo Informacijos Ofiso (OWI) politiką tos šalies atžvilgiu.

Žinomas italų darbininkų vadas New Yorke, Luigi Antonini, užprotestavo prieš OWI "cenzurą" ir atsisakė toliau sakyti per radio kalbas, kurios buna trumpomis bangomis leidžiamos į Italiją. Jisai iki šiol paruošdavo vieną kalbą kas savaitė.

Antonini sako, kad kai kurie žodžiai vienoje jo kalboje tapo išbraukti. Kalbėtojas norėjęs išaiškinti Italijos žmonėms skirtumą tarp streikų diktaturoje ir streikų demokratinėje šalyje, nes fašistų propaganda nuolatos pučia didelį burbulą apie darbininkų streikus Jungtinėse Valstybėse. Jisai išsireiškė daug-maž taip, kad streikai Italijoje, kur darbininkai neturi jokių teisių, yra fašizmo krizės ženklas; o streikai demokratinėje Amerikoje tai normalios padėties reiškinys ir aiškus liudymas to, kad demokratija čia tebėra gyva ir karo metu.

Tai neabejotinai teisinga mintis. Tas pats skirtumas liečia ir kitas gyvenimo sritis. Jeigu, sakysime, Italijoje žmonės pradėtų masėmis rinktis į mitingus, kur butų viešai kritikuojamas Mussolini, ar tai nereikštų, kad fašizmą ištiko pavojinga krizė? O tuo tarpu Amerikoje vieši mitingai, kuriuose yra kritikuojamas prezidentas Rooseveltas, tai visai paprastas ir "normalus" dalykas. Besiartinant ateinančiųjų metų rinkimų kampanijai, tokių mitingų bus daugiau ir daugiau.

Antonini padarė labai įdomų palyginimą tarp demokratijos ir diktaturos. Bet Karo Informacijos Ofiso viršininkai tą jo kalbos dalį "išcenzuravo". Vienas jų aiškinasi, kad tie sakiniai Antonini kalboje nebuvo išbraukti, o tik buvo "pažymėti diskusijoms su juo"; bet kalbos autorius nesutikęs į jokias diskusijas leistis. Tačiau Antonini tvirtina, kad šis pasiteisinimas nesutinka su faktais.

Nesinori tikėti, kad OWI cenzuravo kalbą dėl jos prieš-afištinio turinio. Bet tas ofisas, matyt, visgi yra perdaug "atsargus" savo propagandoje prieš Italijos fašistus ir jų talkininkus. Pažangieji italai Amerikoje tuo daug kartų skundėsi. Kam tas tupčiojimas prieš juodmarškinius?

Karo departamentas yra griežtesnis. Vakar sąjungininkų bombonešiai bombardavo Romą. Šitokią kalbą Italijos valdovai supras daug geriau, negu mandagius žodžius.

APŽVALGA

NAUJAS "NEPRIKLAUSOMOS LIETUVOS" NUMERIS

—v—

Gavome 16-jį kanadiečių žurnalo "Nepriklausoma Lietuva" numerį (už birželio mėnesį). Šis numeris yra ypatingai įvairus ir įdomus savo turiniu.

"Nepriklausomoje Lietuvoje", tarp kitko, yra paskelbti Lietuvos generalinio konsulo, pulk. Grant-Suttie, laiškai Kanados Lietuvių Tarybos prezidentui, p. Antanui Navickui. Iš jų patiriame, kad Kanados Lietuvių Tarybos rezoliucija apie Lietuvą buvo įteikta Kanados valdžiai, apie ką praneša pats Kanados užsienio reikalų sekretoriaus padėjėjas, H. H. Wrong.

Žurnalas "Nepriklausoma Lietuva" (Independent Lithuania) eina po šiuo adresu: 6634 3rd Avenue, Rosemount, Quebec, Canada. Prenumerata metams Kanadoje $1.00, Jungtinėse Valstybėse — $1.50.

—v—

KOMUNISTIŠKOS AKYS

—v—

Brooklyno kom-organas prieš kelias savaites įdėjo vieno Sovietų Sąjungoje sėdinčio "kvislingo" rašinį, kur buvo įrodinėjama, kad Lietuva neturėjusi "tikros nepriklausomybės" iki 1940 m. birželio 15 d. ir kad tik bolševikams ją okupavus bei susovietinus "lietuvių tauta įgijo tikrąją savo nepriklausomybę".

To pusgalvio vardas-pavardė buvo pažymėta taip **"Vl. Niunka"**.

Dabar Rokas Mizara rašo ir plustasi, kaip "Naujienos" drįso paversti Niunką "rusu" vadindamos jį "Vladimiru", kuomet jisai esąs "Vladas" ir tikras lietuvis, dargi studijavęs teises Kaune.

Bet, visų-pirma, Vladas tai sutrumpintas Vladislovas, kuris yra lenkiškas vardas. Kuo Vladislovas yra geresnis už Vladimirą?

Antra, jeigu Niunka butų protingas ir doras žmogus, jo rusiška ar baltgudiška, ar lenkiška, ar kitokia kilmė nebutų jokia nuodėmė. Yra labai padorių žmonių Lietuvoje, kilusių ir iš totorių (Totoraitis, Sagadinas ir t. t.)

O tas Niunka yra parsidavėlis, melagis ir apgavikas. Juk tik gėdos neturintis sutvėrimas gali sakyti, kad lietuvių tauta **"įgijo tikrąją savo nepriklausomybę"**, kaip Lietuva buvo prijungta prie SSSR! Jeigu jisai studijavo Kauno universitete teises, tai jisai žino, kad jisai per akis apgaudinėja publiką, rašydamas šitokius nonsensus.

Ir jisai stato ant pajuokos patį redaktorių Roką Mizarą. Nes visi, kurie seka lietuvių visuomeninį gyvenimą, atsimena labai gerai, kaip lietuviai komunistai per keletą metų, veikdami Am. Liet. Kongrese ir vėliau, šaukė Amerikos lietuvius **ginti Lietuvos nepriklausomybę** ir kaip Rokas Mizara dargi **paaukojo vieną dolerį Ginklų Fondui,** kuomet Lietuvos nepriklausomybei gręsė pavojus iš lenkų pusės.

Tegu Rokas pavarto savo laikraščio kompletus ir peržiuri tų mitingų aprašymus ir tas **rezoliucijas,** už kurias jisai ir jo vienminčiai balsuodavo, remdami Lietuvos nepriklausomybę!

O šiandien Mizara deda "tavorščiaus" Niunkos rašinį, kuriame pasakojama, kad per tuos visus metus Lietuva nepriklausomybės "neturėjo"! Pritardamas šitam Niunkos plepalui, Mizara tokiu būdu **prisipažįsta,** kad jisai arba buvo žioplas, kuomet jisai "gynė" Lietuvos nepriklausomybę, arba mulkino žmones.

Tačiau jisai, išvertęs akis, rėkia apie Niunkos vardo "iškraipymą" — ir įsivaizduoja, kad niekas nepastebės, kokioje kvailoje pozicijoje jisai atsidurė, sekmadas to kvislingo "liniją".

—v—

PRANEŠIMAI APIE AMERIKOS LIETUVIŲ KONFERENCIJĄ

—v—

Kai kurie rytinių kolonijų laikraščiai nekantrauja, laukdami oficialių Amerikos Lietuvių Tarybos pranešimų apie Konferenciją Pittsburgh'e, ir vienas net įdėjo pesimistišką dumojimą apie darbo "tempus" bei ateitį.

Pranešimai spaudai buvo išsiuntinėti pereitą savaitę. "Tempas" dažnai priklauso nuo skirtumo tarp dienraščių ir savaitraščių. Pastarieji paprastai suspėja paskelbti tiktai tą, kas jiems buna pasiųsta tarp 7 ir 10 dienų iš anksto.

Tačiau nekantravimas liudija apie **visuomenės susidomėjimą.** Laiko dar yra. Jeigu pritariantieji laikraščiai norės, tai iki rugpiučio 1 dienos nepaliks nė vieno kampelio lietuvių kolonijose, kurio nepasiektų informacijos apie Amerikos Lietuvių Konferenciją. O per rugpiučio mėnesį draugijos galės išrinkti delegatus. Organizacijų centrai jau dabar tariasi apie savo atstovus.

—v—

SMULKIOS ŽINIOS IŠ VISUR

—v—

Stalinas ginkluoja lenkų diviziją

—v—

MASKVA, Rusija, liep. 18 d. — Sovietų valdžia leido užsienio korespondentams pamatyti kaip apginkluota nauja lenkų divizija.

Stalinas suteikė Rusijoj suorganizuotai lenkų divizijai pačius moderniškiausius ginklus, daug artilerijos ir gerus kulkosvaidžius.

Kosčiuškos divizija netrukus išvyks į kovą prieš vokiečius.

—v—

—Sicilijon amerikiečiai atvežė baltos duonos, kurios italai per tris metus nematė. Visi italai gauna pakankamai maisto.

—Arkivyskupas Spellman atvyko į portugalų kolonijas p. Afrikoj.

—Aktyvi fašistų partijos nariai iš Sicilijos bėga Italijon.

—Gen. Franko pasakė kalbą savo "ištikimiems", kuriuos įspėjo dėl ispanų vidujinės vienybės ardymo.

— New Yorke suimta nacių šnipė, paskelbė F.B.I.

— Sovietų kariškiai yra įsitikinę, kad sąjungininkai netrukus okupuos Siciliją.

— Bulgarai skundžiasi, kad per tų teritoriją kasdien skraido paslaptingi lėktuvai.

— Šeštadienį Martinikos uostan įplaukė pirmas laivas su maistu. Nuo praeito rudens maisto niekas salon neįvežė.

— Turkai koncentruoja savo kariuomenę Anatolijos srityje, šalia Dodekaneso salų, skelbia nacių kontroliuojamas Paryžiaus radijas.

—v—

Koncertas Grant Parke Šį Vakarą

—v—

Grant Parke šį vakarą, liepos 20, bus duodamas koncertas atvirame ore. Programą pildys Rico Marcelli simfonijos orkestras. Pradžia 8 val. vakaro. Koncertas pasibaigs apie 10 valandą.

Publika kviečiama atsilankyti ir pasiklausyti. Mokėti nereikia. Šiuos koncertus rengia bendrai Chicagos Parkų Distriktas ir Chicagos Muzikų Federacija.

Gen. Montgomery Geria Arbatą

NAUJIENŲ-ACME Telephoto

Gen. Montgomery, kurio divizijos veržiasi prie Katanijos, atsisėdo Sicilijos pavėsyje pailsėti. Sicilijos sode gen. Montgomery nutarė išgerti arbatos prieš kelionę pirmyn. Britų armija išdaužė kelias nacių divizijas rytų Sicilijos pakraščiuose.

Kritika ir Polemika

(Tęsinys)

KELIAIS ARKLIAIS V. ŠIRVYDAS JOJA?

Gaila, kad p. Širvydas kiekviename savo straipsnyje vis toliau nusklysta nuo originalaus klausimo, dėl kurio prasidėjo šis ginčas. Tas klausimas tai — ar verta Lietuvai galvoti apie stojimą į kokią nors "federaciją" su kitomis tautomis, ar ne?

Vyt. Širvydas pasakė, kad neverta. Bet jisai nedavė nė vieno **tiesioginio** argumento savo minčiai paremti. Vietoje to, jisai ėmė įrodinėti, kad geriausia Lietuvai butų federuotis su Rusija. "Gerumą" federavimosi su Rusija jisai rado tame, kad Sovietų Sąjungoje yra "erdvė", yra "ateitis" (!) lietuvių tautai, auga nacionalizmas ir dyla internacionalizmas, toliau gali išdygti demokratija ir net "demokratiniai socialistinė santvarka".

Dabar p. Širvydas sako, kad šito jo argumentavimo tikslas buvęs privesti kalbas apie federacijas "prie absurdo", nes jos butvusios pradėtos "ne laiku". Ir jisai pats save glosto su pasitenkinimu, kad jam tai "gal ir pavyko".

Mes duosime jam daugiau kredito. Privesti **prie absurdo** jam tikrai pavyko, — tačiau ne tas kalbas apie federacijas, kurias jisai ryžosi sukritikuoti, o savo paties argumentavimą apie "federavimąsi" su sovietais! Juk Rusijos dydis ir jos atkritimas į senąjį nacionalizmą (kartu su Aleksandro Nevskio ir Jono Baisiojo garbinimu!) tai argumentai ne už, bet **prieš** dėjimąsi su SSSR. O Sovietų Sąjungos tariamas demokratėjimas yra gryniausia fantazija.

Iš Vyt. Širvydo straipsnio matyt, kad šita fantazija jam giliai įstrigo į galvą. Iš kur jisai ją gavo? Pasirodo, iš Beatrice Webb veikalo "Soviet Communism — A New Civilization?" Mat, tą moterį pagyrė rimtas Anglijos liberalų dienraštis "Manchester Guardian" ir jos veikalą vadina "vienintėle verta knyga apie šiandieninę Rusiją" žymus rašytojas H. G. Wells. Jeigu velionė Webb iškėlė į padanges bolševizmo sistemą, o tą mirusią moterį giria, kaipo mokslininkę, rimtas laikraštis ir apie jos knygelę entuziastiškai atsiliepia Wells, tai — reiškia, Rusijoje tikrai yra kuriamas "demokratinis socializmas".

Čia mes vėl susiduriame su Vytauto įpročiu "triupuoti" autoritetais ir jų nuomonėmis, kurios jam pavaduoja **faktus.** Jisai dargi tvirtina, kad tarp fakto ir nuomonės (nuomonę jisai pakeičia "mintim") nesą jokio skirtumo. "Jei", girdi, "žmogus, iš kurio krašto grįžęs, mums pasakoja, ką ten matė, aišku, kad jo mintys tokie pat faktai, lyg patys savo akims matytumėm." Tai yra painiojimas paprastų dalykų. Papasakojimas to, ką žmogus **matė** Rusijoje, yra vienas dalykas; o išreiškimas **nuomonės** apie Rusijos santvarką, visai kitas dalykas.

Bet Vyt. Širvydas, tur but, pats nėra matęs tos knygos, kurios turiniu jisai gėrisi. Knygos antraštė, visų-pirma, yra ne tokia, kaip jisai paduoda. Velionės Beatrice Webb knygelė vadinasi **"The Truth about Soviet Russia".** Joje nėra beveik nieko naujo, tik padaryta trumpa sątrauka dviejų tomų veikalo, kurį prieš keletą metų buvo parašę apie Rusiją velionė ir jos vyras. O tas storas veikalas buvo pripakuotas kone išimtinai **sovietų valdžios pagamintais statistikos duomenimis** ir panašia medžiaga. Jokio nepriklausomo tyrinėjimo ir patikrinimo **šaltinių,** kuriais tuodu anglų rašytojai naudojosi (sovietų "specams" padedant) juodu nedarė ir negalėjo daryti — dėl rusų kalbos nežinojimo ir dėl kitų aplinkybių, kuriose jiem teko dirbti. Jeigu kas laiko šitokią iš sovietų raštų pagamintą kompiliaciją "autoritetingu" veikalu apie Rusiją, tai jau butų daug geriau, jeigu jisai paimtų tiesiog Maskvos išleistą literaturą — tuomet butų bent tikrumas, kad nėra iškreiptas originalų turinys.

Iš tos kompiliacijos padarytą "reziumė" p-ia Webb'ienė pamargino dar ekskursijomis į politinę sovietų santvarką ir bolševizmo istoriją. Čia ji pilnai susilygino su "draugu" Browderiu, įrodinėdama, kad Stalino galia esanti griežtai aprėžta "konstituciniais" patvarkymais ir esanti daug labiau apribota, negu prez. Roosevelto arba premjero Churchillo! Garsioji anglų rašytoja pralenkia net ir Amerikos komunistų sekretorių, kai ji ima aiškinti bolševikų partijos istoriją ir suranda, kad tos partijos galva iki Lenino buvo — Plechanovas!

Bet p. Širvydas, matyt, tik iš vienos kitos recenzijos spaudoje patyręs apie Webb'ienės komplimentus sovietų "socialistinei santvarkai", stengiasi įtikinti lietuvius, kad sovietų Rusijoje Lietuva rastų laimę ir "ateitį". Kaip tik tuo laiku jisai šitą absurdą perša, kuomet Maskvos klapčiukai dirba išsijuosę, kad Lietuva patektų po Stalino "globa". Ir kartu jisai, nemirktelėjęs, tvirtina, kad "apie federacijas" pradėję kalbėti "ne laiku" **kiti žmonės** — tie, kurie žiuri ne į sovietų pusę. Jisai pats tai kalba "laiku", paremdamas Paleckio ir Bimbos propagandą.

Tačiau tuo pačiu laiku, kai jisai masina lietuvius "demokratiniai socialistiniais" burbulais į sovietų rojų, jisai nesiliaujа kartojęs, jogei "geriausias" visgi esąs nusistatymas tautininkų, kurie nori, kad Lietuva su nieku nesidėtų. Vadinasi, **arba izoliacija — arba sovietai.**

Vyt. Širvydas piešia, kaip būsią gerai, kai pasaulis susitvarkysiąs pagal Lippmann'o idėją (apie kurio knygą jisai, matyt, irgi girdėjo iš recenzijų, nes nepaduoda net tikros jos antraštės) ir kai dar busianti sudaryta "tarptautinė policija, tarptautinė įstaiga". Bet jeigu tie planai nepasiseks įvykdyti? Jeigu viena pasaulio organizacija, apimanti visas tautas, **nebus** įsteigta — tai kas tuomet?

Kodėl Vytautas mano, kad, sakysime, Culbertsono "planas" turės daugiau šansų, negu premjero Churchillo mintis apie "Europos Tarybą" bei "Azijos Tarybą" ir **sričių federacijas?** Po to, kai britų premjeras tą sričių federacijų sumanymą iškėlė savo kalboje, tai šis klausimas tapo pastatytas politikos **dienotvarkėn.** Bet p. Širvydui vistiek atrodo, kad apie tai kalbėti tai — nusidėjimas Lietuvos nepriklausomybei. Ot, pusti į vieną dudą su Paleckiu tai ne nusidėjimas.

Tačiau, kviesdamas Lietuvą į sovietų "erdvę", Vytautas staiga atsiminė apie "keturias laisves" — **kurių sovietų Rusijoje nėra nė vienos.** Kartu jisai pasisako dabar jau nesutinkąs ir su lietuviais tautininkais, kurie flirtuoja su fašizmu. O tautininkų nusistatymą jisai vistiek laiko "geriausiu".

Keliais arkliais tad jisai nori joti? Cirko klaunai apžergia du — ir iš jų dvyjiasi dideli ir maži vaikai. O Vytautas bando sėdėti bent ant trijų žirgų. Ar tik neatsisės šalia?

(GALAS)

—v—

Iškraustė 20 Kostumerių Kišenes

—v—

Sekmadienio vakare, liepos 18 dieną, keturi banditai padarė holdapą tavernoje adresu 4548 Milwaukee avenue.

Tavernoje tuo metu buvo apie 20 kostumerių. Banditai paliepė jiems visiems susirykiuoti eile po vieną ir eiti į tavernos sklepą. Kostumeriai ir kostumerkos, kurių buvo daugiau nei pusė iš viso burio, paklausė įsakymo.

Kuomet kostumeriai ėjo į sklepą, tai banditai kratė jų kišenes ir rankinėlius. Viso piktadariai susirinko daugiau nei šimtą dolerių pinigais, apie $150 vertės gražnų ir dar pasiėmė iš registerio apie $200.

ILGARAGIŲ KELIONĖ J. VALSTIJOSE

JUNGTINIŲ VALSTIJŲ JAUTIENA

—v—

(Tęsinys)

Aš rupinausi kaip greičiau sužinoti, kas atsitiko su kitais mano vyrais. Bejodamas aplink pamačiau vienus ant arklių sėdinčius atstumoje nuo raguočių, kitus sulipusius į medžius.

Maždaug po 18 valandų šėlimo gyvuliai pradėjo nusiraminti.

Susirinkom visi vyrai, du vyrai buvo sužeisti, vienas arklys perdurtas nudvėsė ir šeši ilgaragiai užmušti. Sugrįžo ir Old Pie Face iš laukų.

Laikas artinosi prie vidurnakčio. Išvarėm apsiraminusius gyvulius iš miško į dobilais žaliuojančias pievas, kad atsigautų ir paėstų. Pailsėję, ryte varėmės Chisholm Trail toliau.

Per savaitę laiko viskas ramiai ir švelniai klojosi.

Kai mes buvome netoli indėnų tautos rubežiaus (Oklahoma) ir Kansas valstijos, tenai užtikom daug pernykštės sudžiuvusios žolės pievose, aukščiau kelių aukštumo. O jaunai žolei nebuvo progos augti ir jos labai mažai ten buvo. Susirupinę buvom, kad musų gyvuliai, negalėdami tinkamai žolės gauti maistui, nesuliesėtų ir svoriu nenupultų. Skubinom per tuos laukus kogreičiau persiristi.

Apie trečią valandą ryto Jerky staiga mus visur prikėlė iš miego. Jis buvo taip susijaudinęs, kad ilgai negalėjo pasakyti, kodėl jis mus prikėlė.

Mat, senas virėjas manė, kad vėl indėnai vejasi mus ir su ugnimi. Parodė į pietus, kur matėsi liepsnų liežuviai kylantys į viršų.

Kada sulipom ant arklių, tai pamatėm, kad ne indėnai, bet degančių pievų ugnis vejasi mus.

Ddidelis pavojus! — sušukau į visus vyrus, jeigu ugnis pasivys mus. Pirmas dalykas bus vėl stampede — gyvulių pabludimas.

Visiems vyrams įsakiau gyvulius vyti kogreičiausia pirmyn. O aš su Wattu ėjom artyn prie ugnies. Pasiėmėm nuo balnų blanketus, beeidami ruožais deginom žolę ir blanketais vėl ugnį gesinom. Mes tai darėm dėlto, kad ugnį sulaikyti ar sutrukdyti, kad ji nepasivytų musų gyvulių. Bet ugnis veržėsi ir vijosi mus iš paskos.

Mano vyrai gyvulius veja visu smarkumu. Po penkių mylių bėgimo užbėgan tik naujai išartus šniurus-rėžius žemės apie 50 pėdų platumo. Už 100 pėdų tarpo vėl tokie pat arimo rėžiai, o tarpe arimų nudeginta žolė. Farmeriai ar kas kitas, matydami ugnies pavojų, ten išarė tikslu sustabdyti ugnį.

Pervijom per arimus gyvulius ir musų baimė pasibaigė. Užtikę žolėtus laukus sustojom pasiganyti ir pailsėti. Gyvuliai ramiai ganėsi plačiame lauke, visi vyrai susirinkome prie Chuk vagono. Virėjas Jerky visus vaišino. Jerky pastebėjo, kad Watto nėra.

O kur jis? Išieškojau aplink gyvulius. Jo nėra. Sidui Cars ir Tedy Malone įsakiau, kad jie dainuotų gyvuliams, kada šie paėdę ims gulti.

Mat, gyvuliai, poilsio laiku, kada jie sugula, mėgsta tam tikras tykias melodijas, net ir neramieji ilgaragiai nuo tokių melodijų pradeda snausti. O S. Cars ir T. Malone buvo tokių melodijų dainininkai.

Aš išjojau Watto ieškoti, gi vyram įsakiau stovėti vietoj iki sugrįšiu.

Ieškojau, šukavau, apjojau visus ugnies ir ir dar tebedegančius laukus. Pagaliau trečią dieną suradau Watto kuną sustingusį. Atsiklaupiau ant kelių prie kuno, verkiau kaip kudikis: Watt, ho, Watt!

Wattas buvo mano pirmoji ranka, geriausias mano ištikimas sargas, pirmutinis į bile kokią pagalbą — tai buvo Wattas.

Žymių ant kuno nesuradau dėl ko jis mirė. Nesuradau nė jo arklio.

Nuėmiau nuo savo balno blanketą, suvyniojau, užkėliau ant arklio skersai, kaip kokį maišą, Watto kuną, Jojau lėtai, nešdamas Wattą iki musų apsistojimo vietos. Tai buvo apie 40 mylių. Aš buvau silpnas, nes per tas ieškojimo dienas buvau nevalgęs. Mano arklys buvo paėdęs, nes daviau laiko pasiganyti pievose.

Sugrįžęs, radau visus belaukiančius. Kada Watto kuną išvyniojau iš blanketo, tai reikėjo jį skubiai laidoti, nes kunas buvo jau gendantis. Palaidojom jį šalia Chisholm Trail.

Visus vyrus radau apsiraminusius, stampede — pabludimo gyvulių neįvyko.

4,000 gyvulių, pasiskleidę po plačias pievas ir krumokšlius, ganėsi, saulės spinduliai visus atgaivino ir energijos suteikė po ugnies pavojaus.

Senas virėjas Jerky, begamindamas valgius, pasakojo, kad jis dar pirmą kartą dabar matęs tokią plačią pievų žolės ugnį, ir džiaugėsi, kad pasprukom nuo jos.

Bet ši ugnis pievoms ir laukams ir gero padarė. Viena, nudegino seną sudžiuvusią žolę; dabar galės nauja žolė augti. Be to, išdegino visokias gyvates ir jų gušias ir kitus pavojingus gyvius.

Po penkių dienų poilsio šioje vietoje musų gyvuliai gerai pailsėjo ir atsiganė. Atsisveikinę su Watto kapu leidomės toliau, ir viskas gerai sekėsi. Apie 8:30 val. vakare sustojom nakvynei ir poilsiui prie Ninnescoh upės, Kansas valstijoj. Vieta buvo nedidelė. —K. Čepukas

(Bus daugiau).

—v—

Apsinuodijo Maistu

—v—

Kada mes, Barbora Gurskienė ir duktė Jean, 3246 South Halsted street, pavalgėm liepos 15 d. vakarienę, mėsos ir sriubos, o vėliau šaltos košės, tai už trijų valandų jau kovojome su mirtimi.

Tada pašaukėm gerą kaiminką, Mortą Masiulienę, o ji mudvi atrado jau be sąmonės. Tuomet ponia Masiulienė nusiskubino pas Dr. Al. Margerį, 3325 So. Halsted street, kuris jau rengėsi eiti gulti. Tačiau jis, išgirdęs apie musų nelaimę, nepatingėjo ateiti pas mus ir išgelbėti mudviejų gyvybę.

Taigi ačiu daktarui Margeriui už sugrąžintą man ir mano dukteriai gyvastį, kuri butų greitai užgesusi, jeigu ne jusų, daktare, tinkama pagalba. Ačiu poniai M. Masiulienei, kuri mudvi išsaugojo per naktį, duodama vaistus, kaip daktaro buvo įsakyta. Ačiu jos marčiai Almai ir Dr. Normanto žmonai Onai Piknienei. Ačiu visiems už suteiktą pagalbą ir buvimą prie musų per naktį.

Mudvi tamstas atsiminsime visados. — Barbora Gurskienė ir duktė Jean.

Garsinkitės "N-nose"

URBA
Gėlės Mylintiems, Vestuvėms, Bankietam, Laidotuvėms, Papuošimams.
GĖLININKAS
4180 Archer Avenue
Phone LAFAYETTE 5800

LOVEIKIS
Siunčiam Gėles Telegramu į Visas Pasaulio Dalis
KVIETKININKAS
Gėlės Vestuvėms, Bankietams ir Pagrabams.
3316 SO. HALSTED ST.
Tel. YARDS 7308

NAUJIENŲ-ACME Telephoto

Burbanko, Cal., laikrodininkas paskelbė, kad jis turįs parduoti 500 budintojų. Šimtai karo pramonės darbininkų sudarė ilgiausią liniją prie jo krautuvės, kad galėtų įsigyti laikrodį budintoją. Kai kurie darbininkai ištisą naktį praleido šaligatvyje.

CHICAGOS LIETUVIŲ SUVALKIEČIŲ ŽINIOS

Birželio mėnesio 28 dieną Hollywood salėje, 2417 W. 43 st., įvyko Chicagos Lietuvių Suvalkiečių Draugijos pusmetinis susirinkimas, kuris buvo šaukiamas atvirutėmis. Nariai susirinko skaitlingai.

Pirmininkas J. Puniška susirinkimą vedė gražiai ir greitai. Žinoma, buvo ir trukdytojų, bet jis, budamas rimtos širdies žmogus, to nepaisė ir susirinkimą greitai baigė. Protokolas iš praėjusios susirinkimo liko nepriimtas dėl mažniekio.

Praėjusio pikniko raportas priimtas su pagyrimu. Viskas praėjo gerai, pelno liko gana daug. Garbė komisijai už gražų darbą.

Dėl buvusios choro valdybos (išėjusios iš choro), kuri išėjo su finansais ir nieko nesiskaitė su choro konstitucija ir draugijos įstatais, buvo išrinkta komisija iš penkių narių. Ji apsvarstė ką erikia daryti su tokiais nariais. Komisija, pasitarusi, pranešė praėjusiam pusmetiniame susirinkime. Komisijos raportas priimtas. Susirinkimas nutarė pašalinti iš draugijos keturis narius, buvusius choro valdyboje, už nusikaltimą konstitucijai ir nesiskaitymą su draugijos nutarimais. Jie nebėra draugijos nariai nuo praėjusio pusmetinio susirinkimo.

Išėjus choro valdybai, choras paliko be cento. Draugija nutarė ir paskyrė chorui $15. Tai smulkiems reikalams. Drjos finansai iki šiam laikui nebuvo apdrausti. Praėjusiame pusmetiniame susirinkime nutarta apdrausti draugijos finansus.

Nutarta surengti rudeninį Draugijos parengimą — vakarą. Tam tikslui išrinkta komisija iš penkių narių, kurie aprupins dalykus ir paims svetainę. Išrinkti į komisiją Mrs. O. Švirmickas, Mr. A. Grygel, Mrs. Puniškienė, Mr. V. Krikščiunas, Mrs. Enžulienė. Komisija paskubomis paėmė Dariaus-Girėno svetainę, 4416 S. Western ave., spalio 24 dienai. Komisija prašo draugijas ir klubus tą dieną nerengti nieko, kad nepakenktumėm vieni kitiems. Už tai ačiu.

Suvalkiečių Draugija gerai gyvuoja. Turto ir narių turi pusėtinai. Ši draugija daug dirba ne tik sau, bet ir pagelbėti kitiems. Pirko karo bonus, prisidėjo prie A. R. K. ir kitų labdaringų darbų. Nariams mirus, draugija perka gėlių vainikus. Prie to, užlaiko chorą, moka mokytojai, o choras visus linksmina ir yra pasiryžęs patarnauti visiems, kas prašys.

Prašome visus ateiti ir prisirašyti prie Suvalkiečių. Metams 50c. Susirinkimai laikomi ketvirtą pirmadienį kiekvieno mėnesio. Sekantis susirinkimas įvyks liepos 26 dieną 7:30 val. vakaro Hollywood salėje, 2417 W. 43 st. Visiems paranku privažiuoti.

Žodis Suvalkiečių Draugijos Chorui.

Atėjo rugiapiutė, nes rengiamasi prie didelio veikalo, kurį pildys rudeniniame draugijos parengime. Bet choristai nenusigąsta, nes choras žymiai padidėjo ir jo tarpe yra gerų veikėjų. Prie to jie turi gerą ir gabią mokytoją, choro vedėją, panelę Josephine Stanaitis, prie kurios malonu dainuoti.

Prašome į chorą naujus narius ir nares. Mums labai truksta jaunų mergaičių. Choro pamokos penktadienio vakarais 7:30 val. Gage Parko svetainėje (55 gatvė ir So. Western avenue). P-lė Pipiraitė negalėjo choro mokinti, nes yra labai užimta kitais darbais. Jos vietoje darbuojasi panelė J. Stanaitis.

—*Koresp. O. Svirmickas.*

—v—

Žemaičių Atydai

—v—

Visi Žemaičių Kulturos Klubo nariai-ės turi susidomėti, kad klubo pusmetinis susirinkimas įvyks liepos 21-mą dieną (trečiadienį) Hollywood svetainėje, 2417 W. 43rd St., 7:30 val. vakaro.

Prašau skaitlingai susirinkti, nes turime svarbių reikalų.

Žemaičių Kulturos Klubo Pirmininkas

— Steponas Narkis.

—v—

K. P. Deveikis Vyksta Atostogų į Rhinelanderį

—v—

Cicero veikėjas K. P. Deveikis, gavęs tris savaites atostogų, šiandien, liepos 20 dieną, išvyko į Rhinelander, Wisconsin valstijoj. Kartu su juo išvyko jo vyresnioji duktė Florence.

P-nas Deveikis tikisi pasimatyti Rhinelanderio apylinkėje su senais pažįstmais M. A. Šarka, žymiu vietos biznieriumi, S. Česna, su pp. Salčiais, su Vitu ir kitais.

Kelionę atostogininkai planuoja atlikti geležinkeliu. Po atostogų jie vėl grįš į Cicero.

Kazys Deveikis dirba Ciceroje, Western Electric įmonėje, jau 29 metus. Jis yra nenuilstantis Cicero draugijų veikėjas. Dažnai dalyvauja bendroje Chicagos lietuvių veikloje. —*V. P.*

KAS PIRKO KARO BONUS

Per Universal Savings & Loan Association (1739 South Halsted St.) karo bonus pirko šie asmens:

Už $1,000.00

Lithuanian National Cemetery

Už $100.00

Mrs. Mary F. Gear, 3550 So. Union Ave.

Petronėlė Miller, 1517 No. Bell Ave., 2 bonus

Vincent Salas, 4529 S. California Ave.

Joseph Stapaitis, 1926 Canalport Ave.

Mrs. Etty Yette Strauman, 1749 S. Halsted St., 4 bonus

Carl Crislow, 1749 S. Halsted St.

Thomas Shestokas, 5652 W. 54th Pl.

Mrs. Agnes Maziliauskas, 1532 N. Honore St., 4 bonus

Anna Bagdonas, 3212 South Halsted St.

Michael Šileikis, 1516 North Kedzie Ave.

Frank Klikna, 1655 N. Paulina St.

Anton Yankus, 6727 S. Artesian Ave., 4 bonus

Joe Pucela, 1439 W. Monroe St., 3 bonus

Po $50.00

Joseph Babiak, 965 W. 18th Pl.

Aldona Brazis, 1413 S. 49th Ave.

Anthony Saldukas, 1732 So. Union Ave.

Mike Titiškis, 3638 S. Wallace St.

Agnes Maziliauskas, 1532 N. Honore St.

Po $25.00

K. August, 2639 W. 44th St.

Mrs. Dora Pečiulis, 1979 Canalport Ave.

Paul L. Babiak

John Stastny, 919 W. 18 Pl.

John Stanish, 1721 S. Jefferson St.

Miss Helen Rimkus, 6345 S. Maplewood Ave.

Miss Flora V. Vilis, 1739 S. Halsted St.

Miss Carol Ann Montvidas, 1618 S. Desplaines St.

Milda Vaivada, 8605 South Marshfield Ave.

May Canty, 1901 S. Ruble St.

Margaret Gendrimas, 1942 Canalport Ave.

Marcelė Gendvilas, 1942 Canalport Ave.

James I. Yanulavge, 3212 S. Halsted St., 4 bonus

Edward Margewich, 7256 S. Union Ave.

Mrs. Maryland Mervin

Kastė Rypkevicz, 1517 No. Bell Ave.

Anne Suzda, 1622 S. Halsted St.

ANTHONY B. PETKUS
LAIDOTUVIŲ DIREKTORIUS
6812 S. Western Ave. — 1410 S. 50th Ave.
Telefonas GROVEHILL 0142 — Cicero, Illinois Telefonas CICERO 2109
KOPLYČIOS VISOSE MIESTO DALYSE.

LAIDOTUVIŲ DIREKTORIUS
John F. Eudeikis
SENIAUSIA IR DIDŽIAUSIA LAIDOJIMO ĮSTAIGA
AMBULANCE
DIENĄ IR NAKTĮ
Visi Tel. YARDS 1741-1742
4605-07 So. Hermitage Ave.
4332—34 S. California Avenue
Telefonas LAFAYETTE 0727
Dykai KOPLYČIOS VISOSE CHICAGOS DALYSE
Klausykite musų radio programo pirmadienio ir ketvirtadienio vakarais nuo 8—iš stoties WGES (1390 kilo.)
Su POVILU ŠALTIMIERU

Laidotuvių Direktoriai

NARIAI Chicagos, Lietuvių Direktorių Asociacijos
Ambulance Patarnavimas Dieną ir Naktį
TURIME KOPLYČIAS VISOSE MIESTO DALYSE

MAŽEIKA — 3319 LITUANICA AVENUE
EVANAUSKAS — Phones YARDS 1138—1139

LACHAWICZ IR SUNŲS
SKYRIUS 42-44 EAST 108th STREET — Tel. PULLMAN 1270
2314 WEST 23rd PLACE — Phone CANAL 2515

L. BUKAUSKAS
10821 SO. MICHIGAN AVENUE — Phone PULLMAN 9661

ANTANAS M. PHILLIPS
3307 LITUANICA AVENUE — Phone YARDS 4908

J. LIULEVIČIUS
4348 SO. CALIFORNIA AVE. — Phone LAFAYETTE 3572

P. J. RIDIKAS
3354 SO. HALSTED STREET — 710 WEST 18th STREET
Telephone YARDS 1419

I. J. ZOLP
1646 WEST 46th STREET — Phone YARDS 0781

SUSIRINKIMAI

—v—

ŽEMAIČIŲ KULTUROS KLIUBO pusmet. susirinkimas įvyks seredoj, liepos 21 d., 7:30 val. vak., Hollywood svet., 2417 W. 43rd St. Draugai-ės malonėkit atsilankyti, nes turime svarbių reikalų.

—K. Kazlauskas, rašt.

—v—

Chicagos Draugijų, Kliubų Valdybos 1943 Metams

—v—

VALDYBA LIETUVIŲ DEMOKRATŲ KLUBO 15-to WARDO dėl 1943 metų: Pirmininkas Floyd J. Dowiat, 5945 S. Albany ave.; vicepirm. Joe Ragauskas, 3108 West 54th St.,; nut. sekr. J. Tarvid, 5931 S. Albany ave.; finansų sek. Paulinas Ragauskas, 3108 W. 54th St.; kasierius Louis Antanavič, 5800 S. Albany ave.; 1-ma kasos globėja Mrs. Dora Petrol, 5945 S. Albany ave.; 2-ra kasos globėja Helena Dapser, 6104 S. Wastenaw ave.; advokatas Chas Zekas, 7019 S. Artesian St.; korespondentas Anthony Planey, 6420 S. Albany ave.; maršalka Alex Dulcis, 6406 S. Campbell ave.

TEISYBĖS MYLĖTOJŲ DRAUGYSTĖS VALDYBA 1943 METAMS: Joe Balchunas—pirm., 3200 South Lowe Ave.; St. Staneviče—vicepirm., 858 W. 33rd St.; A. Kaulakis—nut. rašt., 3261 So. Halsted St., tel. Victory 0399 arba Yards 0123; F. Kasper—fin. rašt., 3534 S. Lowe Ave.; J. Rachunas—iždininkas, 3137 So. Halsted St.; Z. Grigonis—kontr. rašt.; J. Raceviče—ižd. globėjas; K. Valaitis—ligonių prižiurėtojas; Dr. J. P. Poška—daktaras-kvotėjas, 3133 South Halsted St.; L. Jucius—maršalka. Susirinkimai įvyksta kas antrą sekmadienį kiekvieno mėnesio, 12 val. dieną, Chicagos Liet. Auditorijoj, 3133 So. Halsted St. Nariai priimami nuo 18 metų iki 45 metų, vyrai ir moterys.

JAUNŲ LIETUVIŲ AMERIKOJE TAUTIŠKO KLIUBO valdyba 1943 m.: Pirmininkas Juozapas Ruta, 4150 S. Rockwell St.; pagelbininkas Petras Kilius, 3347 S. Lituanica ave.; nut. rašt. S. Kuneviče, 3220 S. Union ave.; fin. rašt. Feliksas Kaspiras, 3534 South Lowe ave.; kasierius Juozapas Balčiunas, 3200 S. Lowe avenue; kontrolės raštininkas Petras Viršila, 3432 S. Wallace St.; apiekunas kasos Albinas Matejunas, 3233 S. Green St.; apiekunas ligonių Kazimieras Valaitis, 3037 So. Union ave. Laiko susirinkimus kas mėnesį pirmą penktadienį 7:30 val. vakare, Chicagos Lietuvių Auditorijoj, 3133 S. Halsted St. Priimami nariai nuo 18 iki 40 m. amžiaus.

LIETUVIŠKA TEATRALIŠKA DRSTĖ RUTOS No. 1 VALDYBA 1943 METAMS: F. Aušra—pirmininkas, 3949 So. Artesian Ave.; A. Metrauskas—pirm. pagelb., 3303 So. Halsted St.; F. Zukauskas—nut. rašt., 3515 So. Lituanica Ave.; A. Alejunienė—finansų rašt., 3429 S. Union Ave., tel. Yards 2054; M. Kairis—kontrolės rašt., 3530 So. Union Ave.; E. Tamson—kasos globėja, 3139 So. Emerald Ave.; J. Yuškėnas—kasierius, 2547 W. 45th St.; T. Šalkauskas—ligonių apiekunas, 2514 W. 70th St.; T. Seletskis—durų maršalka, 3935 S. Talman Ave.

LIETUVIŲ KEISTUČIO PAŠALPOS KLIUBO VALDYBA 1943 M. Pirmininkas: Nick Klimas, 4516 So. California ave., Laf. 9849; Vice-pirm.: Antanas K. Valukas, 4316 So. Lake Park Ave., Atlantic 9435; Nut. Rašt.: Lucille S. Dagis, 2902 W. Pershing Road, Laf. 8120; Iždininkas: Frank Mickas, 4146 S. Archer ave., Lafayette 9066; Fin. rašt.: Leon Klimavičius, 2534 W. 46th St.; Kasos globėja: Aldona Mažeikis; Kontrolės raštininkė: Elizabeth Dagis.

PASKOLOS DAROMOS
ANT 1-MŲ MORGIČIŲ
GREITAI IR PIGIAI MĖNESINIAIS ATMOKĖJIMAIS
MUTUAL FEDERAL
SAVINGS and LOAN ASSOCIATION
OF CHICAGO
2202 W. Cermak Road
Telefonas:
CANAL 8887
Ben. J. KAZANAUSKAS
SEKRETORIUS.

SEPTINTA DALIS BIZNIERIŲ IŠĖJO IŠ BIZNIO

Apskaičiuojama, kad Cook kauntėje prieš karą buvo 70,000 biznierių, variusių smulkmenų (retail) bizį. Šiandien jų beliko tik apie 60,000. Dešimt tukstančių, arba vienas iš kiekvienų septynių, yra išėję iš biznio.

Iš tų, kurie išėjo iš biznio, kai kurie buvo tik pedlioriai, vaikštinėję nuo namo iki namo. Kiti gi buvo savininkai net itin stambių krautuvių.

Daugiausia dėl karo nukentėjo tie biznieriai, kurie vertėsi reikmenėmis svarbiomis karo pastangoms: automobiliais, radijo aparatais, šaldytuvais, elektrikinėmis namams reikmenėmis ir panašiai. Jų biznius užgavo karas ir, galima sakyti, jų bizniai buvo paaukoti karo reikalams.

Bendrai Cook kauntėje nuo karo pradžios iki šio laiko buvo uždaryta apie 2,500 krautuvių. Valgyklų uždaryta apie 1,000, tavernų 1,130, gasolino stočių 500.

PRAŠYS PREZIDENTO PAGALBOS CHICAGAI VANDENS REIKALU

Chicagos miesto tarybos specialus komitetas, vadovaujamas aldermano Arthur G. Lidell, planuoja vykti į Washingtoną ir prašyti patį prezidentą Rooseveltą padėti chicagiečiams vandens reikalu.

Kaip žinoma, Jungtinių Valstijų Vyriausias Teismas duoda teisę Chicagai nuleisti iš Michigan ežero 1,500 kubiškų pėdų vandens kas sekundę. Chicagiečiai gi nori, kad teisė būtų duota nuleisti iš ežero vandens kas sekundę po 5,000 kubiškų pėdų.

Nuleidimas daugiau vandens iš ežero, manoma, suteiktų miesto gyventojams daugiau apsaugos nuo užteršimo vandens ežero pakraščiais, iš kur Chicaga gauna vandenį. Užteršto vandens pavojus esąs ypač didelis pietinės miesto dalies gyventojams, kurių priskaitoma apie 1,500,000.

20,000 Žmonių Švedų Išvažiavime

20,000 žmonių dalyvavo praėjusį sekmadienį, liepos 18 d., švedų kilmės žmonių išvažiavime.

Išvažiavimas buvo surengtas Swedish Societies Old People's Home vietoje, prie Grove st. ir Pioneer road, Evanstone.

Išvažiavimui kalbėjo Illinois valstijos generalinis prokuroras Barrett, Carl Sandburg ir Evanstono mėras Ingraham.

Štai Darbas, Kurio Moterims Neleidžia Dirbti

Moters vairuoja armijos automobilius ir trokus, dirba plieno liejyklose, operuoja gatvėkarius ir eina kitokias pareigas, kurias iki šiol praktiškai eidavo tik vyrai.

Tačiau vieno darbo Chicagos stokjarduose moterims neduodama ir dabar dirbti — tai skersti gyvulius. Esąs perdaug jau kruvinas, kaip moterims, darbas.

Ieško Moters, Kurios Šuo Įkando Kudikį

P-nia Margaret Wyman, 1114 East 82nd street, išsivežė vežimėliu du savo kudikius pavežioti praėjusio šeštadienio vakare apie 8:30 valandą. Vienas kudikių yra 20 mėnesių senumo, o kitas pusaštunto mėnesio.

Tuo tarpu pro šalį ėjo moteris, vedusi šunį už virvelės. Šuo, matomai žaisdamas, šoko prie vežimėlio.

Iš karto p-nia Wyman į įvykį neatkreipė nė dėmesio. Tačiau kudikis pradėjo verkti ir moteris pastebėjo, kad šuo įkando jį. P-nia Wyman paprašė praeivį pašaukti nueinančią su šuniuku moteriškę.

Moteris sugrįžo, padavė savo vardą ir adresą kaip Mrs. G. A. Stein, 8437 Drexell boulevard. Tačiau tuo adresu pasirodė moteris negyvenanti. Vaikas dabar yra gydomas nuo apriejimo. Policija ieško moteriškės. Norimo ištirti, ar jos šuniukas nėra aprietas. Jeigu nėra, tai nereikėtų nė kudikio nuo apriejimo gydyti, bet nepažįstamos moteriškės bent iki pirmadienio ryto dar nesurado.

Sako, Bosai Perką Farmas

George McKerr, biznierius, kuris specializuojasi farmų pardavimu, pareiškė: esą, darbininkai dirbą karo įmonėse perka daimantus, o tuo tarpu jų bosai perka farmas.

Pasak McKerr'o, dauguma jo kostumerių yra vedėjai ir perdėtiniai karo įmonėse.

Automobilistas Žuvo

Donald Killmer, 45 metų, 5013 Montrose avenue, vėlai sekmadienio vakare važiavo automobiliu. Jo mašina atsimušė į platformę, kurioj žmonės laukia gatvėkarių, prie North ir Kilbourn aves. Mašina sudužo. Ugniagesių departamentui ėmė apie valandą laiko išimti Killmerį iš suspaustos mašinos. Jis mirė ligoninėje.

Važiavęs kartu su Killmeriu Adam Sandeczki išliko tik nesunkiai sužeistas.

CLASSIFIED ADVERTISEMENTS

CLASSIFIED ADS.

REAL ESTATE—FOR SALE
Namai Žemė—Pardavimui

5 kamb. bungalow murinis, karštu vandeniu šildomas ,arti 59 ir California. Kaina $6350.
SOUTH SIDE

Turi buti parduotas fornišiuotas apartmentinis namas, murinis, gasas, stokeris; renda arti $700 į mėnesį. Kaina $25,000.

Pardavimui farmos arti Chicagos ir pasirinkimas mažų ir didelių namų. Ką turite mainyti?
Z. S. MICKEVICE, 2506 W. 59th Street
Tel. REPUBLIC 7731.

Parduos arba Mainys

Naujai permodeliuotas 2 aukštų namas 5—3—3 kambarius, naujas beismentas, naujas plumbingas ir pleisteris perdėm. Lotas 75x150. Garažai. Geros pajamos, arti 45th ir St. Louis. Tiktai $6,950. Šaukite PAUL SHALON, 2532 W. 63rd St. Tel. HEMlock 8300.

3731 S. WINCHESTER.
2 flatų murinis namas 5 ir 5 kambarius, pečium šildomas, 2 karų garažas. MacAskill Co., 3019 West 63rd St. HEMlock 7204.

PARDAVIMUI NAMAS — krautuvė ir flatas. murinis. Greitai parduoda. 2501 W. Pershing Rd.

FARMS FOR SALE
Ukiai Pardavimui

LIKVIDUOJA NUOSAVYBĘ, 250 akrų; kietas smaluotas kelias. Arti prie Janesville, Wis. Derlinga žemė, didelis beismentas, barnė, 2 silos, 3 kiti budinkai. Savininkas
W. H. Hughes Estate
Route No. 1, Janesville, Wis.

HELP WANTED—FEMALE
Darbininkių Reikia

MERGINŲ ir MOTERŲ
KARINIO MAISTO PRAMONĖ

AUKŠČIAUSIA INDUSTRINĖ MOKESTIS

Pradžiai mokestis 62c. į valandą.
93c. po 8 valandų dienos darbo arba 40 valandų į savaitę
$1.24 į valandą 7 darbo dieną savaitėje.
5c. valandai naktimis, bonus dabar mokamas.
Nereikia mokėti unijos mokesčio.
SENIORITETO TEISĖS
GARANTUOTA DARBO SAVAITĖ.
Apmokamos atostogos po 1 metų tarnybos. Ligoninės išlaidos.
Gyvybės ir ligoj apdrauda.
TINKAMA PRIEŽIURA
KARO BONŲ DOVANOS
Šalia Stock Yard'ų.
GERA TRANSPORTACIJA.
AGAR PACKING AND PROVISION CORP.
4057 SO. UNION AVE.

ARBA EMPLOYMENT OFFICE,
1236 MILWAUKEE AVE.

— OPERATORKŲ —

Patyrusių ir nepatyrusių merginų reikia operuoti Singer single ir double needle siuvamas mašinas prie bliuskų siuvimo dėl WAC.

Prosintojų ir Egzaminuotojų

taipgi reikia. Štai kur yra proga užsidirbti gerą algą kol mokysitės amato, kuris duos jums nuolatinį darbą dabar ir po karo.

Atsišaukite
PIRMADIENĮ, ANTRADIENĮ IR TREČIADIENĮ,
LIEPOS 19—20—21.
tarp 9 ryto iki 4:30 val. popiet.
į artimiausį ofisą THE WAR MAN POWER COMMISSION.

United States Employment Service,
4207 Armitage Ave.
4556 N. Kenmore
913 W. Montana
308 N. Michigan
1606 W. Adams.

Hoteliui Tarnaičių Ir Valytojų

Nuolatinis darbas. Labai maloni aplinka.
$77 IKI $80 MĖNESIUI.
Atsišaukit Housekeepers' Office
EDGEWATER BEACH HOTEL
5349 SHERIDAN ROAD.

PUNCH PRESS OPERATORKŲ

Dienų arba naktų darbas. Daug viršlaikio. Karinis darbas. Amžius nėra apribotas.
3600 W. Potomac

REIKIA MOTERŲ

Housekeeping department, 7 val. į dieną. Gera mokestis, nuolat darbas. Prieinama nuolaida ant pirkinių. Malonios darbo sąlygos. Atsišaukite į Employment Office, 9-as aukštas.
THE FAIR STORE
STATE AND ADAMS.

JANITORKOS! ATEIKITE ČIA! Lengvas darbas, pradėti nuo 5:30 vakaro. 48c. į valandą, laikas ir pusė už viršlaikį po 40 valandų. Nuolat darbas. APMOKĖTI ŠVENTADIENIAI. Malonios darbo sąlygos.
La Salle Wacker Bldg.
221 N. LA SALLE ST.

Moterų 18—50 Metų

Lengvam dirbtuvės darbui. Proga progresuoti. Butinoj industrijoj.
The Norlipp Company
556 W. CONGRESS ST.

Merrow Operatorkų

Šmotų darbas, $32 į savaitę garantuoti. Schuessler Knitting Mills, 1523 N. Fremont St. MOHawk 4470.

KARINIS DARBAS

Dirbtuvės darbininkių. Patyrimas nebutinas. Nuolat darbas.
GERAS SAVAITINIS UŽDARBIS
Apmokamos atostogos. Malonios darbo sąlygos.
United Packers, Inc.
1020 WEST 37th STREET.

MOTERS PRIE DARŽOVIŲ ir pantry woman arba merginos. Nuo 7 iki 3. Nereikia sekmadienį dirbti. Taipgi moters prie stiklinių, 6 dienos į savaitę. Sekmadienį nereikia dirbti. Privatus klubas. Gera mokestis. Maloni aplinka. 10 North Dearborn, Klauskit Mr. Burkart.

HELP WANTED—FEMALE
Darbininkių Reikia

MAISTAS YRA REIKALINGAS PERGALEI

Jųs galite pagelbėti aprupinti musų kovojančius vyrus maistu, kuris padės laimėti karą.

MERGINOS IR MOTERYS, tarpe 18 ir 60 metų amžiaus, yra reikalingos kaipo dirbtuvės darbininkės —

CAMPBELL SOUP COMPANY.

Mokestis pradžiai—55c. į valandą ir 10% bonus yra mokamas už naktinį darbą.

Jeigu jaučiatės tinkanti vyro darbui, jųs ir gausite vyro algos ratą.

CAMPBELL SOUP COMPANY
(Central Division)
2550 W. 35th Street

JANITORKŲ DARBUI

Valyti ir plauti. Nuolat darbas. Pirkiniams nuolaida. Atsišaukite į Employment Office, 6-tas aukštas.
Netcher's Boston Store
STATE IR MADISON.
LETTER SHOP reikalauja patyrusios Multigraph operatorkos. Nuolat darbas. Keable Ko. 53 W. Jackson.

MOTERS BENDRAM NAMUI darbui. 3 kartus į savaitę. IRVing 10202.

PAPER BALERS — skudurų sortuotojų dirbti Junk Shop. Aukšta mokestis norinčioms dirbti.
West End Paper Stock Co.,
7336 Fullerton Ave.

MERGINOS ARBA vidutinio amžiaus moters bendram namų darbui vasarnamy. Knickelbein, Antioch, Ill. Telefonas Antioch 141M.

MERGINOS BENDRAM NAMŲ darbui. Prižiurėti kudikį, 4 dienos į savaitę. $15 į savaitę. LAKeview 1164.

OPERATORKŲ

Patyrusių ant hem stitching, hemmers, Baltas audeklas, taipgi pradinių. 509 So. Franklin St. Room 701.

MOTERŲ ir MERGINŲ

Valyti, pilną arba dalį laiko. Naktimis ir dienomis darbas. Gera mokestis, nuolat. Valgis ir uniformos parupintos. Atsišaukite Housekeeper, Presbyterian Hospital, 1753 W. Congress St.

MERGINŲ ir MOTERŲ

Naktų darbas, valyti kambarius. 36 valandos į savaitę. Gera mokestis. Nuolat, valgis ir uniformos. Housekeeper, Presbyterian Hospital, 1753 West Congress St.

DEFENSE DIRBTUVĖ REIKALAUJA nepatyrusių moterų gero budo, pagelbėti laimėti karą ir uždirbsite gerą algą. Telefonas SEEley 1787 arba ateikite ir pamatykite mus. 2317 West Grand Ave.

Hoteliui Tarnaičių ir VALYTOJŲ

Nuolat darbas, labai maloni aplinka
$77 IKI $80 MĖNESIUI.
Atsišaukite Timekeepers' Office.
Edgewater Beach Hotel
5349 SHERIDAN ROAD.

Assembly Moterų

18—45 metų klijuoti ir lankstyti Kalėdines korteles; lengvas, malonus darbas, sėdint prie stalo. Jeigu truputį ir nesveikuojant, tas visai nesvarbu. 833 So. Orleans St. 4-tas aukštas.

FOUNTAIN MERGINOS. Patyrusios prie drug store darbo. Gera mokestis. Greenstein's Drug Store, 2358 West Van Buren, SEEley 9006.

VEITERKŲ. Ilgoms ir trumpoms valandoms. Geri tipsai. Gera mokestis. Sekmadienį ir šventadienį nereikia dirbti. Šeštadienį uždarome nuo 2:30 popiet. Uniformos parupintos ir išskalbtos.
Transportation Restaurant,
600 South Dearborn St.

BUSINESS CHANCES
Biznio Progos

BATŲ TAISYMO ir valymo šapa. Moderniški įrengimai. Įkurta prieš 25 metus. Tirštas transferių kampas arti prie pašto. Prieinama renda. Turi paaukoti, nes turi kitus biznius. 4005 Southport Avenue, Lakeview 7026.

HELP WANTED—MALE
Darbininkų Reikia

Reikia DARBININKŲ
KARINIO MAISTO PRAMONĖ

AUKŠČIAUSIA INDUSTRINĖ MOKESTIS.

Pradžiai mokestis 72½c. į valandą
$1.08¾ po 8 valandų dienos darbo arba 40 valandų savaitę.
$1.45 į valandą, 7 darbo dieną savaitėje.
5c. valandai naktimis, bonus dabar mokamas.
Nereikia mokėti unijos mokesčio.
SENIORITETO TEISĖS.
GARANTUOTA DARBO SAVAITĖ.
Apmokamos atostogos po 1 metų tarnybos. Ligoninės išlaidos.
Gyvybės ir ligoj apdrauda.
TINKAMA PRIEŽIURA
KARO BONŲ DOVANOS.
Šalia Stock Yard'ų.
GERA TRANSPORTACIJA.
AGAR PACKING AND PROVISION CORP.
4057 SO. UNION AVE.

ARBA EMPLOYMENT OFFICE,
1236 MILWAUKEE AVE.

VYRŲ 100% KARINIS DARBAS

SEKAMIEMS DARBAMS:
- TRUCKERS
- LOADERS
- INSTALLERS
- ASSEMBLERS
- STOCKMEN
- CHECKERS

ir kitokiems be, patyrimo, darbams.

Šie darbai yra tik Clearing'o Distrikte:
(6500 S. ir 2 blokai į vakarus nuo Cicero Ave.).

PATRAUKLIOS MOKESČIO RATOS IR VIRŠLAIKIS.

Atsineškite pilietybės įrodymą
The Hallicrafters Co.
6540 SO. LA VERGNE AVE.

GELŽKELIO DARBININKŲ

Dirbti Washingtono valstijoj.
Išvažiuoti reikės
Trečiadienį, LIEPOS 21-mą.
$11 už 10 valandų dieną
Dviguba mokestis už sekmadienių darbą.
GERAS MAISTAS.
SHOWER BATHS.
Dykai transportacija.
Atsišaukite
OLYMPIC COMMISSARY CO.
609 W. MADISON ST.

Medžio Darbininkų
- MACHINE HANDS
- ROUTER HANDS,
- ASSEMBLERS
- PAGELBININKŲ IR DARBININKŲ.

50 VALANDŲ SAVAITĖ.
Karinis Darbas.
BUTLER SPECIALTY CO.,
8200 S. CHICAGO AVE.

VYRŲ DĖMESIUI

UŽDIRBSITE KOL MOKYSITĖS visi vyrai, kurie laisvi nuo drafto arba senesni negu 38 metų.
100% Karinis Darbas
Mokykitės operuoti geriausias mašinas dabar ir ateityje.
SINGLE IR MULTPLE SCREW MAŠINOS.
Laipsniškai progresuosite moderniškoj dirbtuvėje.
CHICAGO ELECTRIC MFG. COMPANY
6333 WEST 65th STREET.

REIKIA PATYRUSIO automobilių maliavotojo. Nuolat. Gera mokestis. BURKE MOTORS, 6455 So. Western Avenue.

Štai kur yra geri darbai

butinoj industrijoj. Pastovi vieta. Progra progresuoti. Mokame ir už šventadienius. Uniformos parupintos. Gyvybės, nelaimės ir ligoninės apdrauda. Daug viršlaikio. Kreiptis
1017 WASHINGTON STREET.
MR. BATZEL.

HELP WANTED—MALE
Darbininkų Reikia

REIKIA VYRŲ

Prie šildymo, artavojimo ir prie punch press darbų. Patyrimas nebutinas.

38 METŲ IR SENESNIŲ.
Etna Ball Bearing Mfg. Co.,
4600 SCHUBERT AVE.

VYRŲ IR VAIKINŲ
- SHIPPING and PACKING
- PAGEIDAUJA STIPRIŲ
- 85c. VALANDAI. NUOLAT.

100% KARINIS DARBAS.
Malonios darbo sąlygos.
Nuolat darbai.
Matykite MR. E. R. HARTMAN.
CLINE ELECTRIC MFG. COMPANY
4550 W. Lexington St.
(Arti "L" ir gatvėkarių linijų)

REIKIA 25 VYRŲ

LATHE OPERATORIŲ

Turinčių nors kiek mašinšapės patyrimo. Taipgi reikia welderių, turinčių patyrimo prie tankų.
PASTOVUS DARBAS DABAR IR PO KARO.
CHICAGO STEEL TANK CO.
Paimkite 63rd St. gatvėkarį iki 6400 West 66th Street.

BUS BOYS

NUOLAT DARBAS, GERA MOKESTIS. MALONIOS DARBO SĄLYGOS.
Atsišaukite Timekeepers' Office.
Edgewater Beach Hotel
5349 SHERIDAN ROAD.

Reikalingas Kalvis ir

heat treating pagelbininkas.
ARROW TOOLS,
1900 South Kostner.

Medžio Darbininkų

Stock cutters, trimmer hands, craters.
LEONARD PETERSON & CO.
1234 Fullerton Avenue.

REIKIA BATSIUVIŲ

MIDWEST SHOE MFG. CO.,
512 So. Peoria St.

— BILE AMŽIAUS VYRŲ —
Patyrimas nebutinas. 100% karinis darbas. Gera mokestis, nuolat darbas. 1846 KILBOURN AVE.

PATYRUSIO AUTOMOBILIŲ mechaniko. Nuolat. Gera mokestis. BURKE MOTORS, 6455 South Western Avenue.

AUTO METAL MAN — patyrusio. Nuolat darbas. Gera mokestis. BURKE MOTORS,
6455 So. Western Ave.

PEČKURIO IR PORTERIO REIKIA. Nuolat darbas. Gera mokestis, su kambariu. 3516 W. Roosevelt Road. Douglas Bath House.

AUTO BODY AND FENDER MAN. Patyrusio. 512 Roosevelt Rd. Phone WEBster 4846.

REIKALINGAS BARTENDERIS, atsakomingas žmogus, kad nebutų girtuoklis. 1248 W. 59th St.

Siuvamų Mašinų OPERATORIŲ

ir rankomis siuti; patyrusių arba nepatyrusių. Mes mokėsime jums kol mokysitės. Nuolat darbas, gera mokestis. Atsišaukite
B. Kuppenheimer & Co.
4101 W. 18th Street.

Janitoriaus Darbui

Valyti, plauti. Nuolat darbas, Pirkiniams nuolaida duodama. Atsišaukite į Employment Office, 6-as aukštas.
NETCHER'S BOSTON STORE
STATE IR MADISON.

MOLDERIŲ IR DARBININKŲ darbas
JOBBING BRASS FOUNDRY
800 NORTH ALBANY.

INDU PLOVĖJO. Gera mokestis. Sekmadieni nereikia dirbti.
1639 BELMONT AVE.

REIKIA KEPYKLAI PORTERIO Patyrusio. Gera mokestis. Nereikia sekmadienį dirbti. 3141 W. Cermak.

REIKIA KEPĖJO —pirmarankio arba antrojo visokiam kepyklos darbui. Gera mokestis. Sekmadienį nereikia dirbti. 3141 W. Cermak.

REIKIA VYRŲ

Karinis darbas, gera mokestis, viršlaikis. Patrauklios darbo sąlygos. Darbininkų, paint sprayers, sand blasters, carpenter helpers, crane operators.
C. R. JAHN CO.,
3321 So. Pulaski Road.

HELP WANTED—MALE
Darbininkų Reikia

KARINIS DARBAS

Dirbtuvės darbininkų. Patyrimas nebutinas. Nuolat darbas.
GERAS SAVAITINIS UŽDARBIS
Apmokamos atostogos. Malonios darbo sąlygos.
United Packers, Inc.
1020 WEST 37th STREET.

REIKALINGAS SENAS ŽMOGUS otidaryti iš ryto tavernę. Gyvenimas ir mokestis ant vietos.
6502 So. Wentworth.

Medžio Darbininkų

cabinet makers, assemblers, pagelbininkų, sanders. Karinis darbas. Doetsch and Bauer, 1534 Altgeld.

REIKALINGAS ANTRANKIS kepėjas dėl juodos duonos. Šaukite YARDS 3599 arba ateikite 4622 So. Marshfield Ave.

REIKALINGAS BARBERYS. Pastovus darbas, geras uždarbis, geras biznis. Savininkas serga. Atsineškite įrankius ir laisnį. Atsišaukite gyvenamoj vietoj Leo Dapko, 731 N. CLARK ST.

REIKIA VYRŲ
Viršs 45 metų dirbti ligoninėje, housekeeping departamente. Nuolatinis darbas, gera mokestis, valgis ir uniformos. Dienų ir naktų darbas. Atsišaukite Housekeeper. Presbyterian Hospital, 1753 W. Congress St.

KRIAUČIAUS PRIE bendrai moteriškų drabužių visokiam darbui. Maža retail krautuvė. Nuolat darbas, gera proga geram žmogui.
LEPP and CO., KENOSHA, WIS.

PATYRUSIO FURRIER. Visokis darbas. Retail krautuvė. $75 į savaitę. LEPP and CO., Kenosha, Wis.

REIKALINGAS PAKINKTŲ DIRBĖJAS.
1941 West Lake St.

KEPYKLAI REIKIA PORTERIO. Labai gera mokestis, 8 valandos į dieną, 6 dienos i savaitę. 7177 W. Grand Ave., MERrimac 8723.

ANGLIES DARBININKŲ, nuolat darbas arba tik dalį laiko. 73c į valandą. J. W. Peterson Coal Co., Division ir Halsted Streets.

UPHOLSTERERS, $1.35 į valandą. Geriausios darbo sąlygos. Consumers Furniture Company, 5228 Lake Park Avenue.

REIKIA DĖŽIŲ DIRBĖJŲ ir bendrai dirbtuvės darbininkų. Gera mokestis. Nuolat darbai.
CHICAGO CASKET COMPANY,
932 Washington Blvd.

REIKALINGAS KRIAUČIUS. Turi turėti truputį patvrimo prie fur finishing. 2538 North Clark.

SHIPPING CLERK. Printing and Binding. Nuolat darbas. 5-tas aukštas, 1250 W. VAN BUREN ST.

HELP WANTED—MALE-FEMALE
Reikia Darbininkų-Darbininkių

100% Karinis Darbas

JEIGU NETURITE PATYRIMO, MES IŠMOKYSIME JUS GERO AMATO

IR MOKĖSIME ALGĄ KOL MOKYSITĖS

- Armature Winders
- Electrical Testers
- Operatorių
- Bendram Dirbtuvės Darbui.

Atsineškite savo pilietybės įrodymus.
CONSOLIDATED ELECTRICAL PRODUCTS CO.
813 W. Adams St.
ARTI HALSTED

FURNISHED ROOMS—TO RENT
Gyvenimui Kambariai

RENDON FORNIŠIUOTAS kambarys. CRAwford 3966, 1302 South Springfield, 1-mos lubos.

AUTOS—TRUCKS WANTED
Automobilių ir Trokų Reikia

PARDUOKITE SAVO AUTOMOBILĮ CAR WAREHOUSING CO.

NEEIKVOKITE LAIKO!
Tuojaus Cash—Nėra atidėliojimo.
Visi Telefonai:
VICTORY 0912