The First and Greatest Lithuanian Daily in America
NAUJIENOS
THE LITHUANIAN DAILY NEWS
PUBLISHED BY THE LITHUANIAN NEWS PUB. CO., INC.
1739 South Halsted Street, Chicago, Illinois
Phone CANal 8500
Pirmas ir Didžiausias Lietuvių Dienraštis Amerikoje

NAUJIENOS
THE LITHUANIAN DAILY NEWS
Entered as second-class matter March 7, 1914 at the Post Office at Chicago, Ill., under the Act of March 3, 1879

The First and Greatest Lithuanian Daily in America
NAUJIENOS
THE LITHUANIAN DAILY NEWS
PUBLISHED BY THE LITHUANIAN NEWS PUB. CO., INC.
1739 South Halsted Street, Chicago, Illinois
Phone CANal 8500
Pirmas ir Didžiausias Lietuvių Dienraštis Amerikoje

VOL XXX | Kaina 3c | Chicago, Ill., Penktadienis, Liepos-July 30 d., 1943 | No. 178

EISENHOWER DIKTUOS TAIKOS SALYGAS

PREZIDENTO ROOSEVELTO KALBA

Jei Italija nori taikos, tai ji turi besąlyginiai pasiduoti. — Po karo Amerikos ginkluotų jėgų nariai bus tinkamai aprupinti. — Laivų statyba. — Kaip ilgai truks karas?

WASHINGTON, D. C., liep. 29 d. — Prezidentas Rooseveltas pasakė didelę kalbą, kuri buvo transliuojama per radiją ir kurios klausėsi milijonai žmonių. Savo kalboje jis palietė ne tik vėliausius įvykius, susijusius su karo veiksmais, bet taip pat pažvelgė į ateitį. Jis ypačiai pabrėžė tą faktą, jog po šio karo bus dedamos visos pastangos tam, kad grįžusiems Amerikos ginkluotų jėgų nariams nereikėtų skursti ir gatvėse obuolius pardavinėti.

Šį kartą, pareiškė prezidentas, pradėjo Berlyno, Romos ir Tokyo militaristai, bet baigs jį išjudintos ir įtužusios žmonių masės. Toji mintis buvo išreikšta prieš pusantrų metų, o dabar vėliausi įvykiai ją patvirtina. Žmonių masės maršuoja Rusijos, Pacifiko ir Europos frontuose bei vis labiau ir labiau artinasi prie Berlyno ir Tokyo.

Pradeda jau reikštis pirmi smukimo ženklai, — kriminališkas ir korupcinis Italijos fašistinis režimas irsta per visas siules.

Plėšikiškai nacių ir fašistų filosofijai klestėti yra reikalingas pasisekimas. Kai susiduria su nepasisekimais, tai pradeda reikštis susmukimas.

Tatai galima pastebėti dabar: kai Hitleris atsisakė duoti pakankamą pagalbą Mussoliniui, tai pastarojo režimas, susidūręs su nepasisekimais karo lauke, visai supliuško. Kaip pra eityje, taip ir šį kartą, naciai savo sąjungininkų atžvilgiu pasirodė tikri išdavikai: Sicilijoje jie atėmė iš italų motorizuotus vežimus. Italams todėl nieko kito nebepasiliko daryti, kaip tik pasiduoti į nelaisvę.

Prezidentas Rooseveltas pabrėžė, kad su Italija bus kalbama apie taiką tik tuo atveju, kai ji besąlyginiai pasiduos ir nutrauks visus saitus su naciais. Tačiau besąlyginis pasidavimas nereikš, kad Italijos žmonės bus baudžiami. Kaip tik priešingai, — žmonėms bus grąžintos civilės laisvės, kurių jie neteko fašistams vyraujant. Sąjungininkų tikslas yra išlaisvinti žmones, o ne juos pavergti.

Vienok tai nereiškia, kad praeitis bus visai užmiršta: fašistų lyderiai, kurie įtraukė nelaimingą šalį į karą, bus tinkamai nubausti. Jie yra kriminalistai ir su jais bus pasielgta kaipo su tokiais.

Vis dar yra žmonių, kurie nepasitiki anglais ir tvirtina, kad su jais glaudus bendradarbiavimas neįmanomas. Bent dabar jie turėtų savo klaidą pamatyti. Afrikoje ir dabartiniuose karo veiksmuose Sicilijoje tarp Amerikos ir Anglijos karo jėgų pasireiškė toks glaudus, toks nuoširdus bendradarbiavimas, kuriuo galima tik didžiuotis. Juo tolyn, juo bendradarbiavimas su anglais darosi nuoširdesnis.

Prezidentas Rooseveltas labai šiltai atsiliepė apie premjerą Churchill'ą, kuris kritingiausiu Anglijos istorijos laikotarpiu sugebėjo palaikyti Anglijos žmonių moralę bei pasiryžimą kovoti.

Pagyrė jis ir sąjungininkų karo vadovybę Afrikoje: vyriausį vadą gen. Eisenhowerį, gen. Alexander, admirolą Cunningham ir maršalą Tedder. Tie vyrai suplanavo ir sėkmingai įvykdė Sicilijos invaziją.

O tai buvo milžiniškas darbas. Dalyvavo 3,000 laivų, kurie atvežė 160,000 karių, 14,000 autovežimų, 600 tankų ir 1,800 kanuolių. Visa tai buvo susyk atvežta, o paskui visą laiką reikėjo siųsti sustiprinimų ir ginklų.

Suminėjęs tuos faktus, Prezidentas Rooseveltas lyg ir pabarė tuos, kurie mano, jog pakanka patelefonuoti, kur reikia, kad butų galima pradėti vienur ar kitur invaziją. Taip dalykai nesidaro: invazijai suplanuoti ir suorganizuoti reikia labai daug laiko, labai daug sunkaus ir kruopštaus darbo.

Sunkiausi kova, pareiškė Prezidentas Rooseveltas, eina Rusijos fronte. Pradėtasis nacių ofensyvas susmuko ir dabar naciai patys turi gintis. Prie rusų atsparumo ir kovingumo prisidėjo anglai ir amerikiečiai, pristatydami karo medžiagą. Šiame kare rusai parodė nepaprastą ryžtingumą ir heroiškumą, kas suardė Hitlerio planus, kurie buvo pagrįsti tuo, jog Rusija ilgai negalės laikytis ir susmuks.

Prezidentas pareiškė pagarbą ir kitiems sąjungininkams, kaip antai Kinijai. Visi jie prisideda prie Ašies partnerių triuškinimo.

Vieni pranašauja, kad karas baigsis dar šiais metais, o kiti teigia, jog jis nebus baigtas dagi 1949 m. Ir tas priešta raujančias nuomones reiškia autoritetingi žmonės, kurie dedasi žiną karo eigą.

Tai tik klaidina visuomenę. Niekas negali tikrai pasakyti, kada karas baigsis. Karas bus tęsiamas iki galutinos pergalės, — jokių kompromisų su Hitleriu ir jo sėbrais negalės buti. O naciai dar tebėra stiprūs, jie dar tebelaiko užėmę didelius svetimų žemių plotus, jie dar nėra priversti kovoti savo žemėje. Kai jie bus iš svetimų žemių išvyti, tik tada bus galima kalbėti apie karo galą. Kurie kalba apie tai, kad karas jau yra lyg ir kišenėje, turi pastatyti sau klausimą: kiek ir kokiu budu jie prisidėjo prie karo laimėjimo? Ar jie dirba visą laiką? Ar jie perka nustatytą kvotą karo bonų? Ar jie prisideda prie maisto užauginimo? Ar jie ištikimai ir nesiskųsdami kooperuoja su valdžia, kad butų galima išvengti infliacijos, pažaboti pelnagaudas bei tinkamai pasidalinti darbu?

Prezidentas pažymėjo džiugų faktą, kad laivų statyboje padaryta tai, ko sunku buvo tikėtis: šiais metais naujai pastatytų laivų tonažas sieks 19,000,000 tonų, o kitais metais — 21,000,000 tonų!

Turint galvoje tai, kad submarinų siautėjimas vis labiau ir labiau yra suvaldomas, milžiniškais šuoliais didėjantis prekybinis laivynas duos galimybės perkelti į pageidaujamą vietą dideles armijas ir jas aprupinti viskuo, kas tik reikalinga. Prezidentas tačiau įspėjo, jog dar tikrai negalima pasakyti, kad kova su submarinais butų jau galutinai laimėta. Galima tikėtis, jog ateityje toji kova paaštrės.

Prezidentas palietė ir ateities klausimus. Jis nurodė, kad vyriausybė jau dabar planuoja, kaip išvengti pokarinės depresijos. Po karo didžiausis rupesnis bus grįžtantieji į civilį gyvenimą ginkluotų jėgų nariai. Milijonai karių bus demobilizuoti ir turės pradėti naują gyvenimą. Valdžia rupinasi, kad gyvenimas po karo nebutų infliacijos bei kitokių negerovių pažeistas. Bus pasirupinta, kad grįžtantieji kariai neatsidurtų gatvėje. Kariai, kurie negalės tuoj darbo gauti, bus aprupinti nedarbo pašalpomis. Daugeliui karių bus teikiamos progos mokslas baigti. Invalydai turės buti bent tiek aprupinti, kad jiems nereikėtų skursti. Žodžiu, bus daroma viskas, kad sugrįžusiems kariams nereikėtų gatvėse obuolius pardavinėti ir tuo budu pelnyti sau skurdų gyvenimą.

Apie busimą pasaulį Prezidentas Rooseveltas prisiminė tik tiek, jog dabar dar nelaikas eiti į smulkmenas, nustatant tos ar kitos valstybės sienas. Pirmiausia reikia karas laimėti, o tik po to eiti prie įvairių pokarinių klausimų išsprendimo.

—v—

ORAS

Nenumatoma oro permainos.
Saulė teka — 5:41; leidžiasi — 8:13.

NAUJIENŲ-ACME Telephoto

PRESTO, PA. — Prasimušęs pro tunelį vanduo užliejo kasyklą, iš kurios nespėjo pabėgti šeši angliakasiai. Bus bandoma nuleisti į kasyklą mažas laivukas, kad jo pagalbą butų galima išgelbėti angliakasius.

VIESULO NUOSTOLIAI SIEKS $9,000,000

—v—

ŽUVO 13 ŽMONIŲ

—v—

HOUSTON, liepos 29 d. — Texas valstijos pajuriu praužė baisus viesulas, kuris padarė nuostolių už $9,000,000. Kiek žinoma, dėl viesulo žuvo 13 žmonių, o du yra laikomi "nežinia kur dingusiais".

Nuo 1915 m. čia tokio smarkaus ir nuostolingo viesulo nėra buvę.

Sunkinu ir lengviau sužeistų žmonių skaičius yra labai didelis.

—v—

Netrukus pasipriešinimas Sicilijoje susmuksiąs

—v—

Po kelių dienų Sicilija bus visiškai užkariauta, sako karo sekretoriaus pareigas einąs Robert P. Patterson.

WASHINGTON, D. C., liep. 29 d. — Nežiurint to, kad vokiečiai labai smarkiai priešinasi, Sicilijos dienos suskaitytos, — netrukus ji visa bus sąjungininkų rankose.

Tokią nuomonę pareiškė Robert P. Patterson, kuris eina karo sekretoriaus pareigas. Be to, jis pranešė, kad anglai ir kanadiečiai centralinėje Sicilijoje užėmė Agirą ir Nicosia. Į sąjungininkų rankas pateko ir kiti miesteliai. Numatoma, kad netrukus britų 8-ji armija pradės smarkų ofensyvą, kurio tikslas bus galutinai sutriuškinti nacių pasipriešinimą.

—v—

SMUTS LAIMĖJO RINKIMUS

—v—

PRETORIA, Pietinė Afrika, liepos 29 d. — Premjeras Jan Christian Smuts laimėjo didžiausią pergalę parlamento rinkimuose. Apskaičiuojama, kad jo vadovaujama partija turės naujai išrinktame parlamente 110 iš 153 atstovų.

Kol kas dar nėra visi balsai suskaityti. Tačiau jau žinoma, jog maršalo Smuts šalininkai turi laimėję 54 vietas, o priešai tik 2.

Vyriausias maršalo Smuts oponentas buvo Dr. D. F. Malan, nacionalistų partijos vadas. Dr. Malan vyriausiai akcentavo taiką: laimėjęs rinkimus, jis žadėjo tuoj su Vokietija taiką padaryti.

Tačiau žmonės griežtai prieš tokią taiką pasisakė: iš suskaitytų balsų 278,808 balsavo už maršalą Smuts ir tik 47,042 už Dr. Malaną.

—v—

Marš. Brauchitsch esąs areštuotas

—v—

LONDONAS, liep. 29. — Stockholme esanti gauta žinia, kad nacių valdžia areštavusi ir uždariusi tvirtovėje feldmaršalą gen. Walther von Brauchitsch, vienu laiku buvusį vyriausį Vokietijos armijų vadą.

Sakoma, kad gen. Brauchitsch dažnai turėjęs susikirtimų su Hitleriu ryšium su karo vedimu.

—v—

Gen. Rommel Graikijoje

—v—

LONDONAS, liepos 29 d. — Čia gautomis žiniomis, į Graikiją atvyko gen. Rommel, kuris Afrikos kovose iškilo kaip sakalas, bet vėliau nutupė kaip vabalas, kai jo armija iš Egipto buvo atvyta į Tunisiją ir ten sunaikinta.

Galimas daiktas, kad Rommel bandys ginti Graikiją nuo sąjungininkų įsiveržimo.

—v—

Bulgarijoje neramu

—v—

ISTANBULA, Turkija, liepos 29 d. — Bulgarijoje reiškiasi aštri krizė. Padėtis labai įtempta. Girdi, visai neteksią stebėtis, jeigu ji bus pirmoji Balkanų valstybių, kuri bandys iš šio karo pasitraukti.

—v—

CARSON CITY, Nev., liepos 29 d. — Nevados valstija išpirko paskutinius paskolos lakštus sumai $86,977.78 ir tokiu budu visiškai atsipalaidavo nuo skolų.

Tai, tur but, bus vienatinė valstija, kuri neturės skolų.

GARBINGOS TAIKOS SĄLYGOS

Gen. Eisenhower pasakė per radiją kalbą italams. — Svarbiausi garbingos taikos sąlyga, — tai atsikratymas nuo nacių.

ŠIAURINĖ AFRIKA, liep. 29 d. — Gen. Dwight Eisenhower, vyriausias sąjungininkų vadas Afrikoje, pasakė per radiją kalbą, kuri buvo skiriama Italijos žmonėms. Savo kalboje jis pabrėžė, jog vokiečių kariuomenė Italijoje sudaro nemažą kliutį garbingai taikai. Jis pažadėjo, kad į nelaisvę paimti italai bus tuoj paleisti ir grąžinti į savo tėviškes, jeigu italai tą pat padarys su į jų rankas patekusiais nelaisviais ir neperduos jų vokiečiams.

Kadangi Mussolini ir jo fašistinis režimas liko nuverstas, tai didžiausi taikai kliutis liko pašalinta. Tačiau butiniausia sąlyga garbingai taikai yra ta, kad italai turi atsipalaiduoti nuo nacių ir nebeteikti jiems jokios paramos.

Gen. Eisenhower žada italams švelnią okupaciją, kuri faktiškai prisidėsianti prie grąžinimo žmonėms gerovės ir tradicinių laisvių.

ITALIJOJE SIAUČIA RIAUŠĖS

Sakoma, kad susirėmimuose žuvo šimtai žmonių. — Kruvini susirėmimai tarp italų ir vokiečių. — Badoglio valdžia tikisi išsiderėti geresnių sąlygų.

BERNAS, Šveicarija, liep. 29. — Kas dedasi Italijoje, to tiksliai niekas nežino. Čia gautomis žiniomis, šiaurinės Italijos miestuose prasidėjusios kruvinos riaušės, kuriose esą jau šimtai žmonių žuvę. Pats savaime pradedąs išsilieti žmonių kerštas prieš fašistus, kurie įtraukė kraštą į baisią nelaimę. Įžymesni fašistų vadai esą puolami. O tai vedą prie kruvinų susirėmimų.

Gandai plinta, jog italų kariai bando pastoti kelią vokiečiams, kurie stengiasi įsitvirtinti šiaurinėje Italijoje. Dėlei to tarp italų ir vokiečių įvykę keli kruvini susirėmimai.

Apie gen. Badoglio sudarytąją valdžią čia visaip kalbama. Vieni sako, kad toji valdžia bandysianti palaikyti tvarką ir tęsianti toliau karą, kad galėtų išsiderėti iš sąjungininkų palankesnių taikos sąlygų ir išvengti besąlyginio pasidavimo. Tačiau daugelis mano, jog neramumai priversią Badoglio valdžią pasitraukti. Tokios nuomonės laikosi net vokiečiai.

—v—

Anglija padės japonus sutriuškinti

—v—

LONDONAS, liep. 29 d. — Anglija yra pasiryžusi iki tokio pat laipsnio sutriuškinti Japoniją, kaip ir Vokietiją, bei padėti po karo Kinijai atsistatyti.

Tą Anglijos nusistatymą pabrėžė Anthony Eden savo kalboje, kurią jis pasakė bankiete, surengtame Kinijos užsienių reikalų ministrui T. V. Soong pagerbti.

Vėliausios Naujienos

— Maršalas Pietro Badoglio grumoja apleisti Romą ir vykti į neutralią valstybę, jei nepasiliaus revoliucinis judėjimas. Tą žinią paskelbė Kovojančių francuzų žinių agentura.

— Netoli nuo Trammel, Ky., nukrito ir sudužo didelis transportinis lėktuvas. Nelaimėje žuvo 20 žmonių.

— Šveicarijos radijas paskelbė, kad Italijos anti-fašistinės partijos išleido manifestą, kuriame reikalaujama, kad naujoji maršalo Badoglio valdžia aiškiai pasisakytų, kokie yra jos siekimai ir tikslai.

— Fiume ir Trieste kroatai ir slovenai pradėjo kelti demonstracijas ir reikalauti nepriklausomybės. Vokiečiai ir italai pasiuntę į tas vietas daugiau kariuomenės.

— Leit. Franklin Roosevelt Jr., prezidento sunus, buvo ant naikintuvo, kurį labai smarkiai puolė vokiečių lėktuvai prie Sicilijos kranto. Vokiečių numestos bombos į naikintuvą nepataikė.

— Iš Berno pranešama, jog po audringo Vengrijos ministrų kabineto posėdžio, kuris truko visą naktį, įteikė savo rezignaciją premjeras Nicholas von Kallay. Gyventojuose vis labiau stiprėjąs nusistatymas, kad kraštas turi pasitraukti iš karo.

— Naujoji maršalo Badoglio valdžia areštavo kelis įžymesnius fašistus. Fašistiški ženkliukai uždrausta dėvėti. Iš kalėjimų liko paleisti kai kurie politiniai kaliniai. Valdžia pareiškė, jog keturiems mėnesiams praėjus po karo bus pravesti parlamento rinkimai.

— Mussolini buvęs generolų nuverstas. Kai jis kabineto susirinkime pradėjęs smarkauti, tai generolai išvedę jį iš posėdžio kambario ir privertę atsistatydinti.

— Taikos sąlygas Italijai padiktuos gen. Eisenhower. Tokį pareiškimą padarė Amerikos valstybės sekretorius Hull. Su jokiais tarpininkais derybų nebus vedama. Italų valdžia turės tiesiogiai kreiptis į Amerikos karo vadovybę Afrikoje.

— Amerikos submarinai, kaip praneša laivyno vadovybė, paskandino 10 japonų prekybinių laivų, o keturis sužalojo.

MOTERŲ SKYRIUS
WOMEN'S SECTION

PUBLISHED EVERY THURSDAY — EINA KĄS KETVIRTADIENĮ

ĮSTEIGTAS • MARIJOS • JURGELIONIENĖS ★ ★ ★ Redaguoja: NORA M. GUGIS

208-TOS S.L.A. MOTERŲ KUOPOS NARĖS PARDAVĖ UŽ $16,425.00 VERTĖS KARO BONŲ

Kaip buvo tikėtas, taip ir įvyko. Praeitą trečiadienį Chicagos vidurmiestyje įvyko Lietuvių Komiteto Karo Laimėjimui, Moterų Veiklos Skyriaus antroji bonų pardavinėjimo diena. Ta diena buvo 208-tos S. L. A. Moterų kuopos vadovystėje. Ir reikia pasakyti, kad viskas kopuikiausiai pasisekė. Bonų buvo parduota sumoje *$16,425.00* ir karo taupymo ženklelių už *$100.00*.

Tai vis nuopelnai tų darbščiųjų kuopos narių, kurių gražųs darbai dažnai atkreipė lietuvių ir kitų domę.

Nuvykus prie State ir Randolph gatvių trečiauienio rytą, prie pastato, kur musų moterys pardavinėjo karo bonus, radau bedirbant ponias Irene Brenner ir Elizabeth Satkauskas. Prie jų dar buvo Moterų Veiklos pirmininkės, Marion Nares, pagelbininkė Martha Mason. Nuo pat budelės atidarymo jos jau turėjo gerų pasekmių. Per pietus joms į pagalbą atėjo nauja kuopos narė ponia L. Kister ir pati Marion Nares, pasiliuosavus iš savo darbo banke. Apie trečią valandą pribuvo dar Virginia Trust. Visos jos pasikeisdamos dirbo, vienos pardavinėdamos bonus, kitos ženklelius, bet visos darė įspudžio, kad jos gerai prisirengusios ir puikiai supranta savo pareigas. Tas buvo labai "businesslike."

Ypatingai didelę atsakomybę turėjo kuopos visuomet sumani ir energinga veikėja Irene Brenner, kuri buvo, taip sakant, priekyje šios dienos pardavinėjimo darbe. Buvo tiesiog malonu žiurėti, kaip tvarkingai ji ir visos kitos narės dirbo.

Teko sužinoti, kad ilgametė kuopos narė Josephine Norkus nors ir negalėjo dirbti tą dieną, tačiau jos pastangomis buvo parduota nemaža suma bonų.

Kitos dvi kuopos narės, butent, Aldona Venckus ir Aleksandra Stanish pavakare atėjo pasiulyti savo pagalbą ir dirbti prie pardavinėjimo.

Dalyvavo ir populiarus Dariaus-Girėno bubnų ir trimitų korpusas.

Kažin ar lietuviai tikrai įvertina tokį gražų darbą, kurį atlieka Dariaus-Girėno Posto Bubnų ir Trimitų Korpusas. Kur tik tie gražųs, sveiki ir su malonia šypsena jaunuoliai pasirodo, ten jie tuojau pagauna visų simpatiją. Taip buvo ir trečiadienį, kada vakare Korpusas atvyko prie State ir Randolph gatvių, kad atlikti tam tikrą programą. Pradėjus jiems groti, tuojau susirinko didžiausia minia žmonių, kuri domėjosi ne tik šiais jaunuoliais, bet ir ta grupe, kurią jie reprezentuoja. "Kame gi dalykas, kasgi jie do vieni tie vaikučiai, oh! tai žiurėk turbut lietuviai, nes čia šiandien yra American-Lithuanian Bond Sale Day, ar ne įdomu ir gražu..." yra tiktai keli išsireiškimai, kuriuos teko girdėt iš susirinkusiųjų svetimtaučių.

Bet neužtenka to, kad jie pildo savo programą, puikiai garsina lietuvių vardą, dar jie patys atėję prie budelės labai išdidžiai perka ženklelius ir eina juos kitiems parduoti. Šie yra tikrai pavyzdingi jaunuoliai, kurie turėdami gražų išauklėjimą ir lavinimą išaugs į gerus šalies piliečius ir kreditu lietuviams.

— *Nora Gugis.*

———v———

GERAI ŠEIMININKĖMS ŽINOTI, KAD:

Plunksninės pagalvės ilgiau dėvėsis, jeigu jas dažnai išvėdinsite vėsioj, sausoj vietoj, kad palaikyti jas sausas, šviežias ir saldžiai kvepiančias. Nelaikykite pagalves saulėj per ilgai, nes karštis išdžiovina naturalę alyvą iš plunksnų.

—o—

Norint gauti cibulių sunkos, perpiaukite cibulį per pusę ir spauskite jį ant reguliariško spaustuvo, — ant tokio, ant kurio spaudžiate citriną, etc.

—o—

Kuomet batų valymo mostis sudžiusta, įpilkite truputį turpentinos ir vėl bus gera naudoti.

NAUJIENŲ-ACME Telephoto

Kino aktorė Greer Garson ir mičmanas (ensign) Richard Ney po susituokimo Santa Monica, Cal. Jie drauge vaidino veikale "Mrs. Miniver"! Tame veikale Garson buvo "motina," o Ney "sunus."

Dainuos Šeštadienio Operoj

LICIA ALBANESE

Ji bus "Micaela" Carmen perstatyme.

Antrasis operos perstatymas po žvaigždėmis Chicagoje bus Bizet spalvinga opera "Carmen." Spektaklis įvyks rytoj, liepos 31 d., didžiajame Soldiers Field. Fortune Galla yra direktorius ir Harry Zelzer manadžeris šių spektaklių.

Nors "Carmen" buvo parašyta maždaug tuo pačiu laiku, kada Verdi parašė "Aida", tačiau Carmen atrodo daug naujesnė, gal dėl jos realizmo ir moderniškos pasakos. Yra lengva suprasti, kodėl ši opera yra viena iš populiariausių operų. Jos žavingos meliodijos paliečia širdį ir stimuliuoja jausmus visų, kurie myli muziką.

Bruna Castagna, kuri dainuos principalę Carmen rolę, yra skaitoma kaipo šių dienų geriausia eksponentė šios ugningos Carmen. Bruna Castagna pradėjo studijuoti muziką Italijoj budama vos 7 metų amžiaus. Sulaukus 14 metų, ji buvo gera pianistė. Ji turėjo vieną balso mokytoją ir mokinosi tiktai tris mėnesius. Padarė debiutą budama 17 metų amžiaus Teatro Sociale Mantua ir buvo tuojau angažuota dainuoti Buenos Aires, kur ji dainavo tris metus. Kuomet sugrįžo Italijon, Arturo Toscanini priėmė ją į Scala Operą Milane, kur ji debiutavo budama vos 20 metų. Po to, ir iki ji įstojo į Metropolitan Operą, ji dainavo Scaloje ir kasmet vyko į Rio de Janeiro ir Buenos Aires. Ji debiutavo Metropolitan Operoj 1936 metais, vėliaus dainuodama su Chicagos Opera, o taipgi ir San Francisco.

Licia Albanese, Metropolitan Operos soprano, kuri dainuos Micaelos rolę irgi gimė Bari, Italijoj. Ji debiutavo kaipo "Madame Butterfly" Royal Teatre, Parmoje. Ji buvo sensacija ir po to dainavo visose pirmaeilėse operose kaip Italijoj, taip ir Paryžiuje bei Londone. Metropolitan Operoj ji irgi debiutavo "Madame Butterfly" rolėje. Iš syk ji pasidarė viena brangiausių ir daug gerbiamų narių Metropolitan Operos sąstate. Jos skambus, aukštas soprano balsas sužavi kiekvieno širdį. Kuomet Metropolitan Opera dainavo Chicagoj praeitą žiemą Licia Albanese irgi dainavo Micaelą.

Čekoslovakas Kurt Baum, Metropolitan Operos dramatinis tenoras, dainuos "Don Jose". Jo operatišką karjerą Europoj skamba lyg pasaka, tiek daug pasekmių jis sulaukė įvairiose šalyse dainuodamas.

Alexander Sved bus rytojaus "Escamillo". Šis garsusis baritonas dainavo Europos operose, taipgi ir Pietinėj Amerikoj prieš padarymą savo amerikoniško debiuto su Chicagos opera 1940 m. Jis stojo Metropolitan Operoj 1941-1942 sezone ir yra svarbus narys šios kompanijos.

Tie operos lankytojai, kurie girdėjo Sved dainuojant "Scarpia" operoj Tosca su Grace Moore Chicagoje praeitą žiemą, atsimins tą spektaklį ilgą laiką, — jis buvo nepaprastai įspudingas.

Kiti artistai, pilnas choras ir orkestras sudarys visą ansamblį, kuris, be abejo, duos įdomų spektaklį šios visuomet populiarės operos. Tai opera "Carmen" rytoj vakare, šeštadienį, Soldiers' Field, —Chicagoje.

———v———

KANADOS MOTERYS

"VICTORY" DARŽAS

Teko lankytis pas O. Indrelienę per "Dainos" gr. susirinkimą. Aprodinėjus butą, nuvedė daržan. O koks puikus "Victory" daržas! Taip rupestingai pasodintas, apkauptos daržovės, ir kiek jų ji turi. Bulvių, burokų, kornų, agurkų, kopustų, kalifliorų, pamidorų ir daug kitų.

Daržas vertas pasigrožėjimo, nes, be visų tų daržovių, turi labai daug gražiai žydinčių gėlių.

Vaisių ir uogų brangumas

Nors raginama virti visas gendančias uogas ir vaisius, vienok kainų aukštumas uogų yra begalinis ir atkrinto šeimininkes nuo didesnio prezervavimo. Aš neabejoju, kad bus daug nuostolių sugedus neišpirktiems vaisiams dėl brangumo.

Spėjama, jog kainos dar kilti gali, o apie nupuolimą nėra svajonės.

Nors kainos ir aukštos, vienok prašoma šeimininkių stengtis savo šeimas aprupinti prezervais, nes dirbtuvės kenavimo visai mažai, veik visai, nedarys.

Kainos aukštos, nes reikia tenkintis vietiniais užaugintais vaisiais, importavimo veik nėra.

Prieš karą "water melonų" lodas buvo nuo 100 iki 150 dolerių, o šiandien tas pats lodas parsiduoda už 1,000 dolerių.

Smarkiausiai kaina pakilusi ant vyšnių. Už saldžių vyšnių 6 kvortų beskę prašoma $2.50, o už rukštąsias $1.79 ir $1.85.

Puiki dovana

Nuo "The Evening Telegram British War Victims Fund" Anglijos konvojus pristatė didžiulę dovaną Maltos Georgę Crosą salai.

Ši sala yra skaitoma tankiausiai bombarduota, todėl jos gyventojams stinga drapanų bei apsiavimo.

Jie gavo 52,000 drapanų ir avalynės gabalų, iš šių paskirstė vyrams 17,350 apsirengimų, 12,600 moterims, 8,000 dėl berniukų, 5,500 dėl mergaičių ir 9,000 mažamečiams iki 5 metų. Taigi, gražu žinoti, kad taip baisiai nuskriaustiems žmonėms auka prisiųsta.

Stella.

Įdomi Lietuvaitė

P-lė Phyllis Jaškauskaitė, iš Binghamton, N. Y., vieši Chicagoje.

Padarė vizitą šio Skyriaus Vedėjai.

Nors vasara su savo karščiais nuvargina mus, bet ji turi ir gerąsias puses. Vasaros metu žmonės papratę atostogauti, važinėtis. Tokiu budu turime progos pažinti ir toliau gyvenančius lietuvius. Vieną tokią įdomią pažintį padariau praeitą savaitę, kuomet Chicagos stambus biznierius, p. Nekrošius, atlydėjo į SLA. Iždininko raštinę dvi malonias viešnias, jo giminaites, kad susipažintų su SLA. Iždininku. Tokios viešnios buvo ponia Jaskauskienė ir jos duktė, Phyllis, iš Binghamton, N. Y.

Panelę Jaskauskaitę "pažinojau" iš susirašinėjimų, nes ji yra 50tos SLA. kuopos sekretorė, tad buvo ypatingai malonu pažinti ją asmeniškai.

Pasirodo, kad ji turi literatinį gabumą ir palinkimą į žurnalistiką. Budama dar Binghamton High School, ji jau buvo viena mokyklos laikraščio redaktorė.

Ne be reikalo tad lankydama Vytauto Didžiojo Universitetą Kaune 1934 metais, p-lė Jaskauskaitė studijavo žurnalistiką ir kalbas.

Sugrįžus Amerikon, Phyllis įstojo į William and Mary Kolegiją, Virginijos valstijoj, studijuoti "social science", kur 1939 metais ji gavo bakalauro laipsnį.

Dabartiniu laiku p-lė Jaskauskaitė turi atsakomingą tarnybą prie Binghamtono miesto kaipo "Social Investigator". Paklausus jos, kaip jai patinka toks jos darbas, gavau atsakymą "mėgstu jį labai, nes aš myliu žmones ir mėgstu su jais dirbti."

Iš savo pusės noriu pridėti, kad esu tikra, jog žmonės turi mylėti p-lę Jaskauskaitę, nes ji yra labai simpatingo budo, gilaus supratimo, aukšto mokslo ir įdomi lietuvaitė,—tokia, kokia mes galime didžiuotis.

Kad ji myli žmones ir mėgsta su jais dirbti, liudija dar tas faktas, kad be ėjimo savo pareigų kaipo 50tos SLA kuopos sekretorė, ji yra sekretorė ir kitose draugijose.

Phillys yra dar ir dailės mylėtoja ir per daugelį metų priklauso prie Binghamtono Šv. Juozapo Bažnyčios choro.

P-lės Jaskauskaitės įvairus raštai kartkartėmis pasirodo musų spaudoje (taip pat ir "Naujienose"). Man malonu pasakyti, kad ji prisižadėjo buti šio Moterų Skyriaus bendradarbė. Linksma, kad mes susilaukiame daugiau Amerikoje gimusių lietuvaičių musų Skyriaus bendradarbių šeimon.

— *Nora Gugis.*

GYVENIMO NUOTIKIAI

(Iš Atsiminimų)

Rašo-VALĖ

———v———

(Tęsinys)

Mano šaltas atsinešimas K. atžvilgiu vienok jo draugiškumo dėl manęs nepakeitė. Jis vargšas taip kankinosi per tris metus.

Bemokytojaujant K. susirgo dėmėtąja šiltine. Tuomet gydytojų mažai tebuvo, ypatingai mažuose miesteliuose, taip kad sunku buvo pagalbos prisišaukti.

Užėjus kartą paštan, viršininkas pasakojo man, kaip sunkiai K. serga ir kad kliedėdamas jis vis mini mano vardą. Už kiek laiko K. sveikata pradėjo eiti gerojon pusėn, bet pasveikęs jis dar ilgą laiką nedrįso ateiti pas mus. Jis žinojo, kad musų tėvelis buvo griežtas savo nusistatyme, kad nevalia eiti ten, kur gresia koks nors pavojus. Po truputį atšalo ir K. meilė dėl manęs.

Ilgam laikui praėjus ir jau visiškai sustiprėjus, K. užėjo pas mus. Rado jis mane sodne, atsisėdo ant suoliuko ir pradėjo kalbėti apie savo ligą, kaip mažai ką atsimenąs, nes turėjo didelį karštį, ir kad visą laiką jo pamotė jį prižiurėjusi. Svetimi bijojo net ir prieiti, nes po karo Lietuvoj siaučiant limpančioms ligoms niekas nedrįsdavo tokį namą lankyti.

Besikalbant, aš paprašiau K., kad jis butų tiek geras ir nepradėtų senosios istorijos iš naujo. Dar kartą pasakiau, jog dėl jo nejaučiu jokios meilės, prašydama dar, kad su skundais pas mamytę neitų, nes, kaip žmonės sako, kad per prievartą meilės neįgysi, nei pas Dievą neišprašysi... Tai taip, sakiau, bus ir jam. Nuo to laiko jis daugiau nieko nesakydavo mano mamytei.

Aš manau, kad ir tėvelis, tur but, perspėjo motiną, nes ir ji jau nieko man neišsikalbėdavo. Tačiau nors ji manęs nebevertė už K. eiti ir jau neišmetinėjo, kad neinu, aš visvien širdyje turėjau skausmą, stengiaus rasti išeitį, kad iš namų išvažiuoti. Pradėjau rašyti savo tetai Amerikon, kad ji, taip sakant, mane atsiimtų pas save.

(Bus daugiau)

Gavo stipendiją

———v———

CLEVELANDO TALENTINGA LIETUVAITĖ GAVO STIPENDIJĄ Į UNIVERSITETĄ

———v———

Šiais laikais dažnai tenka pažymėti musų jaunų lietuvių atsiekimus įvairiose mokslo srityse. Šioj valandoj gavau žinią, kad clevelandiečių Mr. & Mrs. Joseph Bendlerių duktė, Mary-Jo, gavo Ranney Fondo stipendiją muzikos studijoms į Western Reserve Universitetą.

Muzikos srityje Mary-Jo parodo žymų talentą ir nepaprastą gabumą. Ji studijuoja muziką nuo pat mažų dienų ir kurį laiką lankė Clevelando Muzikos Institutą, turėdama tenais įžymius piano mokytojus.

Bendlerių šeima yra viena Clevelando inteligentų šeimų, kuri dažnai dalyvauja tenykščioj kulturinėje veikloj. Šioj valandoj p. Bendleris rašo man, kad Clevelande yra įsteigta Tarptautinis Kulturos Knygynas, kuris renka ir parodon stato įvairius dailės ir literaturinius rinkinius. "Lietuviai", sako p. Bendleris, "turi pusėtinai gražų skyrių. Tačiau visgi reikia laikas nuo laiko atmanyti išstatytus rinkinius". Klausia, ar aš nepaskolinčiau savo dailės rinkinių šiai Clevelando Knygyno parodai. "Projektas yra įdomus. Kiekviena tauta, laikas nuo laiko, turi savas programas", dar toliau rašo p. Bendleris.

Tai tokiems ir kitiems panašiai gražiems darbams pašvenčia savo liuoslaikį mano senas kaimynas Juozas Bendleris iš Waterbury, Conn., bet jau apie 21 metus gyvenąs Clevelande, kur jisai turi svarbią vietą kaipo "social worker".

Gero pasisekimo visai Bendlerių šeimai, ypatingai Mary-Jo jos muzikos studijose.

— **Nora G.**

———v———

Jeigu suris pasensta, mėginkite suvynioti jį į skuduruką suvilgintą su actu kokias dvi-tris valandas.

(Tęsinys iš 2-ro pusl.)

NAUJIENŲ-ACME Telephoto

EVANSTON, ILL. — WAC Lt. Barbara Rode prisaikdina savo jaunesnę seserį. Jų tėvas buvo International Harvester kompanijos atstovas Europoje, iš kur jis turėjo bėgti, kai prasidėjo karas.

Moterų Skyrius

(Tęsinys 3-ame pusl.)

Iš Lietuvių Šeimininkių R. K. Vieneto Darbuotės

—v—

Per viršpusantrų metų Lietuvių Šeimininkių Raudonojo Kryžiaus Vienetas numezgė 1,087 svederių, šalikų, pirštinių, kojinių, etc., ir pasiuvo 2,345 įvairių drapanų. aprėdalų.

Chirurginius bintus pradėjo dirbti tiktai rugsėjo mėnesį 1942 m. Ir štai pasirodo, kad per tuos dešimts mėnesių šimtas ir pusė Vieneto narių šiame skyriuje išdirbo aštuoniolika tukstančių valandų ir padirbo net šimtą dvidešimt tukstančių visokių bandažų.

Vieneto kraujo aukotojų sąraše iki šiai dienai yra viso 41 vardas, su žvaigždutėmis prie kiekvieno vardo, kurios liudija, kiek kartų kraujas buvo aukotas. Prie vieno vardo yra penkios žvaigždės; šeši vardai turi po dvi žvaigždes ir vienas turi tris. Reiškia, Vieneto narės yra aukojusios 53 pantes kraujo.

Kad paminėti savo gimtadienį ir kartu sudėti savo šeštą kontribuciją R. K. Kraujo bankui, viena Vieneto narė, butent, Pearl Kurauskas, sumanė surinkti burį kraujo aukotojų. Tuojau susirašė dvidešimt moterų ir vienas vyras, p. Antanas Pocius. Jie visi kartu vyks į R. K., kad duoti savo kraujo.

Iš šio sąrašo viena aukos šeštą kartą; penkios trečią kartą, 6 antrą kartą ir 9 pirmą kartą.

Vieneto pastangomis, ypatingai per Sophie Barcus radio valandas, buvo gauta nemažai ir pašalinių, ne Vieneto narių, kurie ėjo kartu su Vieneto narėmis, kad duoti savo kraują.

NMG.

—v—

Paklodės dėvėsis daug ilgiau, jeigu dažnai pamainysite jų daugiausia dėvimą vietą. Tą padaryti galite pakeičiant siaurąjį užlenkimą prie galvos laikas nuo laiko.

Lietuvaitė amerikoniško laikraščio štabo narė

—v—

"Naujienų M. S." skaitytojams jau yra pažįstama Los Angeles lietuvaitė, žurnalistė Genovaitė Gullaharn, kuri per apie du metus turėjo pergyventi daug nelaimingų įvykių. Ypačiai daug vargo dėlei sveikatos puolimo.

Bet pasirodo grynas lietuviškas kraujas pergalėjo visus negalavimus. Pereitais metais, t. y. 9 mėnesiai atgal, Jonas ir Genovaitė Gullaharnai susilaukė dukrelės. Sociologijos mokytojas Jonas Gullaharn turėjo gerą tarnybą Los Angeles priemiestyje "Junior College", dėstė sociologiją ir porą kitų dalykų. P-ia Genovaitė gi laimingai augino dukrelę. Bet ir vėl turėjo įvykti pakaita. Mokytojas Jonas paimtas armijon. Tačiau Genovaitė nenusimena.

Ji suranda kitą jauną motiną, kurios vyras karo tarnyboje ir pasikviečia ją drauge gyventi. Kadangi anoji motina tarnybos nereikalauja, tad ji globoja ir Genovaitės dukrelę, kuomet Genovaitė jau eina pareigas redaktoriaus padėjėjos prie savaitraščio "The Glendora Press Gleaner" Glendora, Cal. Ji labai patenkinta savo pareigomis. Pagaliau gi (man ji sako): "Aš tam ir mokinausi, darbas įdomus, valandos neilgos. Be to, užsiėmimas visuomet yra gerai. Kada sielą slegia ilgėsys mylimo vyro." Geriausio pasisekimo Genovaitei.

—Adelė Nausiedas.

—v—

MOTERIS KALBA

—v—

Dr. Margaret Mead, autorė ir mokytoja, viename dideliame Amerikos jaunuolių susirinkime pareiškė, kad šiais laikais mergina negali tikėtis gauti vyrą vien dėl to, kad ji graži. Pagal Dr. Mead "pirmas svarbus žingsnis yra buti savistovi ir lygi savo inteligentiškumu vyrui."

* * *

Visi Jungtinių Valstybių tarnaujantys vyrai, kurie randasi Kinijoj, nežiurint savo rangų, yra vaišinami kiniečių namuose, kad išmoktų ką nors iš kiniečių naminio gyvenimo.

* * *

ĮVAIRENYBĖS: OPA sako, kad nuo 1939 metų kosmetikos biznis padidėjo net ant 40%..... Iš 1900 įvairių karo darbų, tiktai 56 nėra tinkami moterims..... Kariuomenės Pašto Taryba skundžiasi, kad per milijoną klaidingai adresuotų laiškų yra gaunama vien tik New Yorko ofise..... Šviesiaplaukės moterys nuo 40 iki 170% greičiau nudega saule, negu jų briunetės seserys. Nervuotus žmones irgi greičiau paliečia saulės spinduliai, lygiai kaip ir tuos, kurie turi aukštą kraujo spaudimą.

* * *

Paminėjime dešimts metų sukakties nuo Dariaus-Girėno tragingo žuvimo Lietuvių Šeimininkių Raudonojo Kryžiaus Vienetas skaitlingai dalyvavo eisenoj, ir Vieneto Choras gražiai pasirodė programoje. Net ir vienintėlis vainikas padėtas prie Dariaus-Girėno paminklo irgi buvo šio Vieneto. Jaunoji Vieneto narė, Dalia Zolp, pastatė didelį baltų gėlių pagalvę, kurioje lyg švyturys švietė raudonų gėlių kryžius.

Pirkite tose krautuvėse, kurios garsinasi "NAUJIENOSE"

NAUJIENŲ-ACME Telephoto

Lt. Gen. Joseph Stillwell'o duktė ir jos vyras Kpt. Cox po vedybų ceremonijos mieste Carmel, Cal. Kiti iš kairės į dešinę yra: Plk. John Stillwell; ponai Cox, jaunojo tėvai, ir James Vance.

NAUJIENŲ-ACME Telephoto

LOS ANGELES. — Irene Wells, 31 metų amžiaus, su savo anuku Robert Dale Peterson bei 15 metų dukterimi Neta Peterson. Tai viena jauniausių "bobučių"

MADOS

KĄ DĖVĖSIME ŠĮ RUDENĮ

Madų žinovai, neseniai iš visos šalies susirinkusieji New Yorke, sutiko, kad rudeniniai stiliai rodys kiniečių ir rusų įtakos.

Dviejų šmotų juoda vilnonė suknelė su šoniniu rišimu iš raudonos medžiagos (parodyta iš kairės pusės) ir juodo baronėlio, trumpas žaketukas, dėvimas ant "royal" mėlynos vilnonės suknelės (dešinėj), buvo du populiarųs modeliai rodomi vienoj madų parodoj.

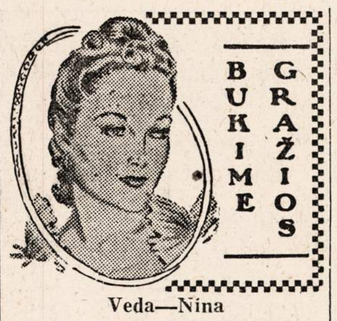

Veda—Nina

MUSŲ JAUNŲJŲ MERGAIČIŲ ODOS PRIEŽIURA

Motinos, kurios turi dukteris jaunesnes kaip keturiolikos metų amžiaus, dažnai susiduria su problema — neaiškia mergaičių veido oda. Viena inteligentiška motina pasakė, kaip ji išgydė savo dukters veido odą, kuri buvo truputį lyg spuogota ir turėjo taip vadinamų juodų žymelių (black heads). Gal jos budas išgydymo bus naudingas ir kitoms. Štai jis.

Pirmiausia ir svarbiausia yra aišku švarumas. Kiekvieną dieną motina prižiurėjo, kad duktė paimtų vonią, grynai nusiplaudama su geru muilu ir švariu abrusėliu. Žinokite, kad nešviežias ir nešvarus veido abrusėlis gali padaryti daug blogo ne tik mergaitės, bet ir suaugusio veidui.

Antra, tarp valgių mergaitė turi gerti nemažai vandens.

Dar, be rytmetinio maudymos, ši motina prižiurėjo, kad jos duktė butinai nuplautų veidą ir rankas tris kartus per dieną, — reiškia per piet, prieš vakarienę ir prieš einant gulti. Po kiekvieno mazgojimo motina reikalavo, kad duktė perplautų veidą su švariu, šiltu vandeniu, o paskui sekti su šaltu vandeniu net kelis kartus.

Tas prieš einant gulti plovimas buvo specialiai svarbus, toji motina jautė. Tada mergaitė naudojo gerą muilą ir minkštą šepetuką, — žinoma, tiktai kelioms sekundoms; bet plaudama visą savo veido odą. Po tokio plovimo irgi reikia gerai perplauti, kaip viršuj minėta.

Po tokios priežiuros šios mergaitės veidas žymiai paaiškėjo. prapuolė visi taškeliai ir žymės. Net ir toji per daug aliejuotą padėtis apie nosį ir smakrą atrodė visiškai normali.

Negalima tikėtis tokių pasekmių į savaitę, — tas reikalauna truputį laiko ir kantrybės.

—v—

Gerai Valgykit, Kad Butumėt Sveiki

—v—

Nuolat mes skaitome ir girdime kalbant, kad buti sveiku, turime tinkamai valgyti. Tai nėra apgarsinimo šukis, bet svarbus faktas pagrįstas moksliškais tyrinėjimais.

Kuomet dabar mes esame kare, sveikata kiekvieno asmens yra labai svarbi. Pirmoj vietoj, mes turime apsisaugoti ligų ir nereikalauti gydytojų patarnavimo, nes daugelis gydytojų dabar tarnauja karo tarnyboj. Gydytojai, kurie yra likę, vos tik gali spėti prižiurėti civilių žmonių sveikatą. Kitas dalykas, ši šalis reikalauja, kad kiekviena valanda butų dirbama, kad pagaminus ginklus kariams.

Kad buti sveiku, reikia valgyti tinkamą maistą. Kad tą atlikus, šeimininkės turi žinoti ką turi pirkti. Yra daug permainų dėl maisto racionavimo. Todėl, pirkimas maisto šiandien reikalauja daugiau laiko ir studijavimo, kad gavus tinkamą valgių maistingumą.

Kitas dalykas, — kainos. Nei viena šeimininkė nenori išleisti daugiau pinigų maisto pirkimui, negu, kad butinai reikalinga. Taupymas pinigų šiandien taippat yra svarbus, kaip ir kada nors. Mums reikalingi pinigai finansavimui karo; o geriausias investavimas yra į karo bonus ir stampas.

Pasirinkimas tinkamų maisto pardavinėjimo krautuvių yra svarbus dalykas. Tokios krautuvės turi turėti didelį pasirinkimą garų maisto produktų, ir suprantama, pigiomis kainomis.

Midwest krautuvės teikia tokį patarnavimą. Čia jūs rasite didelį pasirinkimą įvairių maisto produktų. Kainos visuomet yra žemos, nes ši organizacija perka maisto produktus vagonais tiesiai nuo išdirbinėtojų ir augintojų. Visuomet žiurima, kad gavus geriausius produktus ir žemiausiomis kainomis. Midwest krautuvės pasiulo šią savaitę maisto išpardavimą. Jų skelbimas telpa šiandien Naujienose. (Sk.)

GERAS MAISTAS
LABAI ŽEMOMIS KAINOMIS!
Dabar Gaunamas Visose
"MIDWEST STORES" KRAUTUVĖSE

Išpardavimas!
PĖTNYČIOJ IR SUBATOJ, LIEPOS 30 IR 31 D. D.

GRAŽIOS, ŠVIEŽIOS, IŠTAISYTOS FRYERS	nuo 2 iki 2½ svarų	sv. 43c
"LIBBY'S" ARBA "SHURFINE" PIENUKAS Evaporuotas	3 aukšti ken. (1 raudnas punktas kenui)	28c
"ALL-AMERICAN" MARGARINAS	1 svaro pak. (4 raudoni punktai)	19c
SALAD OIL "MAZOLA"	Kvortos bonka (10 raudonų punktų)	59c
"POST TOASTIES"	11 uncijų pakelis	2 už 19¢
"JENNY LEE'S" NOODLE SOUP	2 pak.	19¢
"SOFTASILK' KĖKSŲ MILTAI	44 uncijų pak.	29¢
"JUSTICE" GRYNAS TOMATO JUICE	Did. 46 unc. kenai (4 mėlyni punktai)	20c
"GULF BREEZE" NESALDINTAS GRAPEFRUIT JUICE	12 unc. bonkos (2 mėlyni punktai)	14c
"DANTE" FIG JUICE	12 uncijų bonkutė	15¢
"SHURFINE" FRENCH STYLE GREEN BEANS	19 unc. kenai (11 mėlynų punktų)	17c
"PRESTO" SU STIKLINIAIS VIRŠELIAIS MASON DŽIARAI	Kvortos. Tuz.	73c
"MIDWEST" MAIŠYTI PICKLING SPICES	2½ uncijų pakelis	10¢
"LIBBY'S" GELTONA MUŠTARDA	9 unc. džiaras	9¢
"CAMAY" Veido Muilas	Kiekvienas	7c
"ARGO' GLOSS STARCH	1 svaro pakelis	2 už 17¢
"LITTLE BOY BLUE" LAZURKA	2 bonkutės	17¢
BLEACH "FLEECY-WHITE	½ Galiono bonka 24c.	2 kvort. bonka 25c
GERIAUSI CALIFORNIJA ICEBERG NAUJI SALOTAI	Didelės galvos po	9c
ŠVIEŽI BUROKAI	Dideli ryšuliukai	4¢
ŠVIEŽIOS MORKOS	Dideli ryšuliukai	5¢
GERIAUSIOS TOMATĖS	Svaras	17¢
NAUJOS CALIFORNIJOS ŠVIEŽIOS PYČĖS	Svaras	19c
BARTLETT GRUŠIOS	Svaras	15c

MIDWEST STORES
AUKŠTOS RŪŠIES MAISTAS! ŽEMOMIS KAINOMIS!

KIEKVIENAS GĖRKITĖ!
DAD'S
SENOVIŠKA
ROOT BEER

Sutaupysim jums pinigų perdirbdami musų dirbtuvėj Jusų seną setą į naują. Darbas garantuojamas.
ARCHER AVENUE FURNITURE MFG.
JOS. KAZIKAITIS, Savininkas.
4140 Archer Ave.
Telefonas LAFAYETTE 3516

★ FOTOGRAFAS ★
CONRAD
FOTOGRAFAS

Studija įrengta pirmos rūšies su moderniškomis užlaidomis ir Hollywood'o šviesomis. DARBAS garantuotas.
420 W. 63rd St.
Tel. ENG. 5883-5840

643—Megstos pirštinaitės.

NAUJIENOS NEEDLECRAFT DEPARTMENT
1739 S. Halsted St.,
Chicago, Ill. No. 643

Čia įdedu 11c ir prašau atsiųsti man aukščiau pažymėtą numerį (pavyzdis 10c, prisiuntimas 1c, viso—11c).

Vardas ir pavardė

Adresas

Miestas

Valstija

644—Gražus išsiuvinėjimas.

NAUJIENOS NEEDLECRAFT DEPARTMENT
1739 S. Halsted St.,
Chicago, Ill. No. 644

Čia įdedu 11c ir prašau atsiųsti man aukščiau pažymėtą numerį (pavyzdis 10c, prisiuntimas 1c, viso—11c).

Vardas ir pavardė

Adresas

Miestas

Valstija

NAUJIENOS
THE LITHUANIAN DAILY NEWS
Published Daily Except Sunday by The Lithuanian News Pub. Co., Inc.
1739 South Halsted Street
Telephone CANal 8500

Subscription Rates:
$6.00 per year in Canada
$6.00 per year outside of Chicago
$8.00 per year in Chicago
3c. per copy.

Entered as Second Class Matter March 7th 1914 at the Post Office of Chicago, Ill., under the act of March 3rd 1879.

Naujienos eina kasdien išskiriant sekmadienius. Leidžia Naujienų Bendrovė, 1739 S. Halsted St., Chicago, Ill. Telefonas Canal 8500.

Užsakymo kaina:

Chicagoje—paštu:	
Metams	$8.00
Pusei metų	4.00
Trims mėnesiams	2.00
Dviem mėnesiams	1.50
Vienam mėnesiui	.75
Chicagoj per išsiuntinėtojus:	
Viena kopija	3c
Savaitei	18c
Mėnesiui	75c
Jungtinėse Valstybėse, ne Chicagoj,	
Metams	$6.00
Pusei metų	3.25
Trims mėnesiams	1.75
Dviem mėnesiams	1.25
Vienam mėnesiui	.75
Užsieniuose:	
Metams	$8.00
Pusei metų	4.00
Trims mėnesiams	2.50

Pinigus reikia siųsti pašto Money Orderiu kartu su užsakymu.

Roosevelto kalba

Savo kalboje užvakar vakare prezidentas Rooseveltas pakartojo Jungtinių Valstybių ir Britanijos nusistatymą tęsti karą prieš Italiją, kol ji nekapituliuos visiškai, — nežiurint to, kad Mussolini yra pašalintas ir fašistų partija uždrausta. Prezidentas pasakė:

"Musų sąlygos Italijai tebėra tokios pat, kaip ir musų sąlygos Vokietijai ir Japonijai — 'besąlyginis pasidavimas'."

Prie to Rooseveltas pridurė, kad Mussolini ir jo fašistiška gauja neišsisuks nuo bausmės "rezignacijos" keliu.

Panašiu budu kalbėjo ir premjeras Churchillas Anglijos parlamente.

Žinios, ateinančios aplinkiniais keliais iš Romos, sako, kad Italijos karalius ir maršalas Badoglio labai husiminė, išgirdę tokius Churchillo ir Roosevelto pareiškimus. Viktoras Emmanuelis ir naujasis jo premjeras tikėjosi, kad sąjungininkai puls jiem į glėbį, kai tik jie pašalins iš valdžios fašistus!

Bet Italija yra agresorius šiame kare. Ji turės padėti ginklą — arba atsukti jį prieš buvusįjį savo partnerį, pirma negu sąjungininkai galės pradėti kalbėti su ja apie garbingą taiką.

Italijos žmonėms bus grąžinta laisvė

Kitoje vietoje savo kalbos prezidentas Rooseveltas užtikrino Italijos žmones, kad su jais nebus elgiamasi, kaip su vergais. Italijai bus duota proga atstatydinti savo kraštą.

" Tai padarys Italijos žmonės", tarė prezidentas, **"išsirinkdami savo valdžią sutikime su pagrindiniais demokratiniais laisvės ir lygybės principais."**

Jeigu Italijos aristokratai, finansininkai ir generolai mano, kad, išmetę fašistus, jie galės toliau išnaudoti ir smaugti liaudį, užkardami jai kokios nors kitos rųšies despotizmą, tai jie gaus nusivilti. Roosevelto žodžiai reiškia, kad busimąją Italijos valdžią rinks demokratiniu budu patys Italijos žmonės. O žmonės, turėdami laisvę išsirinkti savo valdžią, despotų sau ant sprando nesodins.

Nė viena diktatura 20 amžiuje nebuvo įsteigta laisvu žmonių balsavimu. Kiekviena jų atsirado **smurto ir apgaulės** keliu. Atgavę laisvę, žmonės nebekvies atgal diktatorių arba kitokių tironų.

Laisvė bus grąžinta kiekvienai pavergtai tautai

Trečiadienio kalboje prezidentas Rooseveltas padarė svarbų pareiškimą, kuris liečia ne tiktai Italiją, bet ir kitas pavergtas tautas. Jisai tarė:

"Kiekvienoje nacių, fašistų arba Japonijos militaristų užkariautoje tautoje žmonės yra pastatyti į vergų ir gyvulių padėtį.

"Musų pasiryžimas yra grąžinti toms užkariautoms tautoms žmogaus kilnumo stovį, kad jos galėtų laisvai tvarkyti savo gyvenimą ir galėtų naudotis žodžio ir religinių įsitikinimų laisve, laisve nuo skurdo ir laisve nuo baimės.

"Mes jau pradėjome šituos prižadus vykdyti."

Tai yra gana aiškus įspėjimas tiems, kurie daro planus "strateginiais" ar kokiais kitais sumetimais uždėti svetimą jungą tai arba kitai tautai. Joms bus grąžinta laisvė!

Kaip Mussolini "išgelbėjo" Italiją

Aną dieną "Naujienose" buvo paduotos kelios ištraukos iš p. Antano Smetonos kalbos, kuria jisai taip didžiavosi, kad liepė atspausdinti knygoje, kartu su kitais jo "tautinės" minties žemčiugais, ir platinti Lietuvoje ir Amerikoje.

Toje savo kalboje buv. "tautos vadas" įrodinėjo, kad liberalizmas ir demokratija jau subankrotavo ir, vietoje jų, Italijos fašistai surado tinkamesnę valstybės santvarką. Smetona sakė:

"Gelbėdamas Italiją, partijų ardomą, Mussolini ryžosi kurti tautinę atstovybę kitais dėsniais, nekaip mokė liberalizmas."

Toliau, Smetona ragino savo pasekėjus, tautininkus, **mokytis iš fašizmo** ir džiaugėsi:

"Ne paslaptis, kad Tautininkų S-gai patinka dabartinė Italijos politinė tvarka."

Bet štai ką pasakė užvakar apie tą Italijos politinę tvarką prezidentas Rooseveltas:

"Kriminališkas, supuvęs fašistų režimas Italijoje virsta skeveldromis."

Sutrempęs spaudos laisvę Lietuvoje, p. Smetona turėjo drąsos apgaudinėti žmones, pasakodamas jiems, kad kriminališka, supuvusi Italijos fašistų tvarka tai ideališka valstybės forma Lietuvai!

Itališko fašizmo imitacija, kurią p. Smetona sukurė Lietuvoje, susmuko dar anksčiau, negu Mussolinio padaras.

APŽVALGA

FAŠIZMAS SUGRIUVO, NĖŽIURINT JO "GALYBĖS"

—v—

Šiandien, kai "il duce" Mussolini yra išspirtas iš valdžios, yra įdomu pažvelgti, ką manė "ekspertai" apie jo diktaturą ir jos stiprumą.

"New York Times" sekmadienio priede, liepos 25 d., buvo įdėtas korespondento Herbert L. Matthews'o ilgas straipsnis po antrašte: **"Will — Can — Italy Collapse?"** (Ar Italija susmuks — Ar ji gali susmukti?)

Tą straipsnį korespondentas atsiuntė savo laikraščiui iš Šiaurės Afrikos bevieliniu telegrafu — vadinasi, jisai buvo rašytas už dienos, kitos prieš pereitą sekmadienį. Herbert L. Matthews rašė jį budamas Viduržemio karo teatro srityje. (Pirmiau jisai gyveno Italijoje. Todėl jisai, rodos, galėjo numanyti gerai apie tą šalį ir jos valdžią.

Tačiau jisai visai nepataikė.

Savo straipsnyje Matthews pasakoja, kad fašizmas esąs labai galingas ir jisai nesusmuks, kol italų ir vokiečių ginkluotos jėgos Italijoje nebus sąjungininkų galutinai sutriuškintos. O Mussolini esąs nepaprastai drąsus ir atkaklus žmogus, kuris nepasiduosiąs iki paskutinosios.

Taip Herbert L. Matthews sakė savo straipsnyje, kuris pasirodė spaudoje tą pačią dieną, kai Mussolini "rezignavo"!

Fašizmo galybę tas korespondentas piešė taip:

"Kiekvieną valstybės administracijos strukturos dalį yra dabar užėmę fašistai. Pirmiausia — Mussolini, kaipo diktatorius ir svarbiausiųjų ministerijų galva. Toli apačioje yra jo kabinetas ir fašistų didžiosios tarybos nariai, ir prie jų yra prijungtas senatas ir korporacijų rumai, kurie vargiai turi daugiau vertės. kaip guminiai antspaudai. Provincijų ir miestų organizacijas, iki pat smulkiausiųjų kaimelių, taip pat valdo fašistų valdininkai.

"Tvarkai palaikyti Duce turi savo kontrolėje visą armiją ir policiją, kurios slaptoji organizacija yra OVRA. Susijusi su jomis yra juodmarškinių milicija. Per daugelį metų kiekvienas italas, pasiekęs 21 metus amžiaus, patapdavo pilnu fašistu ir juodmarškiniu, esančiu, bent teoretiškai, po partijos disciplina.

"Kiekvienas spaudos, propagandos ir žinių skleidimo įrankis yra fašistų partijos rankose. Pavyzdžiui, visi laikraščiai yra vedami pagal fašistų patvarkymus, kurie reiškia aštrią cenzurą. Tas yra ir su radio, knygomis ir švietimo įstaigomis, kone visose jo srityse. Negalima pasidaryti universiteto profesorium Italijoje, neprisiekus ištikimybės Mussoliniui ir fašistų tvarkai. Kiekvieną švietimo laipsnį, nuo vaikų darželio iki paskutinių lekcijų universitete kontroliuoja fašistų valdžia. Kiekviena profesija — gydytojų, advokatų, mokslininkų ar kokia kita — yra daugiau ar mažiau surišta su fašistų partija."

Ir taip toliau.

Aprašęs fašistų įsigalėjimą visose gyvenimo srityse, korespondentas nurodo, kad per 21 metus savo viešpatavimo Mussolini užmušė arba ištrėmė savo priešus ir pasirupino, kad Italijoje nepaliktų nė šešėlio opozicijos jo diktaturai.

Tai kas dabar gali jį nuversti, — ypač, kai Hitleris laiko Italijoje stiprius savo armijos garnizonus ir skaitlingą žvalgybą, kurie remia juodmarškinius? Ar Italijos žmonės gali sukilti prieš Mussolinį ir padaryti revoliuciją? Ne, sako korespondentas:

"Jie (italai) yra ne iš to molio, iš kurio yra daromi revoliucionieriai."

Patį Italijos diktatorių New York Times korespondentas aprašo, kaipo be galo drąsų ir pasiryžusį asmenį.

Mussolini — "didvyris"

Demokratinių šalių valdžios, girdi, darė didelę klaidą, tinkamai neįvertindamos Mussolinio ir Hitlerio. Tos klaidos reikią vengti ir neįsivaizduoti, kad Mussolini pasiduos.

Ką darys Italijos diktatorius, kai ateis pralaimėjimo valanda? Korespondentas mano, kad diktatorius tikrai kovos iki galo:

"Net aršiausieji jo (Mussolinio) priešai negali kaltinti jo bailumu. Jisai gali rasti galą, kaipo tremtinis Vokietijoje, kuris mėgins tęsti kovą tenai, arba jisai gali bandyti šokti iš skęstančio Ašies laivo, kad išgelbėjus bent šį-tą iš griuvėsių. Bet sunku įsivaizduoti jį besąlygiai pasiduodant, kol jisai bus gyvas...

"Ir kol nepasigirs paskutinio sąjungininkų trimito garsas, Mussolini bus viešpats Italijoje. Mes privalome tai visuomet atsiminti."

Atsitiko kaip tik atbulai! Mussolini tapo nuverstas, pirma negu sąjungininkų armija įkėlė koją į Italiją. Jo "galingoji" partija jau yra uždrausta. Fašistų valdininkai yra šluojami lauk iš visų valstybės įstaigų.

Ir kai Mussolini buvo metamas iš valdžios, tai jisai pasišalino be jokio pasipriešinimo.

Žodžiu, tas Matthews'o nupieštas "herojus" pasirodė esąs tikras bailys.

Jisai mokėjo **blofuoti**, o Amerikos ir kitų šalių korespondentai įsivaizduodavo jį esant nepaprastai karingu drąsuoliu. Šitokiomis klaidingomis informacijomis buvo apgaudinėjamas pasaulis per metų metus.

NEBLAIVO PROTO KLIEDĖJIMAS

—v—

Vienas raudonųjų penktakojų organo "publicistas" savo staliniškus antifonus dažnai rašo, matyt, budamas neblaivam stovyje.

Plusdamas "Naujienų" redaktorių, vakar jisai pranešė savo publikai matęs "Naujienose", jogei filma "Mission to Moscow" nebusianti Rusijoje rodoma, nes ją "Stalinas sukonfiskavo". Tuo gi tarpu liepos 22 d. "Naujienų" bendradarbio St. Dobilinio strapsnyje **"Maskvoje prarugo J. Davies filmas"**, buvo parašyta štai kas:

"R. Parker mano, kad filma bus lengvai apkarpyta, bet reiškia vilties, **kad ji, vis dėlto, bus rodoma publikai ir turės didelio pasisekimo.** Parker tuo nesistebi, nes Rusijoj turi didelio pasisekimo visi seni amerikiečių filmai."

Kaip Parker pranašavo, taip ir atsitiko. Filma yra rodoma Maskvos teatruose, nors suaugusioji publika, žiurėdama į ją, kvatoja, nes ji yra pilna melo ir absurdų. Jau Parker buvo pastebėjęs, kad mačiusieji filmą žmonės juokus krečia, sakydami, kad ji "kliukvoj pachnet".

O čikagiškio Vabalo kliedėjimas "vodkoj pachnet".

MAKSIM GORKIJ

SKAITYTOJO PASTABOS

(Tęsinys)

Žinoma, iš to neišeina, kad, pajutus genialumo antpludžius, reiškia skandalinti, kaip tai darė ir daro kai kurie šių dienųj jaunieji Rusijos literatai. Tarp 15 ir 25 metų beveik visi žmonės jaučiasi esą genijai, bet daugely atsitikimų tai panašu į tariamąjį nėštumą: simptomai tie patys, kaip ir tikrojo nėštumo, o vidury — tuščia.

Man rodos, kad butų labai naudinga į gyvenimą žiurėti pesimistiškai, o į žmogų —su visu galimu optimizmu.

Prieštaravimas? Ne, kodėl gi? Gyvenimas vis dar kol kas —nevykęs puikių meisterių darbas.

Tokia pažiura į žmogų jau neleidžia žiurėti į jį kaip į niekybę, kaip į medžiagą pastayti kažkieno gerovei — ir drauge ši pažiura padeda žmoguje augti nepasitenkinimui savo darbu. Gyvenimas visada bus užtektinai blogas tam, kad geresnio troškimas žmoguje neužgestų.

—o—

Dar niekad Rusijoje nebuvo tiek jaunuomenės, rašančios eilėraščius ir prozą; galima sakyti, kad lietraturos aistra įgijo epidemijos charakterį. Žinodamas, kokiose baisiose sąlygose dirba jaunieji literatai, suprantama, neleisiu sau galvoti, kad literatura juos traukia tiktai kaip "lengvas darbas". Pirma, tai darbas visai nelengvas, o antra, visai aiškiai matai ir jauti, kad jaunuomenę ragina rašyti jos prisisotinimas "buities įspudžiais". Tikriausiai, perskaičiau porą šimtų knygų, kurias parašė jaunieji rašytojai, ir tariuos, kad man duoda tai teisės kalbėti apie juos. Tačiau nepriklausau prie tų žmonių, kurie, nemokėdami plaukti, mėgina kitus mokyti plaukiojimo meno.

Mane domina klausimas apie jaunosios literaturos santykį su visų dramų, apsakymų ir romanų heroju, su "gyvenimo šeimininku" — žmogumi, priešu gamtos, kuri jį apsupa, "antrosios gamtos" kurėju ant jo pažintų ir pavergtų pirmosios gamtos jėgų pagrindo, priešo ir "senojo Adomo' savyje. Man rodos, ir kad "senasis Adomas" suprantamesnis ir įdomesnis jaunajai literaturai negu Prometėjas, dangiškos ugnies pagrobėjas ir dievų priešas. Visose knygose veikia, — bet dažniau neveikdamas tiktai kalba, — vakarykščios dienos žmogutis, užterštas ir suteptas smulkių nuodėmėlių, didžiųjų ir drąsiųjų mirštamųjų nuodėmių nuotrupų.

Žinoma, ir mažas nusidėjėlis — gera medžiaga dideliam menininkui, jeigu menininkas moka perdėti jo niekingumą, kaip tai mokėjo F. M. Dostojevskis, kuris gerai žinojo, kad tikrasis menas bendrai ir visada daugiau ar mažiau perdeda tikrovę.

Jaunajai literaturai žmogus vis dar tebėra niekybė, nors daugelis autorių per dešimtį metų matė jį kaip heroją, o kai kurie ir patys dalyvavo herojiškuose įvykiuose. Ir vis dėlto žmogus jų akyse liko žmogumi "todėl, kad" jis yra žmogumi 'todėl, kad" jis yra versmė nuostabiausios energijos, nugalinčios visus pasipriešinimus.

Malonu matyti, kad tartum išnyko tema: tikintis, bet naivios širdies komunistas ir gundanti jį padaryti nuodėmėlę puiki, bet buržuaziška panelė Bet, atrodo, ši tema išnyko tiktai todėl, kad per dešimtį metų panelė, šiek tiek pasenusi, neteko nenugalimos savo gundomosios jėgos. Ačiu jai už tai! Suprantama, aš juokauju ir visai nesu linkęs mažinti moters reikšmės musų brolio "žmoninimui", bet mane kiek neraminą tas faktas, kad šalyje, kur stengiamasi sukurti neklasinė visuomenė, rašytojai tebevaizduoja moterį vis dar iš klasinio matymo taško, t. y. daugely atsitikimų vis dar kaip niekybę, "pavojingą štuką", kaip man prisipažino vienas narsus jaunas rašytojas. Kitas į klausimą, kodėl jis žemina gyvenimo draugę, nevikriai atsakė:

—Aš nežeminu, bet— tokia buitis.

Trumpiau kalbant,— ir kartojant, — aprašinėja vis dar senąjį rusų žmogų ir tokį, tartum išgyventi tragiškieji metai nieko jame nepakeitė. Nesinori tikėti, kad tai — tiesa. Bet jeigu net ir tiesa — jeigu senasis žmogus gyvas ir nė kiek nepakitėjo, — argi kaip tik jis charakteringas musų laikam? Daugumas šio tipo žmonių — Lozoriai, kurių nebeatgaivins net stebuklinga meno jėga. Toliau: kumsčių muštynėse yra puiki taisyklė, privaloma kiekvienam doram kovotojui: "gulinčio nemušti," jeigu jis ir juda.

Fotografuoti agonijos tampymus gal but ir naudinga medicinos interesam, bet šis darbas neturi nieko bendro su menu. Net ir nemalonaus mum žmogaus dvasinė mirtis vis dėlto yra bjaurus vaizdas, taip pat, kaip ir vaizdas fizinės mirties, apie kurios nugalėjimą šiandien taip drąsiai ir atkakliai svajoja musų žmogiškasis mokslas.

Fotografijos sėkmingai patarnauja gaudant nusikaltėlius, bet dažniau gadinamos sienos "gražių gamtos kampelių", simpatiškų panelių, garsių artistų ir kitų retenybių nuotraukom. Literaturoje fotografijom dar labiau ne vieta.

—o—

Žmogus — draugas vaizduojamas tokiame akinamame nušvietime, jog jo jau visai nebematai; žmogus — priešas priimta vaizduoti vien juoda spalva ir beveik visada kvailas. Nemanau, kad tai butų teisinga.

Kur du priešai, ten —du herojai. Rašytojas, kuris nori buti menininkas, turi trūputį buti istorikas ir žinoti, kad priešas — labai geras kovos mokytojas, nors jo pamokos ir brangiai kaštuoja. Ir visada naudingiau priešą matyti stipresnį negu jis yra iš tikrųjų

Galimas daiktas, kad tai bus ne visai prie temos, bet vis dėlto aš kai ką papasakosiu apie priešą.

—o—

Kai buvau devynerių dešimties metų, aš turėjau priešą Vaską Kliučarevą, vienametį su savim, valdininko sunų, nepaprastai narsų kovotoją kumščiom, sausutį, bet lankstų, kaip plieno virbą. Su juo pešdavaus kiekvieną kartą susitikęs ligi ašarų, bet verkdavome ne tiek iš skausmo, kiek iš sielvarto: nei vienam, nei antram nevykdavo nugalėti. Budavo, apdaužome viens antrą ir nusilpę atsiskiriame, apsiliedami gėdingom ašarom, o iš naujo susitikus — vėl mušis ir vėl nėra nugalėjimo! Ištisą žiemą gyvenau svajone apdaužyti Kliučarevą, kad jis mane pripažintų nugalėtoju; jis, žinoma, gyveno tokia pat svajone, ir mes abu nekentėme vienas antro žiauriai, kaip vaikai.

Per velykinę savaitę sutikau Kliučarevą Audimo skersgatvyje, garsiame visą vasarą neišdžiustančia purvina valka, kurioje, kalbėjo, paskendęs arklys.

Viename skersgatvio krašte per visą ilgį ėjo sodų tvoros, kitoje stovėjo menkučiai nameliai, prieš juos buvo padėti mediniai tilčiukai ir, štai, per tilčiukus mane užklumpa šventadieniškai apsirengęs Kliučarevas.

Jisai šoko, bet paslydęs pargriuvo, ir jo rankos, beveik ligi alkunių, įsmigo į purvą. Padėjau jam atsistoti, jis atsitraukė nuo manęs ir, žiurėdamas į išpurvintus marškinių rankogalius, tarė kreivai šypsodamasis:

—Įkrės.

—Na?

—Įkrės, — atkartojo jis atsiduseęs, ir paklausė: — Tave kas muša?

—Senelis.

—Mane tėvas.

Pagalvojau, kad ir tėvas tikriausiai skaudžiai muša, ir man užėjo noras priešą nuraminti.

—Velykos, — tariau aš, — gal nemuš...

Bet Kliučarevas beviltiškai palingavo galvą.

Tada pasiuliau jam rankoves išplauti. Jis sutiko ne iš karto ir tylėdamas. Vienu galu skersgatvis rėmėsi į negilų griovį, jo dugne telkšojo klanas, jį vadino Diuko prudu. Kliučarevas nusivilko marškinius, aš ligi kelių įbridau į prudą ir pradėjau nuo jų plauti purvą. Diena buvo suniurusi, šalta, mano priešas drebėjo ir labai liudnom akim žiurėjo, kaip drąsiai aš kankinu jo marškinius. Kai iš tamsiai rudų marškinių pasidarė geltoni, jis tyliai tarė:

—Vistiek matyti, kad purvini.

Pagalvoję nusprendėm marškinius išdžiovinti. Aš tuo metu buvau pradėjęs rukyti įžy-

KIEKVIENAS GERKITĖ!
DAD'S
SENOVIŠKĄ
ROOT BEER

mius papirosus "Persičan", trys kapeikos dešimtis, mano kišenėje buvo sieros degtukų. Išlipome iš griovio, nykioj aikštėj, seniai sudegusios kalvės griuvėsiuose, sukurėme nedidelį laužą ir ėmė džiovinti marškinius. Tylėjome. Apie ką su priešu kalbėti?

Nuo dumų marškiniai pajuodo. Dviejose vietose mes juos pradeginome: truputį — rankovę ir skylę pečiuose. Tai jau buvo juokinga. Mes ir pasijuokėme, žinoma, — nelabai linksmai. Kliučarevas, sunkiai beužsiklijavęs ant savęs marškinius, vis dėlto dar drėgnus, savo aštrų veidą ištepė suodžiais ir niauriai pasakė:

—Eisiu namo. Šiandien jau nebesimušime.

Nuėjo. Gaila man jo buvo, Ir, garbės žodis, tą dieną aš su malonumu bučiau atstatęs savo nugarą jo tėvui.

Po kelių dienų vėl sutikęs priešą, paklausiau:

—Mušė?

—Ne tavo reikalas, — tarė jis, spausdamas kumščius. — Stok, duok!

Pešėmės, rodos, žiauriau ne kaip pirma, o vis dėlto be sėkmės. Atsišliejęs į tvorą, šnypšdamas kraują iš sumuštos nosies, priešas tarė man:

—Tu sustiprėjai .

—Ir tu, — atsakiau, sėdėdamas ant tumbos: man užtino akis ir buvo pramušta lupa.

Atsiskyrėme pasikeitę šiais žodžais, kuriuose skambėjo ne tik sielvartingas pavydas, bet gal but slėpėsi abipusė pagarba, neaiškus nusimanymas, kad mes ne tik priešai, bet ir vienas antro mokytojai.

Po to mes dar pešėmės porą tris kartus, bet taip ir nesužinojome, kuris musų nugalėtojas, kuris nugalėtas, nes mes niekad nesvarstėme, kuriam kliuvo daugiau ir skaudžiau.

Rugpiučio mėnesį, po dviejų dienų liuties, užklupau Kliučarevą griovyje, Lauko gatvės užkampyje, jis sėdėjo ant sugriuvusios tvoros, parėmęs žiaunas delnais, ir kai jis pakėlė veidą, buvo matyti, kad jo drąsių akių blakstienos raudonos ir papurtusios.

—Aš nenoriu peštis, — tarė jis.

—Bijai? — paklausiau aš, norėdamas jį paerzinti, bet jis atsakė:

—Mano sesuo mirė. Tai dar butų nieko, ji — mažutė, kudikis, bet yra blogiau: mane atiduoda į Kadetų korpusą.

Man Kadetų korpusas, didžiuliai namai Kremliuje, nuo Areštantų kuopų, taip pat didelių, skyrėsi tuo, kad korpusas buvo baltas, o kuopos nudažytos nemalonia geltona spalva. Visi dideli namai rodėsi priešingi man, mažam žmogeliui, aš įtariau, kad juose slypėjo nuobodulys, nuo kurio gali akys sprogti.

Priešo man pagailo dėl to, kad jį nori įvaryti į nuobodulį. Atsisėdau greta jo ir pasakiau:

—Pabėk.

Bet jis atsistojo ir pirmą kartą taikingai ištiesė man karingąją savo rankutę, kurios jėgą mano kunas patyrė daug kartų.

—Lik sveikas, brolau, —tarė jis negarsiai, žiurėdamas ne į mane, bet į šalį, tačiau aš mačiau, kad jo lupos drebėjo.

—Lik sveikas!

Bet, suprantama, pasakiau. Ilgai liudnai žiurėjau, kaip pamažu, nenorom mano mylimas priešas kyla iš griovio sušlapusiu, slidžiu taku.

Ir ilgai po to man buvo nuobodu ir tuščia gyventi be priešo.

—o—

Apsakymėlis, žinoma, vaikiškas, naivus. Bet naivumas —mano kupra, ją, neabejoju, ištaisys kapas, o žmonės neištaisys, net ir tie dvikojai kupranugariai, kurie su nepaprastu atsidėjimu stengias ištaisyti svetimas kupras.

Ta proga, — štai vienas mano naivumas; jeigu žmonės, pagimdyti ir išauklėti atmosferoje, perdėm anarchizuotoj ir užnuodintoj pudančiais daugybės niekingų pagundų nuodais, jeigu, priešingai viviškai "naturaliom" sąlygom, juos sužalojančiom, žmonės vis dėlto gali buti nenuvarginami, aktingi tų "naturalių sąlygų" priešai — tai reiškia, kad jie gali buti toki, koki nori buti.

Kalbu naivybes toliau.

Įsmeigti durklą žmogui į vidurius arba įvaryti kulką jam į galvą tur but labai paprasta, jeigu spręsime iš to, kaip suprastintai ir šiurkščiai apie tai rašo. Daugely užmušimų aprašinėjimų jauti tą pat "buitinę" pažiurą į žmogų, kaip į niekybę ir pigų daiktą.

Ir tartum jau yra žmonių, kurie, pripratę peštis, neranda sau vietos gyvenime, palyginti taikingame, nors jis ir reikalauja neišmatuojamai didesnio ir ilgesnio visų jėgų, visos valios įtempimo, negu to reikalauja peštynės su ginklu rankose.

(Bus daugiau)

EXTRA! EXTRA!
Permainytas vardas ir adresas
MONARCH LIQUOR
Lietuviškas Žydukas
NATHAN KANTER
3529 S. HALSTED ST.
Phone YARDS 6054

© King Features Syndicate All Rights Reserved.
HOW QUINTUPLETS relieve coughing of CHEST COLDS
Whenever the Quintuplets catch cold—their chests, throats and backs are rubbed with Musterole. So Musterole must be just about the best cold-relief you can buy!
Musterole helps break up local congestion in upper bronchial tract, makes breathing easier, promptly relieves coughing and tight, sore, aching chest muscles due to colds. In 3 Strengths: Children's Mild, Regular, and Extra Strong.
MUSTEROLE

KODĖL KENTĖTI DĖL KOJŲ?
D-RO Blasczynskio Gyduolės gaunamos vaistinėse, pagelbės Jums! BOROCYL Milteliai nuo niežėjimo, perdidelio prakaitavimo, prasto kvapsnio ir užkrėtimo odos, išsaukiančios atleto koją, BOROCYL skystis lengvoms žaizdoms, nuo perštėjimo, nudegimo, susižeidimų ir visokių odos ligų.
BOROCYL CO., 1200 N. Ashland Av. Tel. BRUNS. 7209

HENRY FORDAS

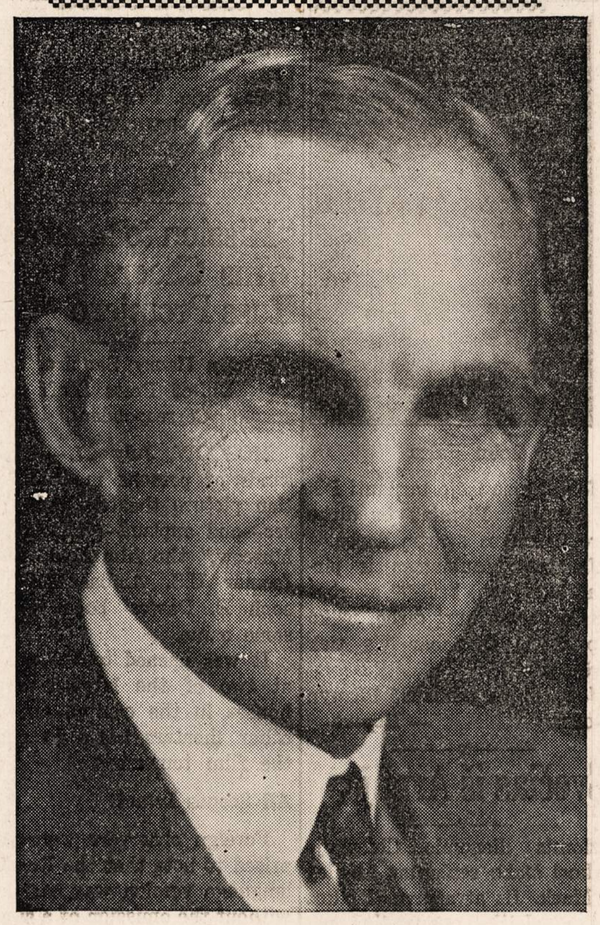

(80 metų sukaktuvių proga)

Kiekvienas žmogus, norįs arčiau pažinti šio šimtmečio Amerikos gyvenimą, butinai susidurs su Henry Fordo vardu.

Henry Fordas nebuvo valstybinių įstaigų pryšakyje, jis nepagarsėjo jokiais kariškais nukariavimais, neskelbė visuomenei "naujų teorijų", o jo įtaką į visą Amerikos gyvenimą yra didesnė, negu kai kurių valstybės vyrų, generolų ir pagarsėjusių reformatorių.

Fordas susirupino smulkiais paprasto gyvenimo reikalais, kurie daugumos gyvenime turi daug didesnės reikšmės, negu rėksnių pagarsėjusios kalbos. Fordas įnešė į amerikiečių gyvenimą naują tempą, kuris kasdien plinta po visą pasaulį.

Praeito šimtmečio pabaigoje Henry Fordas susirupino kokiu budu pagerinti susisiekimo priemones, kokiu budu žmonės galėtų pakinkyti gazoliną, kokiomis priemonėmis jis galėtų patogiau ir greičiau važinėti. Fordas dirbo dirbtuvėje, bet visą liuoslaikį jis pašęsdavo naujai savo mašinai, kuri vietoje arklio turėjo pakinkyti gazoliną.

Tuo pačiu metu Amerikoje kitas pagarsėjęs išradėjas sprendė panašias problemas. Edisonas norėjo vietoj arklio užkinkyti elektrą. Edisonui pavyko tatai padaryti, bet naujos susisiekimo priemonės buvo nepaprastai brangios.

Edisono bendrovės konvencijos proga Henry Fordas nuvažiavo į New Yorką. Visi buvo susidomėję nauju elektros vežimu, bet Fordas tuo metu jau buvo pastatęs vežimą, kurį gazolinas stumė. Edisonas pasisodino jauną H. Fordą šalia savęs ir paprašė išpasakoti kokiu principu jo nauja mašina stumiama. Fordas viską išpasakojo išradėjui. Edisonas pareiškė, jog Fordas dirba pasiremdamas sveikais fizikos dėsniais, jį padrąsino ir patarė dirbti šioje kryptyje. Edisono žodžiai turėjo didelės įtakos jaunam Fordui.

1896 metais H. Fordas pirmą kartą pasileido Detroito gatvėmis su savo automobiliu. Visų susidomėjimas nauju vežimu buvo toks didelis, kad jie visą laiką sekiojo paskui Fordą. Naują vežimą jis pavadino automobiliu, reiškia: vežimas, kuris pats save stumia, vežimas nereikalaująs arklio arba asilo jėgos.

H. Fordas savo nauju vežimu važinėjo Detroito miesto gatvėmis, kol mėras pareikalavo išsiimti leidimą. Leidimas buvo paruoštas ir Fordas skaitosi pirmuoju amerikiečiu, kuris gavo leidimą automobiliais važinėti.

1903 metais buvo įkurta dabartinė Fordo bendrovė, kuri jau statė gazolino stumiančius vežimus ir kitiems. Pirmais metais bendrovė pardavė 1,078 automobilius, o vėliau prekyba daug geriau vystėsi. Bendrovė labai greitai išaugo į nepaprastai stiprią įstaigą.

Fordas nesitenkino vien automobilių statyba. Tuo metu atsirado ir kitos bendrovės, kurios pradėjo statyti automobilius. Fordui parupo pastatyti tokį automobilį, kuris butų prieinamas ir platesniems visuomenės sluoksniams. Jam rupėjo pastatyti gerą ir pigų automobilį.

Šiame reikale jam taip pat pavyko pasiekti savo tikslą. Jis įvedė naujų pakaitų visoje automobilių gamyboje, jis pradėjo statyti nepaprastai dideliais kiekiais, kad viskas pigiau išeitų. Jeigu šiandien Amerikoj tukstančiai gyventojų vartoja automobilius, tai tiktai dėka Fordo nepaprastai didelių organizacinių gabumų. Vėliau ir kitos automobilių bendrovės buvo priverstos gaminti pigesnius automobilius. Jeigu ne H. Fordo pastangos pagaminti platiems sluoksniams prieinamą automobilių, tai, ko gero, ir šiandien tiktai turtingieji automobiliais važinėtų.

H. Fordas įvedė kitą naujenybę savo dirbtuvėse, kurios neužmirš Amerikos darbininkai. Fordas buvo vienas pirmųjų pramonininkų, kuris drįso duoti darbininkams tinkamą atlyginimą. Kai H. Fordar pirmą kartą paskelbė mokėsiąs kiekvenam savo darbininkui ne mažiau penkių dolerių į dieną, visame krašte kilo didžiausias sujudimas.

Darbininkai nenorėjo tikėti, kad Amerikos pramonininkai tiek daug mokėtų. Iš kitos pusės, pramonininkai buvo nepatenkinti, jie manė, kad didelėmis algomis Fordas "sugadins visus darbininkus". Bet ir šiame klausime Fordas laimėjo. Geriau apmokami darbininkai daugiau pagamindavo, noriau dirbdavo ir bendrovei tiktai naudą atnešė. Vėliau ir kiti išmintingesnieji pramonininkai pakėlė darbininkų atlyginimą. Darbininkams teko kovoti dėl atlyginimo, labiausiai su užsispyrėliais, atžagareiviškais pramonininkais.

H. Fordas sugebėjo sukoncentruoti nepaprastai dideles technikos jėgas, jis davė galimybės fizikams padaryti didelių patobulinimų, kuriais daugelis šiandien gali naudotis.

H. Fordas yra pacifistinių įsitikinimų. Ne vieną kartą jis pabrėžė, jog nėra kito asmens pasaulyje, kuris taip neapkęstų karo, kaip jis. Praeito karo pradžioje Fordas dėjo pastangas karui išvengti.

Kai Fordas įsitikino, jog karas neišvengiamas, tada visą savo energiją, sukoncentruotus turtus ir organizacinius gabumus jis pašventė ginklų gamybai, kad butų naikinamos karą sukėlusios jėgos. Visi tvirtina, kad Fordo gaminiai padėjo sutrumpinti pirmąjį pasaulinį karą.

Šiandien Fordas sulaukė 80 metų, bet ir vėl stovi didelės H. Fordo bendrovės pryšakyjei. H. Fordas jau buvo pasitraukęs iš pramonės vadovavimo. Visus bendrovės reikalus vedė jo sunus Edsel. Bet šiam netikėtai mirus, pats H. Fordas vėl paėmė vadovavimą.

Aštuoniasdešimt metų sukaktuvių proga šiandien daugelis linki, kad Fordo energijos šaltinis neišsisemtų ir jis sugebėtų pagaminti pakankamai moderniškų karo priemonių "ašiai" sumušti; o karui pasibaigus, jis vėl pradėtų gaminti platiems gyventojų sluoksniams prieinamus ir visiems naudingus gaminius.

—*St. Dobilinis.*

—v—

Skundai Kainų Administracijos Ofise Daugėja

—v—

Raymond S. McKeough, Kainų Administracijos Ofiso direktorius Chicagos srity, kuri apima keletą artimųjų Illinois valstijų, praneša, kad skaičius nusiskundimų kainomis daugėja. Birželio mėnesį, sako jis, buvo paduota jo ofisui 34,000 nusiskundimų. Čia priskaitomi taipgi nusiskundimai paduoti lokalinėms taryboms.

Stewart-Warner Darbininkai Pasirinko C.I.O.

—v—

Įvyko Stewart-Warner darbininkų balsavimai. Korporacijos įmonė yra adresu 1828 Diversey Parkway.

CIO unija gavo 3,704 balsus prieš 3,138. Taigi CIO atstovaus šios korporacijos darbininkus.

—v—

Tyrinės Gasolino Racionavimą Illinois Valstijoj

—v—

Illinois Legislaturos, atstovų rumų ir senato, bendras komitetas pradės ateinančią savaitę apklausinėjimus. Komitetas tyrinės, ar butinai reikalinga sumažinti gasolino kvotas taip Illinois valstijoje, taip kitose vidurvakarių valstijose.

VICTOR BAGDONAS
LOCAL & LONG DISTANCE MOVING
Perkraustom fornišius, pianus ir visokius rakandus bei štorus. Vežam į farmas ir kitus miestus. Žema kaina. Musų darbas garantuotas. Taipgi pristatome anglis į visas miesto dalis
3212 So. Halsted St.
Šaukite Tel. VICTORY 0066

DIRBTINI DANTYS
Į kuriuos gražu žiurėti!
Nepaprastas pavertimas iliuzijos į tikrenybę. Yra labai prižiurima, kad išvengus raukšlių ir dirbtinos išvaizdos. Visos pastangos dedamos atbudavojimui naturalės išžiuros.
PERMATOMOS PLEITOS

Specializuotas Patarnavimas —jie turibut PERFECT 22.50
1 dienos patarnavimas
VULCANITE $12.85
DUBLIKATAI ..... $5.00 up
PATAISYMAI ..... $1.50 up
PLASTIC RESINS
3 dienų special
Kiti $35 ir aukš. Tikri, naturalųs Dirbame pleitas įspaustas ir gautas tik iš laisniuotų dentistų.
PEOPLES DENTAL LABORATORIES
10 W. Jackson, 3rd fl., rph State
Atidara vakarais iki 8:30 val. Šeštadieniais iki 6 vakaro.
Tobulas Pritaikymas Garantuotas

Jei Kam Reikalingi Pinigai
Duodam PASKOLAS
ant Pirmų Morgičių
UŽ MAŽESNĮ NUOŠIMTĮ
BE KOMIŠINO

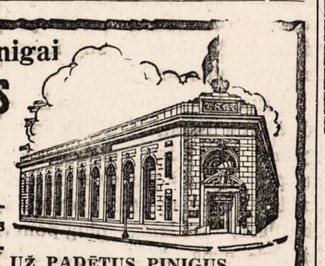

Patarnavimas Greitas ir Teisingas
DABAR MOKAME 2½% UŽ PADĖTUS PINIGUS
STANDARD FEDERAL SAVINGS
and LOAN ASSOCIATION of CHICAGO
JUSTIN MACKIEWICH, Pres. and Mgr.
4192 Archer Avenue • Virginia 1141

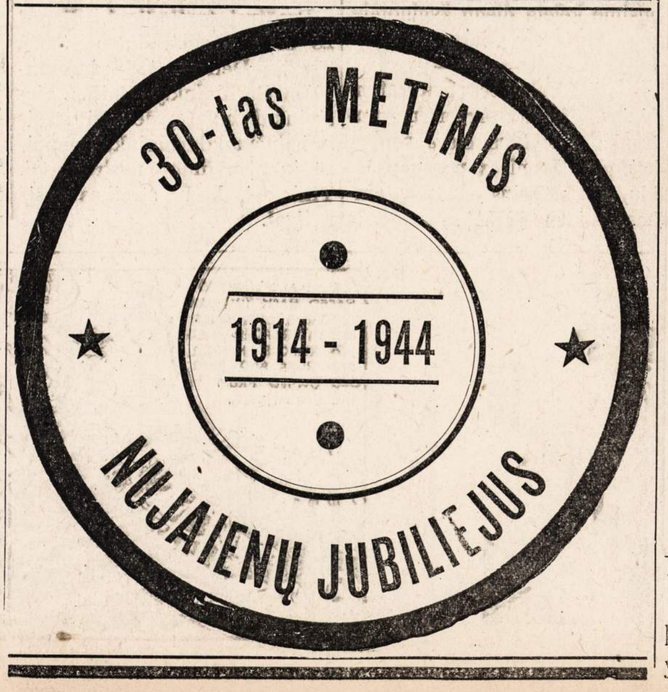

KIEKVIENAS GERKITE!
DAD'S
SENOVIŠKĄ
ROOT BEER

Didelis PASIRINKIMAS
Namams Reikmenų:
Gerų baldų, Parlor setų, Miegamo kambario setų, Lovų, Springsų, Matracų, Pečių, Radijų, Karpetų, Deimantinių žiedų, Rankinių laikrodėlių, Rekordų. Jums apsimokės ir iš toliau atvažiuoti į šį vasarinį išpardavimą.
Jos.F.Budrik
INCORPORATED
3241 S. Halsted St.
Tel. CALUMET 7237
ANNEX—ANTRA KRAUTUVĖ
3409 S. Halsted St.
Budriko Leidžiami Programai:
WCFL, 1000 kil. Nedėlios vakare 9 valandą.
WHFC, 1450 kil. Ketvergo vakare, 7 valandą.

Sophie Barcus
RYTINĖ RADIO VALANDA
—IŠ STOTIES—
W.G.E.S.
Kasdien nuo 8:45 val. ryto iki 9:15 val. ryto.
Subatomis nuo 8:30 iki 9:15 val. ryto.
Pirmadieniais taipgi 7:00 val. vakare.
Išgirskite vėliausias žinias muziką ir kitus įdomius pranešimus.

MIDDLE-AGED PEOPLE are common offenders

If you're past 40, the chances are that your breath will be offensive oftener than that of a young person. Fermentation of tiny food particles caught by partial plates and dentures frequently cause this condition which you yourself may not detect but which is so offensive to others. Why not take the easy, pleasant precaution that so many fastidious people use to halt this fermentation—Listerine Antiseptic employed as a mouth rinse. It immediately makes the breath sweeter, purer, less likely to offend. Lambert Pharmacal Co., St. Louis, Mo.
Before Any Date Use
LISTERINE ANTISEPTIC
To Make Your Breath Sweeter

Skelbimai Naujienose moda naudą dėlto, kad pačios Naujienos yra naudingos.

KAREIVIŲ LAIŠKAI

LAIŠKAS RAŠYTAS P-LEI LUCILLE DAGIS, CHICAGOJE

Rašo Corporal John Tamulonis

—v—

Dear Lucille, —

Šiandien buvo sekmadienis. Jis buvo pilnai to žodžio prasme pasilsio diena. Visai lengva. Aš tuo pasinaudojau, turėdamas omenėje busimą rytoj žygiavimą.

Parašiau keletą laiškų, išsiploviau kai kuriuos drabužius ir turėdamas keletą valandų devintą panaudoju laiką išdėstyti kai kurias savo mintis ant popierio. Jau pasiunčiau laišką tamstai šį savaitgalį, bet noras ima parašyti dar keletą žodžių. Mėginsiu rašyti taip, kad mano laiškelis tamstai patiktų.

Įsivaizduokime, kad vakar tamsta buvai iškilmių karalaitė ir gavai musų stovyklos raktą. Joje yra daug įdomių vietų, tačiau aš gyvenu kareivinėje No. —, tai ir daleidžiu, kad tamsta norėtum pamatyti tą kareivinę pirma. Iš oro pusės ji atrodo kaip skalbykla. Pakakabinti ant durų kabokliai su džiovinamais drabužiais taipgi teikia skalbyklos vaizdą. Vidus nepakeičia išorinės išvaizdos, nes ir čia ant langų ir skersenojų yra pakabinti džiovinami drabužiai. Prie pirmojo pečiaus sudėtos viena ant kitos trys šėpukės, kurių viršutinę dengia kaldrė. Tai yra musų stalas drabužiams prosyti.

Šiame į skalbyklą panašiame trobesy pasieniais eina dviejų aukštų lovų eilė, po dešimtį kiekvienoje pusėje. Čia miega keturiasdešimt vyrų. Tarp lovų ir pastato sienų yra šėpos ir drabužiams kabokliai. Langai kiekvienoj pusėje teikia užtektinai oro; jie visuomet atidari.

Viduj visuomet švaru. Kadangi šiandien yra sekmadienis, tai matosi nemažai išblaškytų popierių ir kitokių daiktų. Vyrai lengvose pozose ilsisi lovose, plauja drabužius, arba stovinėja. Kai įeini vidun, tamstą pasitinka švilpimu ir kitokiais šukiais. Aš perstatau tamstą ir, išėmus daugybę juokų, nuotaika pasidaro vėl normali, bet didoka vyrų grupė tamstą kalbina. Šis aukštas geltonplaukis vaikinas yra Benson. Gubricki paeina iš Chicagos, Cusher iš Brooklyno, ir juokingos jo imitacijos verčia mus juoktis visą laiką. Šis yra kilęs iš Philadelphijos ir be paliovos vaitoja dėl dalykų stovykloj. Vienas jaunas juodplaukis vyrukas yra Gassera, gi šis trumpas vyras tai Rirchberg, kuris palydėjo mane čia iš kitos stovyklos. Tačiau bus geriau atitraukti tamstą nuo kitų vyrų ir pačiam pasinaudoti tamstos laiku.

Prieš mus stovi pratybų laukas. Taip, pratybų! Kaip mes galime vaikščioti tuo akmeniniu patalu? — tamsta klausi. Mes maršuojame juo. Jis, sakoma, užgrudinąs musų kojas. Tai čia mes darome pratybas. Čia praktikuojame durtuvais ir šautuvais. Ir čia mes atliekame kasdieninį darbo pabaigos paradą.

Ten toliau yra valgymui namas. Kuone tukstantis vyrų pripildo jį tris kartus kasdien. Bendrai imant maistas geras, o ir gauname jo užtektinai.

Ištisai šią gatvę randasi sandėliai ir kafeterija. Štai ši generalinė krautuvė turi darbui keletą gražių mergaičių, bet jos buna visuomet taip užimtos, kad nėra progos su jomis kalbėtis. Kai mes taip pakeliaujame, nepaisykite švilpavimo. Ve ši krautuvė kairėje yra sodės baras, kuriame parkamės sodę ir 3.2 alų. Šičia yra paštas, kur aš gaunu kas savaitė keletą laiškų nuo jusų.

Eikime gatve pietų link. Ve palapinių miestas. No. —, kur visi laipsnius gavę sueina, jeigu ilgiau pabuva čia. Aš esu gavęs laipsnį ir čia įsikraustysiu, jeigu dar pabusiu apie porą savaičių. Šitas ve pastatas yra teatras. Kiekvieną sekmadienio rytą aštuntą ir 10:30 valandą laikomos čia pamaldos. Kiekvieną vakarą matome pirmą kartą rodomus judžius, užsimokęję po 15 centų. Dienos gi metu treniravimo paveikslai rodomi.

Antai yra Pluto, musų burio bosas. Jis šukauja ir loja, komanduodamas mus, daugiau, negu kuomet nors Pluto yra tai daręs. Jis yra tik štabo seržantas, vienok turi gan daug autoriteto.

Eikime toliau. Čia yra No. —, o ten No. — sritis.

Tamsta atrodai gerai, Lucille. Ar tamstai patinka kalno vaizdai? Taip, didžioji sniego dalis dabar ištirpusi. Nakties metu miestas X atrodo dailiu paveikslu. Dabartiniu metu yra pilna mėnesiena, stiprinanti nakties vaido grožį.

Ši ilga trobesių eilė yra ligoninė. Ten toliau B. O. Q. knygynas. Čia taipgi randasi musų pramogoms pastatas, ir bet kuris iš musų gali praleisti liuoslaikį lošdamas ping-pong, biliardą arba bent rašydamas. Aš niekuomet nelankiau šokių ir tose patalpose buvau tik vieną kartą.

Mes dabar prisiartinome rytų pusės vartus. Čia tamstą ir paliksiu. Tikiuosi, kad tamstai patiko ši trumpa vakaro metu kelionė. Tikiuos taipgi, kad chorui sekasi gerai. Mes gal išbusime keletą dienų žygiuotėje.

Sincerely yours, John.

—v—

— J.A.Valstybės bus patenkintos, jeigu Argentina nutrauks santykius su Japonija, bet gen. Ramirez negaus ginklų, kol neišsiųs vokiečių ambasadoriaus (ONA).

Naturalė Išvaizda
Naujų VELVATONE
DANTŲ PLEITŲ

VARTOJAMAS NAUJAS PLASTIC MATERIOLAS NATURALES GUM SPALVOS DANTŲ PLEITOMS

NAUJOS RŪŠIES **VELVATONE** DANTŲ PLEITOS
$12.50
iki $39.50

Neatsiduoda. Be skonio. Naturalės spalvos. Neblunka. Visoj šaly žinomos dantų pleitos. Permatomos crystal clear pleitos. Plunksnos sunkumo, sanitarės. Patenkinimas garantuotas. Materiolas labai panašus į gamtinį. Vienos dienos taisymą patarnavimas. Nemokamas apskaičiavimas.

Darome pleitas įspaustas ir gautas tik iš laisniuotų dentistų

HEJNA BROS.
DENTAL PLATE CO.
1724 S. Ashland 2nd Fl. Mon. 9251
Atidra nuo 9 iki 8. Šeštad. nuo 9 iki 4
KALBAME LIETUVIŠKAI
3945 W. 26 St. 2nd Fl. Law. 2908
30 N. Dearborn Rm. 806, Sta. 9649
Vidurmiesčio val. 9—6. Antradienį ir ketvirtadienį nuo 9 iki 7.

Išvyko Laivynan

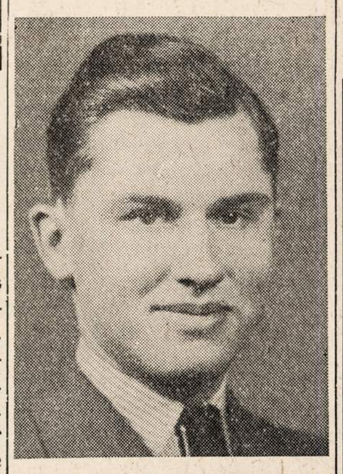

Kazimieras Norwaish, komercinis artistas

Kazimieras Norwaish yra komercinis artistas, 23 metų, sunus pp. Alekso ir Monikos Norwaishų, kurie gyvena adresu 1575 Ellsworth street, Gary, Indiana.

Kitas pp. Norwaishų sunus, Aleksas, tarnauja ginkluotose Amerikos jėgose jau trečius metus ir šiuo laiku randasi Pacifiko salose.

Kazimieras Norwaish lankė pradinę mokyklą ir aukštesniąją Gary mieste. Abi baigė sėkmingai. Nuo pat mokyklos pradžios jo mokytojai ir kiti pastebėjo Kazimiero Norwaisho gabumą piešime. Tad ir pabaigęs aukštesniąją mokyklą jis siekė tapybos karjeros.

Aukštesniąją mokyklą baigdamas buvo tiek pasižymėjęs, kad gavo visų metų stipendiją. Po to penkis metus darbavosi ir mokėsi Commercial Art.

Dabar jis jau yra baigęs tą mokyklą, tačiau šiomis dienomis išėjo tarnybon į Jungtinių Valstijų laivyną.

Namie pasiliko tėvai Aleksandras ir Monika Norwaishai ir Kazimiero dėdė Juozas Venclovas. Pp. Norwaishai turi tik du sunus ir abudu jie šiandieną tarnauja Dėdei Samui, kitaip tariant, Amerikai. Laimingos kloties velija jiems jų tėvai, dėdė, draugai ir pažįstami.

—v—

Laidotuvių Direktoriaus Įstaigoje 152 Keisai Kavos

—v—

Nepažįstamas užkimęs balsas pašaukė per telefoną Maxwell stoties policiją. Balsas patarė nuvykti adresu 3153 W. Harrison street.

Policija nuvyko. Toj vietoje surado laidotuvių direktoriaus Salerno Bros. įstaigą. Įėję vidun policininkai užtiko 152 keisus kavos, kuriuos plėšikai buvo atėmę iš trokų operuotojų.

Gal but, kad plėšikai pajuto, jogei kava jiems nebeverta, kai jos racionavimas tapo paskelbtas kaipo panaikintas.

—v—

3,000 Darbininkų Sustreikavo Detroite

Praėjusį trečiadienį, liepos 28 dieną, sustreikavo 3,000 Timken-Detroit Axle kompanijos darbininkų. Unijos viršininkai buvo priešingi streikui, tačiau darbininkai nepaisė jų įspėjimo nestreikuoti. Tikimasi, kad streikas tęsis neilgai.

Išėjo Tarnauti Dėdei Samui

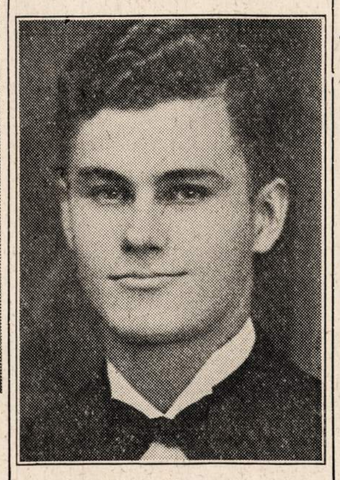

John Faiza

John Faiza išėjo tarnauti Dėdei Samui. Pirmiau jis dirbo karo apsaugos svarbų darbą.

Jis buvo šaukiamas ir pirmiau tarnybon, bet dėl svarbumo to darbo, kurį dirbo, išliko nepaimtas. O dabar vis tiek turėjo išeiti.

John Faiza priklausė Pirmyn Chorui. **— Report.**

—v—

Svečias iš Armijos

—v—

Šiomis dienomis Chicagoje lankosi štabo seržantas Stanley P. Mack. Jis atvažiavo iš šiltos Texas valstijos pas motiną, ponią N. Prakupienę, 11414 So. Champlain avenue, ir visiems namiškiams yra malonus svečias.

Jis taipgi atsivežė savo žmoną, kurią susirado budamas Texas valstijoj. Žada jie pabuti Chicagoje tik vieną savaitę.

Jiems buvo surengti pietys pas seserį Tillie Seleckis, 710 West 31st street. Seržantas Mack išvažiuos atgal į savo pulką prieš pabaigą šio mėnesio.

B. G.

—v—

Iš Žagariečių Susirinkimo

—v—

Praėjusį sekmadienį, liepos 25 dieną, žagariečiai laikė savo susirinkimą toj pačioj vietoj, kurioj ir paprastai laiko susirinkimus. Narių į susirinkimą atsilankė mažai dėl šilto oro, betgi jie gavo du naujus narius, butent Vincentą Endrukaitį ir Kastantą Kundrotą. Bet gaila, kad kai kuriuos žagariečius reikėjo išbraukti iš klubo knygų. Vienok jie dar gali sugrįžti ir įstoti kluban kaip nauji, geri žagariečiai. Klubas mielu noru juos priims.

Klubas rengiasi prie pikniko, kuris įvyks rugsėjo mėnesio 5 dieną Dan Smith Darže. Tad visi bukite tą dieną su žagariečiais, o aš, kaip buvau žadėjusi paruošti Victory cendvičių, tai turėsiu jau antrą kartą juos gaminti. Mat, lietus sutrukdė musų rengiamą pirmiau pikniką, tad jis ir neįvyko.

Ateinantį susirinkimą bukite visi nariai. Teks rinkti darbininkai piknikui.

Praėjusis susirinkimas dėl karšto oro buvo trumpas.

Kor. Barbora Gurskienė

—v—

— New Yorko vyskupas Spellman skraido Viduržemių jūros pakraščias su įvairiomis misijomis.

ENGLISH COLUMN

—v—

[Žemiau paduodama žinia iš Chicagos dienraščio "The Sun". Ji pasakoja, kaip rusai žiuri į Amerikoj pagamintą ir plačiai išgarsintą filmą "Mission to Moscow."]

—v—

"Mission to Moscow" Wins Cheers at Russ Premiere

—v—

By Henry Shapiro.
United Press Staff Correspondent.

MOSCOW, July 27. — Thousands of persons mobbed motion picture theaters today to see—and applaud—"Mission to Moscow," the film made from former U.S. Ambassador Joseph E. Davies' book of the same name.

It was opened to the public at two of the largest movie houses in the capital, and all other theaters begin to show the film tomorrow.

All Scenes Intact.

Foreign observers were surprised to note that the Russian language version was complete without the omission of a single scene, even to Davies' eulogy of capitalism, his anti-Japanese remarks, and the caricaturization of the diplomatic corps, including the British and Japanese ambassadors.

Russian intellectuals, party and government leaders laughed uproariously at the picture's vulgarities, naivete and inaccuracies, which they thought good if well-intentioned comedy.

But ordinary citizens, including many school children who saw the film today, seemed highly impressed with the attempt to portray the Kremlin's struggle for peace and collective security.

Spectators Show Wonder.

Spectators seemed to wonder whether the portrayal of Soviet leaders and Soviet life was intended as a caricature or simply reflected Hollywood's ignorance.

The name of Premier Joseph Stalin evoked applause which gave way to subdued laughter when a figure which did not even resemble the premier appeared on the screen.

It was the first time that the Russians had laughed at Stalin on the screen.

Despite the film's obvious falsities it probably produced a positive propaganda effect and should prove highly popular here, prominent film critics said.

Critics also said the picture's underlying theme of Soviet-American co-operation on the war front was more important than Hollywood's conceptions of diplomacy or Soviet life.

—v—

— Šveicarijos laikraščiai mano, kad nauja valdžia nepajėgs įvesti tvarkos Italijoj. Žmonių nepasitenkinimas labai didelis (ONA).

Naujas Hull House Viršininkas Yra E. W. Ballard

Russell W. Baliard, superintendentas Illinois State Training School for Boys, praėjusį trečiadienį buvo paskirtas kaip Hull House įstaigos vedėjas. Hull House įstaiga yra adresu 800 So. Halsted st.

—v—

Leidžia Daugiau Vaikų Batų Siuti

Karo Produkcijos Taryba Washingtone išleido patvarkymą, kad daugiau vaikams batų butų siuvama. Leista siuvamų vaikams batų kiekį padauginti 25 nuošimčius, palyginus su tuo, kiek tokių batų buvo parupinama pastaruoju laiku.

AKIŲ SPECIALISTAI

DR. VAITUSH, OPT.
LIETUVIS

Mano 20 metų praktikavimas jusų garantavimas.
Optometrically Akių Specialistas
Palengvina akių įtempimą, kuris esti priežastimi galvos skaudėjimo, svaigimo, arba aptemimo, nervuotumo, skaudamą akių karštį, atitaiso trumparegystę ir toliregystę. Prirengia teisingai akinius. Visuose atsitikimuose egzaminavimas daromas su elektra, parodančia mažiausias klaidas. Speciali atida atkreipiama į mokyklos vaikus.
Atitaisome akių color blind.
VALANDOS: nuo 10 ryto iki 8 v. vak. Seredomis uždaryta, o Nedėlioj pagal sutartį.
Daugely atsitikimų akys atitaisomos be akinių. Kainos pigiau kaip pirma.
4712 South Ashland Av.
Phone YARDS 1373

Dr. G. SERNER
LIETUVIS AKIŲ GYDYTOJAS
25 metu patyrimas

Tel. Yards 1829
Pritaiko Akinius.
Kreivas Akis Ištaiso.
Ofisas ir Akinių Dirbtuvė
3401 SO. HALSTED ST.
kampas 34th St.
Valandos nuo 10 iki 4, nuo 6 iki 8
Nedėlioj pagal sutartį.

DR. KARL NURKAT
(NURKAITIS)

Pritaiko atsakomingai akinius už prieinamą kainą ir ant lengvų išmokėjimų.
3241 S. Halsted Street
PHONE CALUMET 4591
RAKANDŲ KRAUTUVĖ

KITATAUČIAI

DR. HERZMAN
IŠ RUSIJOS
Gerai lietuviams žinomas per 39 metus kaipo patyręs gydytojas chirurgas ir aukušeris.
Gydo staigias ir chroniškas ligas vyrų ir moterų ir vaikų pagal naujausius metodus. X-Ray ir kitokius elektros prietaisus.
Ofisas ir Laboratorija
1031 W. 18th St. netoli Morgan St.
Valandos nuo 10—12 pietų ir nuo 6 iki 7:30 val. vak. kiekvieną dieną, išskiriant šeštadienio vakaro ir nedėliomis.
Tel. CANAL 3110.
Rezidencijos telefonas:
Superior 9454 ar CENTRAL 7464

Dr. Charles Segal
OFISAS:
4729 So. Ashland Ave.
— 2-ros lubos —
CHICAGO, ILLINOIS
Ofiso Valandos:
Nuo 10—12 val. ryto, nuo 2 iki 4 val. popiet ir nuo 7 iki 8:30 val. vakaro. Nedėliomis nuo 10 iki 12 valandai dieną.
Phone MIDWAY 2880

KIEKVIENAS GERKITE!
DAD'S
SENOVIŠKĄ
ROOT BEER

—v—

LIETUVIAI!
GYDYTOJAI IR DENTISTAI
Amerikos Lietuvių Daktarų Draugijos Nariai

Phone CANAL 6122
Dr. S. BIEŽIS
GYDYTOJAS IR CHIRURGAS
2201 West 22nd Street
Valandos nuo 1—3 ir 7—8
Seredomis ir Nedėl. pagal sutartį
Rez. 3241 W. 66th Place
Phone REPublic 7868

Ofiso Tel. VIRGINIA 0036
Aezidencijos telefonas
BEVERLY 8244
DR. T. DUNDULIS
GYDYTOJAS IR CHIRURGAS
4157 ARCHER AVENUE
Ofiso valandos:
nuo 1—3 ir nuo 6—8:30 val. vakaro
Trečiadieniais pagal sutartį.

Dr. F. Pulsucki Le Van
DR. GRACE ILIFF
GYDYTOJAS IR CHIRURGAS
Valandos kasdien 2—4 ir 7—9 vak.
Ketvirtadieniais tik pagal sutarti
1957 W. Garfield Blvd.
Cor. Damen HEMLOCK 6699

A. Montvid, M. D.
West Town State Bank Bldg.
2400 WEST MADISON STREET
Val.: 1 iki 3 popiet. 6 iki 8 vak.
Telefonas SEELEY 7330
Namų telefonas BRUNSWICK 0597

Telefonas YARDS 3146
DR. V. A. ŠIMKUS
GYDYTOJAS IR CHIRURGAS
IR AKINIUS PRITAIKO
744 W. 35th Street
Valandos: 11—12; 2—4 ir 6:30—8:30
Pirmadieniais tik nuo 2—4 ir 6:30—8:30. Šventadieniais: 11—12.

DR. STRIKOL'IS
Gydytojas ir Chirurgas
Ofisas 4645 SO. ASHLAND AVE.
Ofiso val.: nuo 2 iki 4 ir nuo 6 iki 8 val. Nedėlioj pagal susitarimą.
Ofiso tel. YARDS 4787
Namų tel. PROSPECT 1930

DR. C. Z. VEZEL'IS
DENTISTAS
4645 So. Ashland Ave.
arti 47th Street
Telefonas YARDS 2246
Valandos: nuo 9 iki 8 vakaro
Seredoj pagal sutartį.

DR. BRUNO J. ZUBRICK'AS
GYDYTOJAS IR CHIRURGAS
NAUJOJE VIETOJE
2403 West 63rd St.
VALANDOS: 2—4 popiet ir 7—9 vakaro, trečiadieniais ir sekmadieniais pagal susitarimą.
Telefonas HEMLOCK 7899
Namų tel. RADCLIFFE 7885

KITI LIETUVIAI DAKTARAI

Tel. HEMLOCK 5849
Dr. Peter T. Brazis
GYDYTOJAS IR CHIRURGAS
6757 S. Western Ave.
VALANDOS: 1 iki 3 ir nuo 7 iki 9
Treč. ir Sekm. susitarus.

Dr. Emily V. Krukas
GYDYTOJA IR CHIRURGAS
4146 Archer Avenue
Ofiso Tel. LAFayette 3210
Res. Tel. LAFayette 0094
Jeigu Neatsiliepia—
Šauk KEDzie 2868.
VALANDOS:
Pirmad., Antrad., Ketvirt. 6—9 vak.
Penktad., Šeštad. 8:30—9:30 vakaro.
Sekmadienį pagal susitarimą.

DR. MARGERIS
3325 So. Halsted St.
Valandos: nuo 10 iki 2
ir nuo 6 iki 8.
Sekmadieniais nuo 10 iki 12.
Phone YARDS 7299

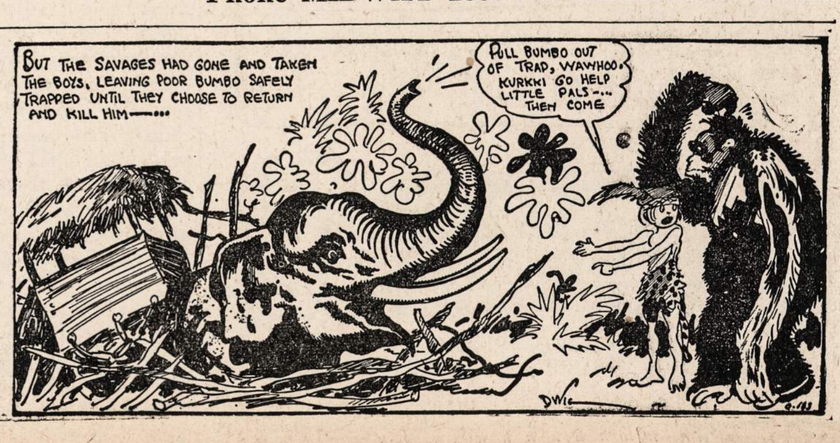

JONIŠKIEČIAI TURĖJO SMAGŲ IŠVAŽIAVIMĄ

ONUTES PAGERBĖ

—v—

"Allo, Juozai. Ar važiuoji į joniškiečių šeimyniską išvažiavimą?" — telefonuoja Jonas.

"Tik rakinau duris, kai tas mano telefonas pradėjo šokinėti. Mano Onutė tiek daug valgymo prisitaisė, kad atrodo, jogei visą miestą valgidins. Taip, pasimatysime i š v a ž i a v i m ė. Good-bye, Jonai."

Taip buvo girdėtis pas daugumą joniškiečių praeito sekmadienio rytą.

Kai varpai suskambėjo vienuoliktą valandą iš ryto, tai jau daug joniškiečių buvo susirinkusių Milausko Darže Onutes pagerbti. Diena buvo tikrai graži joniškiečių šeiminiškam išvažiavimui.

Visos joniškietės susitarė, kad butų daug draugiškiau ir smagiau, jeigu butų vienas didelis stalas apdėtas valgiais. Vyrukai tame tarpe susidėjo po rubliuką vieną, kitą ir nupirko skanaus alučio ir šnapsuko.

Kada pradėjo tą valgių stalą taisyti, tuojau Mrs. S. Kaniušienė pavaišino visus skaniu vynu ir kitokiais gėrimais ir ant stalo padėjo dėti keptus vištukus, šinkas, agurkus ir kitus gerus valgius. Mrs. Onutė Klevinskienė, pamačiusi tai, nepasidavė. Ji tuojau ant stalo padėjo skanų lietuvišką kugelį, keptus vištukus, virtienius ir įvairius pridėčkus. Kitos joniškietės irgi nepasidavė.

Visi joniškiečiai pakėlė Onutes visas ir šaukė smarkiai, "Valio Onutės!"

Mrs. O. Klevinskienė su kitomis Onutėmis vaišino visus joniškiečius valgiais ir gėrimais. Mrs. P. Jonaitienė vos spėjo alutį leisti į stiklus svečiams. Mr. S. Jonkus visoms Onutėms dovanojo didelę bonką šnapsiuko ir nemažą dėžę skanių saldainių.

Į šį suvažiavimą buvo atvykę net iš Kenosha, Wisconsin, Mr. ir Mrs. J. Radavičia ir iš Waukegan, Illinois, Mr. ir Mrs. Malelas. Jau ne pirmą kartą šie svečiai atvažiuoja pas joniškiečius.

Laikui bėgant joniškiečiai dainavo smagias dainas, kad net miškas aplinkui skambėjo. Po dainų buvo visokios žaismės. Po to vėl buvo dainų. Smagu buvo matyti tiek daug joniškiečių susirinkusių, ir visi matomai buvo užsiganėdinę.

Šio šeiminiško išvažiavimo Komitetas buvo: Mr. P. Jonaitis ir Mr. Klevinskas. Mr. C. Mickevičius buvo irgi apsiėmęs į komitetą, bet turėjo viską palikti, nes staigiai apsirgo. Teko girdėti, kad jau pavojus yra praėjęs ir kad neužilgo jis vėl su joniškiečiais veiks.

— Akis.

—v—

Atlankius Steger, Ill.

—v—

Sumaniau atlankyti Steger, Illinois. Kai nuvykau, tai miestukas pasirodė visai kitaip, negu jis atrodė prieš 20 metų. Mat, prieš 20 metų aš ten gyvenau. 1912 metais atvykau į šią šalį, nuvažiavau tiesiai į Steger pas savo seserį Mariutę Snekutienę, kuri jau yra mirusi. Aš anuomet buvau Stoskiute. Na, ten ir už vyro išėjau.

Anuomet, kai ten gyvenau, tai visai kitaip miestelis atrodė, negu dabar. Buvo gyvesnis, buvo ten daug lietuvių. Tais laikais smarkiai dirbo pianus, o dabar liko tik keli lietuviai. Šiaip visi kitataučiai.

Pirmiausia atlankiau pp. Mitciulius. Jie gyvena nuosavame name. Gyvena gražiai, turi didelį daržą, užsiaugina daug daržovių.

Mitciulių du sunųs tarnauja Dėdei Samui, o duktė, ištekėjusi, gyvena tėvų name.

Taipgi atlankiau pp. Gaurilus, na, ir užrašiau Naujienų dienraštį. Gaurilai per ilgus metus turėjo biznį — grosernę ir bučernę — bet dabar uždarė biznį. Sako, šiais laikais labai sunku su bizniu.

Taipgi su ponia Mitciuliene nuvykom pas Ciprinskienę ir pas Skrandelienę. Kai grįžome atgal, tai buvo sutemę, net nesimatė kur eiti — ot taip, kaip uky; vadinas, sutemo, tai ir eik gulti. Bet tie, kuriuos atlankiau. man visi vienodai atsakė: mes čia ir mirsime.

P-nas Skrandelis turi darbą net Chicagoje. Kasdien važiuoja darban. Jie ten pripratę gyventi, turi savastį, nuosavus gyvenamus namus, tat ir nenori keltis kitur.

Steger miestukas turi dvi bučernes. Saliunų turi daugiau, ba, mat, ir daktarai sako, kad gerti reikia daugiau, negu valgyti.

— Vera Faiza.

Sumažinsią Garažams Gasolino Kvotą

—v—

Didesnieji garažai, bizniavi, užsiima taisymu automobilių. Šiandien, kuomet dėl karo naujų automobilių pardavimas yra žymiai suvaržytas, taisymas senųjų pasidarė svarbesnė užduotis, negu ji buvo praeity.

Ir taisant automobilius ir trokus, suprantama, tenka vartoti gasolinas. Juk reikia išbandyti pataisytas mašinas, reikia pažiurėti kokios yda yra atvežtų taisymui automobilių. Be to, garažai turi trokus atgabenimui sugedusių gatvėse ar keliuose mašinų.

Visa tai reikalauja gasolino, ir garažai iki šiol turėjo specialias savo užduotims gasolino kvotas. Bet Illinois Automobile Club dabar praneša, kad valdžia nukapojo garažams gasolino kvotas. Kai kurie garažų savininkai praneša automobilių klubui, kad jų kvotos nukapotos iki 75 nuošimčių, palyginus su kvotomis, kurios buvo jiems duotos pirmiau.

—v—

Šį Vakarą Lincoln Parke Koncertas

—v—

Šį vakarą, liepos 30-tą, Lincoln Parke, Rock Garden vietoje, bus duotas koncertas. Diriguos Silvio Insana. Publika kviečiama atsilankyti. Mokėti už įžangą nereikia.

—v—

PADĖKA

—v—

Ačiu daktarui Montvidui už rašinėjimą straipsnių apie sveikatą. Sveikata mums yra svarbiausias dalykas, nes be sveikatos nesmagus gyvenimas.

Taipgi ačiu K. Čepukui už rašinėjimą apysakų. Pirmiau buvo rašyta apysaka apie šilinį. Aš, nuėjusi gulti, visą apysaką perskaitau; labai gerai nors laikinai užmiršti savo bėdas. Taipgi prašau p. Čepuką ir toliau rašinėti apysakas. Ir Dr. Montvido ir Čepuko raštai padabina musų dienraštį Naujienas. Dar kartą tariu ačiu.

— Vera Faiza.

ALGIRDAS BRAZIS DAINUOS VADOVAUJANČIOJ ROLĖJE

The American Opera Company praneša, kad Algirdas Brazis dainuos vadovaujančioj rolėje operoje "Rigoletto". Šis perstatymas įvyks rugpiučio 12 dieną. Perstatymas bus Uptown Players teatre (La Salle auditorijoj) adresu 1219 No. La Salle street.

Tuo gi tarpu šį šeštadienį, liepos 31 d. vakare, Algirdas Brazis dainuos operoje "Carmen" brigadieriaus rolę.

"Carmen" opera bus suvaidinta Soldier Field stadione. Opera bus pastatyta atvirame ore. Bilietų kainos nebrangios.

EDWARD UZEMACK (UZEMACKAS) VYKSTA KARO TARNYBON

—v—

Šiomis dienomis karo tarnybon išvyks Edwardas Uzemack (Uzemackas). Jis yra lietuvių kilmės laikraštininkas, dirbęs Chicagos dienraščiui The Daily Times septynerius metus.

Vyks į Camp Grant. Iki šiol buvo vedėjas tame dienrašty skilties Your Boy in the Service.

Edward Uzemack yra vedęs Eleanor Platkus. Ji gyvena pas savo tėvus.

Jo brolis Anthony Uzemack jau tarnauja kariuomenėje ir dabartiniu laiku yra užjury.

Skelbimai Naujienose duoda naudą dėlto, kad pačios Naujienos yra naudingos.

Smagus Šokių Vakaras

—v—

Šeštadienį, liepos 31 d., 8-tą val. vakare bus šokių sueiga Jonistų salėje, 814 W. 33rd St. Bus tėvo su sunum Kurauskių orkestras ir kiti muzikos pa-įvairinimai, tad visi atvykite ir gražioje šeimyniškoje nuotaikoje visiems bus smagu šokti ir pasilinksminti. Čia taip pat bus proga susitikti savo draugus ir pažįstamus, o šeimininkės turės skanių užkandžių, ir prie visų šių patogumų visiems bus smagu ir malonu praleisti laikas. Nuoširdržiai visus užprašo atsilankyti vakaro ruošėjai.

—Ktė.

SUSIRINKIMAI

—v—

LIETUVIŲ KEISTUČIO PAŠ. KLUBO mėn. susirinkimas įvyks sekm., rugpiučio 1 d., 1:00 val. po pietų, Hollywood svet., 2417 W. 43 st. Sus-mas svarbus; visi kviečiami dalyvauti. Karo bonai bus pardavinėjami ant vietos.

— Lucille S. Dagis, rašt.

—v—

ROSELAND, ILL. Golden Star Club pusmet. susirinkimas įvyks liepos 30, 1943, 7:30 v. vak. klub-ruimy. Bus išduotas finansų raportas. Nariai skaitlingai atsilankykit, nes turim svarbių reikalų.

—R. Miksis, fin. rašt.

KIEKVIENAS GERKITE
DAD'S
SENOVIŠKĄ
ROOT BEER

PASKOLOS DAROMOS
ANT 1-MŲ MORGIČIŲ
GREITAI IR PIGIAI
MĖNESINIAIS ATMOKĖJIMAIS

MUTUAL FEDERAL
SAVINGS and LOAN ASSOCIATION
OF CHICAGO
2202 W. Cermak Road
Telefonas:
CANAL 8887
Ben. J. KAZANAUSKAS
SEKRETORIUS.

FOR VICTORY BUY UNITED STATES BONDS ★ STAMPS

ANTHONY B. PETKUS
LAIDOTUVIŲ DIREKTORIUS
6812 S. Western Ave. — Telefonas GROVEHILL 0142
1410 S. 50th Ave. — Cicero, Illinois — Telefonas CICERO 2109
KOPLYČIOS VISOSE MIESTO DALYSE.

LAIDOTUVIŲ DIREKTORIUS
John F. Eudeikis
SENIAUSIA IR DIDŽIAUSIA LAIDOJIMO ĮSTAIGA
AMBULANCE
DIENĄ IR NAKTĮ
Visi Tel. YARDS 1741-1742
4605-07 So. Hermitage Ave.
4332—34 S. California Avenue
Telefonas LAFAYETTE 0727
Dykai KOPLYČIOS VISOSE CHICAGOS DALYSE
Klausykite musų radio programo pirmadienio ir ketvirtadienio vakarais nuo 8—iš stoties WGES (1390 kilo.)
Su POVILU ŠALTIMIERU

606
by Laura Wheeler
606 — Megsta kepuraitė ir ridikiulis.
NAUJIENOS NEEDLECRAFT DEPARTMENT
1739 S. Halsted St., Chicago, Ill. No. 606
Čia įdedu 11c ir prašau atsiųsti man aukščiau pažymėtą numerį (pavyzdis 10c, prisiuntimas 1c, viso — 11c)
Vardas ir pavardė
Adresas
Miestas
Valstija

STANISLOVAS SKIRGAILA
Mirė liepos 28 d., 6:00 val. ryto, 1943 m., sulaukęs pusės amž., gimęs Liet., Babtų parap., Gairuvėlių kaime, Kauno apskr. Amerikoj išgyveno 31 metus.
Paliko nuliudę: mylima moterį Ievą, po tėvais Sireikaitė, duktė Josephine, žentas Walter, jų šeima Marcinkus, brolis Mykolas, jo moteris Ona ir jų šeima ir kitos giminės. Lietuvoj paliko sesuo Kotrina Rimkevičienė ir jos šeima; brolienė Elena Skirgailienė ir jos šeima ir kitos giminės.
Priklausė prie Chicagos Lietuvių Draugijos ir Keistučio Pašalpos Klubo ir Teisybės Mylėtojų Draugijos.
Kunas pašarvotas 4905 So. Komensky Ave. Telefonas Virginia 1253.
Laidotuvės įvyks šeštad., liepos 31 dieną, 1:30 val. po pietų iš namų bus nulydėtas į Lietuvių Tautiškas kapines.
Visi a. a. Stanislovo Skirgailos giminės, draugai ir pažįstami nuoširdžiai kviečiami dalyvauti laidotuvėse ir suteikti jam paskutinį patarnavimą ir atsisveikinimą.
Nuliudę liekame:
Moteris, Duktė, Brolis ir kitos Giminės.
Laid. Direkt. J. Liulevičius, Tel. LAFayette 3572.

LOVEIKIS
Siunčiam Gėles Telegramu į Visas Pasaulio Dalis
KVIETKININKAS
Gėlės Vestuvėms, Bankietams ir Pagrabams.
3316 SO. HALSTED ST.
Tel. YARDS 7308

URBA
Gėlės Mylintiems Vestuvėms, Bankietam, Laidotuvėms, Papuošimams.
GĖLININKAS
4180 Archer Avenue
Phone LAFAYETTE 5800

STANISLOVAS BRUZGULIS
Gyv. 10526 S. Indiana Ave.
Mirė liepos 28 d., 2:00 val. popiet, 1943 m., sulaukęs pusės amž., gimęs Liet., Rokiškio apskr., Kvietkų parap., Gikonių kaime. Amerikoj išgyveno 39 metus.
Paliko nuliudę: moteris Elvira, po tėvais Danauskaitė, sunus Victor, sesuo Anielija Služinskas ir šeima, Waterbury, Conn. ir daug kitų giminių ir draugų. Lietuvoje — brolis Domininkas.
Kunas pašarvotas Lachavičiaus kopl., 10756 S. Michigan Ave. Laidotuvės įvyks šeštadienį, liepos 31 dieną, 1:30 valandą popiet. Iš koplyčios bus nulydėtas į Lietuvių Tautiškas kapines.
Visi a. a. Stanislovo Bruzgulio giminės, draugai ir pažįstami nuoširdžiai kviečiami dalyvauti laidotuvėse ir suteikti jam paskutinį patarnavimą ir atsisveikinimą.
Nuliudę lieka:
Moteris, Sunus ir daug kitų Giminių.
Laid. Direkt. Lachawicz ir Sunus, tel. CANAL 2515 arba PULlman 1270.

JONAS SONGAILA
2857 West 40th Street
Telefonas VIRGINIA 2326
Mirė liepos 28 dieną, 8:30 val. ryto, 1943 m., sulaukęs pusės amžiaus, gimęs Lietuvoje— Šiaulių apskrity, Pakapio parap. ir kaime.
Amerikoje išgyveno 30 metų.
Paliko nuliudę: mylima moteris Julijona, po pirmu vyru Waitiekus, podukrė Anna Waitiekus ir daug kitų giminių ir draugų. Lietuvoje — sena motinėlė, broliai ir seserys.
Kunas pašarvotas J. Liulevičiaus koplyčioje, 4348 South California Ave.
Laidotuvės įvyks pirmadienį, rugpiučio 2 d., 1:30 valandą popiet. Iš koplyčios bus nulydėtas į Lietuvių Tautiškas kapines.
Visi a. a. Jono Songailos giminės, draugai ir pažįstami nuoširdžiai kviečiami dalyvauti laidotuvėse ir suteikti jam paskutinį patarnavimą ir atsisveikinimą.
Nuliudę lieka:
MOTERIS, PODUKRĖ IR KITOS GIMINĖS
Laidotuvių Direktorius J. Liulevičius, Tel. Lafayette 3572.

KAVOS RACIONAVIMAS SUSPENDUOTAS

Karo Maisto Administracija ir Kainų Administracija paskelbė praėjusio trečiadienio vakare, liepos 28 d., kad kavos racionavimas suspenduojamas.

Suspendavimas įėjo galion ketvirtadienį, liepos 29 dieną.

Karo Maisto Administracijos ir Kainų Administracijos atstovai pareiškė, kad gyventojai dabar gali pirkti kavą be racionavimo stempų.

"MEET YOUR NAVY" PARENGIMAS

ĮVYKS ŠĮ VAKARĄ CHICAGOS STADIONE. PRADŽIA 7 VALANDĄ

—v—

Šį vakarą, liepos 30-tą, Chicagos Stadione įvyks įdomus parengimas. Jis yra pavauintas *Meet Your Navy* — susipažinkite su savo laivynu.

Spektaklį rengia Amerikos Legiono Cook Kauntės taryba. Programą teikia Jungtinių Valstijų laivynas.

Kaip žinoma, Chicagoj yra keli centrai, kuriuose šios srities kareiviai, jureiviai ir marinai turi progos praleisti liuoslaikį ir ta proga naudojasi. Faktinai tukstančiai ir tukstančiai karių atlanko tuos centrus kas savaitę. Čia jiems teikiama užkandžių, čia jie gauna reikiamų informacijų. Čia yra jiems šokti salės, rašyti laiškus kambariai, skaityklos, gimnastikos įrengimai ir kitokie patogumai.

Suprantama, tokiems centrams užlaikyti reikia ir pinigų nemažai. Taigi pinigų skiria miestas, pinigai priimami, kaipo dovanos, iš paskirų asmenų. Pinigai priimami iš organizacijų. Ir šito parengimo pelnas eis tarnaujančių Amerikos ginkluotose jėgose centrų Chicagoje užlaikymui.

Kaip matote, tikslas yra kilnus ir šis spektaklis užsitarnauja musų visų stipriausios paramos. Visi prašomi atsilankyti į jureivių spektaklį šį vakarą. Įžangos bilietai nebrangūs. O programa bus tikrai įdomi.

Atsilankyikte — Meet Your Navy.

Chicagos Stadionas yra adresu 1800 West Madison st. Kaip minėta aukščiau, spektaklio pradžia 7 val. vakaro.

Laidotuvių Direktoriai

NARIAI Chicagos, Lietuvių Direktorių Asociacijos

Ambulance Patarnavimas Dieną ir Naktį
TURIME KOPLYČIAS VISOSE MIESTO DALYSE

I. J. ZOLP
1646 WEST 46th STREET — Phone YARDS 0781

MAŽEIKA — EVANAUSKAS
3319 LITUANICA AVENUE — Phones YARDS 1138—1139

LACHAWICZ IR SUNŲS
SKYRIUS 42-44 EAST 108th STREET — Tel. PULLMAN 1270
2314 WEST 23rd PLACE — Phone CANAL 2515

L. BUKAUSKAS
10821 SO. MICHIGAN AVENUE — Phone PULLMAN 9661

ANTANAS M. PHILLIPS
3307 LITUANICA AVENUE — Phone YARDS 4908

J. LIULEVIČIUS
4348 SO. CALIFORNIA AVE. — Phone LAFAYETTE 3572

P. J. RIDIKAS
3354 SO. HALSTED STREET — 710 WEST 18th STREET
Telephone YARDS 1419

ŠĮ VAKARĄ UŽTEMDYMAS ILLINOIS VALSTIJOJE

UŽTEMDYMAS BUS PRAVESTAS VISUR VALSTIJOJE, IŠĖMUS COOK KAUNTĘ

—v—

Praktiškai visoj Illinois valstijoje, išėmus tik Cook Kauntę, šį vakarą, penktadienio (liepos 30 d.) bus pravestas užtemdymas. Užtemdymas bus pravestas Illinois Karo Tarybos vadovystėje.

Šis užtemdymas bus kaip ir baigtuvės pratimų pradėtų valstijoje vasario mėnesį. Gubernatorius Green užtemdymo tikslą aiškina taip: reikia tinkamai prisiruošti priešų atakų pavojų pasitikti; reikia tinkamą prisiruošimą palaikyti.

Kada užtemdymas prasidės, tikrą laiką žino tik asmens, kurie vadovaus jam. Armijos lėktuvai skraidys užtemdymo metu ir stebės, kaip sėkmingas jis bus.

Šie yra užtemdymo signalai:

Mėlynasis signalas — ilgas dviejų minučių sirenų ir kitokių garsų staugimas. Jis reiškia pirmą įspėjimą apie pavojų.

Raudonasis signalas—trumpi garsai. Jie reikš, kad priešų ataka neišvengiama. Šį signalą išgirdus, visas trafikas turi sustoti, o pėstininkai turi slėptis pastatuose.

Po raudonojo signalo antras "mėlynaisis" signalas (ilgas) reikš, kad trafikas ir vaikštinėjimas gali vėl prasidėti. Bet ir po šio signalo trumpą laiką bus atsargos tarpas.

Kai bus duotas "All Clear" signalas, tai jau reikš, kad pavojus praėjo. Tuo laiku gatvių šviesos sužibės, radijo pranešimai prasidės, etc.

—v—

Užtvindė Patiltes

—v—

Ketvirtadienio rytą Chicagą užgavo lietus su audra. Vėjo smarkumas siekė 36-40 mylių valandoje. Smarkus lietus tęsėsi neilgai, daug-maž dešimt minučių. Tačiau kai kurios miesto patiltės buvo užlietos. Šen ir ten audra išvertė medžius. Ryšium su audra temperatura nukrito, bet popiet ji ir vėl pakilo aukštyn.

LITHUANIANS
THEY ARE 900,000 STRONG OVER HERE
Are They Eating Food, Wearing Clothes, or Hats or Shoes Made or Sold by YOU?
TALK TO THEM THROUGH THE
NAUJIENOS
THE LITHUANIAN DAILY NEWS
Tel. CANal 8500
1739 S. Halsted St., Chicago, Ill.

AR JIESKAI DARBO?
SKAITYK KASDIEN
NAUJIENAS
IR TEMYK SKILTIS
"REIKIA DARBININKŲ"
Lietuviai taipgi perka ir parduoda ir progas sužino tiktai per
NAUJIENAS
Tel. CANal 8500
1739 S. Halsted St., Chicago, Ill.

MAKE EVERY PAY DAY BOND DAY

Howell House Veikla Vasaros Metu

—v—

Howell House veikla vasaros metu susidaro tarp kitko iš jaunuomenės priežiuros. Vaikai pratinami bendrijos gyvenimui. Viena ištisa diena savaitėje praleidžiama ore. Tris kartus vaikai maudosi. Pravedamos bendros žaismės. Rodomi krutamieji paveikslai trečiadienio vakare atvirame ore visiems, taip jauniems, taip ir užaugusiems. Publika kviečiama atsilankyti ir tėvai patariami leisti vaikus į Howell House.

Howell Neighborhood House patalpos yra adresu 1831 So. Racine Avenue, Chicago.

—v—

Cook Kauntės Valdininkai Prarado Gasolino Knygelę

—v—

Cook Kauntės mokyklų superintendentas Noble Puffer buvo išvažiavęs žuvauti. Padarė kelionę apie 1,000 mylių.

Kainų Administracijos Ofisas susidomėjo, iš kur jis gavo kelionei reikiamo gasolino Pasėkoje to dėmesio mokyklų superintendento gasolino knygelė yra suspenduota 90 dienų.

—v—

Ledai Padarė Nuostolių Turtui Apie $1,000,000

—v—

PEORIA, ILL. — Ketvirtadienį, liepos 28 dieną, šiame mieste ir apylinkėje krito ledai daug maž penkias minutes. Kai kurie kritusių ledų buvo taip dideli, kaip golfo bolės. Apskaičiuojama, kad ledai padarė nuostolių turtui Peoria mieste ir apylinkėje apie $1,000,000. Nuo ledų mieste nukentėjo daug langų, o ukiuose nukentėjo tukstančiai akrų kviečių, kornų ir avižų.

—v—

275 USO Centrai Užjury

—v—

Chicagoje yra keli Service Men's centrai. Bet visoj Amerikoj ir taipgi užjury veikia USO klubai kariams, jureiviams ir marinams. Paskutinių dienų pranešimas sako, kad USO klubų tik užjury per praėjusius metus buvo suorganizuota 275. Tokių klubų atidaroma vis naujuose punktuose, jų tinklas plečiasi.

—v—

Vėl suėmė paleistus kalinius

—v—

LONDONAS, liepos 28 d. (ONA). — Diktatoriaus Franko valdžia vėl suėmė daugelį paleistų kalinių ir uždarė juos į Miranda de Ebro stovyklas, sako žinios iš patikimų šaltinių.

Daugiau negu 1,000 užsieniškių, kurie buvo paleisti iš stovyklų, vėl nuvaryti į kalėjimą. Paleistųjų tarpe buvo keli pilietybės neturį ašmenys, kurie gyveno Caldas de Mallavella srityje.

Manoma, kad šiuo žingsniu diktatorius nori priversti užsienio valstybes atsiimti visus atbėgėlius.

KIEKVIENAS GERKITE!
DAD'S
SENOVIŠKĄ
ROOT BEER

Garsinkitės "N-nose"

CLASSIFIED ADVERTISEMENTS

HELP WANTED—FEMALE
Darbininkių Reikia

MERGINŲ ir MOTERŲ
KARINIO MAISTO PRAMONĖ

AUKŠČIAUSIA INDUSTRINĖ MOKESTIS

Pradžiai mokestis 62c. į valandą. 93c. po 8 valandų dienos darbo arba 40 valandų į savaitę $1.24 į valandą 7 darbo dieną savaitėje.
5c. valandai naktimis, bonus dabar mokamas.
Nereikia mokėti unijos mokesčio.
SENIORITETO TEISĖS
GARANTUOTA DARBO SAVAITĖ.
Apmokamos atostogos po 1 metų tarnybos. Ligoninės išlaidos. Gyvybės ir ligoj apdrauda.
TINKAMA PRIEŽIURA
KARO BONŲ DOVANOS
Šalia Stock Yard'ų.
GERA TRANSPORTACIJA.
AGAR PACKING AND PROVISION CORP.
4057 SO. UNION AVE.
ARBA EMPLOYMENT OFFICE, 1236 MILWAUKEE AVE.

MAISTAS YRA REIKALINGAS PERGALEI

Jųs galite pagelbėti aprupinti musų kovojančius vyrus maistu, kuris padės laimėti karą.

MERGINOS IR MOTERYS, tarpe 18 ir 60 metų amžiaus, yra reikalingos kaipo dirbtuvės darbininkės —

CAMPBELL SOUP COMPANY.

Mokestis pradžiai—55c. į valandą ir 10% bonus yra mokamas už naktinį darbą.

Jeigu jaučiatės tinkanti vyro darbui, jųs ir gausite vyro algos ratą.

CAMPBELL SOUP COMPANY
(Central Division)
2550 W. 35th Street

—MOTERS KEPĖJOS prie namų stiliaus restauranto. Nėra prašmatnaus kepimo. Gera mokestis. Puikiausios darbo sąlygos. Telefonas BEVerly 6100, Mr. Reade.

HOTELIUI TARNAIČIŲ IR VALYTOJŲ
NUOLAT DARBAS, LABAI MALONI APLINKA.
$77 iki $80 į mėnesį.
Atsišaukite Housekeepers' Office, EDGEWATER BEACH HOTEL
5349 SHERIDAN ROAD.

OPERATORKŲ, siuvamos mašinos, odiniai dirbiniai. Gera mokestis, pilną arba dalį laiko darbas. SUPERIOR BELT CO., 502 So. Wells St.

MERGINŲ ARBA MOTERŲ į maisto mart. Kepyklos ir groserio skyriuose. Nuolat arba dalį laiko. 9700 So. Western Ave.

Koncertas Grant Parke

—v—

Šį vakarą Grant Parke, kaip ir kitais vakarais, bus duodamas atvirame ore koncertas. Programą pildys George Dasch Orchestra.

Visi kviečiami atsilankyti. Mokėti nereikia.

Šiuos programus per vasarą teikia Chicagos Muzikų Federacija, kooperuojant su Chicagos Parkų Distriktu.

—v—

Mirė Wendell Willkie Giminietė

—v—

Rushville miestely, Indiana valstijoje, staigiai mirė ponia Phil Wilk, 81 metų. Ji buvo Wendell Willkie žmonos motina.

HELP WANTED—FEMALE
Darbininkių Reikia

Punch Press OPERATORKŲ
Dienų arba naktų darbui. Daug viršlaikio, jeigu norėsite. Amžius nėra apribotas. Karinis darbas.
3600 W. POTOMAC.

TARNAITĖS Į ROOMING house. Northsidėj. Valandos 9 iki 4, 5½ dienos. Atsiliepkite asmeniškai. 530 OAKDALE.

PATYRUSIŲ BAND FINIŠERKŲ prie moteriškų sportų rubų. Aukščiausia šmotų darbo rata mokama. Pastovus darbas. Atsišaukite DORALL SPORTSWEAR, 105 So. Market St., 2 lubos.

OPERATORKŲ
Patyrusių prie rayon suknelių naktiniam darbui nuo 5:30 iki 11:30. Gera mokestis. Ben Dress Co., 302 So. Market St., kambarys 605.

REIKIA OPERATORKŲ
Patyrusiu prie siuvamų mašinų. Galės uždirbti 80c. į valanda. Pilną arba dalį laiko darbas. Mokėsime kol mokysitės. Nuolat darbas. Ne karinis darbas. Vieta užtikrinta po karo. Atsišaukite pasiruošę dirbti.
WIMBLEDON SHIRT CO.
Room 878. Merchandise Mart.

REIKIA VEITERKŲ, 8 valandos, 6 dienos į savaitę; sekmadienį nereikia dirbti. Gera mokestis. Tuoj atsišaukite UNIVERSAL RESTAURANT, 750 W. 31st St.

SALAD GIRL ir vegetable girl į privatiška kluba. 6 dienas. Sekmadieni nereikia dirbti. Gera mokestis. Uniformos ir valgis parupintas. Pamatykit Mr. Burkart, 10 North Dearborn. STAte 9474.

REIKIA ŠEIMININKĖS.
Patyrusios, savas didelis miegruimis. privati maudynė ir radio. Geri namai, maža šeima. Mokestis $15—$20 į savaitę. AMBassador 2246.

REIKIA SIUVĖJŲ
Patyrusių rankomis ir mašinų darbininkių, drapery ir slip cover departamente. Visiškai nereikalinga turėti patyrima šioje ypatingoje srityje. Mes jus išmokysime kol dirbsite. Atsišaukite į Employment Office, 3 floor. Marshall Field and Co. State ir Washington.

REIKIA JAUNOS šeimininkės. Pastovus darbas. Nėra skalbimo. Moteris gali buti su 1 vaiku. Busit pilna namų šeimininkė. W. A. Stevenson, Box 312, Walkerton, Ind.

—MERGINOS PROSINTOJOS prie kortenų ir drėpsu. August Schwartz, 109 W. Illinois.

MAŠINISTĖS dirbti shipping room. $24.00 i savaite. Transo Envelope Co., 3543 Kimball Ave.

TRIMMER SET UP MAN. turi žinoti Manville and Waterbury trimmers. Taipgi visokiam darbui mašinisto. Boss Bolt and Nut Co., 3403 W. 47th St.

REIKIA UPHOLSTERERS. Uniinė mokestis tuojaus pradedant. Laikas ir pusė už viršlaikį. 1936 SO. HALSTED ST.

REIKIA MERGINŲ IR MOTERŲ Lengvas dirbtuvės darbas. Atsišaukite 2120 WEST LAKE. 1732 N. KOLMAR.

REIKIA MOTERŲ
Siuti guzikus, snaps, prie suknelių rankų darbas. 5 dienos į savaitę, gera mokestis. Pastovus darbas. Malonios darbo sąlygos. Korach Bros. 913 W. Van Buren St.

TARNAIČIŲ SKALBYKLAI PAGELBININKIŲ. Patyrimas nebutinas, laikas ir pusė už viršlaikį. Gera mokestis, sekmadieniais nereikia dirbti. Chicago Athletic Association. 12 S. Michigan.

MOTERŲ PLOVĖJŲ.
Mes kaip tik turime dienų darba, kurio jums reikia. Employment, business offices, 5 dienų savaitė. Bendras valymo darbas. Langų nereikia plauti, gera mokestis. Malonios darbo sąlygos. Atsišaukit 9 W. Washington St., Room 301. Klauskite T. S. D.

REIKIA MOTERŲ 30—40 METŲ dirbti linen supply departamente. Patyrimas nebutinas. 3049 Calumet Ave., Mr. Gray.

—PAYRUSIŲ VEITERKŲ, ilgom ir trumpom valandom. VOGEL'S COFFEE SHOP. 501 N. Michigan.

SINGLE NEEDLE OPERATORKŲ Singer Power Machine, siuti moteriškus sporto drabužius ir vieno ir dviejų šmotų sukneles ir slacks. Aukščiausia mokestis už šmotų darba.
DORALL SPORTSWEAR
105 So. Market St. 2nd Floor

BENDRAS NAMŲ DARBAS. Paprastas virimas. Nėra skalbimo. Nedidelis moderniškas namas. Savas kambarys, maudynė ir radio. 12 metų vaikas. Nurodykit kokio mokesčio norite. 1415 Dean St., Highland Park, Ill.

HELP WANTED—MALE
Darbininkų Reikia

Reikia DARBININKŲ
KARINIO MAISTO PRAMONĖ

AUKŠČIAUSIA INDUSTRINĖ MOKESTIS.

Pradžiai mokestis 72½c. į valandą $1.08¾ po 8 valandų dienos darbo arba 40 valandų savaitę.
$1.45 į valandą, 7 darbo dieną savaitėje.
5c. valandai naktimis, bonus dabar mokamas.
Nereikia mokėti unijos mokesčio.
SENIORITETO TEISĖS.
GARANTUOTA DARBO SAVAITĖ.
Apmokamos atostogos po 1 metų tarnybos. Ligoninės išlaidos. Gyvybės ir ligoj apdrauda.
TINKAMA PRIEŽIURA
KARO BONŲ DOVANOS.
Šalia Stock Yard'ų.
GERA TRANSPORTACIJA.
AGAR PACKING AND PROVISION CORP.
4057 SO. UNION AVE.
ARBA EMPLOYMENT OFFICE, 1236 MILWAUKEE AVE.

FREIGHT HANDLERS
50 VYRŲ
Nuolat Darbas
Daug Viršlaikio.
PATYRIMAS NEBUTINAS
MERCHANT SHIPPING ASS'N.
1858 S. Western Ave.

Punch Press OPERATORIŲ
ARBA PAGELBININKŲ
AETNA BALL BEARING MANUFACTURING CO.,
4600 SCHUBERT.

REIKIA VYRŲ
BENDRAM DIRBTUVĖS DARBUI dirbtuvėje, kuri išdirba fibre shell containers. Turi parodyti gimimo metrikus ir samdos kvalifikacijas. Atsišaukite 9 val. ryto iki 4 popiet.
AMMUNITION CONTAINER CORP.
HARVEY, ILLINOIS.
Vienas blokas į rytus nuo I. C. geležkelio ir South Suburban Safeway busų linijos prie 155th St.

Medžio Darbininkų
cabinet makers, assemblers, pagelbininkų, sanders. Karinis darbas. Doetsch and Bauer, 1534 Altgeld.

MOULDERS, COREMAKERS, FAUNDRĖS DARBININKŲ
Sand Slinger ir Squeezer, patyrusių prie gray iron pageidaujama. International Moulders Union membership ir samdos certifikatas reikalingas.
LOVE BROTHERS Inc.
AURORA, ILLINOIS.

SHOE AND SLIPPER
Hand lasters, heelers, gera mokestis. Pilną arba dalį laiko. Geros darbo sąlygos. 1320 Blue Island Avenue.

Janitorių
Pagyvenusių žmonių, nuolat darbas, gera mokestis.
Twentieth Century Building,
40 So. Clinton St.
Matykite Mr. Blackwell.

TRUCK HELPER — unijinė mokestis. Butinoj industrijoj. 4866 Milwaukee—1800 N. St. Louis.

BUS BOYS
NUOLAT DARBAS
GERA MOKESTIS.
Geros darbo sąlygos.
Atsišaukit Timekeepers' Office.
EDGEWATER BEACH HOTEL
5349 SHERIDAN ROAD

Furnaso Mechanikų
Furnace re-set mechanikų.
SUBURBAN HEATING CO.,
819 S. 5th Ave. Maywood, Illinois
Phone MAYwood 9409.

SANDĖLIUI VYRŲ, — janitorių, nuolat darbas. Gera mokestis dabar ir po karo. Moser Paper Co., 621 Plymouth Court, arti Harrison.

SANDĖLIUI DARBININKŲ. Pastovus darbas. Daigger Co., 159 W. Kinzie St.

HELP WANTED—MALE
Darbininkų Reikia

VYRŲ
Karinis Darbas
Plieno Pramonėj
48 VALANDŲ SAVAITĖ
6 Dienų Darbo Šiftas
AUKŠTOS MOKESČIO RATOS
Progos progresuoti.
Atsineškit gimimo metrikus ir samdos certifikatą.
Neatsišaukite jeigu dabar dirbate karinį darbą.
Aplikacijas priimame nuo 9 ryto iki 4 popiet, kasdien ne sekmadienį
WISCONSIN STEEL WORKS
2701 EAST 106th STREET.
Vienas blokas į rytus nuo Torrence Avenue.

Platers
Platers pagelbininkų, taipgi bendram dirbtuvės darbui. Patyrimas nebutinas. Butinas karinis darbas. Keystone, 4329 W. Kinzie St.

REIKIA PATYRUSIO indų plovėjo. $30.00 į savaitę. 6 dienų savaitė. Maloni aplinka. Rex Restaurant, 5966 W. Chicago. Austin 8518

—CIRCULAR arba BAND SAW operatoriaus. Proga išmokti bakelite. 100% karinis darbas. Daug viršlaikio. Gera mokestis. Pastovus darbas. 3600 W. POTOMAC.

NAKTINIAM KLUBUI PORTERIO. Dienų darbas. Inteligentiško, patikimo: turi turėti paliudymus. Gera mokestis. Proga išmokti bartenderystės. 1555 Howard St. Šaukite Ambassador 9050, dėl pasimatymo. Klausk Mr. Terman.

AUTO MECHANIKO
Mes turime gerą darba geram mechanikui. Woodbury Bros., 4926 W. Madison St.

BODY AND FENDER MAN
Mes turime gerą darbą geram žmogui. Woodbury Bros., 4926 West Madison St.

—LANGŲ PLOVĖJO
Gera mokestis. 8 valandos į diena. 5 dienos į savaitę. Room 948. 222 West Adams St.

REIKIA JANITORIŲ
Naktimis. 8 valandos, 48 valandu savaitė. 6 naktys i savaite. $125.00 pradžiai. Room 948, 222 W. Adams Street.

—VYRO ARBA VAIKINO. Stiprių, kaipo pagelbininkų prie maisto krautuvės ir trokų. 9700 South Western Ave.

—SHEET METAL darbininko arba pagelbininku. Patyrusio prie lataku darbo. Furnace Repairing, 4978 Milwaukee Ave. PALasade 1634.

REIKIA VAIKINU—17 metų senumo. 1315 W. Congress, 17 aukšt.

TIRE SERVICE MAN
Butinoj industrijoj. Gera mokestis. Atsišaukite 752 North Ogden Ave., SEEley 1833.

—VIRTUVĖI VYRO į restaurantą. Patyrusio. Gera mokestis. Olsens Restaurant. 6339 S. Central Ave. PORtsmouth 9855.

Oregon
REIKALINGAS SIUVĖJAS
Turintis patvrimo prie bendro darbo. Gera mokestis ir ideališkos aplinkybės gyvenimo skirtume. Dėl informaciju rašykite: P. Galskis, 1636 N. E. Portland Blvd., Portland, 11 Oregon.

REIKIA JANITORIŲ
Pastovus dienų darbas. Kreipkitės prie Building Superintendent. Kambarys 1206, Marshall Field Annex Building. 25 E. Washington St.

BILE AMŽIAUS VYRŲ
Patyrimas nebutinas. 100% karinis darbas. Gera mokestis, nuolat darbas. 1846 Kilbourn Ave.

—FURNITURE RUBBERS. Zangerle and Peterson, 2164 Clybourn Avenue.

—PORTERIO BENDRAM darbui. Dress shop. Nuolat. Gyvenimui kambariai. Atsišaukite 9—5. 114 E. Oak St.

GERA MOKESTIS VYRAMS, dirbantiems lauke southwest side. Patyrimo neraukalaujame. Pašaukite Croker tarpe 10:00 A. M. iki 4:00 P. M. tiktai. Tel. LAFayette 8100.

REIKIA VYRŲ
Shear operatorių, $1.00 į valandą. Jardo pagelbininkų 85c. į valandą. Laikas ir pusė už viršlaikį. 100% karinis darbas. Geras pokarinis prospektas.
JERNBERG FORGING CO.
½ bloko į žiemius nuo Root Street prie Shields.

DIRBTUVEI REIKIA VYRŲ. Karinis darbas! 44 valands į savaitę. 2029 SO. HALSTED ST.

HELP WANTED—MALE
Darbininkų Reikia

REIKIA DARBININKŲ
75c. į valandą, 48 valandų savaitė. Laikas ir pusė už virš 40 valandų darbo. Pastovus darbas dabar ir po karo. Geros darbo sąlygos.
HOYNE INDUSTRIAL SALVAGE COMPANY,
2501 SO. HOYNE AVE.

REIKIA VYRŲ
17 iki 60 metų.
Lengvas dirbtuvės darbas.
Laikas ir pusė už virš 40 valandų.
Atsišaukite adresu
2120 WEST LAKE ST. ir
1732 N. KOLMAR.

Yard Foreman
Pilnai patyrusio prie retail lumber. Mill work ir statybos materiolas. Prižiūrėti atvežimą ir išvežimą, trokų iškrovima ir priimai kostumerius cash sales. Pastovus darbas. Gera mokestis.
GEE LUMBER and COAL CO.,
6453 N. Ridge Ave. Ridge Branch.

LENGVAS DIRBTUVĖS DARBAS. 65c. į valandą pradžiai. Patyrimas nebutinas. B. & H. Novelty Co., 1349 Milwaukee Ave.

—JANITORIŲ, lengvas pastovus naktų darbas. Artimoj northsidėj ofisuose. Nuolat. National Boulevard Bank, 400 N. Michigan Ave.

REIKIA VYRŲ AR BERNIUKŲ į shipping room. Geri darbai, gera mokestis. Rosin Hat Co., 65 East South Water.

BODY AND FENDER MAN.
Patyrusio. Gera mokestis.
4912 N. Clark. LONgbeach 7771.

HELP WANTED—MALE-FEMALE
Reikia Darbininkų-Darbininkių

—GERŲ RANKOVIŲ siuvėjų special orders vyriški kautai. gera mokestis, nuolat darbas. Chicago-Aurora Tailoring Co., Inc. 211 No. River St., Aurora, Ill. Phone Aurora 4933.

FINANCE AND LOANS
Finansai ir Paskolos

PASKOLINSIU PINIGUS ant pirmo morgičiaus už maža nuošimtį. Rašykite Box 2740, 1739 So. Halsted St.

FURNITURE-FIXTURE-WANTED
Rakandų ir Įtaisų Reikia

REIKALINGAS GESO ir anglių kombinaciios pečius. Telefonas CANAL 1785.

MISCELLANEOUS WANTED
Ivairus Pareikalavimai

PIRKSIU VARTOTA siuvamą mašiną, radio, elektrikinį refrigeratoriu (aisbaksi), vacuum cleaner. REPublic 1493.

AUTOS—TRUCKS WANTED
Automobilių ir Trokų Reikia

REIKALINGAS AUTOMOBILIS, ne senesnis 1931 metų iki 1941; nėra skirtumo išdirbystė. Turi but žema kaina. Kas turite ant pardavimo, pašaukite VIRginia 2757.

REAL ESTATE—FOR SALE
Namai Žemė—Pardavimui

MODERNIŠKA COTTAGE pardavimui, 6 kambariai ir beismentas. Dėl informacijų šaukite GROvehill 2087.

TURI GREIT PARDUOTI
2 aukštų murinį namą, pečium šildomą, stikliniai porčiai, 6 ir 5 kambariai. 2 garų garažas. Arti prie mokyklų ir bažnyčių. 3611 So. Leavitt St. GROvehill 1281.

GERAI PASTATYTAS MURINIS, 9 kambarių, pajamų namas. Akmens fundamentas. Tile stogas. Uždaryti porčiai. Karštu vandeniu šildomas; 2 maudynės; garažas; arti bažnyčios, mokyklos. 6214 South Paulina.

FARMS FOR SALE
Ukiai Pardavimui

Wisconsin
Parsiduoda Du Ukiai
—vienas 160 akrų su tekančiu upeliuku per ganyklą; antras ukis 151 akrų; abu su gerais budinkais, su geru mišku ukiai. Viena mylia nuo Wisconsin River ir tik 7 mylios į miestą.
Anthony Jocikas
Route No. 4,
WISCONSIN DELLS, WIS.

80 AKRŲ FARMA PARDAVIMUI, 6 kambarių moderniškas namas, gesas, elektrika, vanduo viduj, ant Dixie Highway, gera žemė, bėgantis vanduo per ukį, 8 mylios į pietus nuo Momence. Prieinama kaina. Parduodam iš priežasties nesveikatos. Dėl informacijų šaukite LAFayette 3255, BRUNO PETKUS.

REMKITE TUOS, KURIE GARSINASI "NAUJIENOSE"