The First and Greatest Lithuanian Daily in America
NAUJIENOS
THE LITHUANIAN DAILY NEWS
PUBLISHED BY THE LITHUANIAN NEWS PUB. CO., INC.
1739 South Halsted Street, Chicago, Illinois
Phone CANal 8500
Pirmas ir Didžiausias Lietuvių Dienraštis Amerikoje

NAUJIENOS
THE LITHUANIAN DAILY NEWS
Entered as second-class matter March 7, 1914 at the Post Office at Chicago, Ill., under the Act of March 3, 1879

The First and Greatest Lithuanian Daily in America
NAUJIENOS
THE LITHUANIAN DAILY NEWS
PUBLISHED BY THE LITHUANIAN NEWS PUB. CO., INC.
1739 South Halsted Street, Chicago, Illinois
Phone CANal 8500
Pirmas ir Didžiausias Lietuvių Dienraštis Amerikoje

VOL XXX | Kaina 3c | Chicago, Ill., Ketvirtadienis, Rugpiučio-August 5 d., 1943 | No. 183

RUSAI ATSIEME ORIOL

VOKIEČIAI PRISIPAŽĮSTA, KAD JIE APLEIDŽIA ORIOL

250,000 vokiečių bando pasprukti iš spąstų

LONDONAS, rugp. 5. — Vokiečių DNB žinių agentura per radiją paskelbė, jog nacių armija apleidžia Oriol miesto "likučius".

Raudonoji Armija įsiveržė į Oriol miestą, kurį vokiečiai savo rankose išlaikė 22 mėnesius. Gatvėse eina smarkus mušiai. Vokiečiai stengiasi kiek galima ilgiau rusus sulaikyti, kad galėtų savo armiją iš pavojaus ištraukti. Koridorius, kuriuo vokiečiai stengiasi savo armiją ištraukti, labai susiaurėjo.

Oriol srityje, kaip apskaičiuojama, vokiečiai turi 250,000 kareivių.

Pranešimai skelbia, kad rusai pradėjo ofensyvą Belgorodo ir Kursko srityse.

ITALIJAI NEBUVO SIULOMOS TAIKOS SĄLYGOS

Anthony Eden pareiškė parlamentui, kad Italijai jokių taikos sąlygų nebuvo pasiulyta.

LONDONAS, rugp. 4 d. — Parlamente kilo klausimas ryšium su gen. Eisenhowero per radiją pasakyta kalba, kurioje jis pabrėžė, jog Italija gali turėti "garbingas taikos sąlygas".

Kai kurie parlamento nariai suprato, jog Italijai faktiškai buvo pasiulytos "garbingos taikos sąlygos", ir jie norėjo daugiau tuo reikalu informacijų.

Į klausimą atsakė Anthony Eden, užsienių reikalų sekretorius. Jis griežtai nuneigė skleidžiamus gandus, kad busią sąjungininkai jau pasiulę Italijai taikos sąlygas. Iš sąjungininkų pusės, pareiškė jis, jokio pasiulymo nebuvo. Apie taikos sąlygas su Italija bus galima kalbėti tik tada, kai ji besąlyginiai pasiduos ir paves savo bazes kovai su naciais. Kol ji to nedarys, tai su ja jokios kalbos apie taiką negalės buti, — ji bus be pasigailėjimo bombarduojama, kol pagaliau bus priversta rankas iškelti.

Gen. Eisenhower, pareiškė Eden, kalbėjo irgi tik apie besąlyginį pasidavimą, nes nuo to priklausys ir "garbingos taikos sąlygos".

Taigi, Anthony Edeno kalba išsklaidė tuos gandus, kuriuos pasišovė platinti naciai, paskelbdami net septynis taikos punktus, kuriuos busią Prezidentas Rooseveltas suformavęs.

Italijos kariuomenė apleidžia Graikiją

ISTANBUL, rugp. 4 d. — Italijos kariuomenė pradeda apleisti Graikiją ir vyksta į Albaniją. Stebėtojai mano, kad netrukus italų kariuomenė visiškai bus iš Graikijos ištraukta.

Italų kariuomenė koncentruojama Albanijoje tam, kad ją paskui butų galima išvežti į Italiją.

Pranešama taip pat, kad italai yra traukiami iš Jugoslavijos.

Italija kariausianti

MANDRIDAS, rugp. 4 d. — Atvykstą čia italai sako, jog maršalas Pietro Badoglio įsteigęs griežčiausią militarinę diktaturą. Jei po Mussolinio režimo susmukimo atrodė, jog demonstracijos ir kylančios riaušės privers naująją valdžią besąlyginiai sąjungininkams pasiduoti, tai dabar to pasakyti nebegalima. Badoglio valdžia sustiprėjusi ir griežtomis priemonėmis atsteigusi tvarką.

Nors žmonės taikos ir labai geidžią, vienok, sako tie italai, maršalas Badoglio griežtai priešinasi besąlyginiam pasidavimui. Tokiu budu karas su Italija eis ir toliau. Kaip ilgai Italija pajėgs priešintis, tai, žinoma, kitas klausimas.

—v—

Romą atakavo 521 bombonešis

WASHINGTON, rugp. 4. — Karo departamentas paskelbė, kad liepos 19 d. dienos metu Romą atakavo 521 lėktuvas ir bombonešis. Atakoje dalyvavo 272 sunkieji bombonešiai ir 249 vidutiniško didumo. Jie numetė 1,101 toną bombų. Visi bombonešiai buvo Amerikos.

VOKIEČIAI BĖGA IŠ ITALIJOS

BERNAS, Šveicarija, rugp. 4. — Sakoma, ką pasėsi, tą ir piausi. To posakio teisingumą vokiečiai jau pradeda ant savo kailio jausti. Ir tai yra tik pradžia.

Italijoje priskaitoma 20,000 civilių vokiečių. Iš savo konsulų jie gavo paraginimą, kad kaip galima greičiau Italijos teritoriją apleistų.

Tas paraginimas daromas ne taip tik sau, o dėl to, kad neapykanta prieš vokiečius Italijoje didėja kas valandą. Milane ir kai kuriuose kituose miestuose vokiečiai bijosi ir gatvėje pasirodyti, nes italai juos tuoj apstumdo.

Neapolyje pradėjo "prapulti" vokiečių kareiviai. Spėjama, kad juos kidnepino italai ir laiko kaipo įkaitus.

NAUJIENŲ-ACME Telephoto

Britų 8-toji armija atakuoja geležinkelio stotį Sicilijoje.

Italijos laivynas esąs bejėgis

—v—

WASHINGTON, rugp. 4 d. — Laivyno rateliuose vyrauja įsitikinimas, jog italų laivynas faktiškai yra bejėgis. Jeigu jis bandytų priešintis, tai sąjungininkai lengvai su juo apsidirbtų.

Tam laivynui tėra tik dvi išeities, — arba jis turės pasiduoti, arba bus sunaikintas.

Keliais atvejais italų laivynas buvo skaudžiai anglų apdaužytas, tad jo kovingumas dabartiniu laiku yra visai menkas.

—v—

Italai reikalauja, kad karalius ir Badoglio rezignuotų

—v—

LONDONAS, rugp. 4. — Iš Šveicarijos čia gauta žinia, kad Milane, Turine ir kituose miestuose prasidėjęs bruzdėjimas. Nežiurint represijų, minios žmonių demonstravusios gatvėmis ir reikalavusios, kad karalius abdikuotų ir maršalo Badoglio valdžia rezignuotų.

Visur demonstrantai reikalavę taikos.

Sakoma, kad kareiviai su kardais išskirstė dokų darbininkus, kurių demonstracija buvo nukreipta prieš Badoglio valdžią. Susirėmime su kareiviais buvę sužeista apie 100 žmonių.

—v—

Sicilijos invazija buvo vadovaujama iš Maltos

—v—

ŠIAURINĖ AFRIKA, rugp. 4. — Dabar paaiškėjo, kad gen. Dwight D. Eeisenhower ir jo štabas Sicilijos invazijai vadovavo iš Maltos, labiausiai bombarduojamos salos.

Apskaičiuojama, kad naciai ir italai Maltą bombardavo 2,000 kartų. Tačiau Malta įstengė atsilaikyti ir dabar pasidarė labai svarbi bazė karo veiksmams Viduržemių juros srityje.

—v—

LONDONAS, rugp. 4. — Sekmadienį, rugp. 1 d., Sicilijoje liko užmuštas pulkininkas Karnap, Herman Goeringo divizijos vadas.

Nustatys kainas vartotiems automobiliams

—v—

WASHINGTON, rugp. 4. — Kainų administracijos ofisas netrukus rengiasi, kaip sakoma, uždėti "lubas" vartotiems automobiliams. Vadinasi, bus nustatytos kainos, kurių turės laikytis automobilių pardavėjai.

—v—

Laukiama Burmos ofensyvo

—v—

WASHINGTON, rugp. 4 d. — Militariniuose rateliuose kalbama, jog Pacifiko ofensyvas prasidės maždaug tuo pačiu laiku, kaip ir Burmos puolimas. Burma faktiškai yra laikoma raktu į Japoniją.

Burmos atkariavimas atidarys kelią į Kiniją, iš kur bus galima pradėti ofensyvas prieš Japoniją. Burma taip pat yra reikalinga kaipo bazė puolimui Malajų ir Olandų Rytų Indijos.

—v—

Vilniuje naciai šaudo belaisvius

—v—

Antradieniais ir ketvirtadieniais sušaudo po 60 belaisvių

—v—

LONDONAS, rugp. 2 (ONA). — Lenkų telegrafo agentura praneša. kad 120 belaisvių iš Vilniaus srities yra sušaudomi kas savaitę. Vieta, kur naciai šaudo belaisvius, yra žinoma kaipo Ponary. Belaisviai esą šaudomi du sykius per savaitę, — antradieniais ir ketvirtadieniais. Tomis dienomis sušaudoma po 60.

—v—

LOS ANGELES, rugp. 4 d. — Vietos laikraštis skelbia, jog Pacifiko lėktuvų gaminimo įmonių darbininkams liko paskelbtas "moratoriumas" nuo drafto.

"Moratoriumas" reiškia paliuosavimą. Tokiu budu visi sakytų įmonių darbininkai paliuosuojami nuo drafto. Paliuosuojami jie iki spalių 1 d.

—v—

ORAS

Vėsus.

Saulė teka — 5:48; leidžiasi — 8:06.

Argentinos laivai vėl plauks į New Yorką

—v—

BUENOS AIRES, rugp. 4 d. — Argentinos laivai vėl plauks į New Yorką, nežiurint to, kad Vokietija Amerikos pakraščius paskelbė karo zona.

Kai prasidėjo karas ir Atlantiko pakraščiuose ėmė siausti nacių submarinai, tai Argentinos valdžia uždraudė savo laivams į Ameriką plaukti.

Nacių submarinai liko pusėtinai suvaldyti, todėl, matyti, ir Argentinos valdžia leido savo laivams plaukti į New Yorką.

—v—

Lenkų taryba pasisakė už demokratinius rinkimus

—v—

LONDONAS, rugp. 2 (ONA). — Lenkijos nacionalė taryba, kuri atstoja seimą, pasisakė už tai, kad po Lenkijos išlaisvinimo tuoj turės įvykti demokratiški rinkimai. Rezoliucija tuo klausimu buvo vienbalsiai priimta. Taryba pasisakė taip pat už tai, kad po išsilaisvinimo iš vokiečių, butų nauja konstitucija priimta.

Taryba užgyrė premjero Mikolajczyko nusistatymą tęsti savo pirmtakuno gen. Sikorskio politiką.

—v—

Georgia valstijoje numažinamas balsavimo amžius

—v—

ATLANTA, rugp. 4 d. — Georgia valstijos piliečiams buvo pasiulytas užgirti konstitucijos amendmentas, kuris siekiasi pakeisti balsavimo amžių, butent, nuo 21 į 18 metų. Vadinasi, tas amendmentas siulo pripažinti balsavimo teisę visiems tiems piliečiams, kurie susilaukė 18 metų amžiaus.

Nors balsai dar nėra suskaityti, vienok atrodo, jog tas amendmentas bus priimtas. Amendmento šalininkai, kaip atrodo, surinks maždaug tris kartus tiek balsų, kaip jų jo oponentai.

Už amendmento priėmimą labai stojo gubernatorius Ellis Arnall, kuris, palyginti, yra dar tik jaunuolis.

VOKIEČIAMS ATKIRTO PASITRAUKIMO KELIĄ SICILIJOJE

Amerikos karo laivai bombarduoja vokiečių pozicijas ir patroliuoja Messiną

ŠIAURINĖ AFRIKA, rugp. 4 d. — Kaip atrodo, vokiečių armijai Sicilijoje netrukus teks pasiduoti arba žuti. Kitokios išeities nebėra. Jei vokiečiai dar galėjo tikėtis pasprukti per Messiną, kurią nuo Italijos teritorijos skiria tik keturių mylių vandens juosta, tai dabar toji viltis dingo. Dalykas toks, kad Amerikos karo laivai be paliovos bombarduoja įsitvirtinimus prie Messina bei dieną ir naktį patroliuoja tą siaurą vandens juostą, kuri skiria Sicilija nuo pačios Italijos.

Tokiu budu pasitraukimo kelias liko atkirstas. Netrukus visa vokiečių armija bus prispirta prie juros ir turės pasiduoti, nes kitaip ji bus visiškai sunaikinta.

Už pagavimą vokiečių į spąstus kreditas atiduodamas generolui Alexander, kuris vadovauja karo veiksmams Sicilijoje. Jo planas buvo išprovokuoti vokiečius, kad jie beveik visas savo jėgas atkreiptų prieš britų 8-ją armiją. Kai vokiečiai susikibo su britais, tai jie, kaip sakoma, negalėjo nei bėgti, nei rėkti. Pasitraukdami iš įsistiprinimų, jie butų susilaukę tikros katastrofos, nes britų 8-ji armija butų juos sutriuškinusi.

Kai vokiečiai buvo "prirakinti" Catania srityje, tai gen. Alexander metė amerikiečių 7-ją armiją į didelį ofensyvą. Nors vokiečiai desperatiškai priešinosi, bet prieš amerikiečius jie atsilaikyti nepajėgė. Tuo tarpu pasiųsti sustiprinimų iš Catania fronto jie negalėjo, juo labiau, kad spaudimas ten dar labiau padidėjo, kai prie anglų prisidėjo kanadiečiai.

Dabar susidarė tokia padėtis, kad amerikiečiai nesulaikomai žygiuoja Messinos link. Kai jie tą miestą paims, tai vokiečiai bus suvaryti į "kišenę" ir bus priversti pasiduoti.

250,000 VOKIEČIŲ TRAUKIASI IŠ ORIOLO

MASKVA, rugp. 4 d. — Iš čia pranešama, kad 250,000 vokiečių armija pradėjusi generalinį pasitraukimą iš Oriol srities.

Vokiečiai, esą, desperatiškai kovoja, kad galėtų palaikyti atidarą koridorių, kuriuo jie dar gali pasitraukti.

Dalykas tokis, kad Oriol srityje vokiečiai liko iš trijų pusių apsiausti. Du rusų armijos atakuojantys sparnai pradėjo vis labiau ir labiau vienas prie kito artėti. O tai reiškia, jog vokiečiams susidarė rimtas pavojus, kad jie bus į kilpą pagauti ir iš visų pusių apsiausti. Štai kodėl dabar jie ir bando pasitraukti.

Jei vokiečiai pasitrauks iš Oriolo, tai jie priversti bus visą savo frontą reorganizuoti ir išlyginti.

10,166 australiečiai japonų nelaisvėje

—v—

SYDNEY, Australija, rugp. 4 d. — Tarptautinis Raudonasis Kryžius, kurio buveinė yra Šveicarijoje, iš japonų militarinės vadovybės patyrė, jog japonų nelaisvėje randasi 10,166 Australijos kareivių ir karininkų.

—v—

Didelis potvynis Indijoje

—v—

Žuvo 2,000 žmonių

—v—

BOMBAY, rugp. 4 d. — Vanduo apsėmė Vijainagar miestą ir šešis kaimus Rajputano distrikte. Apskaičiuojama, kad potvynio metu žuvo apie 2,000 žmonių.

Pasiuntinių pasitarimas Turkijoje

—v—

ISTANBUL, Turkija, rugp. 4. — Turkų užsienių reikalų ministras Menemencioglu turėjo pasitarimą su Šveicarijos, Ispanijos ir Portugalijos pasiuntiniais. Po to jis tuoj turėjo pasimatymą su Italijos atstovu.

—v—

Žuvo 7 kareiviai traukinių kolizijoje

—v—

SEATTLE, Wash., rugp. 4 d. — Prie Wardeno, kuris randasi Washingtono valstijos viduryje, įvyko dviejų traukinių susidurimas. Nelaimėje žuvo 7 kareiviai, o dvylika liko sužeisti.

Vėliausios Naujienos

— Vokiečiai Sicilijoje apsupami prie Etna kalno. Amerikonai randasi nuo Messinos tik 55 mylių atstume. Netrukus visi keliai bus atkirsti ir vokiečiai turės pasiduoti arba žuti.

— Maršalo Badoglio kabinetas liko sušauktas nepaprastam posėdžiui. Neramumai ir taikos reikalavimas nepasiliauja.

— Numatoma, kad kitą mėnesį bus pakeista gazolino kuponų vertė. Vidurvakarinėse valstijose automobilistai mažiau begaus gazolino.

— Amerikos politika Argentinos atžvilgiu busianti mažiau palanki, negu iki šiol. Kadangi Argentina vis flirtuoja su Ašies partneriais, tai Amerika su ja stengsis kiek galima mažiau reikalų beturėti.

M. ILJINAS

NAUJŲ AUGALŲ IR GYVULIŲ KURIMAS

(Tęsinys)

Kaip pasibaigė istorija apie atkaklią bulvę iš Peru ir Čili?

Amerikinė bulvė nepanorėjo pas mus augti dėlto, kad pavasario diena šiaurėj pasirodė jai perdaug ilga.

Bet bulvės istorija tuo nepasibaigė.

Norėdami ją išgelbėti, nutarė sutrumpinti dieną. Sutrumpinti dieną darže galima labai lengvu budu. Išilgai ežių pratiesia bėgius. Ant bėgių stato namukus ant ratų. Kada prireikia padaryti naktį, tai namukus užveža ant ežių. Kada reikia padaryti dieną, namukus nustumia nuo ežių.

Trumpa diena padėjo bulvei. "Fotoperijodiškas namukas" suteikė jai galimybės ir ties Leningradu gyventi tokiu pat gyvenimo budu, kaip ir tolimoje Čili ar Peru.

Tokiu pat budu sutrumpinama diena ir kitiems "pietiečiams" augalams, kuriems reikia trumpos dienos.

Bet yra ir tokių augalų, kuriems dieną reikia ne trumpinti, bet ilginti. Pailginti dieną sunkiau, negu sutrumpinti: čia jau reikia saulės šviesą pakeisti ne bet kokia paprasta šviesa, o tolygia, lygiaverte šviesa. Bet ir tatai jau pasiekta. Jau yra tokių lempų, kurios leidžia šviesą, artimą saulės šviesai.

Laukų atnaujinimas

Dar niekad žemėj nebuvo sąmoningo, planingo augalų kurimo ir jų apgyvendinimo. Žemdirbystės augalų išskirstymas ėjo tokiais pat keliais, kaip ir žmonijos kilnojimasis iš vietos vieton.

O žmonija kilnojosi po žemynus be jokio plano. Vieni žemynai kimštinai prikimšti žmonių, net ir su kaupu. Kiti tušti. Pusė visos žmonijos net dar ir šiandien dusta, tirštai susigrudusi senojoj savo tėvynėj, Pietų Azijoj. Tuo tarpu, kai Pietų Amerikoj ir Afrikoj tuščios tebestovi derlingos žemės.

Musų planetos atogrąžų šalyse yra didėliausi plotai, kur yra pakankamai šilimos ir drėgmės, — milžiniški šiltadaržiai po atviru dangumi. Bet tuose šiltadaržiuose dar nebuvo sodininko, tie šiltadaržiai aklinai priaugę laukinių augalų.

Per tukstančius metų žmonės pasisavino, užvaldė tiktai penkioliktąją sauszemio dalį.

Bet ir toj pasisavintoj žemės daly augalų parinkimas vyko be jokio plano: sėdavo vieną, o užaugdavo kas kita. Iš daugelio tukstančių augalų buvo pasirinktas tik nedaugelis ir net ne patys gerieji.

Maža žemėj daržovių, mažai vaisių. Svarbiausis milijonų žmonių maistas — duona, bet ir duonos neužtenka. Pasaulis dar reikalingas sistematingo organizuoto kurybos darbo.

Prieš mus dar stovi didžiulis darbas.

Šiaurėj perdaug yra vandens. Reikia nusausinti, išdžiovinti balos. Pietuose vandens permažai. Reikia apdrėkinti dykumas ir stepes.

Reikia prisodinti miškų pietryčiuose — miškais užkirsti kelią sausvėjams. Reikia išarti ir užsėti žemes, kurios dar tebėra tuščios. Reikia pastumėti žemdirbystę labiau į šiaurę, kad šiaurė galėtų pati save išmaitinti.

(GALAS)

Atostogos — iš Wisconsino Indiana valstijon

Dvi savaitės atostogų tarpe senų pažįstamų, kaip dvi dienos gražiame Rhinelandery. Tarp girių ir ežerų gaivinantis klimatas. O jau tų žmonių vaišingumas ir malonumas, tai gyvenk ir norėk. Antrą kartą čia lankiaus, ir kiekvieną kartą turėjau malonumo.

Kas turi nesmagumų su šienlige; hay fever, čia atvažiavęs nieko nejaučia. Ir čia suvažiuoja ne tik paprasti piliečiai, bet ir profesionalai. Štai praėjusį penktadienį vakare, einant stotin iš pp. Sharkų viešbučio, pasitikom bestovintį Dr-ą Yušką. Sako, tik atvažiavęs.

Ir koks buvo malonumas sutikti senus pažįstamus: Šarkus, Česną, M. Yską ir kitus. Tikiu, daktaras bus šiltai priimtas, pavaišintas ir atsakančiai pasilsės.

Apylinkėje skanus šaltinių vanduo ir švarus ežerai maudytis, naktys vėsios poilsiui— tai ko daugiau reikia.

Prie progos, pagavęs laiko, parašysiu plačiau apie tą gražių Rhinelanderį ir musų tautiečius biznierius. Šią savaitę dar atostogauju Indiana valstijos smiltynuose. Busiu ramus.

Bet mintis vis sukasi, kaip pasiseks šaukiama Pittsburghe konferencija. Prašau visus sparčiau rengtis. Su pradžia šio mėnesio šaukiami susirinkimai draugijų, klubų. Kiekviena organizacija turėtų prisidėti prie konferencijos — jeigu jau ne delegatais, tai bent auka. Tai yra tautos reikalas. Ir svarbus reikalas. Taigi visi turi prie konferencijos prisidėti. —*D.*

$5,000 Už Nurodymą Piktadario

Anksti praėjusio šeštadienio rytą piktadarys užpuolė p-lę Phyllis Blair 23 metų, kuri gyveno adresu 4937 No. Hoyne avenue. Jis plyta sunkiai sumušė merginą, kai ji grįžo namo iš karo įmonės, kurioje dirbo.

Mergina mirė. Dabar Republic Drill & Tool Co. vice-prezidentas H. A. Brogan pasiulė $5,000 tam asmeniui ar asmenims, kurie suteiks informacijų, kad butų galima piktadarį pagauti. Mirusi mergina, mat, dirbo Republic Drill & Tool kompanijai.

Pranašauja Žemesnes Taksų Kvotas Chicagoje

Chicago Civic Federation praėjusį antradienį, rugpiučio 3 dieną, paskelbė apskaičiavimą 1943 metų taksų kvotų miestui. Jie, tie taksai, reikės mokėti 1944 metais.

Civic Federacijos apskaičiavimas sako, kad ateinančiais metais taksų veikiausia reikės mokėti po $10.25 už kiekvieną šimtą dolerių taksams įkainuotos nuosavybės. Jeigu taksų agentijos nustatys tokią kvotą, tai reikš, kad ji bus 17 nuošimčių žemesnė už šių metų kvotą, kuri buvo nustatyta 1942 metų taksams.

Biznieriams, atidedantiems tam tikrą sumą pinigų taksams sumokėti, Civic Federation pataria taupinti nuo $10.35 iki $10.40 kiekvienam įkainuotos taksams savasties šimtui dolerių. Toks apdairus taupymas busiąs saugesnis.

Pasak Chicago Civic Federation, Chicaga mokanti labai aukštus taksus. Tik Bostono taksai (tarp didžiųjų Amerikos miestų) pralenkia Chicagos taksus. Civic Federation raportas nurodo taipgi, kad 1933 metais, reiškia prieš dešimt metų, taksų kvota Chicagoje buvo $6.59 už šimtą dolerių įkainuotos savasties. Ateinančius metus teks mokėti jau apie $10.25. Taigi į dešimt metų taksų kvota Chicagoje pakilo aukštyn 60.5 nuošimčių, sako raportas.

Lauks Įsakymo Iš Washingtono Verbavimui Tėvų

Šiomis dienomis War Manpower Komisijos pirmininkas, Paul V. McNutt, paskelbė, jogei drafto tarybos yra įgaliojamos imti kariuomenėn nuo spalio 1 dienos tėvus, turinčius vaikus. Bet antradienį, rugpiučio 3 d., pulkininkas Paul G Armstrong (Illinois Selective Service direktorius) paaiškino, kad drafto tarybos Illinois valstijoje nedarys perklasifikavimo tėvų, esančių klasėje 3-A. kol negaus oficialaus Washingtono leidimo tai daryti.

Chicagos srities kariuomenėn, Sixth Service Command, vyriausioji buveinė praneša, jogei rugpiučio ir rugsėjo mėnesiais šioje srity teks paimti ginkluotoms jėgoms 45,338 vyrus. Iš to skaičiaus bus paimti 24,424 vyrai rugpiučio, o kiti rugsėjo mėnesį.

Dalykai Geriau Atrodo, Sako Halifax

Grįždamas iš Pacifiko pakrašių į Washingtoną, Chicagoje trumpam laikui praėjusį antradienį buvo sustojęs Britanijos ambasadorius J. Valstijoms, viskontas Halifax. Su juo kartu vyko jo žmona ir jųdviejų jaunausias sunus, leitenantas Richard Wood, kuris prarado abi kojas mušiuose šiaurės Afrikoje.

Halifax pareiškė, kad Italijos žmonės ir Badoglio valdžia turi greitai nuspręsti, ar jie nori taikos, ar nori, kad jų šalį nuteriotų Jungtinių Tautų bombos.

Prezidentas Rooseveltas ir premjeras Churchill nurodė italams, ką jie turi daryti — butent pasiduoti. Jeigu italai nepasiduos, tai, sako Halifax, musų užduotis yra aiški: mes turime kirsti smugius.

Ambasadorius Halifax pareiškė, kad dalykai dabar atrodo geresni taip Rytuose, taip Vakaruose.

Mėsos Ištekliai Padaugėjo 18 Nuošimčių

Praėjusią savaitę, kuri pasibaigė liepos 31 dieną, visose šalies skerdyklose, kurias patikrina federalinės valdžios inspektoriai, mėsos buvo paruošta 325,000,000 svarų. Tas kiekis buvo 6,000,000 svarų daugiau, palyginus su pirmesne savaite. Jis buvo taipgi 18 nuošimčių didesnis, palyginus 1942 metų ta pačia savaite.

Jautienos praėjusią savaitę paruošta 111,000,000 svarų, kiaulienos paruošta 186,000,000, telėtinos 9,000,000 svarų, avienos 19,000,000 svarų.

Dar Penkių Gasolino Stočių Laisniai Suspenduoti Laikinai

Kainų Administracijos Ofiso Chicagoje ir apylinkėje administratorius, Michael F. Mulcahy, praneša, kad 57 gasolino stočių savininkams yra iškelti kaltinimai. Jie iškelti pasėkoje tyrinėjimo juodosios gasolino rinkos. Kaltinimai dabar nagrinėjami.

Tuo gi tarpu dar penkioms gasolino stotims buvo suspenduoti laisniai trumpesniam ar ilgesniam laikui (daugumai kelioms dienoms). Tos penkios stotys yra: John Ciczek, 255 W. Garfield blvd.; Louis B. Nieland, 6055 Northwest Highway; P. L. Johnston, 3757 N. Ashland avenue, Harry Levy, 1700 Milwaukee avenue, ir Robert Stenehooker, 956 No. Cicero avenue.

Airiai Rinko Iškilmėm Karalaitę

Harms Parke, adresu 3207 N. Western avenue, yra rengiamos rugpiučio 15 dieną airių iškilmės. Tą dieną bus pagerbti airių kilmės Amerikos didvyriai. Trečiadienį, rugpiučio 4 d., buvo renkama iškilmėms karalaitė. Kandidačių šiai garbei buvo net 112.

ENGLISH COLUMN

Keistutis Chorus Melodies

Seen at the bowling alley last Thursday was the entire Keistutis Chorus. Strikes, spares, down the alley. That's the way some of the results of a throw summed up to, and from the cheering and yelling that was heard above the clatter of the pins, you could readily foresee all had a good time.

Yes, I'm sure they had a good time for Kay was seen falling to the floor with the ball, picked herself up and went on with her throw as if nothing happened.

Virginia's cousin Gertrude followed in Kay's footsteps but she beat Kay's record by claiming two flops to her score. I'm wondering whether these girls were trying to get jobs cleaning up the alley. Nice work if you can get it!

What was Betty so excited about? Was it the strike she made or the sight of her big moment? I know the answer... but you ask her.

Talking about high scores, little Helen Bitinas carried the high honors and came through with flying colors. Hurrah for Helen!

Imagine a strike for the first throw in one's life. That was Dėdė Klimas. When the gang made him bowl, he stepped forward, threw the ball, and..... strike!!! He did very well throughout the entire game too.

Shucks! Walter Endicits just couldn't see how one can hit the pins. A little encouragement from one of the gal's along side his alley, and there they all went for a strike to his name. Yep, I always knew it...encouragement helps.

It looked like Petruks would soon request the pin boys to put his pins in the gutter. That's where most of his balls went. His wife Josie really bowled a neat game.

Stanley Smailis deserves a honor medal for the part he played at the bowling alleys. Keeping score for two teams and bowling a high game himself certainly is a cause for honorary mention.

It looked like Jakutis and Lucille were really out to cut each others throat. But....Lucille beat Jakutis in the first game!!! Yet...wasn't that a reverse in the second game? Bet Lucille isn't talking!

After bowling the entire group stopped for refreshments and atop all those, there was music and dancing so it was the end to a perfect evening.

"For me and my gal" played the juke box and a deep sentimental expression was seen on Lucille's face. Atop that was a far away look when it next played "Please Think of Me, Dear". I think Petruk had an idea why? Mind telling us, Petruks?

The question of the hour was popped by Tony Jakutis. — "Is there anybody here with a little heart?" Wonder if he got any answers.

And here's one for Professor Quiz: "Where was Bruno Pivoris, Walter Klemka, Tony Petrokas of the men?" Were they afraid the girls would beat them in bowling? Come, come, boys, surely you can take a little competition.

Missing were many of the fairer sex too. Ar ne, Virginia, Mary, Sally, Genevieve?

Heartbroken and sad was Aldona. And I don't think Professor Quiz will have to think hard to answer the above question when he reads the heretofore made statement.

Rehearsal tonight, folks, at Hollywood Inn, 2417 W. 43rd St. All come down.

— "Sis"

VICTOR BAGDONAS
LOCAL & LONG DISTANCE MOVING
Perkraustom fornišius, pianus ir visokius rakandus bei štorus. Vežam į farmas ir kitus miestus. Žema kaina. Musų darbas garantuotas. Taipgi pristatome anglis į visas miesto dalis
3212 So. Halsted St.
Šaukite Tel. VICTORY 0066

Naturalė Išvaizda
Naujų VELVATONE
DANTŲ PLEITŲ

VARTOJAMAS NAUJAS PLASTIC MATERIOLAS NATURALĖS GUM SPALVOS DANTŲ PLEITOMS
NAUJOS RŪŠIES VELVATONE DANTŲ PLEITOS
$12.50
iki $39.50
Neatsiduoda. Be skonio. Naturalės spalvos. Neblunka. Visoj šaly žinomos dantų pleitos. Permatomos crystal clear pleitos. Plunksnos sunkumo, sanitarės. Patenkinimas garantuotas. Materiolas labai pamšus į gamtinį. Vienos dienos taisymą patarnavimas. Nemokamas apskaičiavimas.
Darome pleitas įspaustas ir gautas tik iš laisniuotų dentistų
HEJNA BROS. DENTAL PLATE CO.
1724 S. Ashland 2nd Fl. Mon. 9251
Atidra nuo 9 iki 8. Šeštad. nuo 9 iki 4
KALBAME LIETUVIŠKAI
3945 W. 26 St. 2nd Fl. Law. 2908
30 N. Dearborn Rm. 806, Sta. 9649
Vidurmiesčio val. 9—6. Antradienį ir ketvirtadienį nuo 9 iki 7.

LIETUVIAI
GYDYTOJAI IR DENTISTAI
Amerikos Lietuvių Daktarų Draugijos Nariai

Phone CANAL 6122
Dr. S. BIEŽIS
GYDYTOJAS IR CHIRURGAS
2201 West 22nd Street
Valandos nuo 1—3 ir 7—8
Seredomis ir Nedėl. pagal sutartį
Rez. 3241 W. 66th Place
Phone REPublic 7868

Ofiso Tel. VIRGINIA 0036
Aezidencijos telefonas BEVERLY 8244
DR. T. DUNDULIS
GYDYTOJAS IR CHIRURGAS
4157 ARCHER AVENUE
Ofiso valandos:
nuo 1—3 ir nuo 6—8:30 val. vakaro
Trečiadieniais pagal sutartį.

✚
Dr. F. Pulsucki Le Van
DR. GRACE ILIFF
GYDYTOJAS IR CHIRURGAS
Valandos kasdien 2—4 ir 7—9 vak.
Ketvirtadieniais tik pagal sutartį
1957 W. Garfield Blvd.
Cor. Damen HEMLOCK 6699

A. Montvid, M. D.
West Town State Bank Bldg.
2400 WEST MADISON STREET
Val.: 1 iki 3 popiet, 6 iki 8 vak.
Telefonas SEELEY 7330
Namų telefonas BRUNSWICK 0597

Telefonas YARDS 3146
DR. V. A. ŠIMKUS
GYDYTOJAS IR CHIRURGAS
IR AKINIUS PRITAIKO
744 W. 35th Street
Valandos: 11—12; 2—4 ir 6:30—8:30
Pirmadieniais tik nuo 2—4 ir 6:30—8:30. Šventadieniais: 11—12.

DR. STRIKOL'IS
Gydytojas ir Chirurgas
Ofisas 4645 SO. ASHLAND AVE.
Ofiso val.: nuo 2 iki 4 ir nuo 6 iki 8 val. Nedėlioj pagal susitarimą.
Ofiso tel. YARDS 4787
Namų tel. PROSPECT 1930

DR. C. Z. VEZEL'IS
DENTISTAS
4645 So. Ashland Ave.
arti 47th Street
Telefonas YARDS 2246
Valandos: nuo 9 iki 8 vakaro
Seredoj pagal sutartį.

DR. BRUNO J. ZUBRICK'AS
GYDYTOJAS IR CHIRURGAS
NAUJOJE VIETOJE
2403 West 63rd St.
VALANDOS: 2—4 popiet ir 7—9 vakaro, trečiadieniais ir sekmadieniais pagal susitarimą.
Telefonas HEMLOCK 7899
Namų tel. HEMLOCK 0333

KITI LIETUVIAI DAKTARAI

Tel. HEMLOCK 5849
Dr. Peter T. Brazis
GYDYTOJAS IR CHIRURGAS
6757 S. Western Ave.
VALANDOS: 1 iki 3 ir nuo 7 iki 9
Treč. ir Sekm. susitarus.

Dr. Emily V. Krukas
GYDYTOJA IR CHIRURGAS
4146 Archer Avenue
Ofiso Tel. LAFayette 3210
Res. Tel. LAFayette 0094
Jeigu Neatsiliepia— Šauk KEDzie 2868.
VALANDOS:
Pirmad., Antrad., Ketvirt. 6—9 vak.
Penktad., Šeštad. 8:30—9:30 vakaro.
Sekmadienį pagal susitarimą.

DR. MARGERIS
3325 So. Halsted St.
Valandos: nuo 10 iki 2 ir nuo 6 iki 8.
Sekmadieniais nuo 10 iki 12.
Phone YARDS 7299

AKIŲ SPECIALISTAI
DR. VAITUSH, OPT.
LIETUVIS

Mano 20 metų praktikavimas jusų garantavimas.
Optometrically Akių Specialistas
Palengvina akių įtempimą, kuris esti priežastimi galvos skaudėjimo, svaigimo, arba aptemimo, nervuotumo, skaudamą akių karštį, atitaiso trumparegystę ir toliregystę. Prirengia teisingai akinius. Visuose atsitikimuose egzaminavimas daromas su elektra, parodančia mažiausias klaidas. Speciali atida atkreipiama į mokyklos vaikus.
Atitaisome akių color blind.
VALANDOS: nuo 10 ryto iki 8 v. vak. Seredomis uždaryta, o Nedėlioj pagal sutartį.
Daugely atsitikimų akys atitaisomos be akinių. Kainos pigiau kaip pirma.
4712 South Ashland Av.
Phone YARDS 1373

Dr. G. SERNER
LIETUVIS AKIŲ GYDYTOJAS
25 metų patyrimas

Tel. Yards 1829
Pritaiko Akinius. Kreivas Akis Ištaiso.
Ofisas ir Akinių Dirbtuvė
3401 SO. HALSTED ST.
kampas 34th St.
Valandos nuo 10 iki 4, nuo 6 iki 8
Nedėlioj pagal sutartį.

DR. KARL NURKAT
(NURKAITIS)

Pritaiko atsakomingai akinius už prieinamą kainą ir ant lengvų išmokėjimų.
3241 S. Halsted Street
PHONE CALUMET 4591
RAKANDŲ KRAUTUVĖ

KITATAUČIAI
DR. HERZMAN
IŠ RUSIJOS
Gerai lietuviams žinomas per 39 metus kaipo patyręs gydytojas chirurgas ir aukušeris.
Gydo staigias ir chroniškas ligas vyrų ir moterų ir vaikų pagal naujausius metodus. X-Ray ir kitokius elektros prietaisus.
Ofisas ir Laboratorija
1031 W. 18th St. netoli Morgan St.
Valandos nuo 10—12 pietų ir nuo 6 iki 7:30 val. vak. kiekvieną dieną, išskiriant šeštadienio vakaro ir nedėliomis.
Tel. CANAL 3110.
Rezidencijos telefonas:
Superior 9454 ar CENTRAL 7464

Dr. Charles Segal
OFISAS:
4729 So. Ashland Ave.
— 2-ros lubos —
CHICAGO, ILLINOIS
Ofiso Valandos:
Nuo 10—12 val. ryto, nuo 2 iki 4 val. popiet ir nuo 7 iki 8:30 val. vakaro. Nedėliomis nuo 10 iki 12 valandai dieną.
Phone MIDWAY 2880

MAKE EVERY PAYDAY BOND DAY

KORESPONDENCIJOS

Lawrence, Mass.

—v—

Pagerbimas išėjusių lietuvių kareivių Dėdei Samui tarnauti.

—v—

Lietuvių Ukėsų Klubas buvo surengęs dideles prakalbas pagerbimui lietuvių, išėjusių tarnybon iš Lawrence, N. Andoverio, Andoverio, Methuen ir Dracut. Buvo kėlimas vėliavos su 362 kareivių pavardėmis, — tai tiek iki šiol yra surinkta. Žinoma, tai dar toli gražu ne visi.

Liepos 18 dieną ant lauko prie Lietuvių svetainės buvo sakomos kalbos. Žmonių dalyvavo gana daug. Pagerbimui musų lietuvių Dėdės Samo tarnyboje esančių kalbas pasakė: miesto mėras James P. Meehan, ald. Carnelius J. Roche, ald. John McCarthy ir Mass. sen. Michael A. Flanagan. Lietuviškai kalbėjo musų gerb. lietuvių išeivijos darbuotojas SLA prez. adv. F. J. Bagočius. Jis pasakė gerą ir atmintiną kalbą apie musų lietuvius kareivius bei prisiminė apie Lietuvos padėtį. Publikai jo kalba labai patiko. Vardus karių skaitė M. Stakionis. Pabaigoje Panos Marijos choras po vadovyste M. Pauliukaičio sudainavo Amerikos ir Lietuvos himnus. Daug prisidėjo prie išpuošimo fronto Šv. Onos Draugijos išrinkta komisija, butent, M. Zautrienė, L. Stravinskaitė, I. Bilienė, Vaitkunienė, T. Šimkonienė, L. Milutienė, M. Milučiutė ir Paul Milutis.

Programą atidarė ir vedė Liet. U. Klubo pirm. A. Snapauskas. Padengimui pirkimo vėliavos ir kitų išlaidų aukas rinko Julia Brazauskaitė ir Joseph Budrevičius. Surinko $22.36. B. Yurčikoniutė ir B. Žurumskas surinko $22.37. Viso surinkta $44.73. Po prakalbų dar priduota $2.16. Rengimo komisija — gaspadoriai — M. Stakionis, R. Mikolaitis ir K. Vidunas. Visų lietuvių, tarnaujančių ginkluotose jėgose vardai bus įtalpinti po stiklu klubo kambariuose. Taipgi, kurie norės, tai galės priduoti ir kareivio paveiklėlį apie 2×3 colių didumo. Bus po tuo pačiu stiklu įtalpintas.

Užeikite pas fotografą A. J. Lapinską, 89 Newbury cor., Haverhill Sts. Nuims nemokamai, arba kas turite didelį paveikslą, tai jis padarys mažiuką tiktai dėl įdėjimo po stiklu. Taigi, kviečiame prašymą išpildyti ne dėl musų, bet lietuvių išeivijos istorijos medžiagai ateityje.

Aš rinkau lietuvių kareivių vardus ir man geri draugai dar pagelbėjo, priduodami jiems žinomus vardus. Taipgi ir patys tėvai nemažai pridavė. Teko ir nemažai stubų pereiti renkant vardus. Vienok manau, kad dar nesu visų surinkęs. Butų pageidaujama visų lietuvių vardus surinkti. Kai tilps laikraščiuose perskaityti prakalbose visi vardai, tai peržiurėję, jeigu jusų sunaus ar brolio nebus vardo, priduokite arba prisiųskite per laiškutį rinkėjui M. Stakionis, 29 Monmouth St., iš Lawrence apylinkės ir viršminėtų miestų.

Seka lietuvių kareivių vardai kaipo Lawrence Lithuanian Service Men:

Alphonce Akulionis
Kazys Asipavičius
Charles Axtin
Anthony Axtin
Joseph Andriukaitis
Walter Adukauskas
Walter Abovich ir
Frank Abovich (brolis)
Edward Andriukaitis
Anthony Alex ir
Julius Alex broliai
Joseph Alex
John Alex
Paul Alosky
Anthony Oreal
John Averka
Lt. Francis Antanavicius
Joseph Tviraga ir
Peter Tviraga (brolis)
Anthony Akstinas
Joseph Amsie
William Amshey
Benj. Arbučiauskas
Raimond Buchionis
Vito Baranauskas
Edward Bruwer ir
Peter Bruwer
Vito Bruwer (broliai)
Sec. Lt. John Balevicius
Sgt Vito Balažandis
Thomas Blažys ir
Albinas Blažys
Francis Blažys
Robert Blažys (broliai)
PFC. Vito Blažonis
Sgt. Anthony Balčius
Julius Boris ir brolis
Alphonce Boris (dingo su submarinu)
Frank Bush ir
Stanley F. Bush (brolis)
Vladas Balevičius ir
Alphonce Balevičius (brolis)
Albert Blazk
P. 3—C. Joseph Budrevičius
John Budrevičius ir
Charles Budrevičius
Cpl. Michael Buchus
Alphonce Bolovas ir
Bruno Bolovas
Joseph Blaževich
John Boris
John Budenis
Vito J. Bauba
Martin Blaževich
Algird B. Baush
Bernard Balchunas
John Barbett
Frank Barbett (brolis)
Anthony Kapeika
Billy Barbett
Frank Barbett (brolis)
Joseph P. Bolis
Stanley R. Baush
Walter Belevich (brolis)
Alphonce Belevich
Alphonce R. Bush
Albert Bolis
Eddie Billa
Leo Bila (pusbroliai)
Juozas G. Burba
John Bush
John Broaca
Anthony G. Bozes
Joseph Blaževich
Paul P. Balcius
Major Joseph Chernosky
John Covalesk (jap. nelais.)
2nd Lt. Edward Covalesk broliai)
Lt. William Chepulis
Charles Charplick
Sgt. Stanley Czesniuk
Sgt. Bruno Czesniuk (brol.)
John A. Czesniuk
2nd Lt. Emma Churlionis-NR
Joseph Ciras
Alphonce Ciras (broliai)
Albin Dvareckas
Algirdas Dedilionis
Leo Daimond
Peter F. Danušis
Samuel Danušis (broliai)
Bruno Debesis
John Dekavičius
Stf. Sgt. Albin Jazokas
PFC. Joseph Jankauskas
Cpl. Charles Jankauskas, br.
Charles P. Jaskel
Vincent Janavičius
Stanley Jankauskas
Alphonce Peter Jaskel
Joseph Jazok
Barnard Jankauskas
Anthony Janovich
Bruno Jazokas
William Jakąs
Billy Jurkevich
William Jurnesky
John Jakutis
Peter B. Jerackas
Cpl. Albin Jodka ir
John Jodka (brolis)
Peter Jessel
Joseph Jowill
Cap. Peter Gumauskas
Vito Gaveis
Cpl. Billy Geležauskas ir
Valentinas Geležauskas (br.)
Anthony Gumauskas
Emilian J. Granda
Stf. Sgt. Charles Griskevitch
Cpl. Michael Grinkevich
Stf. Sgt. Vito Gabis
John Greska
Stf Sgt. Leo Galezzi
Stf. Sgt. Vito Grašis ir
Joseph Grašis (broliai)
Jaseph Gecevičius ir
Peter Gecevičius
Thomas Gecevičius (broliai)
Joseph Golus
John Gustaitis
Lipold Gaidis
John Granda
Albin Galinis
Anthony Ivanovich,
George Ivanovich ir
William Ivanovich (broliai)
Vincas Indilas
Cap. Benjamin A. Karsokas
John G. Kazlauskas
Frank Krasnauskas
Vito Kaupinis
Alphonce Kazlauskas
Sgt. Vito Kaulenas
Anthony Kriaučiunas
Master Benjamin Kacenas,
Stf. Sgt. Albin Kacenas ir
Pvt. Aleek Kacenas (broliai)
George Kibildis
Liet. John Kirmel,
Vito Kirmel ir
James Kirmel (broliai)
Michael M. Karsokas
John Karauskas
Alphonce J. Kasheta
Joseph Kindaravičius
Joseph Kondrat
John Kancevičius
Vito Korosa
Liet. Anna Korosa R. N.
John Korsak
John Kliska
Anthony Kazlauskas
Julius Kibildis
Vito Karnila
Victor Karacieus
Eddie Kasheta
Julius Kibirkštis
Charles Kutas
Stf. Sgt. Alphonce Kriaučiunas
John Kalpokas
William Kegeris
Miss Anna Kikutis WAVES
Sgt. Eddie Kurgon
Charles M. Kaslow
Stf. Sgt. Frank Karlovich, 19 m. jau tarnauja JAV tarnyboj
Albert Lapinskas
Stf. Sgt. Keistutis Laukaitis
Thomas Luchinskas ir
Anthony Luchinskas (brol.)
Joseph Latvis
Charles Lisauskas,
Vito Lukauskas ir
Joseph Lukauskas (broliai)
Peter W. Luchinsky
John Lukas ir
Alphonce Lukas (broliai)
Simon Marcevičius (japonų nelaisvėje)
Martin F. Mikulis
Victor Mikulis
Steve Mikulis
Stanley Mikstas
Joseph A. Masionis
Anthony J. Morgen
Alphonce Mackevičius,
Albert Mackevičius ir
Joseph Mackevičius (broliai)
Alexander Matkevičius
George C. Malonis
Peter V. Marcinonis
Joseph Marcinkevičius
John Miliauskas
Alexander G. Malauskas
Frank Markevičius ir
John Markevičius (broliai)
Liet. Stepunia Majauskas R. N.
Albin Milečka
Francis A. Mikulis

NAUJIENŲ-ACME Telepnoto

St. Louis miesto majoras Dee Becker mosiguoja susirinkusiems lipdamas į sklandytuvą, kuris po kelių minučių nukrito. Sklandytuvo nelaimėje žuvo majoras ir kiti devyni žmonės.

John W. Malinauskas
Liet. Dr. Peter McKinnis
Albert Simon Milius
John L. Miliauskas
Cap. Joseph E. Maker
Albina Matečiunas WAVES
John Nadzin
John Naujokas
John Noberta ir
Peter Noberta (broliai)
Joseph Navickas
Frank Naruševičius
Joseph Navickas
Peter Overka,
Adam Overka ir
John Overka
Gasten Owril
Stanley Olišauskas
Cap. Dr. Paul Oskar,
John Oskar ir
William Oskar (broliai)
Robert L. Owril
Stf. Sgt. Joseph Pauliukaitis
George J. Pavilonis
Edward F. Paul ir
Vito Paul (broliai)
John Petrovich
Albert Piragis
Leo Petrauskas
Vito Penkauskas ir
Alphonce Penkauskas (br.)
Bernard D. Paulauski
George Pekarskas
Joseph Pačinskas
PFC. John Petrukonis
Cap. Dr. James J. Pash
Vincent Palaima,
John Palaima ir
Leo Palaima (broliai)
Leopold Pieslak
Anthony Padvaiskas
Albert S. Pllack
Joseph Paulekas
John Razulevičius
Cpl. Benjamin Rapchinskas
Cpl. John Rusonis
Tech. Paul Raišis (Italų nelaisvėj, dabar išvežtas Vokietijon)
Michael Rudis ir
Alphonce Rudis (broliai)
Klimas Rakosky,
Joseph Rakosky ir
John Rakosky (broliai)
Paul Raznauskas ir
Peter Raznauskas (broliai)
Cpl. Frank. Raskow ir
Cpl. Vito Raskow (broliai)
Leo Rudis
Frank Ringiele
John Rudis
PFC. Casimir V. Sasnauskas
Cpl. Michael Shrupsa
Cpl. Anthony Stankaitis (japonų nelaisvėj)
Sgt. John Stanevičius
Sgt. John Stundžia
Kastantas Suslavičius
Sgt. Albinas Suslavičius
Stf. Sgt. F. Stanevičius. Jr.
Claude Slauta
PFC. Joseph Strow (Stravinskas)
Albert Skusevičius
John Simanavičius
John Stackelin, Jr. ir
Albin Stackelin (broliai)
Benjamin Suslavich
Sgt. Petrick A. Shimkonis ir
John Shimkonis (broliai) dingo su laivais
Adolf Stankauskas
John J. Subach
Kastantas Shay
John V. Snapauskas
Albert Stravinskas
William V. J. Stackalis
Joseph W. Sapronis
PFC. Victor Stravinskas
Charles Suslavičius
Albert Stakeliunas
Nemiro Strazdas
Joseph Sinkevich
Bernard Suslavich
Peter Slauta ir
Anthony Slauta (broliai)
Albert M. Saulevičius
Michael J. Sinkiewich
Sec. Liet. Martin Saviska
Sgt. Joseph Shea ir
Cpl. Jonas Shea (boliai)
Anthony Sinkevičius
William L. Svenčionis,
PFC. Stephan Stankus
Anthony Sakavičius
John Suslavičius
Vincent F. Stulgis, adv.
John Stanina
John Saukimas
Dr. John Shaukimas
John S. Suslin
Liet. Dr. Eugene Sužiedelis
Stanley Tatarunas
Cpl. Vito Tviraga ir
Pvt. Anthony Tviraga (br.)
John Tamulaitis
Tech. Charles Turonis
Peter R. Trachim
Stf. Sgt. Charles Tartilas — jau 22 met. kaip tarnauja
Joseph Triinkonis — 24 met. kaip tarnauja
Liet. Paul Charles Tatulis
Walter Trachim
Cpl. Joseph Tamasuria
Albin Tamaszauskas
Charles Tamašauskas
Albert Tručinskas
Tech. Sgt. John Ulozas, Jr. ir
EXZT. Isabel Ulozas (br.)
Peter C. Unick
Liet. Dr. John Urbon, Jr.
Alexander Vinickas
Lt. Nelly Valungevičius RN
Edward Velička
Joseph Vaikšnoras
Charles Volung ir
Cpl. Joseph Volung (broliai)
Cpl. Victor Wyck (Vačikutis)
Joseph Vasiliauskas
Anthony Vatkevičius
Albert J. Vaikšnoras
Victor Vaikšnoras
Joseph Vatkevičius
Stanley Vitkus
John Yuszka
Joseph Yurčikonis
Cpl. Alphonce Yakavonis ir
John Yakavonis (broliai)
Walter Yurkewich
PFC. Anthony P. Yurelionis
Charles Yurkevičius ir
John Yurkevičius (broliai)
John Zinkus
Joseph Zekis
Sgt. Anthony Zinkus
Walter V. Zarenko
John Zemis ir
Charles Zemis (broliai)
Sgt. Julius Zurwell
Lt. Dr. Peter S. Zarecki
Liet. Malvina Zapenas, RN.
John Zakareckas

Skaitydami šių lietuvių kareivių vardus, matysite, kiek yra jau atsižymėjusių savo gabumais ir turi pagarbos rangus. Bet daugumos dar nesužinojau, taipgi prašyčiau priduoti ir kareivio atsižymėjimo laipsnį, kokį turi užsitarnavę. Gal but, įsiskverbė ir klaidų, — pastebėję — atitaisykite.

M. Stakionis

REMKITE TUOS BIZNIERIUS, KURIE GARSINASI NAUJIENOSE

Sutaupysim jums pinigų perdirbdami musų dirbtuvėj Jusų seną setą į naują. Darbas garantuojamas.
ARCHER AVENUE FURNITURE MFG.
JOS. KAZIKAITIS, Savininkas.
4140 Archer Ave.
Telefonas LAFAYETTE 3516

KODĖL KENTĖTI DĖL KOJŲ? D-RO Blasczynskio Gyduolės gaunamos vaistinėse, pagelbės Jums! BOROCYL Milteliai nuo niežėjimo, perdidelio prakaitavimo, prasto kvapsnio ir užkrėtimo odos, iššaukiančios atleto koją. BOROCYL skystis lengvoms žaizdoms, nuo perštėjimo, nudegimo, susižeidimų ir visokių odos ligų.
BOROCYL CO., 1200 N. Ashland Av. Tel. BRUNS. 7209

Jei Kam Reikalingi Pinigai
Duodam PASKOLAS
ant Pirmų Morgičių
UŽ MAŽESNĮ NUOŠIMTĮ
BE KOMIŠINO
Patarnavimas Greitas ir Teisingas

DABAR MOKAME 2½% UŽ PADĖTUS PINIGUS
STANDARD FEDERAL SAVINGS
and LOAN ASSOCIATION of CHICAGO
JUSTIN MACKIEWICH, Pres. and Mgr.
4192 Archer Avenue • Virginia 1141

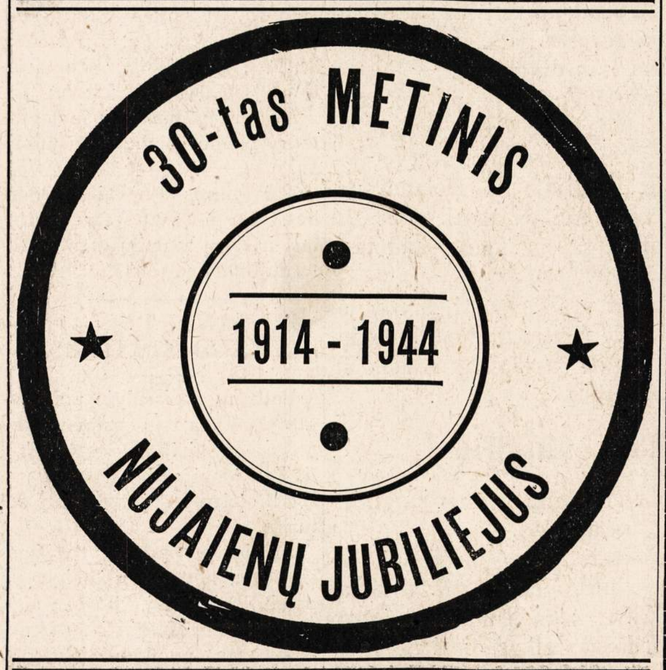

NATHAN KANTER
EXTRA! EXTRA!
Permainytas vardas ir adresas
MONARCH LIQUOR
Lietuviškas Žydukas
3529 S. HALSTED ST.
Phone YARDS 6054

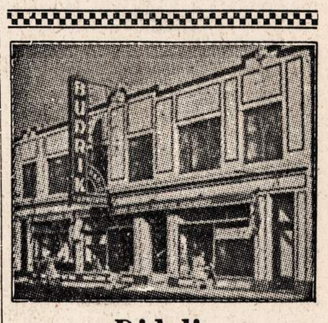

Didelis PASIRINKIMAS
Namams Reikmenų:
Gerų baldų, Parlor setų, Miegamo kambario setų, Lovų, Springsų, Matracų, Pečių, Radijų, Karpetų, Deimantinių žiedų, Rankinių laikrodėlių, Rekordų. Jums apsimokės ir iš toliau atvažiuoti į šį vasarinį išpardavimą.
Jos.F.Budrik
INCORPORATED
3241 S. Halsted St.
Tel. CALUMET 7237
ANNEX—ANTRA KRAUTUVĖ
3409 S. Halsted St.
Budriko Leidžiami Programai:
WCFL, 1000 kil. Nedėlios vakare 9 valandą.
WHFC, 1450 kil. Ketvergo vakare, 7 valandą.

DIRBTINI DANTYS
Į kuriuos gražu žiurėti!
Nepaprastas pavertimas iliuzijos į tikrenybę. Yra labai prižiurima, kad išvengus raukšlių ir dirbtinos išvaizdos. Visos pastangos dedamos atbudavojimui naturalės išžiuros.
PERMATOMOS PLEITOS

Specializuotas Patarnavimas —jie turibut PERFECT 22.50
1 dienos patarnavimas
VULCANITE $12.85
DUBLIKATAI ..... $5.00 up
PATAISYMAI ..... $1.50 up
PLASTIC RESINS
3 dienų special
Kiti $35 ir aukš. Tikri, naturalus Dirbame pleitas įspaustas ir gautas tik iš laisniuotų dentistų.
PEOPLES DENTAL LABORATORIES
10 W. Jackson, 3rd fl., roh State
Atidara vakarais iki 8:30 val. Šeštadieniais iki 6 vakaro.
Tobulas Pritaikymas Garantuotas

★ FOTOGRAFAS ★
CONRAD
FOTOGRAFAS

Studija įrengta pirmos rųšies su moderniškomis užlaidomis ir Hollywood'o šviesomis. DARBAS garantuotas.
420 W. 63rd St.
Tel. ENG. 5883-5840

Sophie Barcus
RYTINĖ RADIO VALANDA
—IŠ STOTIES—
W.G.E.S.
Kasdien nuo 8:45 val. ryto iki 9:15 val. ryto.
Subatomis nuo 8:30 iki 9:15 val. ryto.
Pirmadieniais taipgi 7:00 val. vakare.
Išgirskite vėliausias žinias muziką ir kitus įdomius pranešimus.

NAUJIENOS
THE LITHUANIAN DAILY NEWS
Published Daily Except Sunday by The Lithuanian News Pub. Co., Inc.
1739 South Halsted Street
Telephone CANal 8500

Subscription Rates:
$6.00 per year in Canada
$6.00 per year outside of Chicago
$8.00 per year in Chicago
3c. per copy.

Entered as Second Class Matter March 7th 1914 at the Post Office of Chicago, Ill., under the act of March 3rd 1879.

Naujienos eina kasdien išskiriant sekmadienius. Leidžia Naujienų Bendrovė, 1739 S. Halsted St., Chicago, Ill. Telefonas Canal 8500.

Užsakymo kaina:

Chicagoje—paštu:	
Metams	$8.00
Pusei metų	4.00
Trims mėnesiams	2.00
Dviem mėnesiams	1.50
Vienam mėnesiui	.75
Chicagoj per išsiuntinėtojus:	
Viena kopija	3c
Savaitei	18c
Mėnesiui	75c
Jungtinėse Valstybėse, ne Chicagoj.	
Metams	$6.00
Pusei metų	3.25
Trims mėnesiams	1.75
Dviem mėnesiams	1.25
Vienam mėnesiui	.75
Užsieniuose:	
Metams	$8.00
Pusei metų	4.00
Trims mėnesiams	2.50

Pinigus reikia siųsti pašto Money Orderiu kartu su užsakymu.

Karalių sutemos

Revoliucijų banga, kilusi iš pereitojo Pasaulio Karo, sugriovė visą eilę monarchijų. Buvo nušluotas Rusijos caro sostas, Austrijos-Vengrijos kaizerio sostas, Vokietijos kaizerio sostas ir daugiau kaip tuzino vokiškų karalių, kunigaikščių ir hercogų sostai. Reikia manyti, kad antrame Pasaulio Kare taip pat žlugs bent kelių karalių valdžios.

Italijoje monarchija jau yra pusiau pribaigta. Viktoras Emmanuelis taip susikompromitavo, remdamas Mussolinį, kad nėra nė kalbos apie jo sosto išlikimą. Bet Italijos žmonės neapkenčia visos Savoya dinastijos, todėl nėra vilties nė jo vaikams arba anukams paveldėti jo vainiką. Respublikos Italijai reikalauja net tokie palyginti konservatyvūs žmonės, kaip grafas Carlo Sforza, buvęs Italijos užsienio reikalų ministeris ir senatorius.

Graikija dar turi karalių Jurgį II, bet jisai buvo jai užkartas prieš daugumos žmonių valią. Graikijos parlamentas 1925 m. buvo panaikinęs monarchiją ir per 10 metų Graikija buvo be karaliaus. Paskui armijos generolai, su britų pagalba, sugrąžino Jurgį iš Londono. Jisai prižadėjo gerbti piliečių teises, ir plebiscito keliu monarchija buvo atsteigta. Respublikos šalininkai sako, kad tas plebiscitas (visuotinas balsavimas) buvo pravestas apgavingai.

Tačiau karalius savo prižadus sulaužė, leisdamas gen. Metaksui uždaryti parlamentą ir įsteigti diktatūrą. Po karo bus iš naujo sprendžiamas valstybės santvarkos klausimas, ir Graikijos žmonės, kurie atsimena, kaip karalius juos apgavo, vargiai balsuos už monarchiją.

Pavojus gręsia ir Bulgarijos monarchijai, kuri antru kartu daro tą pačią klaidą, susidėdama su Vokietijos militaristais prieš vakarų demokratijas. Pirmame Pasaulio Kare Bulgarija prakišo ir turėjo pasiduoti. Ji neteko dalies savo teritorijos, ir karalius Ferdinandas (Hohenzollernų kilmės) buvo priverstas rezignuoti. Jo sunus Borisas III bandė šiame kare atsigriebti su Ašies pagalba, bet dabar jau aišku, kad jisai taip pat padarė klaidą. Kadangi Bulgarijos liaudis karui priešinga, tai sukilimas prieš carą Borisą beveik neišvengiamas. Dar blogiau, kad jisai yra vedęs Italijos karaliaus dukterį. Viktoro Emmanuelio sosto griuvimas Romoje prisidės prie monarchijos palaidojimo Sofijoje.

Rumunijos karaliaus Mykolo padėtis yra blogesnė ir už caro Boriso. Mykolo tėvas Carol yra ištremtas ir gyvena Meksikoje. Kraštą valdo diktatorius Jon Antonescu, kuris stojo į karą Vokietijos pusėje, tikėdamasis tuo budu atgauti Besarabiją, kurią buvo pagrobę bolševikai, ir apsaugoti Rumunijos teritoriją nuo Vengrijos pretenzijų. Vistiek Rumunija neteko dalies savo žemių. Ji siuntė savo armiją į rusų frontą ir turėjo didelių nuostolių. Rumunija yra labai nusivylusi karu. Kai Vokietija bus sumušta, Rumunija turės "pakutavoti". Jos monarchija yra diskredituota.

Konservatyvūs elementai Anglijoje (ir, gal but, Amerikoje) norėtų dar atsteigti monarchiją Ispanijoje. Diktatorius gen. Franco kol kas tam priešinasi. Bet jeigu prieš karo pabaigą diktatorius susitartų su monarchistais ir leistų princui Juan'ui atsisėsti į karaliaus sostą, tai Ispanijoje bus nauja revoliucija, kai tik Europa ims apsivalyti nuo totalitarinių diktatūrų.

Taigi atrodo, kad, išimant Jugoslaviją, po šio karo monarchijos gali išlikti Europoje tik šiaur-vakarinėse valstybėse: Skandinavijos šalyse (Švedijoje, Norvegijoje ir Danijoje), Britanijoje, Belgijoje ir Holandijoje. Kam jų reikia, niekas tikrai negali pasakyti. Bet kai žmonės prie ko nors pripranta, tai jie mano, kad taip ir turi buti.

Tačiau nežinia, kokie vėjai pradės pusti Europoje, kai po karo staiga atgaus laisvę šimtai milionų žmonių, kurie buvo pavergti. Kartais gali parvirsti ant šono ir kai kurių "demokratinių monarchų" sostai.

Italija tebeina su Hitleriu

Naujoji Italijos valdžia tęsia karą prieš sąjungininkus. Todėl Italija turės but užkariauta.

Be reikalo buvo duota savaitė laiko maršalui Badoglio, laukiant, iki jisai pasiduos. Jisai ne tiktai nepasidavė, bet panaudojo tą laiką sukonsolidavimui savo valdžios. Žmones, kurie reikalauja taikos, jisai areštuoja.

APŽVALGA

ČEKAI PROTESTUOJA

—v—

Čekoslovakų Tautinė Taryba pasiuntė protesto laišką Geografijos Draugijai (National Geographic Society), kuri savo žurnale įdėjo žemėlapį, nepažymėdama Čekoslovakijos, kaipo atskiros valstybės. Savo laiške Tarybos prezidentas J. J. Zmrhal ir sekretorius Joseph Martinek rašo:

"Čekoslovakija nėra ir niekuomet nebuvo Vokietijos dalis!

"Jos teritoriją yra laikinai okupavęs priešas, lygiai kaip yra okupuotos daugelio musų sąjungininkų teritorijos ir musų pačių teritorija Pacifike; bet okupacija nereiškia, kad jos priklauso priešui!"

Tai elementarinės tiesos. Keista, kad geografijos žurnalo leidėjams reikia tokius paprastus dalykus aiškinti.

Antra vertus, tenka pasakyti, kad patys čekai nėra labai rupestingi, kuomet faktai paliečia ne juos. Jie, pav. dar niekur nėra pasisakę už Lietuvos, Latvijos ir Estijos, kaipo nepriklausomų valstybių pripažinimą — dėl to, kad tai nepatiktų Maskvai, kuri tas valstybes buvo okupavusi, nors ši okupacija jau seniai pasibaigė.

Laikinė sovietų okupacija visai nereiškia, kad tos šalys "priklauso" sovietams.

—v—

NORI DEMOKRATINIŲ RINKIMŲ LENKIJOJE

—v—

Lenkų Tautinė Taryba Londone, kuri užima kaip ir seimo vietą šalia vyriausybės ištrėmime, stoja už tai, kad Lenkijoje tuojau įvyktų demokratiniai rinkimai, kai tik Lenkija bus išvaduota.

Ji, kaip praneša Overseas žinių aegntura, priėmė visais balsais rezoliuciją šituo klausimu, pridurdama, kad. Lenkijai išsivadavus nuo vokiečių, turės but pagaminta nauja valstybės konstitucija.

Vadinasi, lenkai nori, kad tuoj po Lenkijos išvadavimo butų išrinktas Steigiamasis Seimas.

—v—

JONVAIKIŲ DARBAS

—v—

Nuo to laiko, kai Amerikos Lietuvių Taryba paskelbė, jogei Pittsburgre, rugsėjo 2 ir 3 d. d. įvyks Amerikos Lietuvių Konferencija, komunistų laikraščiai nesiliauja drabstę purvais Konferencijos sumanytojus ir draugijas, kurios renka delegatus į Konferenciją.

Skaudų moralinį smugį probolševikiškas elementas gavo Chicagos Keistučio Kliube, kuris išrinko keturis atstovus į Amerikos Lietuvių Konferenciją. Tai dabar vietinis komunistų šlamštas plusta Kliubo valdybą, terlioja išrinktuosius delegatus — jų tarpe ir teisėją J. Zurį, prikaišioja "pro-naciškumą" Amerikos Lietuvių Tarybai ir begėdiškomis melagystėmis bando apmulkinti publiką.

Tai tikras "jonvaikių" darbas. Ką jie mano tais šmeižtais ir dorų žmonių gero vardo terliojimais pasiekti?

—v—

BALKANAI TAI — "PARAKO STATINĖ"

—v—

Balkanų pusiasalyje politikos santykiai yra taip susipynę, kad niekas negali iš anksto pasakyti, kas tenai atsitiks, kai į pusiasalį įsiverš sąjungininkų armijos.

Kebliausia padėtis yra Jugoslavijoje, kuri buvo įsteigta po pereitojo Pasaulio Karo, kaipo vienas stambesniųjų šulų Francuzijos apsigynimo sistemoje. Kartu su Čekoslovakija ir Rumunija ji įėjo į vadinamąją Mažąją Santarvę. Jugoslaviją sudaro keletas slavų tautų, tarp kurių stambiausia yra serbai (apie 6,000,000). Bet ji neturi absoliučios daugumos valstybėje.

Sekanti po serbų tauta Jugoslavijoje yra kroatai (apie 4,000,000). Be to, yra slovėnai ir mišinys kitokių tautinių mažumų.

Hitleris atskyrė kroatus nuo Jugoslavijos ir sudarė "nepriklausomą" Kroatų Karalystę, kuriai buvo paskirtas karalius italas (bet jisai niekuomet neturėjo drąsos aplankyti savo "karalystę" ir, kai Mussolini tapo nuverstas. atsisakė nuo "sosto"). Kroatų premjeras yra Ante Pavelič, teroristinės gaujos "Ustaši" vadas.

Dauguma kroatų nori palikti Jugoslavijoje, bet jie reikalauja savo kraštui autonomijos. Serbai sako, kad tas klausimas negali but išspręstas dabar, kol visi Jugoslavijos gyventojai neturi progos pareikšti savo nuomonę.

Šituos tautų kivirčus stengiasi išnaudoti savo politikos tikslams Maskva. Jos agentai suorganizavo Jugoslavijoje "partizanus", kurie kovoja prieš generolą Dražą Michailovičą. "Partizanai" daugumoje susideda iš kroatų. Jie anaiptol ne visi bolševikai, bet vadovybė yra sudaryta iš komunistų ir "bendrakeleivių".

Partizanų koriuomenė turi ir **politinius komisarus** (pagal SSSR Raudonosios armijos pavyzdį).

Kai sąjungininkų jėgos įsiverš Jugoslavijon, tarp gen. Michailovičo ir partizanų gali prasidėti tikras karas. Ką tuomet darys Britanijos ir Amerikos karo vadai?

Mažiausia vargo sąjungininkai, tur but, turės su Graikija. Bet Bulgarija yra Ašies pusėje; jos karalius ir valdžia remia Hitlerį, o žmonės simpatizuoja sąjungininkams. Tarp bulgarų yra stiprus pan-slavizmo sentimentas, kurį, be abejonės, stengsis išnaudoti saviems tikslams Stalinas. Ne be reikalo Maskvoje yra suorganizuotas Visų Slavų Komitetas, kuris leidžia savo laikraštį "Slavianie" (Slavai).

Įdomu, kad SSSR valdžia iki šiol **nėra nutraukusi diplomatinių santykių su Bulgarija,** nors pastaroji kariauja prieš Jungtines Tautas.

Balkanų reikalai yra ankštai susiję su Rumunijos ir Vengrijos reikalais.

Iki karo Rumunija buvo Mažosios Santarvės narys, kartu su Jugoslavija (ir Čekoslovakija). Britai ir francuzai buvo davę Rumunijai garantiją. Tačiau ji pasidavė Hitlerio "globai".

Nežiurint Hitlerio protekcijos, dalį Rumunijos teritorijos — pusę Transylvanijos — pagrobė Vengrija. Rumunija nori tą žemę gauti atgal. Situo tikslu ji gali atsimesti nuo Hitlerio ir pasisiulyti stoti į Jungtinių Tautų pusę. Bet Rumunija reikalaus taip pat, kad jai butų palikta Besarabija, kurios geidžia Stalinas. Jisai buvo ją pasiėmęs tais laikais, kai jisai draugavo su Hitleriu.

Dėtis prie sąjungininkų norės ir Vengrija, kai paaiškės, kad Hitleris pralaimėjo karą. Vengrai ieškos "protekcijos" nuo Rumunijos.

Tokiu budu. griunant Ašies pozicijoms Balkanuose, gali kilti visa eilė konfliktų tarp pustuzinio ar daugiau tautų, ir sąjungininkams bus nelengva juos numalšinti. Keblumas butų daug mažesnis, jeigu Amerika ir Anglija galėtų susikalbėti su Sovietų Sąjunga. Bet Maskva eina savo keliais ir turi savo planus.

Jeigu tarp Jungtinių Tautų nebus kooperavimo, tai Balkanų eksplozija nežinia prie ko gali privesti.

—v—

SMULKIOS ŽINIOS IŠ VISUR

—v—

Daugiau vilnonės medžiagos

—v—

WASHINGTON, rugp. 3 d. — Civiliai gyventojai galės įsigyti daugiau vilnonės medžiagos ir daugiau vilnonių drabužių. O tai dėl to, kad armijai bebus perkama vilnonių daiktų.

—v—

Atpigs svaiginantys gėrimai

—v—

WASHINGTON, rugp. 3 d. — Kainų reguliavimo administracija skelbia, jog netrukus bus uždėtos lubos alkoholiniams gėrimams. Naujai į rinką leidžiama degtinė busianti žymiai nupiginta.

—v—

780 mylių per valandą

—v—

LONDONAS, rugp. 3 d. — Amerikos lakunas, kuris bando nardomosius bombonešius, padarė nepaprastą rekordą: iškilęs į viršų, su bombonešiu jis nėrė žemyn 780 mylių greitumu per valandą.

—v—

Ribbentrop perkąs vilą Šveicarijoje

—v—

LONDONAS, rugp. 3 d. — William Davison, parlamento narys, pareiškė, jog jis turįs žinių, kad Joachim von Ribbentrop, vokiečių užsienių reikalų ministras, vedąs derybas dėl įsigijimo vilos Šveicarijoje.

Davison davė suprasti, jog jis paklausiąs Anthony Edeno, kas jam yra žinoma apie Ribbentropo planus įsigyti vilą Šveicarijoje. Busią taip pat įdomu patirti Šveicarijos nusistatymą ryšium su teikimu prieglobsčio Ašies vadams.

—v—

Eisenhowerio Kandidaturą Proponuoja Į Prezidentus

—v—

Kai kurie pirmojo Pasaulinio karo veteranai šiuo laiku proponuoja kandidatu nominacijai į prezidentus generolą Eisenhowerį.

—v—

Suteiks Medžiagas Reikalingas Filtravimo Stočiai Pastatyti

—v—

Donald M. Nelson, Karo Produkcijos Tarybos pirmininkas, trečiadienį painformavo Chicagos merą Kelly, kad bus suteiktos visos medžiagos ir visa reikalinga mašinerija Chicagos pietinėje dalyje vandens filtravimo stoties statybai užbaigti.

Oscar Hewitt, Chicagos viešųjų darbų komisionierius, pareiškė, jogei jis tikisi, kad statybos darbas bus užbaigtas ir stotis pradės operuoti į metus laiko.

—v—

Tėvus Ims Kariuomenėn Į Pabaigą Spalių Mėnesio

—v—

Chicagos drafto tarybos gavo įgaliojimą imti kariuomenėn tėvus nuo 1 dienos spalių mėnesio. Tačiau dauguma tarybų sako, kad tėvų imti į kariuomenę joms nereikėsią spalio pradžioje. Į pabaigą mėnesio kiti kariuomenės amžiaus vyrai bus paimti, tuomet teks ir tėvus šaukti ginkluotų jėgų tarnybon.

Nadas Giedraitis.

Iš Argentinos Lietuvių Gyvenimo

ANTRAS ARGENTINOS LIETUVIŲ VERSLININKŲ BANKIETAS.

—v—

MIRĖ S. PETRULIENĖ

Gegužės 21, 1943 Sarandi kapuose tapo supiltas naujas lietuvės moters kapas. Tai Sofijos Mesiunytės - Petrulienės, mirusios nuo vėžio ligos 20 5. 43 Valentin Alsinoje. Velionės vyras, Antanas Petrulis, dėjo dideles pastangas išgelbėti, buvo operuota Eksperimentalėj ligoninėj ir t. t., bet negailestingoji mirtis pakirto jos gyvybę, sulaukus 54 metų amžiaus.

Lietuvoje, Pandėlio valsčiuje, liko motina. Brolis Jonas Mėsiunas mirė Argentinoje prieš pusantrų metų.

Petruliai yra gyvenę Rygoje, o nuo 1925 Argentinoje. Alsinoje turi porą namų ir mėsinyčią: Formosa 1641, Alsina.

Laidotuvėse dalyvavo daugybė žmonių. Vainikai matėsi nuo vyro ir nuo šių draugų bei giminių: J. Levanavičių, A. Levanavičių, Puluikių, Pauliukevičių, K. Staškauskų, V. Bekevičiaus, Adelės Čečienės, J. S. Glodonių, V. Evaristo ir kt.

Brocktone Gimęs Lietuviukas Baigė Universitetą Argen'noj

Pereitą šeštadienį, 15.5.43 Lietuvių Klube įvyko "A. L. Balso" suruoštas banketas, pagerbimui Šiaurinėje Amerikoje gimusio ir dabar Buenos Aires universiteto farmacijos fakultetą baigusio jaunuolio Juozo Stankaus ir jo tėvelių I. E. Stankų. Sykiu dalyvavo ir jaunesnysis Stankų sunus, Albertas, industrinės chemijos studentas.

Apart Stankų šeimos, prie gražiai papuoštų stalų draugė vakarienaujant matėsi šios žymios Argentinos lietuvių šeimynos:

K. E. Gasevičiai su dukra Janina, inžinerijos fakulteto studente ir dukra Irene, Licejaus moksleive bei mažyte Lucilla. P. E. Krapavickai, inž. P. Krapavickas Jr., agronomijos fakulteto studentas Antanas Krapavickas ir gimnazijos moksleivis Petras Krapavickas. Inž. Jonas Čekanauskas su ponia ir dukra, P. Griškevičiai iš Quilmes, K. O. Balčiunai su dukra Irene, B. Survila ir daug pavienio jaunimo: L. Uktveris ir K. Pocius iš Floridos, E. Šimkus, B. Leseckis, o taipgi pergamine pasinšė P. O. Ožinskai, K. N. Norkus, M. Paršonytė, J. ir J. Stasiulevičiai, K. Balčiunas Jr., O. Tepferis, J. Zibolis, E. Kučinskas, P. Šalvaitis ir dar keletas lietuvių bei Juozo Stankaus mokslo ir profesijos draugų argentiniečių.

Baigus vakarienę, redaktoriaus Norkaus paprašyti tart žodį, iškilmėms pritaikytas kalbas pasakė, gerb. K. Gasevičius, inž. J. Čekanauskas, inž. P. Krapavickas, drg. E. Šimkus ir B. Bara. Panelė Balčiunaitė perskaitė sveikinimo telegramas, jų tarpe nuo Dr. Juan Manuel De la Quintana, Argentinoj gimusios ir čia mokslą baigusios mokytojos panelės Esther Kemešytės sveikinimo laišką, etc.

Paskui p-lė Balčiunaitė perskaitė šį pergamino tekstą:

Pirmutiniam Šiaurinės Amerikos (USA) gimimo lietuviui, Juozui Stankui baigus farmacijos fakultetą Buenos Aires universitete, jo pagerbimo proga Lietuvių Klube, gegužės 15, 1943, geriausios jo gyvenime laimės linki: (Seka virš 50 parašų).

Juozas Stankus savo kalboje dėkojo "A. L. Balsui" už parengimą ir visiems dalyviams už atsilankymą, prižadėdamas tinkamoj aukštumoj laikyti lietuvio profesionalo titulą ir vardą.

Iš svečių tarpo, gerb. Rikardas Ešius pianu ir D. Klimavičius smuiku patiekė lietuviškos muzikos. Netruko ir plokštelių. Šokiai ir pasikalbėjimai vakarienės dalyvių ir vėliau atvykusių svečių maloniausioj nuotaikoj užsitęsė iki ryto.

Pagerbtas K. Gasevičius.

Lietuvos kariuomenės savanoris, šiauliškis Kazimieras Gasevičius, pagarsėjo Argentiną lankiusių žymių lietuvių tarpe tuo, kad jis savo "Buicku" pavežino Kiprą Petrauską, Nagevičius, Skipitį, gerb. Kuraičius iš Chicagos ir visus kitus šviesius žmones, aplankiusius musų padangę. Jis nesišykšti ir tikrai gražius banketus suruošti savo puošnioje viloje prie Avenida Alvear. Jo dukra Janė greit baigs inžinerijos fakultetą Buenos Aires universitete, dukra Irenė studijuoja Liciejuje, o mažiausioji pradžios mokykloj.

Gerb. K. Gasevičiaus 50 metų amžiaus sukakties proga 22.5.43, ponia Gasevičienė savo viloje prie Av. Alvear ir Bustamante vaišėse dalyvavo sukaktuviminkas su šeima, K. Deveikis-Pipiras su šeima, Krapavickai ir jų sunus inžinierius iš Rosario, Inž. J. Čekanauskas su šeima, Griškevičiai, Miskunai, Šlepaičiai, Demeniai, Balčiunai, Stankai, Kuliai, Jurgaičiai. Sra. Mankienė, Maizys ir "ALB" redaktorius.

Gasevičius yra pažangus žmogus. Lietuvą apleido po to, kai Voldemaras su Smetona nuvertė legalę Griniaus vyriausybę ir pradėjo nutautinti Lietuvą.

—o—

KRAPAVICKAS VALDŽIOS TARNYBOJ

Jaunasis Pranas Krapavickas, Jr. su pagyrimu baigęs inžinerijos fakultetą Buenos Aires universitete, Argentinos respublikos prezidento, Dr. Castillo aktu tapo paskirtas laivų statybos inžinierium.

Jis yra Argentinoje gimęs, 26 metų amžiaus, kupiškėnų Krapavickų sunus.

Jo tarnybos vieta yra Rosario miestas, antras pagal didumą Argentinoje (po Bs. Aires). Tame mieste gyvena chicagietė ponia Vera Jasikevičiutė Di Meio, ištekėjusi už Rosario universiteto profesoriaus Di Meio.

Išvyko Kariauti už Sąjungininkus.

Iš Argentinos virš 3,000 vyrų išvyko kariaut prieš nacifašistus. Anglai vyksta per savo konsulatą, o kiti per lenkų. Anglijon išvyko keliasdešimtis Argentinos lietuvių. Paskiausia išvyko du jaunuoliai:

Jonas Prusas iš Berisso, kurio tėvas yra gyvenęs Šiaurinėje Amerikoje ir Kazimieras Sinkevičius iš Buenos Aires, kurio tėvas taipgi gyveno Š. Amerikoje, o diedukai ir dabar tebegyvena Dėdės Samo šaly. New Yorke jie išbuvo keletą dienų, o paskui išvyko Anglijon.

Pastebėtina, kad Ispanijos kare prieš Franco diktatūrą, iš Argentinos dalyvavo bene 30 lietuvių.

LIETUVIŲ KEISTUČIO PAŠALPOS KLUBO DARBUOTĖ

Rugpiučio 1 d. įvyko Keistučio Klubo susirinkimas. Kaip visados, taip ir dabar susirinkimas buvo atidarytas su Amerikos himnu.

Tarimai iš praeito susirinkimo priimti. Valdyba buvo visa savo vietose. Buvo narys, jaunas gydytojas, įstojimui, bet musų gydytojas neatvyko laiku patikrinimui sveikatos, tai aplikantas paliko kitam susirinkimui savo įstojimą.

Valddybos raportuose buvo viskas tvarkoje. Visa valdyba atlieka savo užduotis sąžiningai. Pranešė, kad ligonių mažai randasi ir mirtis liepos mėnesį buvo tik viena.

Toliau pirmininkas pranešė, kad apžiurėjęs svetainę rudeniniam parengimui tinkamą dieną, ir buvo paklausta narių, ar rengti. Nutarta rengti, ir išrinkta komisija: Mrs. Aleliunas, A. Valukas, J. Dimša, J. Kondrošką, Aldona Mažeika. Tad matome komitetas yra mišrus ir veiklus, ir mes tikimės gero parengimo.

Eita prie naujų darbų. Buvo skaitytas laiškas nuo Lietuvių Tarybos, kuri kviečia į visuotiną Lietuvių Konferenciją. ši konferencija įvyks Pittsburghe, Pa., rugsėjo 2—3 d. d.

Kaip tik tuo metu, sakytum, kas nors papylė degančio skystimo ant musų tavorščių. Jie pradėjo šokinėti ant suolo, negalėdami nusėdėti ramiai. Visų pirma ponia Abekienė paėmė balsą ir pradėjo plusti visus lietuvių veikėjus ir primetinėti visiems nacizmą ir ėjimą prieš musų valdžią ir prieš Rusiją. kur nieko bendro šiame klausime Rusija neturėjo. Mat, tai žmonai viskas susisuko į vieną kruvą, nes prigirdytai to kvapo, jai ir iš minties neišeina: kas žodis, tai Rusija. Ir kad nors ji mokėtų rusiškos kalbos. O dabar, kaip sakoma, ką nesupranti, tai viskas yra gerai; nes ir airišiui ką pasakai lietuviškai, jis atsiliepia: I think it's all right.

Toliau Buttvila pradėjo baidyti sušaudymu, kad ir vėl pradės Lietuvos žmones šaudyti, ir su iždu, kad Keistučio visą iždą išveš delegatai į konferenciją. Net drebančiu balseliu jis norėjo įtikinti narius, kad tik nerinkti atstovų.

Ponas Shotteman paaiškino gana gražiai, kad mes visi trokštame matyti Lietuvą vėl nepriklausomą, laisvą šalį, ir konferencijos tikslas yra labai svarbus dabartiniu laiku.

Taipgi Kondroška apibudino dalykus labai gražioje formoje ir pageidavo, kad butų išrinkti atstovai. Draugas Valukas ir kiti tą dalyką pastatė labai rimtu klausimu.

Toliau Stalioraitis, negavęs balso, nes diskusijos buvo uždarytos ,pribėgo prie pirmininko žiurėti, ar pirmininkas davė balsus iš eilės. Žinoma, pirmininkas galėjo jam nerodyti, ir aš bučiau nerodęs. Tai yra pirmininko darbas, ir jeigu neduoda balso, nieko jam nepadarysi. Bet tas žmogelis parodė ir, kaip geležėlę prarijęs, mato, kad pralaimėjo, taigi dumė lauk, nelaukdamas nei galo susirinkimo. Tik pagrumojo visiems, jeigu bus nors vienas centas paimtas iš iždo tautos labui, tai. girdi, pasimatysime teisme.

Paskui teisėjas Zuris paaiškino, kad yra svarbu rinkti atstovus ir pats pasižadėjo buti atstovu. Tada ponia Abekienė prisikabino prie teisėjo ir pradėjo išmetinėti: aš maniau, kad tu geras žmogus, o tu toks ir toks. Nors pirmininkas ir prašė ją nusiraminti, bet buvo veltui prašymas.

Aš patėmijau "Naujienų" pirmadienio laidoje: buvo įdėta žinutė su parašu "Susirinkime buvęs". Jis tur but nepažįsta narių. Vietoj Stalioraičio, buvo pasakyta, kad Abekas išėjo iš susirinkimo. Aš noriu pranešti, kad Abekas nėra klubo narys ir negalėjo buti susirinkime. Taigi "Buvusiam Susirinkime" patarčiau kitą kartą, jeigu nepažįsta, neužgauti nekaltų asmenų.

Tai tokiu budu praėjo šturmas ir buvo išrinkti atstovai: N. Klimas, A. K. Valukas, Ona Aleliunas ir teisėjas John T. Zuris.

Taipgi buvo pardavinėjami karo bonai ir buvo parduota, rodos, už $200. Jau dabar klubas yra pardavęs karo bonų susirinkimuose apie $8,000. Raudonajam Kryžiui sudėjo $6.50. Jau iki šiam laikui klubiečiai suaukavo apie $100 Raudonam Kryžiui, tai yra per 5 m.

Dar sudėjo $15 aukų konferencijai, kurios delegatai nuveš. Paskui buvo išmokėtos bilos, kurios buvo išmokamos. Visgi keistutiečiai pasirodė geri lietuviai tėvynainiai patriotai.

X Patrijotas

JUSTINAS MALINAUSKAS

Mirė rugpiučio 1 d., 1943 m. sulaukęs pusės amž. Gimęs Lietuvoj, Panevėžio apskr., ir parap., Vaivadų kaime.

Paliko nuliudę: seserų vaikai: Justinas Tarvidas, Povilas Daunoras, Ona Yodikienė, Ludvina Gasilionis-Sango ir Domicelė Gasparkienė ir jų šeimos ir giminės; Joe Malinauskas, Bronė Bagdoniukė ir P. Venckunas ir kitos giminės ir draugai.

Kunas pašarvotas Lachavičiaus koplyčioje, 2314 W. 23 Place. Laidotuvės įvyks pėnktadienį, rugpiučio 6 d., 8:30 v. ryto iš kopl. į Aušros Vartų parap. bažnyčią, o po gedulingų pamaldų bus nulydėtas į Šv. Kazimiero kapines.

Visi a. a. Justino Malinausko giminės, draugai ir pažįstami nuoširdžiai kviečiami dalyvauti laidotuvėse ir suteikti jam paskutinį patarnavimą ir atsisveikinimą.

Nuliudę lieka:
Seserų Vaikai ir Giminės.

Laid. Direkt. Lachawicz ir Sunai, Tel. CANAL 2515.

URBA Gėlės Mylintiems, Vestuvėms, Bankietam, Laidotuvėms, Papuošimams
GĖLININKAS
4180 Archer Avenue
Phone LAFAYETTE 5800

LOVEIKIS Siunčiam Gėles Telegramu į Visas Pasaulio Dalis
KVIETKININKAS
Gėlės Vestuvėms, Bankietams ir Pagrabams.
3316 SO. HALSTED ST.
Tel. YARDS 7308

a. ✚ a.

BARBORA VERBIENĖ,
(po tėvais Vielaitė)
Gyv. 4508 So. Paulina St.

Mirė Herrin, Ill., rugp. 2 d., 6:50 val. ryto, 1943 m., sulaukus 26 metų amž. Gimus Chicago, Ill.

Paliko nuliudę: vyras Jonas, duktė Bonita, tėveliai Motiejus ir Ieva Vieliai, sesuo Juzefa Tenza, švogeris Louis ir jų šeima, 2 broliai, Antanas, jo žmona Sophie ir jų šeima ir Petras, U. S. Army, jo žmona Eleanor, dėdės, tetos ir kiti giminės ir draugai.

Kunas pašarvotas J. F. Eudeikio kopl., 4605 S. Hermitage Ave. Laidotuvės įvyks penktad., rugpiučio 6 d., 8:30 val. ryto iš kopl. į St. Rose of Lima parap. bažnyčią, o po gedulingų pamaldų bus nulydėta į Resurrection kapines.

Visi a. a. Barboros Verbienės giminės, draugai ir pažįstami nuoširdžiai kviečiami dalyvauti laidotuvėse ir suteikti jai paskutinį patarnavimą ir atsisveikinimą.

Nuliudę lieka:
Vyras, Duktė, Tėvai, Sesuo, Broliai ir Giminės.

Laid. Direkt. J. F. Eudeikis, Tel. YARDS 1741.

a. ✚ a.

URŠULĖ RIMKIENĖ
(PO TĖVAIS BRAZAUSKAITĖ)

Mirė rugpiučio 1 dieną, 6:35 val. vakaro, 1943 m. sulaukus pusės amž. Gimus Tauragės apskr., Šilalės parap., Lapkalnio kaime. Amerikoje išgyveno 43 metus.

Paliko nuliudę: vyras Juozapas, 3 dukterys: Emilija, jos vyras John Stramel, Stanislava, jos vyras John Bereckis ir Elena Wakup, 2 sunai: Albertas ir jo žmona Angeline ir Edvardas ir jo žmona Elena, 11 anukų, sesuo ir švogeris Ona ir Jonas Petrauskai ir jų duktė Sylvia ir kiti giminės ir draugai; Lietuvoje — sesuo Barbora Bukauskienė ir jos šeima ir giminės.

Priklausė prie Chicagos Lietuvių Draugijos ir Catholic Order of Forresters Dr-jos.

Kunas pašarvotas namuose 1718 So. Union Avenue.

Laidotuvės įvyks šeštadienį, rugpiučio 7 dieną, 8:30 val. ryto iš namų į Dievo Apveizdos parap. bažnyčią, o po gedulingų pamaldų bus nulydėta į Šv. Kazimiero kapines.

Visi a. a. URŠULĖS RIMKIENĖS giminės, draugai ir pažįstami nuoširdžiai kviečiami dalyvauti laidotuvėse ir suteikti jai paskutinį patarnavimą ir atsisveikinimą.

Nuliudę lieka:

Vyras, Dukterys, Sunai, Žentai, Marčios, Anukai, Sesuo, Švogeris ir kitos Giminės.

Laid. Direkt. P. J. Ridikas, Tel. YARDS 1419.

Paieško P-lės Viktorijos Korvelio

—v—

Giminės Europoje prašo Amerikos Raudonąjį Kryžių padėti surasti panelę Viktoriją Korvelio.

Kas žinote, kur ieškoma ypata randasi, malonėkite pranešti Amerikos Raudonojo Kryžiaus Foreign Service Departmentui, 616 South Michigan Avenue, Chicago, telefonas Harrison 5910.

—v—

Išleistuvių Vakarėlis

—v—

Henrikas Puniška, Jono ir Sofijos vienatinis sunus, liepos 31 d., atsisveikinęs su savo mylimais tėvais, seseria Hypatija ir draugais, išvyko į kariuomenę.

Pirm to, liepos 29 d., p-nų Puniškų bute, 2605 W. 43rd st., buvo suruoštas išleistuvių vakarėlis. Į Henriko išleistuves atsilankė skaitlinga grupė svečių ir p-nai Pniškai visus nuoširdžiai sutiko, o apie 10 val. vakaro atsilankė ir Suvalkiečių draugystės choras, ir visi linksmai buvo sutikti ir prie puikiai paruošto stalo visi buvo pakviesti ir pavaišinti skaniu maistu ir sąskoniais. Užbaigus vakarieniauti, choras padainavo keletą gražių dainelių ir poto svečiai ir jo mylimi tėvai palinkėjo jaunam kareiviui laimingos kelionės ir geriausios gyvenimo kloties.

Jų duktė Hypatija šį metą baigė mokytojos kursus, ir atsidarius mokykloms ji pradės mokytojauti. Ji yra ištvari, energinga ir linksmaus budo lietuvaitė, tad ir mokslo pareigas ji atliks tinkamai ir atsakomingai. P-nai Puniškai yra pavyzdingi veikėjai ir sąmoningi lietuviai. Jie daug veikia įvairiose organizacijose ir santykiauja visuose kilniuose visuomenės darbuose.

—Ona Dovgin.

Povilas Šaltimieras Šaukiamas Sveikatos Patikrinimui

—v—

Senesnio amžiaus ir vedę vyrai šiandien šaukiami kariuomenėn arba šaukiami sveikatos patikrinimui.

Tarpe tokių vyrų kraujo patikrinimui šiomis dienomis yra šaukiamas plačiai lietuviams žinomas p. Povilas Šaltimieras.

Jis yra lietuviškų radijo programų leidėjas, aktyviai dalyvaująs Chicagos politikoje. Jis daug darbavosi Lietuvių Demokratų Lygoje Cook Kauntėje. Jo pastangomis buvo suorganizuota didžiulė Lietuvių Kareivių Motinų Organizacija. Savo energija, darbštumu jis budavo dažnai įvairių kitų visuomeninių darbų priešaky. Jeigu kariuomenė jį paims, Chicagos lietuviai neteks, bent laikinai, žymaus veikėjo.

ANTANAS KUDRECKIS
Gyveno 311 W. 108 Place

Mirė rugpiučio 4 d., 11:50 val. ryto, 1943 m., sulaukęs pusės amž. Gimęs Akmenės parap., Mažeikių apskr. Amerikoj išgyveno 33 metus.

Paliko nuliudę: moteris Bronislava, po tėvais Armalaitė, 4 sunai: Antanas, Alfonsas, Bronislovas ir Leonardas; duktė Sylvia; 2 broliai: Kazimieras ir Aleksandras; švogeris Stanislovas Leščauskas ir jo 3 sunai: Stanislovas, Viktoras ir Alfonsas. Visi jie tarnauja S. Valst. Armijoj; 4 pusbroliai ir 3 pusseserės Rimkus ir jų šeimynos. Lietuvoje —2 seserys ir daug kitų giminių ir pažįstamų.

Kunas pašarvotas Bukausko koplyčioje, 10821 S. Michigan Ave.

Laidotuvės įvyks šeštadienį, rugpiučio 7 d., 1 val. popiet. Iš koplyčios bus nulydėtas į Lietuvių Tautiškas kapines.

Visi a. a. Antano Kudreckio giminės, draugai ir pažįstami nuoširdžiai kviečiami dalyvauti laidotuvėse ir suteikti jam paskutinį patarnavimą ir atsisveikinimą.

Nuliudę lieka:
Moteris, Sunai, Duktė, Broliai, Švogeris, Pusbroliai ir Gim.

Laid. Direkt. L. Bukauskas, Tel. PULlman 9661.

Nuoširdus Draugai

—v—

Šv. Onos proga taip jau ir mane nuoširdus draugai nepamiršo atlankyti. Nors aš ir nesitikėjau, bet Oninių išvakarėj susilaukiau gražią grupę svečių. Labai nuoširdžiai vertindama jų atsilankymą, taip jau stengsiuos atsiminti ir visų mano draugų varduves.

—Ona Dovgin.

Stanislovo Bruzgulio Laidotuvės

—v—

ROSELAND. — šeštadienio popietį skaitlingai rinkosi roselandiečiai ir iš kitų vietų atvažiavę žmonės į Lachawicz puošnią koplyčią, 10756 S. Michigan ave., kurioje buvo pašarvotas Stanislovas Bruzgulis, senas Roselando gyventojas ir visų mylimas, malonaus, linksmo budo žmogus.

Velionis buvo sunkios ligos varginamas daugelį metų.

Į laidotuves buvo prisirinkę daug žmonių, ir skaitlinga publika palydėjo jį į Lietuvių Tautiškas kapines.

Išlydint koplyčioje, ir taipgi kapinėse V. B. Ambrose pasakė jausmingas atsisveikinimo kalbas, kurios buvo rimtos ir įspudingos.

Velionis buvo laisvų pažiurų žmogus ir gerai apsiskaitęs, mylėdavo pasidiskusuoti visokiais klausimais ir su pasididžiavimu sakydavo, kad jisai skaito Naujienas nuo pat pirmo dienraščio numerio.

Lachawiczlaus naujai įrengtoje koplyčioj S. Bruzgulis buvo pirmas pašarvotas. Koplyčia įrengta gražiai, su minkštais krėslais, karpetais išklota, su vargonais ir šaltą orą varomais įrengimais. *—Draugas.*

Degtinė Reikalingesnė, Negu Pinigai

—v—

Sekmadienį, pirmą dieną rugpiučio, pasitaikė užeiti į Onos Kundrotienės užeigą, kuri randasi 4157 S. Kedzie ave. Nors pačios savininkės užeigoj nebuvo, bet už baro dirbo patarnautojas, kuris vikriai atlieka paklausimus arba užsakymus.

Kaip tik tuo tarpu įėjo į užeigą ir policmonas, kuris, kalbėdamas su patarnautoju, pastebėjo, kad už baro yra daug degtinės, ir patarė apsižiurėti, nes, girdi, praeitą subatvakarį plėšikų buvo užpulta viena užeiga. Penki plėšikai pasigriebė visą degtinę ir pabėgo; bet registerio, kuriame buvę pusėtinai pinigų, jie visai nelietė.

Taigi pasirodo, kad degtinė reikalingesnė ,negu pinigai. Š.

—v—

Pakraščių Sargybos 153 Metų Sukaktuvės

—v—

Trečiadienį, rugpiučio 4 d., Chicagoje buvo minimos Jungtinių Valstijų Pakraščių Sargybos 153 metų sukaktuvės. Ta proga mėras Edward J. Kelly paskelbė trečiadienį kaip Coast Guard Day.

Serga Frank Urbonas

—v—

Suvalkiečių Dr-jos geras narys, Frank Urbonas, serga. Jam padaryta ant veido operacija.

Draugai suvalkiečiai prašomi atlankyti musų gerą draugą, kuris randasi St. Joseph ligoninėje, 2100 N. Burling st., kambarys 222.

Jų namai randasi 7701 So. Aberdeen st. Urbonai labai draugiški žmonės ir geri Suvalkiečių Draugijos nariai. Urbono žmona labai susirupinusi ir laukia jį namo sugrįštant sveiką.

—Suvalkietis A. E.

—v—

Išbuvo Tamsiame Kambary 10 Metų

—v—

MILWAUKEE, Wis. — Joseph Herr, 41 metų, išbuvo 10 metų tamsiame kambary. Jisai per tą laiką užsiaugino pusketvirtos pėdos ilgio barzdą ir šešių colių ilgio pirštų nagus. Per visą tą laiką jis nesimaudė.

Kaimynams nusiskundžiant, policija padarė Herr namuose kratą ir pirmą kartą į dešimt metų davė laisvanoriui kaliniui vonią. Kauntės ligoninėje dabar stebiama Herro sveikata.

ANTHONY B. PETKUS
LAIDOTUVIŲ DIREKTORIUS
6812 S. Western Ave. — Telefonas GROVEHILL 0142
1410 S. 50th Ave. — Cicero, Illinois — Telefonas CICERO 2109
KOPLYČIOS VISOSE MIESTO DALYSE.

LAIDOTUVIŲ DIREKTORIUS
John F. Eudeikis
SENIAUSIA IR DIDŽIAUSIA LAIDOJIMO ĮSTAIGA
AMBULANCE
DIENĄ IR NAKTĮ
Visi Tel. YARDS 1741-1742
4605-07 So. Hermitage Ave.
4332—34 S. California Avenue
Telefonas LAFAYETTE 0727
Dykai KOPLYČIOS VISOSE CHICAGOS DALYSE
Klausykite musų radio programo pirmadienio ir ketvirtadienio vakarais nuo 8—iš stoties WGES (1390 kilo.)
Su POVILU ŠALTIMIERU

Laidotuvių Direktoriai

NARIAI Chicagos, Lietuvių Direktorių Asociacijos

Ambulance Patarnavimas Dieną ir Naktį
TURIME KOPLYČIAS VISOSE MIESTO DALYSE

P. J. RIDIKAS
3354 SO. HALSTED STREET — 710 WEST 18th STREET
Telephone YARDS 1419

I. J. ZOLP
1646 WEST 46th STREET — Phone YARDS 0781

MAŽEIKA — **EVANAUSKAS**
3319 LITUANICA AVENUE — Phones YARDS 1138—1139

LACHAWICZ IR SUNŲS
SKYRIUS 42-44 EAST 108th STREET — Tel. PULLMAN 1270
2314 WEST 23rd PLACE — Phone CANAL 2515

L. BUKAUSKAS
10821 SO. MICHIGAN AVENUE — Phone PULLMAN 9661

ANTANAS M. PHILLIPS
3307 LITUANICA AVENUE — Phone YARDS 4908

J. LIULEVIČIUS
4348 SO. CALIFORNIA AVE. — Phone LAFAYETTE 3572

SUSIRINKIMAI

—v—

ROSELANDO LIET. KULTUROS DR-JOS mėn. susirinkimas įvyks ketvirtad., rugpiučio 5 d., 7:30 val. vakaro, Liet. Svet., 10413 S. Michigan Ave. **—S. Dilis, rašt.**

—v—

MORNING STAR KLUBO mėn. susirinkimas įvyks rugpiučio 5 d., 8 val. vak., Grigaičio svet., 3800 W. Armitage ave. Visi nariai atsilankykite į šį sus-mą, nes yra svarbių reikalų aptarti. **—M. Chepul, rašt.**

—v—

JAUNŲ LIET. AM. TAUTIŠKO KLUBO mėn. susirinkimas įvyks penktad., rugpiučio 6 d., 7:30 v. vak., Chic. Liet. Auditorijoj, 3133 So. Halsted st. Susirinkimas yra svarbus, todėl visi nariai butinai atsilankykite. **—S. Kunevičie, rašt.**

—v—

Chicagos Draugijų, Kliubų Valdybos 1943 Metams

—v—

PALAIMINTOS LIETUVOS DR-JOS VALDYBA 1943 METAMS: Pirm. J. Jacka, 6504 So. Rockwell St., Republic 7929; Vice-pirmininkas Frank Bakutis, 2603 W. 69th St., Hemlock 4638; Rašt. Lucille S. Dagis, 2902 W. Pershing Road, Lafayette 8120; Iždininkas Thomas S. Janulis, 3430 S. Morgan St., Yards 4863; Fin. rašt. Frank A. Miklin, 4917 So. Komensky Ave., Lafayette 5211; Kasos Globėjas Frank Sherpetis; Kontr. Rašt. Frank Margevičia; Maršalka Vincas Balsis. Susirinkimai laikomi kas antrą trečiadienį kaip 7:30 val. vakaro Chicagos Lietuvių Auditorijoj, 3133 So. Halsted St.

GARFIELD PARK LIETUVIŲ VYRŲ IR MOTERŲ PAŠALPINIO KLUBO VALDYBA 1943 METAMS: Pirm.—George Medalinskas, 233 So. Central Ave.; Pirm. pagelb. —Jonas Yuknis, 210 S. Kildare Ave.; Finansų rašt.—C. Katallo, 4676 W. End Ave.; Nutar. rašt.—M. Medalinskas, 233 S. Central Ave.; Kasierius—J. M. Bruchas, 4029 W. Polk St.; Kontrolės rašt. —V. Manikas, 17 S. Springfield Ave.; Kasos globėjai: M. Davidonis ir A. Karoblis; Maršalka — K. Vertelka. Susirinkimai įvyksta kas antrą sekmadienį 1 val. popiet, Napoleon Hall, 3958 West 5th Avenue.

HUMBOLDT PARK LIETUVIŲ POLITIKOS KLUBO VALDYBA 1943 METAMS: Pirm. C. Kairis, 3031 N. Parkside Ave., Phone Berkshire 7406; Vice pirm. M. Chepul, 3327 Le Moyne St., ph. Spaulding 7903; Prot. rašt. Anton Lungevicz, 1814 Wabansia Ave., phone Humboldt 2285; Fin. sekr. Stanley Buneckis, 3327 Le Moyne St., phone Spaulding 7903; Kasierius Mike Paperius, 1701 N. Pulaski Rd., phone Albany 9236. Maršalka Anton Kuprevicz, 1502 N. Washtenaw Ave. Mitingai atsibuna 3 trečiad. Grigaičio svet., 3800 Armitage Ave.

PASKOLOS DAROMOS
ANT 1-MŲ MORGIČIŲ
GREITAI IR PIGIAI MĖNESINIAIS ATMOKĖJIMAIS

MUTUAL FEDERAL
SAVINGS and LOAN ASSOCIATION OF CHICAGO
2202 W. Cermak Road
Telefonas:
CANAL 8887
Ben. J. KAZANAUSKAS
SEKRETORIUS.

—v—

FOR VICTORY

BUY UNITED STATES DEFENSE BONDS STAMPS

SUSIRGIMAI INFANTILINIU PARALYŽU CHICAGOJ PLEČIASI

Chicagoj dar dešimt susirgimų infantiliniu paralyžu užrekorduota. Viso nuo liepos pradžios mieste susirgo jau 27 vaikai.

Iš karto 11 susirgimų įvyko nedidelėj miesto apylinkėje, butent tarp Kildare avenue, Harrison street, Cermak road ir Washtenaw avenue. Iš dešimties susirgimų užregistruotų trečiadienį, rugpiučio 4 d., keturi susirgimai užrekorduoti toj pačioj apylinkėje.

Dr. Bundesen, sveikatos komisionierius, įspėjo tėvus, kad visi susirgusieji yra vaikai, jaunesni nei 15 metų. 25 nuošimčiai susirgusių mirė, sako jis.

Dr. Bundesen pataria neleisti vaikų maišytis dideliuose žmonių susirinkimuose. Jis pataria nenuvargti perdaug ir vengti staigaus užsišaldymo, kaip, pavyzdžiui, šokimo karštoj dienoj į šaltą vandenį.

Victory Daržininkai Kovoja

Victory daržininkai prie 106 gatvės ir Parnell avenue praėjusį antradienį, rugpiučio 3 d., turėjo sąjudį. Atvažiavo mašina į lotus, kur jų darželiai yra, žemę kasti. Statybos kompanija, mat, čia nori namus statyti.

Victory daržininkai susikibo rankomis ir sudarė kaip kokį grandinį, neleisdami mašinoms į darželius įvažiuoti. Tuo tarpu jie patyrė, kad tie lotai, ant kurių kompanija nori namus statyti, šiandien faktinai nepriklauso niekam. Jie bus parduoti aukcionu rugsėjo mėnesį už taksus. Todėl daržininkų tarpe kilo sumanymas nupirkti lotus, ir jau dabar lotams pirkti yra sudėta $5,000, sako daržininkų advokatas John P. Loughnane.

Naujas Kursas Policininkams

Chicagos policininkai, ypač kai priimami tarnybon, yra mokinami šaudyti, įveikti piktadarius; jie mokinami vartoti lazdą, gauna pagrindines informacijas apie areštavimą, etc. Vis tai reikalingi jiems dalykai.

Bet policijos pagalbos piliečiai šaukiasi ir kitokiais reikalais. Pavyzdžiui, reikia nuimti įsiritusį aukštai į medį kačiuką. Gatvėje tenka pagauti susinervinusį jautį, arba pagauti užpykusią skunkę. Visam tam irgi reikia žinojimo ir kartais nemažo atsargumo.

Taigi Chicagos policijos departamentas ateity mokins jaunus policininkus, kaip tinkamai apsieiti su gyvuliais.

Vaiką Nutrenkė Elektra

Frank Ernst, 17 mėnesių bernaitis, vaikštinėjo savo dieduko namuose adresu 150 N. Laporte avenue. Vaiko koja užkliudė elektros laidą sujungtą su grindų lempa. Vaikas palietė gyvą vielą. Elektra jį nutrenkė.

Paliko Valstybės Gynėjo Ofise Vaikus

Teismas nusprendė, kad ponios Lila Sarmont nutoleęs vyras, Richard Sarmont, turi mokėti moteriškei ir jos dviems vaikams po $20 kas savaitę. Vaikai yra Richard 5 metų ir Walter 2½ metų.

Praėjusį antradienį moteriškė atsilankė į Lake Kauntės teismo pastatą, reikalaudama, kad jos vyras mokėtų jai ir vaikams daugiau pinigų.

Supykusi, jogei jos reikalavimo nenorima patenkinti, moteriškė pasakė: tegul vaikus užlaiko kas nori. Ji išėjo iš teismo rumų, palikusi vaikus ten stovėti.

Vėliau ji buvo suimta ir padėta policijos nuovadoje.

Pavogė Dviejų Dienų Kudikį Iš Ligoninės

Iš Albany General Hospital (Oregon valstijoje) buvo pavogtas dviejų dienų kudikis anksti antradienio rytą, rugpiučio 3 dieną.

Kidnaperis įsirito ligoninėn per laiptus nuo ugnies gelbėtis. Jis įėjo vidun kuomet kambary nebuvo slaugių.

Tikslu apgauti slauges, kidnaperis paliko lopšy, kur kudikis gulėjo, suvyniotą kaldrę. Vagystė buvo papildyta apie 2 valandą ryto.

Nemanoma, kad kudikis pavogtas tikslu reikalauti pinigų už sugrąžinimą. Kudikio tėvai, mat, yra ne kažin kaip turtingi žmonės. Greičiau, manoma, kudikį pavogusi ypata, kuri neturi savo vaikų.

Dėl Paralyžo Uždarė Oak Park Maudynes

Pagal Dr-o Edward Piszczek (Cook Kauntės sveikatos prižiurėtojo) rekomendaciją uždarytos Oak Parko maudynės.

Du vaikai susirgo infantiliniu paralyžu. Maudynės uždarytos, kad kiti vaikai neužsikrėstų ta liga.

Aukštesniųjų Mokyklų Mergaitės Dirbs Farmose

Grupė 50 Chicagos mergaičių, aukštesniųjų mokyklų auklėtinių, trečiadienį (vakar) išvyko ukių darbų dirbti. Jos turės patalpas Sacred Heart Akademijoj, arti Lisle miestelio, Illinois valstijoje. Mergaitės padės atskėsti spurgus kornų, kurie yra skiriami sėklai. Jų darbas tęsis apie dvi savaites.

Pagerbė Išlikusį Gyvą Nuskandinto Laivo Jureivį

Jungtinių Valstijų pakraščių sargybos laivas Escanaba buvo nuskandintas Atlanto vandenyne birželio mėnesį, kai jis palydėjo konvojų. Tik du jo įgulos nariai išliko gyvi.

Vakar, rugpiučio 4 deiną, vienam iš išlikusių, butent Roy O'Malley, buvo surengtos pagerbtuvės Grand Haven miestely, Michigan valstijoje.

Nebeskelbs Pavardes Nužiurimų Kaltininkų

Kurį laiką spaudoje Chicagoje buvo skelbiamos pavardės automobilistų, kuriuos Kainų Administracijos Ofisas nužiuri kaip nusikaltusius valdžios patvarkymams ryšium su gasolino racionavimu. Ateity tos pavardės nebebus skelbiamos. Tik pavardės tų automobilistų bus skelbiamos, kuriuos racionavimo tarybos ras kaltus.

Jungtinių Valstijų agrikulturos departamentas praneša, kad šįmet laukiama rekordinio pinacų derliaus. Visas derlius sieksiąs 700,000 tonų. Tai bus 20 nuošimčių didesnis derlius, negu 1942 metais.

Iš laukiamo pinacų derliaus 375,000 tonų nužiurėta skirti šios šalies civilinių gyventojų reikalams, o kitą dalį armijai ir laivynui.

CLASSIFIED ADVERTISEMENTS

HELP WANTED—FEMALE
Darbininkių Reikia

MERGINŲ ir MOTERŲ
KARINIO MAISTO PRAMONĖ

AUKŠČIAUSIA INDUSTRINĖ MOKESTIS

Pradžiai mokestis 62c. į valandą.
93c. po 8 valandų dienos darbo arba 40 valandų į savaitę
$1.24 į valandą 7 darbo dieną savaitėje.
5c. valandai naktimis, bonus dabar mokamas.
Nereikia mokėti unijos mokesčio.
SENIORITETO TEISĖS
GARANTUOTA DARBO SAVAITĖ.
Apmokamos atostogos po 1 metų tarnybos. Ligoninės išlaidos.
Gyvybės ir ligoj apdrauda.
TINKAMA PRIEŽIURA
KARO BONŲ DOVANOS
Šalia Stock Yard'ų.
GERA TRANSPORTACIJA.

AGAR PACKING AND PROVISION CORP.
4057 SO. UNION AVE.

ARBA EMPLOYMENT OFFICE,
1236 MILWAUKEE AVE.

REIKIA MERGINŲ
— ir —
MOTERŲ
PATYRUSIŲ IR NEPATYRUSIŲ

FILE CLERKS
and
TYPISTS
— dėl —
Pastovaus Darbo
— musų —
Stencil Departamente.

ATSIŠAUKITE:
TIME, INC.

Leidėjai
• TIME
• LIFE
• FORTUNE

330 E. 22nd STREET
Transportacija prieinama busų, "L", I C. ir gatvėkariais.

MOTERŲ LENGVAM DIRBTUVĖS DARBUI
20 metų ir senesnių.
58c. į valandą pradžiai.
68c. į valandą po 30 dienų.
Pastovus darbas.
THOMAS MOULDING FLOOR COMPANY.
4528 W. 51st Street.

REIKIA
Virėjų Pagelbininkės
GERIAUSIA MOKESTIS
GEROS VALANDOS.
Geros darbo sąlygos.
HARDING'S 21 S. WABASH

MOTERŲ MAŠINŲ OPERATORKŲ
Tarpe 22 ir 32 metų. Karinis darbas. Naujoj plastikos srityje. Gera mokestis. Priimsime patyrusias ir nepatyrusias.
GITS MOULDING CORP.
4600 W. HURON.

PUNCH PRESS OPERATORKŲ
Dienų arba naktų darbas. Daug viršlaikio. Karinis darbas. Amžius nėra apribotas.
3600 W. Potomac

—SIUVAMŲ MAŠINŲ operatorkų, patyrusių ir nepatyrusių. Nuolat darbas. 18—24 metų amžiaus. Gera mokestis. Lengvas darbas. 1120 N. Ashland Ave. 1-as aukštas.

REIKIA TARNAIČIŲ fornišiuotam apartmentų hoteliui. Gera mokestis. Sekmadieniais ir šventadieniais nereikia dirbti. 5746 Kenmore

REIKIA MOTERŲ
Paprastas virimas, namų darbas. Buti čia arba namie. Gera mokestis, nuolat darbas. HOLlycourt 6567

HELP WANTED—FEMALE
Darbininkių Reikia

MAISTAS YRA REIKALINGAS PERGALEI

Jųs galite pagelbėti aprupinti musų kovojančius vyrus maistu, kuris padės laimėti karą.

MERGINOS IR MOTERYS, tarpe 18 ir 60 metų amžiaus, yra reikalingos kaipo dirbtuvės darbininkės —

CAMPBELL SOUP COMPANY.

Mokestis pradžiai—55c. į valandą ir 10% bonus yra mokamas už naktinį darbą.

Jeigu jaučiatės tinkanti vyro darbui, jųs ir gausite vyro algos ratą.

CAMPBELL SOUP COMPANY
(Central Division)
2550 W. 35th Street

DIRBTUVĖI
REIKIA
DARBININKIŲ
49c. į valandą
AMERICAN FEATHER PRODUCTS
3232 Shields Avenue

REIKIA MERGINŲ IR MOTERŲ
Lengvas dirbtuvės darbas.
Atsišaukite 2120 WEST LAKE.
1732 N. KOLMAR.

TARNAIČIŲ SKALBYKLAI PAGELBININKIŲ. Patyrimas nebutinas, laikas ir pusė už viršlaikį. Gera mokestis, sekmadieniais nereikia dirbti. Chicago Athletic Association. 12 S. Michigan.

SINGLE NEEDLE OPERATORKŲ
Singer Power Machine, siuti moteriškus sporto drabužius ir vieno ir dvieiu šmotų sukneles ir slacks. Aukščiausia mokestis už šmotų darba.
DORALL SPORTSWEAR
105 So. Market St. 2nd Floor

MERGINŲ IR MOTERŲ
DĖŽIŲ LANKSTYMO DARBAS, Patyrimas nebutinas. Nuolat darbas Reguliarus algos pakėlimas.
CHICAGO CARTON CO.
4200 So. Pulaski Road.

REIKIA MOTERŲ naktiniam darbui ofisu trobėsy. Gera mokestis. Atsilieokite tarpe 2—4 popiet. 1305 N. DAMEN AVE. 1 aukštas.

HOTELIUI TARNAIČIŲ IR VALYTOJŲ
Pastovus darbas, labai maloni aplinka. $77 iki $0 į mėnesi.
Atsišaukite į Housekeepers' Office
EDGEWATER BEACH HOTEL
5349 SHERIDAN ROAD.

MOTERS IR MERGINOS
Valymui nuo 7 ryto iki 3:30 po pietų. Gera mokestis. Pastovus darbas. Valgis, uniformos duodami. Kreipkitės į namo prižiurėtoja.
PRESBYTERIAN HOSPITAL
1753 W. Congress St.

Skalbyklai Darbininkių
Merginų prosintojų, feeders, lankstytoju. Geriausia mokestis. 5 dienų savaitė.
ARCADIA
850 WEST 119th STREET.

MOTERŲ IR MERGINŲ
Valymo darbas nuo 7 ryto iki 3:30 popiet. Gera mokestis, pastovus darbas. Valgis, uniformos parupintos. Atsišaukite į Housekeeper PRESBYTERIAN HOSPITAL, 1753 West Congress St.

—SIUVAMŲ MAŠINŲ OPERATORKŲ, pataisyti trokų uždangalus. Nuolat darbas. 85c. į valanda. Atsišaukite Ace Canvas Co., 546 North Wells.

MOTERŲ PRIE TAISYMO kautų ir suknelių. Patyrusių ir pradinių. Al Lieberman, 36 S. State St.

Moterų ir Merginų
Patyrimas nebutinas. Bendras dirbtuvės darbas. 100% karinis darbas; gera mokestis, pastovus darbas.
1846 So. Kilbourn Ave.

HELP WANTED—FEMALE
Darbininkių Reikia

GORDON FEEDER
McCracken Box and Label Co.,
27th Shields Avenue.

Merginu ir Moterų
100% KARINIS DARBAS.
Pastovus loose leaf bindery darbas. Rankomis rišėjų. Mašinų operuotojų. 48 valandų savaitė.
NATIONAL BLANK BOOK CO.
209 SO. JEFFERSON.

MERGINŲ RYŠĖJŲ.
Patyrimas pageidaujamas, bet nebutinas. Maloni darbo aplinka. Shelby Craftco Corp., 626 West Jackson Blvd., 6-tas aukštas.

SAUSAGE CASING DARBININKIŲ, pageidaujame moterų virš 35 metų. Lengvas dirbtuvės darbas. Pastovus darbas dabar ir po karo. Viršlaikis.
INDEPENDENT CASING CO.,
1335 West 47th St.

—MERGINOS ARBA MOTERS pagelbėti bendrame namų darbe. $18.00. Kambarys ir maudynė. 6 kambariai, 2 vaikai, 2 suaugę. Tel. Forest 4737.

HELP WANTED—MALE-FEMALE
Reikia Darbininkų-Darbininkių

REIKIA PATYRUSIOS poros, kuri galėtų prižiurėti ir užlaikyti rezidencinį hotelį. Nėra telefono, nėra linijos, nėra tarnaičių patarnavimui. Vyras turės pats prižiurėti ir atlikti dekoravimo darbą. Alga $125 į mėnesį ir 3 kambarių apartmentas.
JACOB GOLDBERG.
11 S. La Salle St. DEArborn 3183.

Reikia Valytojų
Dienų ir naktų darbas. Pastovus darbas; valgis ir uniformos parupintos.
Stouffers Restaurant
156 NORTH WABASH AVE.

PERSONAL
Asmenų Ieško

Paieškau savo draugo Lukausko; gyveno Town of Lake. Jisai arba kas žinantis apie jį, malonėkite pranešti: C. Stripeikis, Box 21, Winnetka, Ill. Telefonas Winnetka 3707.

FURNISHED ROOMS—TO RENT
Gyvenimui Kambariai

RENDON KAMBARYS pavieniam blaiviam žmogui. Kreipkitės 6 val. vakaro. 12353 S. Sangamon St. Calumet Park, Ill.

REAL ESTATE—FOR SALE
Namai Žemė—Pardavimui

8 KAMBARIŲ MEDINIS namas, Kedvale ir 25th. Gerame stovyje, arti mokyklų, bažnyčių, geriausia transportacija, prieinamai. Savininkas LAWndale 3436.

SAVININKAS PARDUODA 3 flatų murinį namą. 6-6-6 kambarių. Garu šildomas, 3 karų garažas. 1-s apartmentas prieinamas. 7819 Cornell. South Shore 6208.

Michigan
PIENININKYSTĖS FARMA — 180 akrų; parduos su arba be stako. Farma randasi Hillsdale County. Dėl smulkesnių informacijų rašykite Charles Radu, 229 Pasadena, Highland Park, 3 Michigan.

UŽ $4,500 CASH mainys ant 4 kambarių cottage. North, West, arba Elmwood Park; 3 aukštų murinis namas. Krautuvė ir kambariai gyvenimui. 34x22 šapa užpakaly; 2-me šeši kambariai; trečiame septyni kambariai. 2509 S. Halsted St.

PARDAVIMUI 4 KAMBARIŲ medinis namas, furnasu šildomas, 1 karo garažas. Vienas akras žemės. Visi pagerinimai; vištininkas. 10641 So. Hamlin, Tel. CEDarcrest 7992.

PARDAVIMUI
2 flatų medinis namas, pečiaus apšildymas, 6 kambariai kiekviename flate, prie 721 W. 21st Place, arba telefonuokite CANal 1499.

GERAI PASTATYTAS MURINIS, 9 kambarių, pajamų namas. Akmens fundamentas. Tile stogas. Uždaryti porčiai. Karštu vandeniu šildomas; 2 maudynės; garažas; arti bažnyčios, mokyklos. 6241 South Paulina.

12 FLATŲ KAMPINIS MURINIS namas — Rendos $450.00 į mėnesį.
MAINYS
į 2 flatų namą,—tuščią lotą arba į bizni.
B. R. PIETKIEWICZ
2555 West 47th St.

PARDAVIMUI 11 kambarių namas, nešantis pelną. Sun porch, tile virtuvė, 2 maudynės, garu šildomas (alyva), jardas, 2 karų garažas. Tinkamiausias didelei šeimynai. 2735 W. Warren Blvd. Dėl susitarimo pašaukite VAN Buren 2295.

HELP WANTED—MALE
Darbininkų Reikia

Reikia DARBININKŲ
KARINIO MAISTO PRAMONĖ

AUKŠČIAUSIA INDUSTRINĖ MOKESTIS.

Pradžiai mokestis 72½c. į valandą
$1.08¾ po 8 valandų dienos darbo arba 40 valandų savaitę.
$1.45 į valandą, 7 darbo dieną savaitėje.
5c. valandai naktimis, bonus dabar mokamas.
Nereikia mokėti unijos mokesčio.
SENIORITETO TEISĖS.
GARANTUOTA DARBO SAVAITĖ.
Apmokamos atostogos po 1 metų tarnybos. Ligoninės išlaidos.
Gyvybės ir ligoj apdrauda.
TINKAMA PRIEŽIURA
KARO BONŲ DOVANOS.
Šalia Stock Yard'ų.
GERA TRANSPORTACIJA.

AGAR PACKING AND PROVISION CORP.
4057 SO. UNION AVE.

ARBA EMPLOYMENT OFFICE,
1236 MILWAUKEE AVE.

FREIGHT HANDLERS
50 VYRŲ
Nuolat Darbas
Daug Viršlaikio.
PATYRIMAS NEBUTINAS
MERCHANT SHIPPING ASS'N.
1858 S. Western Ave.

Bullard Boring Mills
Miling Machines
Engine Lathes
Potter Johnson's
Internal Grinders
External Grinders
Gear Hobbers
Inspectors
Hand Truckers

Mokytis prie įvairiausių mašinų

Patogi transportacija

Atsišaukite į

D. O. James Mfg. Co.
1140 W. Monroe

REIKALINGAS DARBININKAS į restaurantą. 3465 So. Morgan St.

REIKALINGAS NAKTINIS DŽENITORIUS ofisų trobėsiui. Atsiliepkite tarpe 2— popiet. 1305 N. DAMEN AVE. 1 aukštas.

REIKIA VYRŲ
17 iki 60 metų.
Lengvas dirbtuvės darbas.
Laikas ir pusė už virš 40 valandų.
Atsišaukite adresu
2120 WEST LAKE ST. ir
1732 N. KOLMAR.

REIKALINGAS ANTRARANKIS pyragaičių kepėjas, taipgi darbininkas kepykloje. Gali buti pagyvenęs žmogus. Nuolat darbas. BECKERS BAKERY, 3937 W. Roosevelt Road.

Reikia Darbininkų
75c. į valandą, 48 valandų savaitė. Laikas ir pusė už virš 40 valandų. Pastovus darbas dabar ir po karo. Geros darbo sąlygos.
HOYNE INDUSTRIAL SALVAGE CO.,
2501 SO. HOYNE AVE.

VAIKINŲ IR VYRŲ
DĖŽIŲ LANKSTYMO DARBAS. Patyrimas nebutinas. Nuolat darbas. Reguliarus algos pakėlimas.
CHICAGO CARTON CO.
4200 So. Pulaski Road.

REIKIA MAŠINISTO ir prižiurėjimui žmogaus. Moteriškų suknelių dirbtuvė. Pastovus darbas. G. W. EADE and CO., Aurora, Ill.

VYRŲ VISOKIAM DARBUI
Dry cleaning įmonė. Atsiliepkite tik asmeniškai. Gera mokestis, pastovus darbas. William Doering, 12737 S. Western Ave., Blue Island, Illinois.

HELP WANTED—MALE
Darbininkų Reikia

MAIL HANDLERS
BAGGAGEMEN
GELŽKELIO DARBAS YRA BUTINAS.
Pastovus darbas. Patyrimas nebutinas. 21 iki 50 metų. 48 valandų savaitė. Uždirbsite $5.20 į dieną. Laikas ir pusė už viršlaikį. Algos pakėlimas po 6 iki 12 mėnesių. Atsineškite Social Security Card. Turite kalbėti angliškai.
EMPLOYMENT OFFICE
CHICAGO UNION STATION
516 W. Jackson

REIKIA MEDŽIO DARBININKŲ Cabinet makers, assemblers, pagelbininkų, sanders, karinis darbas. DOETSCH and BAUER, 1534 Altgeld.

REIKIA PATYRUSIŲ MAŠINISTŲ Maža šapa, geros darbo sąlygos. Gera mokestis, O'BRIEN MACHINE CO., 1620 Highland Ave., Rogers Park 0152.

— BUS BOYS —
Pastovus darbas.
GERA MOKESTIS.
Maloni darbo aplinka.
Atsišaukite į Timekeepers' Office,
EDGEWATER BEACH HOTEL
5349 SHERIDAN ROAD.

REIKIA VYRŲ dirbti prie kraustymo ir anglių darbo. Nuolat darbas. 3648 Chicago Ave.

—INDŲ PLOVĖJO, patyrusio. Sekmadienį nereikia dirbti. Harvey's, 1636 Irving Park Road.

—SHEET METAL VYRŲ ir pagelbininkų prie blower systems. Gera mokestis. 2547 W. Fullerton.

REIKIA PORTERIO IR pagelbininko kepykloje. Labai gera mokestis ir valandos. 6 dienos į savaitę. 7177 W. Grand Ave. MERrimac 8723.

—RAKANDŲ NUBAIGĖJU. J. M. BARTELS and CO., 814 North Franklin. 3-čias aukštas.

• KARU MAZGOTOJŲ
• KARU TEPĖJŲ
75c. valandai. Taipgi nepatyrusių vyrų. Patogios valandos. Thompson Teaming Co., 320 S. Morgan.

REIKALINGAS NAKTINIS DŽENITORIUS ofisų trobėsiui. Atsiliepkite tarpe 2—4 popiet. 1305 N. DAMEN AVE. 1 aukštas.

DARBININKAI
pastoviam darbui. Kreipkitės 8 val. ryto—
23rd ST. ĮĖJIMAS.
Shavings and Sawdust Co.
2244 S. WESTERN AVE.

KNIFE MEN AND SMYTHE CASE MAŠINŲ OPERUOTOJŲ
100% karinis darbas. Pastovus. Loose leaf bindery. rankomis rišėjų Mašinų operuotojų. 48-nių valandų savaitė.
National Blank Book Company
209 SO. JEFFERSON.

Auto Mechanikų
Chicagos didžiausia Chrysler, Plymouth Service Station. Aukščiausia mokestis, laikas ir pusė už viršlaikį ir mokame bonus. Butina industrija.
6116 NORTH WESTERN AVENUE INCORPORATED,
6116 North Western Ave.
Pamatykite Service Manager.

REIKIA VYRŲ
Skalbyklos darbas, 5 dienų savaitė. Gera mokestis ir pastovus darbas.
RAINBOW LAUNDRY,
4307 W. Division St.

VYRU — PROSINTOJŲ
Vyrų ir moterų drabužiai. Hoffman mašina. Atsiliepkit tik asmeniškai. Gera mokestis, pastovus darbas. William Deering, 12737 S. Western Ave., Blue Island, Ill.

REIKIA AUTO MECHANIKU
Chicagos didžiausia Chrysler, Plymouth Service Station. Aukščiausia mokestis. Laikas ir pusė už viršlaikį. Mokame bonus. Butinoj industrijoj. 6116 NORTH WESTERN AVE., INC., 6116 N. Western Ave. Pamatykite Service Manager.

—VYRŲ — BILE AMŽIAUS
Patyrimas nebutinas. 100% karinis darbas. Gera mokestis ir pastovus darbas. 1846 S. Kilbourn Ave.

REIKALINGAS patyręs šilko ir vilnų spoters į Fort Sheridan. Telefonas Highland Park 5000. Extension 447.

JEIGU IEŠKOTE DARBO
Butinoj industrijoj, pastovaus darbo dabar ir po karo, ateikite. Progos progresuoti. Užmokame už šventadienius, nemokamai gybyvės, nelaimių ir ligoninės apdrauda. Gera mokestis. Ateikite —
1017 W. WASHINGTON.

HOUSE PORTER
reikia ligoninei. 8 valandos į dieną. 6 dienas. $85.00 ir valgis.
6058 DREXEL.