The First and Greatest Lithuanian Daily in America
NAUJIENOS
THE LITHUANIAN DAILY NEWS
PUBLISHED BY THE LITHUANIAN NEWS PUB. CO., INC.
1739 South Halsted Street, Chicago, Illinois
Phone CANal 8500
Pirmas ir Didžiausias Lietuvių Dienraštis Amerikoje

NAUJIENOS
THE LITHUANIAN DAILY NEWS
Entered as second-class matter March 7, 1914 at the Post Office at Chicago, Ill., under the Act of March 3, 1879

The First and Greatest Lithuanian Daily in America
NAUJIENOS
THE LITHUANIAN DAILY NEWS
PUBLISHED BY THE LITHUANIAN NEWS PUB. CO., INC.
1739 South Halsted Street, Chicago, Illinois
Phone CANal 8500
Pirmas ir Didžiausias Lietuvių Dienraštis Amerikoje

VOL XXX | Kaina 3c | Chicago, Ill., Pirmadienis, Rugpiučio-August 9 d., 1943 | No. 186

VOKIETIJOJE SUDARYTA KARO DIREKTORIJA

GOERING, KEITEL IR DOENITZ TVARKO VOKIETIJOS REIKALUS

Kariškiai perėmė savo kontrolėn spaudą, užsienio reikalus ir visą pramonę

MADRIDAS, Ispanija, rugp. 8 d. — Vokietijos karo vadai, ilgai svarstę vokiečių apsaugos reikalus karo konferencijoj, sudarė trijų kariškių direktoriją visiems Vokietijos reikalams tvarkyti, praneša Ispanijos laikraščių korespondentai iš Berlyno.

Vokietijos direktorijon paskirti maršalas Wilhelm Keitel, dabartinis vokiečių kariuomenės štabo viršininkas; admirolas Karl Doenitz, vyriausias vokiečių laivyno viršininkas ir maršalas Goering, kuris tarpininkaus tarp vokiečių karo jėgų ir nacių partijos.

Korespondentai praneša, kad maršalas Goering įgavo nepaprastai didelės galios, jis galės spręsti daugelį svarbių klausimų. Vokiečiai paliko Hitlerį valstybės pryšakyje, nors jis dabar neturės tos galios, kurią iki šiam metui turėjo.

Vokietijos kariuomenė dabar kontroliuoja visus spaudos reikalus, visą krašto gamybą, maisto paskirstymą civiliams, susisiekimo priemones ir užsienio reikalų ministeriją. Iki šiam metui kariškiai tvarkė tiktai karo reikalus. Hitleris ir naciai tvarkė užsienio reikalus ir visus pramonės dalykus.

Gerai informuoti vokiečių sluoksniai pasakoja, kad kariškiai butų galėję pašalinti nacius ir uždaryti jų partiją, kaip tai padarė italai. Vokiečių kariškiai, tačiau, mano, kad dabartiniu metu panašus veiksmus įneštų chaosą į visą Vokietijos santvarką.

Gen. Badoglio įsakė pašalinti fašistiškus valdininkus, bet jų vietoms užimti jis neturi naujų žmonių. Valdžioj pasilikę fašistai neturi reikalingo autoriteto, nes niekas jų neklauso, todėl Italijoj ir kilo suirutė. Vokiečiai nenori, kad dabartiniu metu Vokietijoj kiltų panaši suirutė.

Korespondentai praneša, kad Hitleris senai žinojo apie Vokietijos kariškių nepalankų nusistatymą nacių partijos atžvilgiu. Hitleris pats nevyko kariškių pasitariman, bet įgaliojo Goeringą kalbėti nacių partijos vardu ir ginti nacių reikalus.

VOKIETIJOS VALDYTOJAI

Maršalai Keitel, viršuj, Goeringas, apačioj, kurie, kartu su admirolu Doenitz, sudaro direktoriją Vokietijai valdyti.

Britai Bombardavo Milana, Turina ir Genova

Messinos Sąsiauris

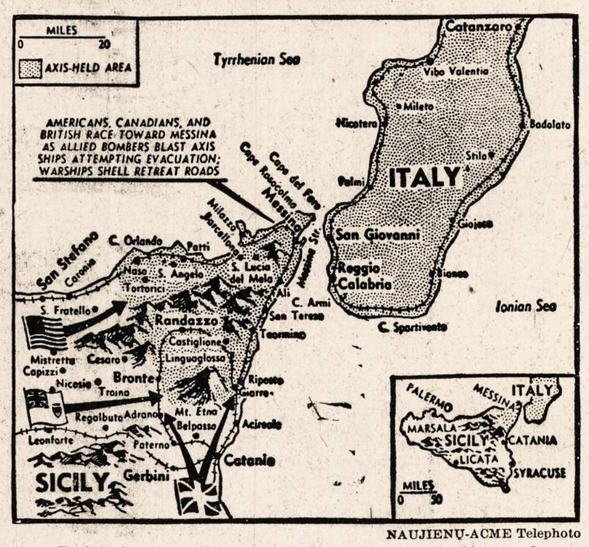

NAUJIENŲ-ACME Telephoto

Britų ir amerikonų bombonešiai be paliovos bombarduoja Messiną, kurį, taip sakant, yra vartai iš Sicilijos į pietinę Italiją. Tuo pačiu metu amerikonų, anglų ir kanadiečių armijos vis labiau ir labiau apsiaučia vokiečius ir užkerta jiems pabėgimo kelią.

MILANE SUKELTI GAISRAI MATOSI IŠ ŠVEICARŲ TERITORIJOS

Romos radijas pripažįsta, kad šiaurėje britai padarė skaudžių nuostolių

LONDONAS, rugp. 8 d. — Keli šimtai britų bombanešių praeitą naktį vykusiai bombardavo šiaurės Italijos pramonės centrus, šiandien paskelbė aviacijos ministerija.

Išmesta keli šimtai bombų Turine, Milane ir Genovoj. Visur bombos pataikytos į karo pramonės centrus.

Britai skaito bombardavimą vykusiu, nes šviesa buvo gera ir lakunai galėjo pasirinkti skirtus taikinius.

Nors bombardavime dalyvavo didelis lėktuvų skaičius, bet tiktai trys negrįžo į savo bazes, skelbia ministerija. Sugrįžę lakunai tvirtina, kad priešlėktuvinė apsauga visoje Italijos šiaurėje labai susilpnėjusi. Dirbtuvių rajonuose priešlėktuvinių patrankų beveik nesimatė, paliko tik keli lėktuvai.

Romos radijas šiandien paskelbė, kad britams pavyko padaryti labai skaudžių nuostolių Italijos šiaurėje.

Iš Šveicarijos ateinančios žinios sako, kad Milano bombardavimas tęsėsi ištisą valandą. Šveicarijoj girdėjosi sprogstamų bombų trenksmas, o vėliau matėsi Milane sukelti gaisrai.

Badoglio valdžia skundžiasi, kad ir Turine išmesta daug bombų.

—v—

Skelbs Romą neginamu miestu

—v—

BERNAS, Šveicarija, rugp. 8 d. — Iš Italijos ateinančios žinios sako, kad gen. Badoglio rengiasi paskelbti Romą atviru, neginamu miestu.

Badoglio rengiasi iškelti karo pramonės centrus, kareivines ir ministerijas, kad sąjungininkai dar kartą nebombarduotų Amžino Miesto.

Popiežius ir jo agentai daro spaudimą į dabartinę valdžią, kad Roma greičiau butų paskelbta atviru miestu.

—v—

Prašo atšaukt patvarkymus dėl streikų

—v—

WASHINGTON, D. C., rugp. 8 d. — CIO prezidentas Phillip Murray kreipėsi į prezidentą Rooseveltą, prašydamas atšaukti valstybės gynėjo Biddle patvarkymus dėl streikų.

Jeigu bus prisilaikoma Biddle nurodymų, tai darbo santykiuos bus sukeltas didžiausias chaosas, sako Murray.

Biddle paruošė patvarkymus pagal kongreso priimtą Smith-Connally įstatymą.

Atydžiai seka Maskvos politiką

—v—

WASHINGTON, D. C., rugpiučio 8 d. — Užsienio departamentas įsakė atydžiai sekti visus Maskvos politikos veiksmus Vokietijos atžvilgiu, sako žinios iš sostinės.

Bijoma, kad Stalinas nepasirašytų separatinės taikos su Vokietija. Šiuo atžvilgiu "Pravda" atspaudė reikšmingą straipsnį.

Kreipiamas dėmesys ir į tai, kad ambasadoriai Litvinovas ir Maiskis pasilieka Maskvoj, bet nevyksta į savo vietas.

—v—

666 "mėlyno kraujo" šeimynos

—v—

ŠTOCKHOLMAS, Švedija, rugp. 8 d. — Šiandien Švedijoj yra tiktai 666 "mėlyną kraują" turinčios šeimynos, paskelbė bajorų sąjunga.

Senovėj bajorų skaičius siekė iki 3,000, bet dabar jų skaičius žymiai sumažėjęs.

Švedijos karalius neteikia naujų garbės titulų, kaip tai daroma Anglijoj, todėl bajorai mažėja Švedijoj.

—v—

— Badoglio bijo, kad vokiečiai nesudarytų naujos valdžios Italijoj, sako žinios iš Londono.

— Ploesti žibalo versmių gaisrai liepsnoja jau ketvirta diena.

— Senatorius Glass siulo užmiršti tarpusaves politines kovas, bet kreipti visą dėmesį į karo reikalus.

VOKIEČIŲ KARO VADOVYBĖ RENGIASI BĖGTI IŠ CHARKOVO, SAKO RUSAI

Rusams lieka tiktai 15 mylių iki Charkovo, jie atėmė iš nacių 170 kaimelių

MASKVA, Rusija. rugp. 8 d. — Sovietų puolimas gerai vystosi, rusams pavyko atimti iš vokiečių 170 įvairaus dydžio kaimelių, šiandien paskelbė sovietų štabo vadovybė. Paskutinės sovietų štaban atėjusios žinios sako, kad vokiečių karo vadovybė rengiasi evakuoti Charkovą. Pryšakiniai sovietų kariuomenės daliniai randasi tiktai 15 mylių atstumoje nuo paties Charkovo.

—v—

Sąjungininkai tariasi, sako naciai

—v—

LONDONAS, rugp. 8 d. — Vokiečių žinių agenturos skelbia, kad sąjungininkų vadai tariasi apie karo reikalus.

Naciai nurodo, kad pasitarimuose dalyvauja Rooseveltas, Churchillis ir Stalinas.

Jeigu šie pasitarimai dar neprasidėjo, tai jie įvyks labai netolimoje ateityje, tvirtina vokiečių agentura.

—v—

Nacių tankeris turkų uoste

—v—

STAMBULAS, Turkija, rugp. 8 d. — 10,000 tonų vokiečių tankeris "Firuz" šiandien įplaukė į Stambulo uostą.

Vokiečių tankeris vežė gazoliną iš Rumunijos versmių, bet buvo torpeduotas visai netoli Bosforo. Manoma, kad šį vokiečių laivą užpuolė narlaivis.

"Firuz" pirma priklausė prancuzams, bet paskutiniu metu jis vežioja gazoliną vokiečių kariuomenei.

—v—

Nuskandinti trys japonų laivai

—v—

SĄJUN. ŠTABAS p. Pacifike, rugp. 8 d. — Amerikos karo laivai nuskandino vieną japonų kreiserį ir du destrojerius, kurie bandė sustiprinti mikado garnizoną Kolombangara saloje, paskelbė štabas.

Amerikiečiams pavyko sulaikyti keturis japonų laivus su karo medžiaga į Vila uostą. Karo veiksmai vyko Vella įlankoje.

60 japonų bombanešių vakar puolė amerikiečių pozicijas Rendova saloje, nukentėjo ligoninė.

—v—

"Normandie" keliasi iš vandens

—v—

NEW YORK, N. Y., rugp. 8 d. — Buvęs prancuzų keleivinis laivas "Normandie", kuris New Yorko uoste užsidegė ir pavirto ant šono, vėl pradėjo kilti.

Įtaisyti siurbliai traukia vandenį iš laivo ir padeda jam vėl atsistoti. Laivas jau iškilo iš vandens 14 pėdų ir pakrypo 49 laipsniais.

Jurininkai mano, kad laivas gali buti pataisytas ir panaudotas kareiviams pervežti.

ŠIOS DIENOS KARO VEIKSMAI

SICILIJOJ: Amerikiečiai užėmė Santa Agata ir Bronte. Britai atėmė iš italų Adrano ir Belpaso. Britų karo laivai apšaudė Taormina uostą.

ITALIJOJ: Britų aviacija bombardavo Milano, Turiną ir Genovą. Messinos sąsiauryje nuskandinti keturi "ašies" laivai ir numušti 7 lėktuvai.

RUSIJOJ: Sovietų armija atėmė iš vokiečių 170 kaimelių, okupavo Kromy ir artėja prie Charkovo ir Briansko.

SALOMONŲ SALYNE: Amerikos karo laivai nuskandino 1 kreiserį, 2 destrojerius ir sulaikė 4 japonų transporto laivus.

—v—

Suimtas naciams tarnaująs šnipas

—v—

WASHINGTON, D. C., rugp. 8 d. — FBI agentai New Yorke areštavo Roberto Lanas Vallecila, kuris teikė vokiečių vaidžiai žinias apie Amerikos karo pramonę.

FBI agentai sučiupo R. Lanas laišką, kurį jis siuntė į pietų Ameriką. Laiške buvo teikiamos žinios apie lėktuvų gamybą.

R. Lanas yra kilęs iš Cali, Colombia, bet dirbo Co-ordinator of Inter-American Affaires įstaigoje vertėju.

ŠIAURĖS SICILIJOJ AMERIKIEČIAI UŽĖMĖ SANTA AGATA MIESTELĮ

Britai atėmė iš vokiečių Bronte miestą ir Adrano, 17 mylių nuo Sicilijos

LONDONAS, rugp. 8 d. — J. A. Valstybių kariuomenės daliniai, kurie veržiasi į Messiną, šiaurės Sicilijoj užėmė Santa Agata miestelį, praneša "Reuters" agentura.

Vakar amerikiečiai užėmė Troina miestą centralinėje fronto zonoje.

Amerikos kareiviams teko sutraukti daug artilerijos, kad galėtų išmušti italus su vokiečiais iš stiprių kalnų pozicijų. Mirtingumas priešo eilėse labai didelis.

—v—

Britai artėja prie Randazzo

—v—

SĄJ. ŠTABAS Š. Afrikoj, rugpiučio 8 d. — Aštuntoji britų armija veržiasi Troina ir Randazzo kryptimis, šiandien paskelbė sąjungininkų štabas.

Britai okupavo Bronte bazę, kurioje randasi svarbus susisiekimo centras.

Britų daliniai užėmė Adrano, kuris randasi 17 mylių į šiaurę nuo Katanijos. Dvi svarbios Etnos pašlaičių pozicijos jau randasi sąjungininkų rankose.

—v—

Britai supa Etnos kalno pozicijas

—v—

SĄJUN. ŠTABAS Š. Afrikoj, rugp. 8 d. — Aštuntoji britų armija šiandien užėmė Belpaso pozicijas, kurios randasi pietinėje Etnos pašlaičių dalyje.

Gen. Montgomery kariuomenė supa Etnos kalną iš dviejų pusių. Vokiečiai buvo pasiryžę ginti Etną, bet britų artilerija neleidžia naciams įsitvirtinti naujose vietose.

Britų karo laivai labai smarkiai apašudė Taormina uostą ir miestelį.

—v—

Nuskandinti keturi "ašies" laivai

—v—

LONDONAS, rugp. 8 d. — Messinos sąsiauryje sąjungininkų aviacija bombardavo priešo bazes ir nuskandino keturis "ašies" laivus, kurie bandė gelbėti kareivius iš Sicilijos.

Lakunams pavyko numušti 7 "ašies" lėktuvus, kai šie bandė pastoti kelią aviacijai.

Romos radijas praneša, kad "ašies" kareiviai buvo priversti pasitraukti į naujas pozicijos Etnos pašlaičių fronte.

—v—

Italai tariasi su vokiečių vadais

—v—

BERNAS, Šveicarija, rugp. 8 d. — Vokietijos ir Italijos karo vadai Veronoje vakar aptarė svarbius karo reikalus, sako žinios iš Italijos.

Vokietijos delegacijai į Veronos pasitarimus vadovavo maršalas Keitel, o italų delegacijos pryšakyje buvo maršalas Badoglio.

Pasitarimas įvyko toje pačioje viloje, kur praeitą mėnesį Hitleris matėsi su Mussoliniu. Pasitarimuose dalyvavo Ribbentrop ir Guariglia.

—v—

— Paryžiuje kovotojai nužudė 12 vokiečių kareivių. Vietomis eina kovos su rankinėmis granatomis.

ORAS

Šiltas, vakare lis.

Saulė teka — 5:52; leidžiasi — 8:01.

Vėliausios Naujienos

— Bari mieste vakar įvyko didelės demonstracijos. Italijos kareiviai atsisakė šauti į minias ir vėl buvo nuvesti į kareivines. Demonstrantai reikalauja taikos.

— Milijonas vokiečių pradėjo bėgti iš Berlyno. Visos stotys užsikimšusios, policija ir kariuamenė negali įvesti tvarkos. Vokiečiai bijo, kad sąjungininkai nebombarduotų Berlyno, kaip bombardavo Hamburgą.

— J.A.Valstybių kariuomenė artėja prie Randazzz iš šiaurės, o britai iš pietų. Etnos srityje užsilikę vokiečiai apsupti, sako pranešimai iš fronto.

— Amerikiečiai supa japonus, kurie dar užsilikę Bairoko uosto srityje. Daugelis jų jau išnaikinta.

— Žuvo vokiečių gen. Wessel, kuris užėmė aukštą vietą karo vadovybėje, paskelbė Berlyno radijas.

Dėdės Pasakoriaus Skiltis

Skaitykit mano skiltį, tegul jusų mintys puola kur papuls. — VBA.

Apie Chicagos Miestą

—v—

Dvejos Didelės Riaušės

Po gero pusvalandžio didelio triukšmavimo mayoras Boone paliepė policijai triukšmadarius išvaikyti. Policijos kapitonas Nichols su keletu desėtkų policininkų, ginkluotų lazdomis, puolė triukšmadarius ir po trumpos, bet kruvinos kautynės minia buvo išsklaidyta. Ji pasitraukė atgal northsaidės link. Girdėta keletas šuvių, bet nušautų nebuvo nei vieno.

Viso areštų buvo devyni. Southsidėje viskas apsiramino, betgi northsidėje vokiečiai sušaukė daugiau masinių susirinkimų ir organizavosi daryti antrą užpuolimą. Tikslu pasitikti ir atremti tą vokiečių naują puolimą mayoras sušaukė visą Chicagos policiją ir dar prisaikdino apie 150 vyrų pagelbinės jėgos. Apie trečią valandą popiet tukstantinė vyrų minia pradėjo maršuoti Clark gatve, pasidalinusi į dvi grupes. Jie buvo apsiginklavę kas ką turėjo savo patogumui: šautuvais, lazdomis, peiliais ir medžioklės kabarinais. Kai pirmoji grupė perėjo tiltą, tai mayoras Boone davė įsakymą tiltą atidaryti, kad antroji grupė negalėtų pereiti miesto link. Maršuotojai, pamatę kaip gudriai jie tapo atskirti nuo antrosios grupės, pakėlė tokį didelį riksmą, kad jisai buvo girdimas teismo rumuose. Jie reikalavo, kad tiltas butų tuojaus uždarytas. Maldavo tilto sargybinį visokiais prižadais ir grąsinimais. Kiti grasino nužudymu. Tas sutrukdymas davė progos miesto policijai gerai susiorganizuoti ir pasitikti maršuotojus. Tiltas buvo nuleistas ir antroji grupė susijungė su pirmaja. Tuo tarpu apie du šimtai policijos sudarė stiprią liniją, vyras prie vyro, Clark gatvėje tarpe Lake ir Randolph.

Kautynės prasidėjo.

Šukiai iš minios pasklido, "šaukim policiją," ir staiga pasigirdo šuviai iš abiejų pusių. Minia puolė policiją, kuri su savo lazdomis gynėsi. Kova tęsėsi apie valandą laiko su viršum, kuomet maršuotojai tapo įveikti ir pasileido bėgti per tiltą atgal į northsidę, iš kur buvo atvykę.

Kautynės buvo žiaurios, sužeistų buvo keletas tuzinų, bet užmuštas tik vienas vokietis, tulas Peter Martin, kuris su medžiokliniu šautuvu nušovė policininkui George Hunt visą ranką. Vokietį nušovė deputy, kurį vėliaus areštavo. Betgi jis liko išteisintas, kuomet sherifas pasakė, kad šuvis buvo paleistas jo paliepimu. Keletą dienų miesto aikštė buvo saugoma milicijos ir kareivių, bet naujų riaušių neįvyko.

Pirmam posėdyje po alaus riaušių miesto kounselmonai nubalsavo $3000 atlyginimo policininkui Hunt, kuris neteko rankos kautynėse. Kautynių metu suareštuota apie 60 asmenų. Keturiolika buvo tardomi dėl kėlimo riaušių. Tik du airiai, Farrell ir Halleman, tapo pripažinti kaltininkais. Jiems reikalaujant naujo tardymo, jis buvo duotas, betgi niekuomet neįvyko. Taip viskas užsibaigė, tartum niekas nebuvo atsitikę. Keistas dalykas, pastebi istorikas Andreas, kad dėl riaušių, kurias sukėlė vokiečiai, kaltininkais buvo pripažinti du airišiai.

Balsavimai prohibicijos klausimo.

Tai buvo pirmadienis, birželio 1855 metų. Illinois valstijoje svarbus istoriškas įvykis, kada visi piliečiai, dručiai suagituoti blaivininkų ir norinčių gerti, ėjo balsuoti už ar prieš pilną prohibicijos įstatymą visai valstijai. Blaivininkam pritarė veik visi didieji laikraščiai ir jie patys uoliai darbavosi tikslu pilną blaivybę pravesti. Tačiau jie nepagalvojo apie priešingos pusės stiprumą. Chicagos gėrimų verslininkai ir tavernų savininkai sukėlė gana didelį fondą kovai prieš blaivininkystę, ir kada balsavimo rezultatai tapo suskaityti, tai visi, už ir prieš pusės dalyviai, buvo nustebinti. Pasirodė, kad blaivininkai balsavimus pralaimėjo. 14,447 balsų dauguma buvo paduota prieš prohibiciją.

Chicagos miestas nuo to laiko neturėjo jokių nemalonumų iš blaivininkų pusės iki pereitosios nacionalės prohibicijos, kuri atėjo 64 metus vėliau.

—v—

Smerkia Užuojautos Streikus

—v—

Vienas stambiausiųjų Amerikos Darbo Federacijos vadų, Daniel Tobin, tymsterių unijos prezidentas, rašo unijos žurnale. Esą, musų organizatoriai įrašo į uniją keletą narių, tris ar keturis. Paskui jie paskelbia streiką ir pastato pikietus prie įmonės, nors įmonėje gal dirba šimtas ar daugiau tymsterių, ir reikalauja unijos pripažinimo.

Toks budas darbininkams organizuoti, sako Tobin, yra klaidingas. Organizuoti darbininkus į unijas reikia, bet reikia juos organizuoti švietimo darbu. Streiko klausimas tenka kelti kai jau daug darbininkų įrašyta į uniją, o samdytojai dar vis nesutinka darbininkų organizaciją pripažinti. Šiandien dar tenka atminti valdžios prašymą vengti streikų ir netrukdyti Amerikos karo pastangų, įspėja Tobin.

—v—

Dominiko Balio Atsiminimui

—v—

Dominikas Balis mirė rugpiučio 10-tą d. 1941 m. Jo žmona Barbora Balis, 6558 S. Morgan St., minės jo dviejų metų mirties sukaktuves šiandien, pirmadienį, rugpiučio 9 d.

Ji užprašė šv. gedulingas mišias už Dominiko sielą, kurios bus atlaikytos šiandien Šv. Jurgio bažnyčioje 8 val. ryto.

Barbora prašo visus skaitlingai susirinkti ir išklausyti šių gedulingų pamaldų.

Steponas.

RACIONAVIMO KALENDORIUS

SEKMADIENĮ, rugp. 8 d., įėjo galion raudonosios V stempos.

RUGPIUČIO 15 — Paskutinė diena stempos No. 13, geros penkiems svarams cukraus nusipirkti.

RUGPIUČIO 31 — Paskutinė diena trečiam periodiniam patikrinimui padangų tų pasažierinių automobilių, kurie turi C kortelę.

RUGPIUČIO 31 — Pasibaigia T, U, V ir W raudonųjų stempų galiojimas.

RUGSĖJO 20 — Pasibaigia R, S ir T mėlynųjų stempų galia.

RUGSĖJO 21 — Paskutinė diena šuvartojimui gasolino stempos No. 7 knygelėje A.

RUGSĖJO 30 — Paskutinė diena antram periodiniam patikrinimui padangų tų automobilių, kurie turi knygelę A; taipgi paskutinė diena patikrinimui motociklių padangų.

RUGSĖJO 30 — Paskutinė diena suvartojimui kurenamo aliejaus kupono No. 5.

RUGSĖJO 30 — Pasibaigs T knygelė.

SPALIO 31 — Paskutinė diena suvartojimui stempų No. 15 ir 16, kurios yra geros dešimčiai svarų cukraus kenavimui nusipirkti.

SPALIO 31 — Paskutinė diena stempos No. 18 — geros porai batų nusipirkti.

DARIAUS-GIRĖNO POSTO SUSIRINKIMAS IR PIKNIKAS

—v—

Pereitą nedėldienį (prieš savaitę) legionieriai turėjo pikniką savo nariams ir jų draugam. Diena buvo graži, tai ir laikas buvo praleistas linksmai, nes nariai turėjo progą vieną dieną visi sueiti ir pasimatyt, taippat pasidalint mintimis apie savo gyvenimą ir vargus.

Nariai turėjo gerą laiką, bet valdybai teko dirbt, kad pavaišinus visus atsilankiusius. Buvęs komandierius Kibortas ir naujai išrinktas jo vietą užimt John Mason su salės gaspadorium Mitchell rupestingai aptarnavo atsilankiusius ir nei vieno nepraleido nepaklausę, ar jis gavo gert ir valgyt.

Dariaus-Girėno Posto susirinkimas įvyks pirmadienį ir tarpe kitų dalykų, aš manau, išrinks atstovą į Lietuvių Tarybos suvažiavimą, kuris įvyks Pittsburghe, Pa., kito mėnesio 2 ir 3 dienomis. Legionieriai yra geri lietuviai ir visada paremia Lietuvos reikalus, tat ir šį kartą neatsiliks nuo kitų draugijų, išrinkdami ne vieną, bet du ar tris atstovus į suvažiavimą, taip svarbų ypač šiuo laiku. Legionieriai, turėdami visuomenėje įtekmę ir finansinę galimybę, atliks šventą darbą Lietuvos labui, išrinkdami ne mažiau, kaip du delegatu į Lietuvių Tarybos suvažiavimą Pittsburgh, Pa. kito mėnesio 2 ir 3 dieną.

— Narys.

Mergina Prarado Atmintį

—v—

Į Desplaines policijos stotį šeštadienio vakare atvedė jauną merginą du kareiviai ir vienas civilinis žmogus. Mergina pasisakė jiems, kad ji nebežinanti kas ji esanti, nė kur gyvenanti. Atmintį praradusi sėdėdama teatre. Mergina yra brunetė 5 pėdų ir 8 colių aukštumo, sverianti apie 130 svarų.

—v—

Ginkluotoms Jėgoms Reikės Dar 6,000 Daktarų

—v—

Amerikos Daktarų Sąjungos žurnalas praneša, kad Amerikos ginkluotoms jėgoms, prieš sausio 1 dieną 1944 metų, reikės dar 6,000 gydytojų paimti iš civilinio gyvenimo.

Šituo reikalu neseniai Washingtone buvo laikoma konferencija ir nutarta tiek daktarų paimti ginkluotų jėgų tarnybon.

—v—

Vajus Karo Bonams Parduoti

—v—

Organizuojami Bendrijų Karo Finansų Komitetai

Jungtinių Valstijų iždo sekretoriaus prašomas, Illinois Valstijos Karo Finansų Komitetas nutarė suintensyvinti Karo Bonų pardavimą įvairių bendrijų organizacijose. Taip praneša p. Harold H. Swift, Illinois Karo Finansų Komiteto pirmininkas.

Tarp kitko numatyta paskirose bendrijose organizuoti lokalinius Finansų Komitetus, susidarančius iš vietos gyventojų. Tie komitetai darbuosis pilnai kooperuodami su visos Illinois Valstijos Karo Finansų Komitetu.

—v—

Pataria Dirbti Gasoliną Iš Anglių

—v—

Senatorius C. O'Mahoney (demokratas iš Wyoming) praėjusį šeštadienį, rugpiučio 7 dieną, buvo sustojęs Chicagoje. Tarp kitko, pasikalbėjime su spaudos atstovais, jis pareiškė, kad šalis turėtų gaminti gasoliną iš anglių, jeigu truksta jo. Gasolino anglyse, sako senatorius, esama tiek daug, kad jo išteks 1,000 metų.

—v—

Moteris Pavogė Dviejų Metų Vaiką

—v—

Mrs. Dorothy Freeman, 3538 West Monroe, priėmė kitą moteriškę į savo namus. Ponia Freeman yra kareivio žmona, o kita moteris pasisakė taipgi esanti kareivio žmona, pastaruoju laiku neturinti prieklaudos, nes ji negaunanti pašalpos iš kariuomenės fondų.

Neužilgo priimtoji moteris pražuvo, pasiėmusi kartu ir ponios Freeman sunų Howard, dviejų metų bernaitį. Policija dabar ieško vagilės moters.

Sveikatos Dalykai

ŠILIMOS PAVOJAI

Gyvame kune eina skubi cheminė ir fizinė veikla, kuri padaro jame reikiamą šilimos laipsnį. Ligose susijusiose su įdegimu veikla padidėja, todėl atsiranda viršijantis karštis. Darbas irgi didina šilimą kune, nes jame cheminė ir fizinė veikla paspartėja, todėl dirbantis žmogus sušyla ir ima prakaituoti. Prakaitas nuo kuno garuoja, o garuoti jis negalėtų be šilimos. Reiškia, prakaito atsiradimas ir jo garavimas atima iš kuno geroką šilimos kiekį. Be to, visas kuno paviršis yra kontrakte su oru. Kada oras yra vėsesnis už kuną, šilima iš kuno šildo orą. Da ji ir įradijuoja į orą. Dalis jos išeina su išmatomis ir išalsuojamu oru. Tai yra gamtos budai ir keliai apsaugoti kuną nuo šilimos perviršio.

Daugelis mano, kad tik vasaros metu tėra galima apsirgti nuo šilimos. Kiti apsirgimą vadina saulės pritrenkimu. Kiti vengia saulės šviesos, kad ji jų neužgautų. Tiesa, pavėsyj yra vėsiau negu saulės šviesoj, bet spinduliai tik odą gali įdegti, o ne visą kuną apsirgdinti. Nuo šilimos galima yra apsirgti kad ir ukanotoj dienoj, jeigu tik oras yra karštas ir dar drėgnas. Drėgnumas neleidžia prakaitui reikiamai garuoti nuo odos. Šiltas oras neima šilimos nuo kuno paviršio.

Kitų sezonų metu tik karštose vietose dirbantieji apserga nuo šilimos. Vasaros metu bile kas gali apsirgti.

Vienas apsirgimas paeina nuo valgomosios druskos stokos kune. Ji susideda iš sodiumo ir chlorino. Jos įberiame į valgius ir gauname piene ir daugelyj kitų valgomų ir geriamų daiktų. Bet kada prakaituojame, žymi druskos dalis išeina su prakaitu. Vieni prakaituojame daugiau, kiti mažiau. Su vienu prakaitu išeina daugiau druskos negu su kitų. Paprastai žmogui reikia tarp 6 ir 15 gramų druskos kas dieną. Karštose vietose dirbantis žmogus gali išprakaituoti, 7, 8, 9 arba ir 15 litrų prakaito per 8 valandas. Jeigu su kiekvienu litru prakaito išeina iš kuno 3 arba 4 gramos druskos, jis privalo jos paimti su valgiu arba vandeniu dvigubai daugiau. Druska yra reikalinga vandens sulaikymui kune. Kada jo didelė apštis išeina su prakaitu, prisieina gerti daugiau. gerti apščiai. Kadangi ir druska su prakaitu išeina ,nereikia leisti kunui pasilikti be jos — kad jos nestokuotų. Todėl į geriamąjį vandenį reikia įdėti druskos. Išmintingai vedamos darbavietės ją parupina. Namuose ir kitur patys žmonės jos neturi užmiršti vasaros kaitrų metu.

Vandens ir druskos stoka kune padaro raumenų traukimus arba miešlungius. Tie miešlungiai arba spazmos reiškiasi pirštuose, rankose, kojose arba pilve. Pradžioj raumenys ima trukčioti, o vėliau jau vyksta kietėjimas ir skaudėjimas.

Sekantį sykį pakalbėsiu apie kitus šilimos pavojus.

—Dr. A. Montvidas.

—v—

Dar Aštuoni Susirgimai Infantiliniu Paralyžu

—v—

Praėjusį šeštadienį, rugpiučio 7-tą, užregistruoti dar 8 susirgimai infantiliniu paralyžu. Penki susirgimai užregistruoti Chicagoje, o trys Chicagos priemiesčiuose.

AKIŲ SPECIALISTAI

DR. VAITUSH, OPT.
LIETUVIS

Mano 20 metų praktikavimas jusų garantavimas.
Optometrically Akių Specialistas
Palengvina akių įtempimą, kuris esti priežastimi galvos skaudėjimo, svaigimo, arba aptemimo, nervuotumo, skaudamą akių karštį, atitaiso trumparegystę ir toliregystę. Prirengia teisingai akinius. Visuose atsitikimuose egzaminavimas daromas su elektra, parodančia mažiausias klaidas. Speciali atida atkreipiama į mokyklos vaikus.
Atitaisome akių color blind.
VALANDOS: nuo 10 ryto iki 8 v. vak. Seredomis uždaryta, o Nedėlioj pagal sutartį.
Daugely atsitikimų akys atitaisomos be akinių. Kainos pigiau kaip pirma.
4712 South Ashland Av.
Phone YARDS 1373

Dr. G. SERNER
LIETUVIS AKIŲ GYDYTOJAS
25 metų patyrimas

Tel. Yards 1829
Pritaiko Akinius Kreivas Akis Ištaiso.
Ofisas ir Akinių Dirbtuvė
3401 SO. HALSTED ST.
kampas 34th St.
Valandos nuo 10 iki 4, nuo 6 iki 8
Nedėlioj pagal sutartį.

DR. KARL NURKAT
(NURKAITIS)

Pritaiko atsakomingai akinius už prieinamą kainą ir ant lengvų išmokėjimų.
3241 S. Halsted Street
PHONE CALUMET 4591
RAKANDŲ KRAUTUVĖ

KITATAUČIAI

DR. HERZMAN
IŠ RUSIJOS
Gerai lietuviams žinomas per 39 metus kaipo patyręs gydytojas chirurgas ir aukušeris.
Gydo staigias ir chroniškas ligas vyrų ir moterų ir vaikų pagal naujausius metodus, X-Ray ir kitokius elektros prietaisus.
Ofisas ir Laboratorija
1031 W. 18th St. netoli Morgan St.
Valandos nuo 10—12 pietų ir nuo 6 iki 7:30 val. vak. kiekvieną dieną, išskiriant šeštadienio vakaro ir nedėliomis.
Tel. CANAL 3110.
Rezidencijos telefonas:
Superior 9454 ar CENTRAL 7464

Dr. Charles Segal
OFISAS:
4729 So. Ashland Ave.
— 2-ros lubos —
CHICAGO, ILLINOIS
Ofiso Valandos:
Nuo 10—12 val. ryto, nuo 2 iki 4 val. popiet ir nuo 7 iki 8:30 val. vakaro. Nedėliomis nuo 10 iki 12 valandai dieną.
Phone MIDWAY 2880

LIETUVIAI
GYDYTOJAI IR DENTISTAI
Amerikos Lietuvių Daktarų Draugijos Nariai

Phone CANAL 6122
Dr. S. BIEŽIS
GYDYTOJAS IR CHIRURGAS
2201 West 22nd Street
Valandos nuo 1—3 ir 7—8
Seredomis ir Nedėl. pagal sutartį
Rez. 3241 W. 66th Place
Phone REPublic 7868

Ofiso Tel. VIRGINIA 0036
Aezidencijos telefonas
BEVERLY 8244
DR. T. DUNDULIS
GYDYTOJAS IR CHIRURGAS
4157 ARCHER AVENUE
Ofiso valandos:
nuo 1—3 ir nuo 6—8:30 val. vakaro
Trečiadieniais pagal sutartį.

✚
Dr. F. Pulsucki Le Van
DR. GRACE ILIFF
GYDYTOJAS IR CHIRURGAS
Valandos kasdien 2—4 ir 7—9 vak.
Ketvirtadieniais tik pagal sutartį
1957 W. Garfield Blvd.
Cor. Damen HEMLOCK 6699

A. Montvid, M. D.
West Town State Bank Bldg.
2400 WEST MADISON STREET
Val.: 1 iki 3 popiet, 6 iki 8 vak.
Telefonas SEELEY 7330
Namų telefonas BRUNSWICK 0597

Telefonas YARDS 3146
DR. V. A. ŠIMKUS
GYDYTOJAS IR CHIRURGAS
IR AKINIUS PRITAIKO
744 W. 35th Street
Valandos: 11—12; 2—4 ir 6:30—8:30
Pirmadieniais tik nuo 2—4 ir 6:30—8:30. Šventadieniais: 11—12.

DR. STRIKOL'IS
Gydytojas ir Chirurgas
Ofisas 4645 SO. ASHLAND AVE.
Ofiso val.: nuo 2 iki 4 ir nuo 6 iki 8 val. Nedėlioj pagal susitarimą.
Ofiso tel. YARDS 4787
Namų tel. PROSPECT 1930

DR. C. Z. VEZEL'IS
DENTISTAS
4645 So. Ashland Ave.
arti 47th Street
Telefonas YARDS 2246
Valandos: nuo 9 iki 8 vakaro
Seredoj pagal sutartį.

DR. BRUNO J. ZUBRICK'AS
GYDYTOJAS IR CHIRURGAS
NAUJOJE VIETOJE
2403 West 63rd St.
VALANDOS: 2—4 popiet ir 7—9 vakaro, trečiadieniais ir sekmadieniais pagal susitarimą.
Telefonas HEMLOCK 7899
Namų tel. HEMLOCK 0333

KITI LIETUVIAI DAKTARAI
Tel. HEMLOCK 5849
Dr. Peter T. Brazis
GYDYTOJAS IR CHIRURGAS
6757 S. Western Ave.
VALANDOS: 1 iki 3 ir nuo 7 iki 9
Treč. ir Sekm. susitarus.

Dr. Emily V. Krukas
GYDYTOJA IR CHIRURGAS
4146 Archer Avenue
Ofiso Tel. LAFayette 3210
Res. Tel. LAFayette 0094
Jeigu Neatsiliepia—
Šauk KEDzie 2868.
VALANDOS:
Pirmad., Antrad., Ketvirt. 6—9 vak.
Penktad., Šeštad. 8:30—9:30 vakaro
Sekmadienį pagal susitarimą.

DR. MARGERIS
3325 So. Halsted St.
Valandos: nuo 10 iki 2 ir nuo 6 iki 8.
Sekmadieniais nuo 10 iki 12.
Phone YARDS 7299

KORESPONDENCIJOS

Westville, Ill.

—v—

P-lė Helen Reduliutė pasitraukė iš banko ir dabar įėjo į apdraudos biznį. — Šis tas iš praeities. — Westvilliečiai Dėdės Samo kariuomenėje. — Angliakasių padėtis.

—v—

Su liepos 1 d. p-lė Helen Reduliutė pasitraukė iš First National banko, kur ji ištarnavo 25 metus. Dirbdama banke, westvilliečiams ji patarnaudavo visokiuose reikaluose, susijuose su finansų klausimais. Dabar pasitraukusi iš banko, p-lė Reduliutė pradėjo dirbti apdraudos kompanijoje, kuri buvo žinoma kaipo Heidrick Ins. Co. Tos kompanijos p-lė Reduliutė pasidarė dalininkė, ir pati įstaiga bus žinoma kaipo Heidrick-Redulis Ins. Co.

Malonu, kad musų Heleniutė, kaip ji yra žinoma westvilliečių tarpe, pasiryžusi yra toliau pasisiekti. Jeigu ji per tiek metų banke dirbo ir buvo ten naudinga, tai ji tikrai sugebės ir savo biznį tinkamai vesti. Westvilliečiai ją gerai pažįsta ir gali pasitikėti, kad ji tinkamai jiems patarnaus visuose su apdrauda susijuose reikaluose.

Man yra džiugu prisiminti p-lės Reduliutės veikimą: kaip ji dalyvaudavo choruose, vaidindavo įvairius veikalus ir kitus darbus atlikdavo. Ji buvo šauni vaidintoja ir sugebėdavo labai juokingus tipus sukurti.

Tiesa, per paskutinius kelis metus Westvillėje aš jau nebegyvenu, tačiau ir dabar tą miestuką laikau savo "antrąja tėviške" ir jį dažnai aplankau, juo labiau, kad ten dar tebeturiu savo bakužę. O tos bakužės, taip sakant, visas bėdas pavedžiau p-lei Raduliutei tvarkyti: ji ir apdraudą prižiuri ir kitais dalykais pasirupina. Esu tikra, kad westvilliečiai niekur geresnio ir rupestingesnio patarnavimo apdraudos reikaluose negaus, kaip p-lės Reduliutės įstaigoje. Tad su namų, automobilių, ir kitokiomis apdraudomis kreipkitės į ją.

Kažkaip malonu prisiminti tuos laiškus, kada panelė Reduliutė buvo šio dienraščio kontestantė. Jos rupesniu budavo išplatinama du šimtai su viršum laikraščio egzempliorių. Ji visur bėginėdavo, su visais bandydavo pasimatyti bei paraginti, kad laikraštį skaitytų.

Reikia tiesą sakyti, kad ji visą laiką pasižymėjo savo veiklumu, — netruksta jai veiklumo ir dabar. Geriausio tad jai pasisekimo naujame biznyje!

* * *

Westvillės lietuvių sunųs tarnauja Dėdei Samui ir randasi dabar įvairiuose pasaulio dalyse. Vieni jų pateko į japonų nelaisvę, kiti randasi Islandijoje, Afrikoje, Australijoje ir kitur. Tarp jų yra karininkų, kurie pasižymėjo mušiuose. Kitą kartą pasistengsiu surinkti vardus westvilliečių, kurie kovoja už viso pasaulio laisvę ir demokratiją.

* * *

Progai pasitaikius, aplankiau savo seną draugę Tvarkunienę. Nusiskundė nesveikata. Linkiu jai greit pasveikti ir sustiprėti. Užsukau pas ponus Joną ir Eleną Deltuvus, kurie yra šio dienraščio ilgamečiai skaitytojai ir rėmėjai. Šiomis dienomis jie uždarė maisto krautuvę ir dabar darbuojasi sunaus farmoje: augina gyvulius ir javus. Jų sunus Jonas susilaukė jau trečios dukrelės. Linkiu jai sveikai augti.

Šiaip mainierių padėtis nekokia, nes vis neprieinama prie sutarties pasirašymo. Kadangi pragyvenimas žymiai pabrango, tai, rodosi, ir mainieriai turėtų daugiau gauti, juo labiau, kad jų darbas nėra iš lengvųjų. Be to, mainieriai ir praeityje didelių "raskažių" neturėjo, — jiems tekdavo sunkiai dirbti ir kovoti. Per dvidešimt metų teko mainierių duonelę valgyti, tad gerai žinau jų padėtį.

Baigdama linkiu westvilliečiams viso ko geriausio, — ir iki kito pasimatymo.

A. Alekna

VICTOR BAGDONAS
LOCAL & LONG DISTANCE MOVING
Perkraustom fornišius, pianus ir visokius rakandus bei štorus. Vežam į farmas ir kitus miestus. Žema kaina. Musų darbas garantuotas. Taipgi pristatome anglis į visas miesto dalis.
3212 So. Halsted St.
Šaukite Tel. VICTORY 0066

MADOS

No. 4451 — Namie dėvėti suknelė. Sukirptos mieros 14, 16, 18, 20, 32, 34, 36, 38, 40, 42.

Norint vieną ar daugiau pavyzdžių iškirpti pavyzdį ir numerį, pažymėkit mierą ir aiškiai parašykit savo vardą, pavardę ir adresą. Siųskit pinigus arba pašto ženkleliais kartu su užsakymu. Adresuokit— NAUJIENOS PATTERN DEPT., 1739 So. Halsted St., Chicago, Ill.

NAUJIENOS Pattern Dept.,
1739 S. Halsted St., Chicago, Ill.
Čia įdedu 16 centų ir prašau atsiųsti man pavyzdį No.——
Mieros..... per krutinę
(Vardas ir pavardė)
(Adresas)
(Miestas ir valstija)

Iš priežasties lėtumo paštos, prisiuntimas musų patternų gal užtruks kiek ilgiau, negu paprastai.

Buchanan, Mich.

—v—

Ruth L. Shtukas baigė aukštesnę mokyklą. — Gavo darbą banke. — Gimė Čikagoje.

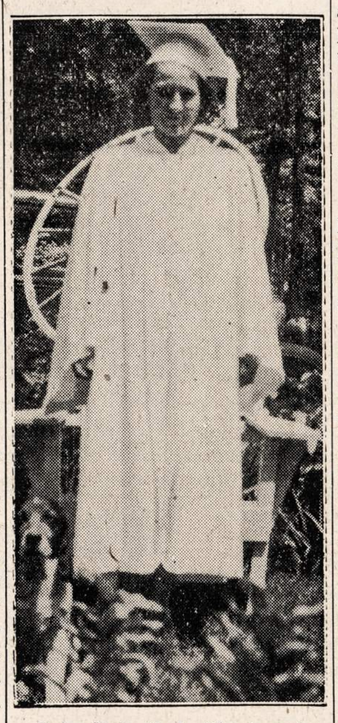

Tai p-lė Ruth L. Shtukas, kuri šiemet baigė vietos vidurinę mokyklą. Mokykloje ji pasižymėjo kaipo labai gabi mergaitė. Priklausė benui, nes labai mėgo muziką. Tuo pačiu laiku ji lavinosi ir dainuoti. Tenka pasakyti, jog balsą ji turi nepaprastai gražų, o ir dainuoti jai sekasi.

Kai buvo mokyklos baigimo iškilmės, tai ir p-lė Shtukas programoje dalyvavo. Gražiai pasirengusi, ji labai grakščiai prisiartino prie garsintuvo ir pradėjo dainuoti. Susirinkusieji tikrai buvo nustebinti, nes jiems tai buvo staigmena: niekas nė nežinojo, kad toji lietuvaitė taip gražiai gali dainuoti.

Publikoje pasigirdo šnabždėjimas: kas ji per viena?

Kai patyrė, jog tai p-lė Shtukas, tai tikrai buvo nustebinti dar vienu jos pasižymėjimu.

Dėdei Leonui Ruplevičiui ir senutei net džiaugsmo ašaros akyse pasirodė, — jiems tai buvo didžiausias malonumas, kad jų auklėtinė taip gerai pasižymėjo. Ir kur nebus malonu, — viena lietuvaitė Buchanan miestelyje ir ta pati pasižymėjo.

Beje, reikia pasakyti, jog p-lė Shtukas gimė Chicagoje 1926 m. Gimė ji vadinamoje West Sidėje. Dar visai buvo jaunutė, kai liko atvežta į Buchanan apylinkę. Gyveno farmoje, ir kas dieną turėjo klampoti maždaug keturias mylias į mokyklą. Šilta, šalta; sniegas ar lietus, — o ji vis turėjo eiti. Per tą laiką daug jai teko prikentėti, daug privargti.

Kitas didžiausias kartumas jos gyvenime buvo, — tai netekimas tėvelio. Kai užėjo nedarbo laikai, tai jis važiavo kitur darbo ieškoti. Netikėtai ir žuvo karo nelaimėje.

Kai jaunutei dukrelei buvo pranešta, kad tėvas nori su ja pasimatyti, tai ji tuoj išskubėjo. Bet tai buvo labai liudnas pasimatymas, kadangi tėvas kalbėti jau nebegalėjo...

Tokiu tai budu ji paliko našlaitė.

Jos tėvas — tai Antanas G. Shtukas, kuris ilgus metus Chicagoje išgyveno ir ten turėjo daug draugų bei pažįstamų. Priklausė jis Baltos žvaigždės Draugijai.

Kai p-lė Shtukas pradėjo aukštesnę mokyklą lankyti, tai apsigyveno pas senutę miestelyje. Labai stengėsi mokytis. Vakarais daug skaitydavo ir prie rašomosios mašinėlės valandų valandas praleisdavo. Norėjo kaip galima geriau mašinraščio pramokti.

Tos pastangos nenuėjo niekais, — ji susirado gerą darbą banke ir tuo darbu yra patenkinta. Dabar per vasarą ji apsigyveno prie ežero.

Leonas Ruplevičius yra biznierius. Jis nemažai padėjo p-lei Shtukui. Kitas dėdė, Jurgis Shtukas, ir jo šeima taip pat neužmiršo savo giminaitės. Mokyklos baigimo proga visi jie nupirko Rutai tikrai šaunius aprėdalus. Dėdė Jurgis su šeima gyvena Brockton, Mass.

A. S.

—v—

Pripažins prancuzų Vykd. Komitetą

—v—

WASHINGTON, D. C., rugp. 6 d. — J.A.Valstybių ir britų valdžios netolimoje ateityje pripažinsiančios prancuzų Vykdomąjį Komitetą, kol patys prancuzai galės išrinkti tikrąją valdžią, pareiškė sekr. Hull.

Valdžios nori susitarti su prancuzų komitetu dėl karo eigos prieš "ašį".

—v—

— Vokiečiai traukia Austrijon karo dirbtuves. Gyventojai bijo, kad sąjungininkai nebombarduotų Austrijos, kaip Ruhr krašto.

—v—

Pereitų Metų Kainos Moterų Ir Vaikų Drabužiams

—v—

Kainų Administracijos Ofisas Washingtone praėjusios savaitės pabaigoje paskelbė, kad ateinančio rudens ir ateinančios žiemos kainos moterų, panelių ir vaikų drabužiams bus tokios pat, kokios buvo pernai. Šiems drabužiams yra nustatytos kainos.

—v—

Paskelbtas Naujas J.V. Nuostolių Sąrašas

—v—

Praėjusios savaitės gale Jungtinių Valstijų Karo Departamentas išleido naują J. V. nuostolių sąrašą. Paduotos pavardės žuvusių ir sužeistų jureivių. Sąraše minimi trys chicagiečiai ir septyni vyrai iš kitų Iliinois valstijos dalių. Illinois valstijos vyrų tarpe nė vienos aiškiai lietuviškos pavardės nesimato.

—v—

Apgavikai Išvyliojo Iš Bridgeportiečio $1,000

—v—

John Kudrika, 30 metų, gyvenąs 3038 S. Union ave., išsiėmė iš banko $1,000. Jis padėjo savo pinigus kartu su $2,600, kurios padėjo jo du nauji draugai.

Visus tuos pinigus, reiškia $3,600, jis, Kudrika, suvyniojo, pagal savo naujų draugų įsakymą, į skepetaitę. Parnešęs pinigus namo, jis padėjo juos, suvyniotus, į skrynią. Keletą dienų palaukė, kad paskui išdalinti pinigus kuriai vertingai labdarai. Tačiau kada atidarė skrynelę, tai joje rado tik keturis dolerius. Kur dingo kiti pinigai, jis negali suprasti, aiškino Kudrika policijai.

Skelbimai Naujienose duoda naudą dėlto, kad pačios Naujienos yra naudingos.

NELAUKITE—
RYTOJ GALI BUTI PERVĖLU!
Jei norite užsitikrinti nuo ugnies namus, baldus, automobilius, ar šiaip ką apdrausti, reikalaukite agento, arba brokerio, kad jis parupintų jums polisą per musų kompaniją. Nelaimei ištikus, neturėsite jokių nemalonumų.
"Mes esame pirmaklasiai nariai Chicago Board of Underwriters"
O'MALLEY & McKAY, Inc.
222 WEST ADAMS STREET KAMBARYS 1548-54
Telefonas CENTRAL 5208
GENERALIAI AGENTAI ŠIŲ KOMPANIJŲ:
COLUMBIA INSURANCE COMPANY
IMPERIAL ASSURANCE COMPANY
LUMBERMEN'S INSURANCE COMPANY
MASSACHUSETTS FIRE AND MARINE INSURANCE CO.
MICHIGAN FIRE AND MARINE INSURANCE COMPANY
PHOENIX INDEMNITY COMPANY.

MODERNIŠKAS KARAS IR UŽSILIKUSI PAŽANGA

KULTURA ir karas — du emociniai dalykai pasaulyje. Abiejų pažanga pareina nuo žmonijos ir tautų noro ir prisirengimo. Ne tas yra stiprus, kas pajėgus arba galingas, bet tas, kuris moka prieiti ir įsiterpti tas abejas neapčiuopiamas interpretacijas.

Šis Antrasis Pasaulinis Karas įrodė pasauliui naujų ir niekada neįtikėtų dalykų. Kultura ir mokslas padėjo sustiprinti ir prisiruošti Vokietijai naujos ir moderniškos rųšies karui. Faktas, kad didžiosios Europos valstybės ir pati Amerika žinojo puikiai, kad Vokietija ruošiasi sparčiai ir visu savo pajėgumu karui prieš visą kulturingą pasaulį. Dėja, nekorektingai tulų didžiųjų valstybių politikai, Vokietijos ruošimosi karui ir įkalbėti Ženevos Nasiginklavimo konferencijos pažadėjimus bei svarbą taikos pasaulio naudai, nebuvo įstengta. Hitleris "nemalonėjo" tam atidaryti savo ausų....

Tik 21 diena truko Lenkijos užkariavimas. Vokietija "nekošerną ir pavojingą kaimyną Vokietijos naujai etikai atstatyti pasaulį" puolė oru, žeme ir vandeniu. Pasaulis išplėtė akis nežinodamas ir nesuprasdamas 3 kariavimo priemonių vienu ir tuo pačiu laiku. Naujo karo kilusią ugnies pašvaistę pakrikštijo "blitzkrieg'iu".

Lenkija gyvendama visą laiką savo poniškumo ir didžiavimosi "panstvos" galia, visai nesiruošė ,nors ir jautė artėjančią baisią šmėklą. Jau 1939 metų pradžioje pavasaryje ištisai ir visą vasaros laiką į Lenkijos pasienį traukė didžiausios trokų gurguolės su karo pabuklais ir manta. Tuo pat metu Lenkijos karo vadas Smigly-Rydzy "turėjo drąsos" straksėti savo gyvenamojo namo balkone ir grąsinti Lietuvai jos "užėmimu" primesdamas nedraugiškumą ir nesilaikymą "taikos simbolių" sutarties... Lenkai visada mokėjo tik didžiuotis, girtis ir gyventi poniškumo manijoje. Valstybės reikalai ir apsauga jiems mažai terupėjo. Tuo tarpu kada Lenkijos liaudis labiau skurdo negu Italijos žemdirbiai su savo mediniais plugais ardami derlingą pietų krašto žemę, lenkų didžiunai ir Varšuvos "smetonėlė" rengė ir linksminosi prabangiškuose baliuose...

Hitleris į Lenkijos žemę paleido visu smarkumu ir galia moderišką 20-tojo amžiaus karo mašiną. Oro karas Lenkijai buvo visai naujiena ir netikėtumas. Lenkų aviacija buvo visai maža ir neprirengta moderniškam oro kariavimui. Į mechanizuotas ir motorizuotas vokiečių divizijas lenkų karo strategai prieš paleido raitąją kavaleriją... Argi ne ironija? Lenkijos raitųjų divizijų krito kaip "Grigo bitės" į keletą trumpų valandėlių. Ir ta kova buvo pravesta apsaugoti kelius į Varšuvą... Žinoma, porai dienų praslinkus Varšuvos kapituliacija buvo butina. Matomai, Lenkija nesitikėjo taip staigaus Vokietijos puolimo, nes didžiausioji lenkų kariuomenės amunicijos dalis buvo suslėpta Lenkijos tankiose giriose. Vietomis amunicija nesuspėta net pavartoti ir vokiečiai ją lengvai sau pasiėmė.

Tokia milžiniška ir galinga valstybė kaip Prancuzija, Hitlerio rankoms pateko tik tai į 17-ką dienų "pasipriešinimo". Visas pasaulis į Prancuziją žiurėjo kaip į tvirtą ir galingą valstybę ir buvo skaitoma, kad josios kariuomenė yra viena iš geriausiai išlavintų visame pasaulyje. Bet Prancuzijos išįręs vidaus gyvenimas ir poltinis susiskaldymas palengvino priešui ir paskubino valstybės okupavimą. Prancuzija dar moraliai ir dvasiniai nebuvo atsigavusi po I Pasaulinio karo. Anas karas prancuzams kainavo tarp 6 ir 7 milijonų sveikiausių vyrų ir mokslo jaunuomenės. Prancuzija dar nebuvo užgydžiusi tos žaizdos... O tautai toji žaizda buvo labai gili ir sopi...

Moderniškas karas ir jo įrankiai ir priemonės sugebėjo pralaužti net milžiniškus Olandijos ir Belgijos vandens tvenkinius. O jais buvo tikėtasi sulaikyti vokiečių veržimąsi į tas žemes. Vokiečių iš anksto tas buvo numatyta ir priruošta guminiai maži persikėlimui per vandenį laivukai, kurie tiko ir kariavimo taktikoms.

Hitleris prarado tik 280,000 savo karių užimdamas tokias valstybes kaip Lenkiją, Prancuziją, Olandiją, Belgiją, Niderlandus, Norvegiją ir vydamas rusus iš Pabaltijo valstybių. Toms valstybėms kainavo milijonai gyvybių...

Šis karas nėra "tranšėjų" karas, kaip kad Pirmasis Pasaulinis karas. Tai prisirengimo, kulturos įkinkimo ir panaudojimo, ir aplamai, moderniškas karas. Jam prisiruošti "padėjo" 25-kių metų taikos, kulturos, mokslo ir išradimų priemonės. Šis karas daug nusvers ateities gyvenimui ir pakeis žmonių galvojimą ir išvadas.

—Kareivis Petras Juknys.

Sutaupysim jums pinigų perdirbdami musų dirbtuvėj Jusų seną setą į naują. Darbas garantuojamas.
ARCHER AVENUE FURNITURE MFG.
JOS. KAZIKAITIS, Savininkas.
4140 Archer Ave.
Telefonas LAFAYETTE 3516

KODĖL KENTĖTI DĖL KOJŲ? D-RO Blasczynskio Gyduolės gaunamos vaistinėse, pagelbės Jums! BOROCYL Milteliai nuo niežėjimo, perdidelio prakaitavimo, prasto kvapsnio ir užkrėtimo odos, iššaukiančios atleto koją. BOROCYL skystis lengvoms žaizdoms, nuo perštėjimo, nudegimo, susižeidimų ir visokių odos ligų.
BOROCYL CO., 1200 N. Ashland Av. Tel. BRUNS. 7209

Jei Kam Reikalingi Pinigai
Duodam PASKOLAS
ant Pirmų Morgičių
UŽ MAŽESNĮ NUOŠIMTĮ
BE KOMIŠINO
Patarnavimas Greitas ir Teisingas
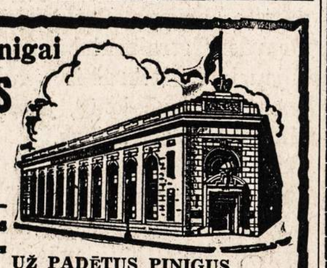
DABAR MOKAME 2½% UŽ PADĖTUS PINIGUS
STANDARD FEDERAL SAVINGS and LOAN ASSOCIATION of CHICAGO
JUSTIN MACKIEWICH, Pres. and Mgr.
4192 Archer Avenue • Virginia 1141

EXTRA! EXTRA!
Permainytas vardas ir adresas
MONARCH LIQUOR
Lietuviškas Žydukas
NATHAN KANTER 3529 S. HALSTED ST.
Phone YARDS 6054

RADIO PROGRAMAI LEIDŽIAMI BUDRIKO KRAUTUVĖS PER 14 METŲ:

W. C. F. L. 1000 k. nedėlios vakare 9 valandą.
W. H. F. C. 1450 k. ketvergo vakare 7 valandą.

Pilnas didelis pasirinkimas namams rakandų, gerų Parlor Setų, Pečių, Karpetų, Radijų ir didelė Jewelry Krautuvė sykiu su Rakandų Krautuve po vienu stogu. Taipgi Rekordai, Gaidos.

Jos.F.Budrik
INCORPORATED
3241 S. Halsted St.
CHICAGO, ILL.
Tel. CALUMET 7237-4591

DIRBTINI DANTYS
Į kuriuos gražu žiurėti!
Nepaprastas pavertimas iliuzijos į tikrenybę. Yra labai prižiurima, kad išvengus raukšlių ir dirbtinos išvaizdos. Visos pastangos dedamos atbudavojimui naturalės išžiuros.
PERMATOMOS PLEITOS

Specializuotas Patarnavimas —jie turibut PERFECT **22.50**
1 dienos patarnavimas
VULCANITE $12.85
DUBLIKATAI ..... $5.00 up
PATAISYMAI ..... $1.50 up
PLASTIC RESINS
3 dienų special
Kiti $35 ir aukš. Tikri, naturalųs Dirbame pleitas įspaustas ir gautas tik iš laisniuotų dentistų.
PEOPLES DENTAL LABORATORIES
10 W. Jackson, 3rd fl., roh State
Atidara vakarais iki 8:30 val. Šeštadieniais iki 6 vakaro.
Tobulas Pritaikymas Garantuotas

★ **FOTOGRAFAS** ★
CONRAD
FOTOGRAFAS

Studija įrengta pirmos rųšies su moderniškomis užlaidomis ir Hollywood'o šviesomis. DARBAS garantuotas.
420 W. 63rd St.
Tel. ENG. 5883-5840

Sophie Barcus
RYTINĖ RADIO VALANDA
—IŠ STOTIES—
W.G.E.S.
Kasdien nuo 8:45 val. ryto iki 9:15 val. ryto.
Subatomis nuo 8:30 iki 9:15 val. ryto.
Pirmadieniais taipgi 7:00 val. vakare.
Išgirskite vėliausias žinias muziką ir kitus įdomius pranešimus.

NAUJIENOS
THE LITHUANIAN DAILY NEWS
Published Daily Except Sunday by The Lithuanian News Pub. Co., Inc.
1739 South Halsted Street
Telephone CANal 8500

Subscription Rates:
$6.00 per year in Canada
$6.00 per year outside of Chicago
$8.00 per year in Chicago
3c. per copy.

Entered as Second Class Matter March 7th 1914 at the Post Office of Chicago, Ill., under the act of March 3rd 1879.

Naujienos eina kasdien išskiriant sekmadienius. Leidžia Naujienų Bendrovė, 1739 S. Halsted St., Chicago, Ill. Telefonas Canal 8500.

Užsakymo kaina:

Chicagoje—paštu:	
Metams	$8.00
Pusei metų	4.00
Trims mėnesiams	2.00
Dviem mėnesiams	1.50
Vienam mėnesiui	.75
Chicagoj per išsiuntinetojus:	
Viena kopija	3c
Savaitei	18c
Mėnesiui	75c
Jungtinėse Valstybėse, ne Chicagoj,	
Metams	$6.00
Pusei metų	3.25
Trims mėnesiams	1.75
Dviem mėnesiams	1.25
Vienam mėnesiui	.75
Užsieniuose:	
Metams	$8.00
Pusei metų	4.00
Trims mėnesiams	2.50

Pinigus reikia siųsti pašto Money Orderiu kartu su užsakymu.

Krizė Vokietijoje

Londone, Madride ir Berne kalbama apie tai, kad Hitleris galįs buti netolimoje ateityje pašalintas. Nacių diktaturą pakeisianti armijos karininkų diktatura. Rudmarškiniai laikinai pasitrauksią į šalį, bet vėliau vėl sugrįšią valdžion.

Sakoma, kad šitą "perversmą" Vokietijos generolai darysią su nacių pritarimu. Armijos vadai nesą priešingi Hitleriui, bet jį toliau laikyti valdžioje pasidarę nepatogu, tam tikrų politinių sumetimų atžvilgiu. Kitaip sakant, generolai nori ieškoti kelio į susitaikymą su sąjungininkais; o kadangi jie žino, kad sąjungininkai į jokias derybas su "fiureriu" ir jo rudmarškiniais neis, tai jie rengiasi Hitlerį "paaukoti".

Kiek tiesos šituose pranešimuose, sunku pasakyti, bet yra aišku, kad Vokietijoje artinasi kokia tai krizė. Vokiečių oficiali žinių agentura praneša, kad Hitlerio karo buveinėje šiomis dienomis įvyko svarbi karo ir politikos vadų konferencija, kurioje dalyvavo Goering, Ribbentrop, Himmler, Goebbels, feldmaršalas Keitel, admirolas Doenitz, oro maršalas Milch, gen. Jeschonek, gen. Zeitzler ir gen. Jodl.

Vokietija, iš tiesų, turi keblių karo problemų: ką daryti su Italija, kuri nestengia pati savęs apginti; kaip apsaugoti Balkanus nuo sąjungininkų įsiveržimo; kaip sustiprinti savo frontą Rusijoje, ir t. t. O politiniai jos keblumai yra, gal but, didesni, negu militariniai. Tarp Vokietijos gyventojų jau prasideda panika, kadangi Goeringo "luftwaffe" nepajėgia apginti Vokietijos miestų nuo sąjungininkų bombonešių. Oro atakos, pav. visiškai sugriovė Hamburgą, kuris savo dydžiu buvo antras po Berlyno Vokietijos miestas. Dabar vokiečiai bijo, kad tas pat atsitiks ir su Berlynu, kuris turi su viršum keturis milionus gyventojų, ir žmonės bėga iš Berlyno tukstančiais.

Tačiau, kas dėsis Vokietijoje, kai sąjungininkai užkariaus Italiją ir įsteigs savo oro bazes netoli Alpų, iš kur bombonešiai galės lengvai pasiekti betkurį punktą Austrijoje, pietinėje Vokietijoje ir Čekoslovakijoje? Bėgantiems iš šiaurės Vokietijos žmonėms tuomet nebebus kur slėptis.

Ryškus ženklas, kaip Europoje Vokietija susilpnėjo politiniai, yra Švedijos atsisakymas leisti per savo teritoriją nacių kareivius į Norvegiją ir iš Norvegijos atgal į Vokietiją. Prieš trejus metus, jeigu Švedija butų drįsusi šitą kelią vokiečiams uždaryti, tai Berlynas butų ėmęsis aštriausių represijų, butų gal net pasiuntęs savo šarvuotasias divizijas duoti švedams "lekciją". O dabar naciai nepratarė nė žodžio protesto.

Pramatyti, kad atsitiks su diktatura, yra sunkiau, negu atspėti orą, nes jos yra aklinai užsidariusios nuo kitų šalių. Bet Vokietijoje gali netikėtai įvykti stambesnių atmainų, negu Italijoje.

(Šis straipsnis buvo parašytas, kai radio pranešė apie "Karo Direktorijos" sudarymą Reiche.)

Vėl "antras frontas"

Maskvos spauda vėl ėmė reikalauti "antro fronto". Rusijos "nepasitenkinimą" anglais ir amerikonais, kad jie iki šiol neatidarą antro fronto, išreiškė tariamas profesinių sąjungų organas, "Karas ir Darbininkų Klasė"; paskui, dar aštresnėje formoje tuos priekaištus sąjungininkams pakartojo "Pravda".

Rusijoje visi laikraščiai yra valdžios leidžiami ir redaguojami. Todėl faktinai nėra jokio skirtumo, ar atakos prieš sąjungininkus pasirodo prof-sojuzų organe, ar valdančiosios komunistų partijos organe. Bet užsienyje palaikoma iliuzija, kad "Pravdos" straipsniai esą oficialesni. Todėl, kai dabar jau ir šis laikraštis prabilo, tai Washingtone ir Londone nebėra abejonės, jogei sąjungininkais yra nepatenkintas "pats" Stalinas.

Kodėl gi jisai nepatenkintas?

Roosevelto-Churchillo strategija pasirodė visai teisinga. Jos rezultatus kiekvienas mato prasidėjusiame Ašies griuvime. O jeigu sąjungininkai butų mėginę įsiveržti į vakarinę Francuziją, kur vokiečiai yra labai stipriai įsitvirtinę, tai butų reikėję paaukoti nesuskaitomą daugybę gyvasčių, gal but, nepasiekus nieko teigiamo.

Bet Stalinas vistiek reikalauja, kad sąjungininkai eitų į vakarus. Jisai, matyt, nori, kad Balkanai butų palikti jam "išvaduoti". Koks gudrumas!

APŽVALGA

SOCIALDEMOKRATŲ LAIKRAŠTIS SIUNČIAMAS BELAISVIAMS.

Į Jungtines Valstybes yra atvežtas didelis skaičius karo belaisvių, kurie buvo suimti Šiaurės Afrikoje. Jie čia yra apgyvendinti tam tikrose, belaisviams skiriamose stovyklose.

Daugiausia tų belaisvių tai italai, bet yra nemažai ir vokiečių. Belaisviams yra leidžiama skaityti laikraščiai ir knygos, tačiau, suprantama, ta literatūra turi buti karo departamento pripažinta tinkama.

Vokiečių socialdemokratų savaitraštis "Neue Volkszeitung", kuris eina New Yorke (jį redaguoja buv. socialdemokratų atstovas Vokietijos reichstage, Gerhart H. Seger, jau priėmęs Amerikos pilietybę), praneša, kad karo departamentas įdėjo jį į sąrašą laikraščių, leidžiamų į belaisvių stovyklas.

Vokiečiai belaisviai, skaitydami "Volkszeitung", patirs daug dalykų apie tai, kaip tvarkosi Jungtinės Valstybės ir kitos demokratinės šalys. Per 10 metų jiems Vokietijoje buvo skiepijamos totalitarinės idėjos.

To savaitraščio leidėjai, beje, praneša, kad jo redaktoriui, Gerhart H. Seger, Jungtinių Valstybių vyriausybė pavedė eiti tam tikras pareigas ir jo vietą redakcijoje paims neribotam laikui kitas asmuo, kuris taip pat buvo socialdemokratų atstovas Vokietijos respublikos reichstage, Dr. Rudolf Katz.

BUV. FAŠISTŲ SEKRETORIUS PABĖGO ISPANIJON.

Washingtono diplomatiniuose rateliuose kalbama (sako "ONA"), kad buvusis Italijos fašistų partijos sekretorius ir bombonešio vairuotojas, Eccore Muti, kartu su kitais fašistais pabėgo į Ispaniją.

"Sako, kad jo pabėgimas ir žinios apie Mussolinio sąmokslą pasprukti į Argentiną per Portugaliją paskatinusios prezidentą Rooseveltą paskelbti įspėjimą neutralioms valdžioms, kad jos neduotų prieglaudos karo kriminalistams.

"Tie patys šaltiniai sako, kad Madride tapo paaštrinta cenzura su tikslu paslėpti fašistų atvykimą, o taip pat, kad užsienis nepatirtų, kaip Mussolinio nuvertimas atsiliepė Ispanijoje."

Ettore Muti rezignavo iš fašistų partijos generalinio sekretoriaus vietos 1940 m. spalio mėnesį ir įstojo į karo aviaciją. Tada partijos sekretorium buvo paskirtas Carlo Scorza (vardas labai panašus į liberalo, grafo Carlo Sforza). Šis sekretoriavo, kol fašizmas Italijoje nesugriuvo.

ARMIJOS GENEROLAI NUVERTĖ "DIUČE"

Kai liepos 25 d. staigiai "rezignavo" Benito Mussolini, tai spaudoje pasklido įvairūs gandai apie fašistų diktaturos sušmukimo priežastis. Viena versija buvo tokia, kad juodmarškinių "dučę" nuvertė jo paties draugai: dauguma fašistų partijos Didžiosios Tarybos balsavę prieš jį ir privertę jį pasitraukti.

Bet tai nelabai įtikinantis aiškinimas. Fašistų taryba buvo sudaryta iš Mussolinio pastumdėlių, kurie niekuomet neturėjo savo nepriklausomos nuomonės. Jeigu, atėjus krizei, jie drįso balsuoti prieš diktatorių, tai turėjo buti stipresnė jėga, kuri juos vertė taip elgtis.

"Naujienos" jau seniai yra nurodžiusios, kad Mussolinį galėjo nuversti tiktai **armijos vadai.**

Šitą nuomonę dabar patvirtina žinomas francuzų žurnalistas **Pertinax,** kurio straipsnis tilpo visoje eilėje Amerikos laikraščių pereitą šeštadienį. Tas žurnalistas, neperseniai apsigyvenęs Amerikoje, turi geresnių ryšių su įvairiais Europos šaltiniais, negu dauguma Amerikos laikraštininkų.

Jisai rašo, kad iš neutralių šalių yra patirta, jogei Mussolinį pašalino ne fašistų "Didžioji Taryba", bet karalius Viktoras Emmanuelis **"su maršalu Badoglio ir tuzinu Italijos generolų, stovėjusių šalia".**

Mussolini reikalavo, sako Pertinax, kad butų priimtas apsigynimo planas, dėl kurio jisai buvo susitaręs su Hitleriu, Veronoje, už keleto dienų prieš liepos 25 d. Pagal šitą planą Ašies jėgos turėjo pasitraukti į šiaurės Italiją, palikdamos pietinę ir centralinę Italiją be apgynimo; ir, be to, šitose Italijos dalyse turėjo but išardyti geležinkeliai ir sugriautos karo įmonės, kad jos nepatektų į amerikonų ir anglų rankas.

Armijos generolai tam "žemės svilinimo" planui nepritarė ir pasakė apie tai Viktorui Emmanueliui.

Mussolinį suareštuoja.

Kai Mussolini atėjo liepos 25 d. pas karalių raportuoti jam apie susitarimą su Hitleriu, kurį jisai padarė Veronos pasikalbėjime, jisai rado karaliaus rūmuose taip pat ir maršalą Badoglio. Tuomet, esą, atsitiko štai kas:

"Viktoras Emmanuelis pakartojo maršalo žodžius, davusio jam patarimą, ir atsisakė turėti ką nors bendro su apsigynimo planu, išdirbtu Veronoje.

"Mussolini, matyt, nežinojo, kokia atmaina buvo įvykusi, ir išdidžiai pareiškė: 'Jusų Didybė žino gerai, kad aš turiu Italiją savo kontrolėje'.

" 'Ne', atkirto Viktoras Emmanuelis, 'kontrolė ant Italijos yra mano rankose'.

"Tada karalius davė iš anksto sutartą ženklą ir į vidų įpuolė tuzinas generolų su revolveriais rankose. Manoma, kad jie išlydėjo Mussolinį į kokią nors vietą, kurią jam gyventi buvo paskyręs karalius, ir kad jie nuo to laiko turi nelaimingą diktatorių sargyboje."

Valdžią pasiėmė, karaliaus vardu, maršalas Badoglio ir jo talkininkai. Bet jie yra bejėgiai, nes jie neturi daugiau kaip 12 divizijų Italijoje, kadangi didelė dauguma armijos yra išmėtyta Sicilijoje, Balkanuose, Dodecanese salose ir rytų fronte.

Badoglio nori, kad Italija pasitrauktų iš karo ir butų" neutrali". Vokiečiams toks planas butų labai patogus, nes tuomet jų frontas iš Italijos pusės butų saugus. Bet sąjungininkai su tuo nieku budu nesutiks. Jie nori panaudoti Italijos teritoriją karui prieš nacius.

SMULKIOS ŽINIOS IŠ VISUR

— Vokiečiai kviečia Lavalį Berlynan pasiaiškinti dėl pradėjusių smarkiau veikti prancuzų kovotojų. Vokiečiai vis dažniau užpuolami.

— Turkai nepriėmė sąjungininkų notos dėl azylo teisių karo kaltininkams. Nota yra priešinga tarptautiniams įstatymams, sako turkai.

— Iziumo fronte užmuštas vokiečių gen. Schilling, sako naciai.

NAUJIENŲ-ACME Telephoto

Tak-Kakita, internuotas japonas, kuris dabar darbuojasi Eckerto sode netoli Freeburg, Ill.

STASYS IVOŠIŠKIS

Spudai

"Tai atvažiuok, sakau, šventėms — smagiau bus kartu. O ir tau praverstų pasiganyti po skystų Kauno valgyklų; ir jei jau nenori su manim bent prieš mirtį pasimatyti, tai atvažiuok dėl sveikatos. Ir obuolių dar gražių, aportinių, liko nuo pereitų metų; Kaune tokių tikrai negausi. Man Alperavičius irgi liepė jų valgyti; sako viduriams sveika, tik kad aš jų neįkandu. Prašiau patarkuoti, bet manai, jų prisiprašysi? Merga vis atsikalbinėjo, kad tarka negera, o kai pirkau naują, tai jai iš karto pirštas ištino; o Rozalija miega per dienų dienas ir sako, kad tokiam darbui neturi laiko.

"Ak! kai jau žmogus pasensti, tai verčiau nebegyvenk: visur tik viskas kliuva, pats irgi tik kliudai kitiems — tai ir tiek naudos. Bet nieko. Neilgai jau teks Rozalijai mane barti. O tu, jei dar nori mane gyvą pamatyti ,tai atvažiuok. Galėsi sau ilsėtis, valgyti, miegoti — nieks nekliudys. Tik, tiesa, ant šventoriaus medžiuose tiek kovų priviso, jog kai ima kažko tarp savęs bartis, tai užmigt negaliu. Kartais gailiuos, kad seniau tave lupdavau, kai po medžius ir bokštus karsteisi ardydamas jų lizdus. Dabar, jei norėsi, galėsi ruopštinėti — nieko nedarysiu.

"Tiesa, pas mus gera naujiena: Velykoms širmė atvedė jau septynioliktą kumeliuką! O koks jo gražumėlis — akys slysta. Ir koks išdykęs! Prunkščia, šokinėja, spardosi; man kepurę suplėšė, mergai pilną kibirą pieno išvertė . . . ."

★

Taip prieš Velykas man rašė kunigas Valaitis. Ir romus to mažo senelio veidas, išraižytas raudonomis gyslelėmis, taip liudnai ėmė į mane žiurėti iš po graižaus jo rašto, jog man širdį suspaudė kažkokia saldi širdgėla, sentimentalųs mažų dienų atsiminimai, kuriuose žmogus mato save nekaltą, gerą, švelnutį ir stebisi, kaip iš tokio gražaus daigo galėjo išaugti tokia šleikšti piktžolė — visi jie ėmė skverbte skverbtis man į galvą ir pripildė mane tokios pavasariškos nostalgijos, jog Spudai man jau nebeatrodė mažas atkampus miestelis, bet gražiausios pasakos židinys, ir aš su džiaugsmu atsakiau gerajam kunigui Valaičiui, prašydamas jį priglausti mane Velykoms.

Gerasis kunigas Vailaitis. Ar yra kur žmogus, kuriam tas apibudinimas geriau pritiktų? Pilkos jo akys visada švytėjo gyvenimo džiaugsmu, kai jis žaidė ir kai barėsi. Jis mėgdavo pasibarti; kartkarčiais net ir jautrią vietą vaikams nutalžydavo. ("Dievas davė tam vietą žemiau!" — išbarė jis kartą moterį ,kai ta rėžė sunui į ausį). Bet dar labiau jis mėgo linksmintis. Su vaikais užvis labiausiai. Kiek kartų jis gebėjo su mumis žaisti skiniuką ant šventoriaus! Ir mes, miestelio vaikai, jį labai branginome kaip žaidėją, nes jį lengva buvo užskiniuoti, o jis nė kiek nepykdavo ir net labiau mėgdavo ieškoti negu slėptis. O po žaidimų visi eidavome paskui jį į bažnyčią, gražiai suklapdavome prieš didįjį altorių ir sukalbėdavome vakarines maldas. Po to jis mus vesdavosi į kleboniją ir liepdavo Rozalijai, savo gaspadinei, duoti mums po riekę pyrago su medum; ir pats sekė, kad jinai storiau teptų. — O kam gi bitelės nešą medų, jei ne vaikams! — bardavo jis ją, jei ji tepdama palikdavo plikių. Ir po to, išbučiavę gerajam prabaštėliui rankas, skirstydavomės namo laimingi ir išsitepę veidus ir nosis tuo auksiniu, kvapiu skanėstu. Ir visi budavome patenkinti: ir mes, ir musų tėveliai, ir musų geradaris.

Bet, deja, jau nebegrįš tie saldžių atminimų laikai, kada ant klevais apaugusios kalvos, ant didelio šventoriaus, supančio aukštą bažnyčią dar aukštesniais bokštais, mes, gyveną prie bažnyčios vaikai, apie saulėlydį imdavome žaisti skiniuką prie varpinės. Rimtai, aistringai eidavo musų darbas. Tik staiga iš už kampo kyšt! juoda kepurė, o iš po jos pilnos juoko akys tik tykoja patogios valandėlės. "Skinu, skinu skiniuką!" sušukdavo kunigas klebonas, daužydamas kumščiais į varpinės lentas. Ir tada tik prasidėdavo tikras žaidimas, grynas vaikų džiaugsmas, kuriuo tik nekaltieji moka giedrinti musų gyvenimą. Musų klykšmas, juokai ir klebona raminimai aidėdavo per šventorių, ligi juos nustelbdavo gųdus "poterių" varpas. Jis mums budavo itin liudnas, nes pačiame žaidimo įkarštyje išskambindavo džiaugsmo galą: nutilus varpui kuprotas Gristelis išeidavo iš varpinės, persižegnodavo bumbėdamas maldą ir liepdavo visiems skirstytis namo. O jo įsakymui negalėdavo pasipriešinti nė pats klebonas: — Po poterių dušios meldžiasi, ir joms negalima kliudyti — atsakydavo jis į jo prašymus leisti dar valandėlę pasilinksminti.

O, mylėjo kunigas Valaitis vaikus. Ir niekas kitas nemokėjo ištraukti iš jų tiek džiaugsmo ir pats džiaugtis jų laime. Gaila. Juk tai toks paprastas, ir tikras kelias į laimę... Bet, deja, visko, kas paprasta, parinkti žmonės išmoksta vėliausiai, o daugumas praskursta tų gerovių visai nepažinę. Sėdėdamas autobuse dairiausi pažįstamų spudiškių, bet matytų veidų nemačiau, o kai pravažiavome apskrities miestą, jame beliko du žydai ir tokie pat nudėvėti Kauno tipai, kaip ir aš. Vienas "zweikindersystemo" tėvas, didžiai kalbus žmogelis, rodė savo vaikučiams kiekvieną pasirodžiusią vietą, aiškino, kas ji yra— kaimas ar miestelis, miškas ar laukas, didelis ar mažas, — itin pabrėždamas tai, kad ji turi savo vardą ir joje gausu tokių gyvų padarų, vadinamų žmonėmis, ar ukininkais ,ar lietuviais, kurie verčiasi gyvenimu ir todėl važinėja arkliais su vežimais ,ir Kauno žmonės juos lanko per Velykas. Jis, matyt, jautėsi labai patenkintas savo enciklopediškumu, o smalsios vaikučių akytės irgi džiaugėsi, nes ta apžvalga jiems labiau patiko negu Foxo, kurios vaikai žiuri tik tamsiame kine, ne važiuojančiame autobuse.

Prieš nosį laikiau atskleistą knygą, bet greitas susitikimas su kunigu Valaičiu jau kelintą kartą vertė mintyje perlukštenti visą savo laimingai gyventą amžių Spuduose, kurių jau nebuvau matęs keliolika metų. Kai po karo grįžau iš Rusijos, gerasis kunigas Valaitis priglaudė mane pas save ir paskui kuo išgalėdamas padėjo man žengti pirmuosius žingsnius į gyvenimą. Bet visi tie mano ano tarpo lankymaisi į tą miestelį buvo surišti su kovomis, skurdu, karčiais pergyvenimais, tad jie ir ištirpo sieloje kaip negeistina opa; o Spudai man paliko tik romantiškas, šventas mano kudikystės lopšys, todėl aš ir jaučiausi buvęs perskirtas su jais daugiau kaip per dvi dešimtis metų.

Gražus amžius. Per tą laiką priaugo daug vyrų žaliukų, merginų kaip lelijų, kurių vaikai jau galėtų buti tokie, kaip šitiedu, kamantinėjantys savo tėvą kartais kebliais klausimais. — O kodėl alkys be pypkės? — staiga paklausė mažesnis berniukas, išputęs nustebusias akis į tėvą. Taigi, kodėl? Nuosakiam vaiko protui tas klausimas neatrodo jau tokia nesąmonė. Gal todėl, kad arkliai nėra pertekę proto ir negali sau leisti jį eikvoti tokiu kvailu budu — pagalvojau sau, žiurėdamas į rimtą to jaunučio Sokrato veidą. Tai jau žmogaus prerogatyva nuolat krautis vis daugiau proto, rodos, tik tam, kad tolydžio kvailiau jį galėtų švaistyti. Tas palaiduno jausmas jam yra įgimtas.

Mes, Spudų bažnyčios vaikai, pradėjome jį švaistyti nedaug vyresni už tą mažytį tiesos ieškotoją. Jis negalėjo įsivaizduoti tikro, arkliško arklio be pypkės, o musų vaizduotėje tikras, vyriškas vyras su pinigais kišeniuje negalėjo toks jaustis be rukstančio papiroso dantyse.

★

Nedoru butų net ir mintyse paišinti mylimą savo geradarį, bet jo dėka mes ėmėme mokytis to vyriško amato ir patyrėme pirmuosius karčius ar, tikriau tariant, bjaurius jo vaisius. Visi mes varžėmės dėl teisės tarnauti jam prie mišių, nes jis, kaip tikrai gerasis prabaštėlis, mokėjo mums po keturias kapeikas už patarnavimą: tai kaip gi kitaip mes galėjome išaiškinti sau tų pinigų paskirtį, jei dešimčiai papirosų reikėjo mokėti tris kapeikas, o dėžutei degtukų— vieną? Neatbaidė musų nuo to vyriško užsiėmimo nė juros ligos simptomai: gokšėjome, spjaudėme, bet leidome dumus pro visas skyles, pralenkdami viens kitą, nes nė vienas nenorėjome buti tik mažas vaikas. Kai kartą saują musų, dvokiančių tabako dumais, užėjo prabaštėlis, aš per vėlai suvokiau, kad kojos kartais ir protą gelbsti, ir nekaltos ausys spiegdamos turėjo už tai mokėti.

(Bus daugiau)

KAREIVIŲ LAIŠKAI

LAIŠKAS RAŠYTAS P-NUI ANTHONY KUPSIS, CHICAGOJE

—v—

Rašo jo švogeris kareivis iš Afrikos

Aš miegojau po korkų medžiais ir po ąžuolais, smiltynų kalvose ir karštoj saulėje... o dabar mano maža palapinė yra atsirėmusi į kaktusų tvorą. Kaktusai auga dideli šioje šaly. Arabai augina kaktusus dideliais kvadratais ir pavartoja juos kaip tvoras gyvuliams užlaikyti. Manau, kad jie yra tokios pat rūšies kaktusai, kokios motina turėjo vieną sodyne gyvenamojo kambario lange — tik čia jie išsipučia taip, kad vienas blynas, su adatomis tokio dydžio, kokio buvo motinos virbalai mezgimui, atrodo kaip dviejų svarų Sirloin steikas.

Karštis ir sausros sezonas užklupo mus, ir daugelis vyrų paliko palapines šaly, pasitikėdami, kad tinklai nuo uodų apsaugos juos taip nuo Afrikos rasos, taip nuo įkirių vabzdžių, kurių gausiai randasi šioj šaly. Kitas triksas, randąs čia vis daugiau ir daugiau pritarimo, yra hamakas, pakabintas tarp dviejų medžių arba ir troko viduje. Tik šį rytą pastebėjau porą hamakų, pakabintų dviem aukščiais, Laivyno pavyzdžiu.

Pasakykite vaikinams ir merginoms, kad naudymasi Afrikoje yra pakankamai geras. Maudynės juros pakrašty čia yra geriausios, kokias kada mačiau. Vienintėliai dalykai, kurių mes pasigendame maudymosi partijose, yra cokes ir gražios merginos. Cokes, suprantama, negalima nė tikėtis, bet merginų, kiek suprantu, galima surasti. Kai kurie vyrai turėjo giliukį gauti pasus į resortų maudynės, juros pakraščiu, ir jie praneša, kad galima surasti gražių merginų ten, ir kaip dauguma gražių merginų, jos atrodo visai gerai maudymosi kostiumuose.

Atrodo tačiau, kad net pajurio maudynėse negali išsisukti nuo "taktiškos padėties", kurioj žemės forma, atakos planas ir žinios apie priešus—visa kas kartu — turi buti imama domėn. Mes tikrai turime dirbti už tai, ką gauname.

Maudytis pajury yra vienas budas gauti maudynę. Beje, kalbant apie maudynę; kartais mes pasitaikome arti kilnojamų britų ar U. S. maudynių vienetų. Tai yra vežiojami purkšliai. Jie kai kada purkščia ...net karštą vandenį mums, kai mes išsirykiuojame gerai muilu išsiprausti. Daug dažniau mes surandame upelį. Gi dažniausia mes maudomės, gaudami vandenį iš šalmo. Motinai butų tikrai nuostabus reginys pamatyti porą GI's stovinčių visai nuogų ir pasilinkusių ant skardinio šalmo, pilno vandens. Jie vienas paskui kitą ir vienas nuo kitų nugaros krapšto prakaitą ir Afrikos dulkes. Taip, kokių ydų Amerikos karys neturėtų (ir jis turi jų nemažai), jūs betgi negalėsite apkaltinti jo, kad jis yra purvinas. Jis mėgia savo maudynę taip jau stipriai, kaip kad mėgia savo alų, savo judomuosius paveikslus arba savo aiskrymą. Tie visi trys daiktai šiandien, dėja, jam yra prabangos dalykas...

Žinios apie didelį anglių streiką Jungtinėse Valstijose užgavo mus čia stipriai. Mes kalbėjomės apie jį per dienas. Daugumoj atvėjų vyrai įtužę ant angliakasių, kurie reikalavo dviejų dolerių dienai daugiau ir kontrakto. Tačiau tai yra civilinė armija... ir čia vyrų iš kasyklų laukų yra išdalintų kone kiekviename bury. Jie nekalbėjo daug, tačiau jie sakė, kad gali "suprasti." Aš tai pasakoju jums, kad žinotumėt, štai ką: nors mes esame armijoje ir Afrikoje, visgi mes gauname pakankamai gerų pranešimų apie tai, kas darosi visur kitur pasauly. Musų laikraštis *The Stars and Stripes*, kuris išeina kartą į savaitę, yra tikriausias gabalėlis Jungtinių Valstijų šiame saulės kepinamame krašte. Mes esame dėkingi britams už jų radijo transliavimus... bet kuomet kartas nuo karto mes pagauname Amerikos reporterį ore (siunčiantį mums dienos pasaką skubiu, nepertraukiamu Amerikos budu), tuomet mes tikrai išsitiesiame sėdėdami ir sveikiname jį. *Stars and Stripes* yra labai panašus į tai.

Jau vėlai ir žvakė nudegusi žemai. Panaktinių įspėjimas nuskambėjo prieš pusvalandį. Taigi užbaigsiu laišką ir krisiu miegui, kad gaučiau jėgos kitai dienai. Jis buvo rustus Dievas, kuris davė šiam kraštui vabalus, dulkes ir spirginančią karštą saulę, tačiau jis buvo palankiai nusiteikęs, kai kurė naktį. Ačiu Dievui naktys, kurias jis sukurė, yra vėsios. —*Vince.*

a. ✚ a.

KATRYNA JOTKIENĖ,
tėvų pavarde Aidukaitė.
Gyveno 4518 S. Wood St.

Mirė rugpiučio 7 dieną, 7:30 val. vakare 1943 m., sulaukus pusės amž., gimus Lietuvoje, Dukštų parapijoj, Šukeliškių kaime, Zarasų apskrity. Amerikoj išgyveno 29 metus.

Paliko nuliudę: vyras Adolfas, brolis Anupras Aidukas, brolienė Agota, jų sunus ir 4 dukterys, brolis Vaclovas Aidukas ir jo šeimyna, švogeris Antanas Sudeikis, jo moteris Domicėlė ir jų šeimyna, švogeris Edvardas Jotkus, jo moteris ir jų šeimyna ir daug kitų giminių ir pažįstamų. Lietuvoj paliko 2 sesers ir 2 broliai.

Kunas pašarvotas John F. Eudeikio kopl., 4605 S. Hermitage Ave. Laidotuvės įvyks trečiadienį, rugp. 11 d., 8:30 val. ryto iš kopl. į Šv. Kryžiaus parap. bažnyčią, o po gedulingų pamaldų bus nulydėta į Šv. Kazimiero kapines.

Visi a. a. Katrynos Jotkienės giminės, draugai ir pažįstami nuoširdžiai kviečiami dalyvauti laidotuvėse ir suteikti jai paskutinį patarnavimą ir atsisveikinimą.

Nuliudę lieka:
Vyras, Broliai, Sesers ir kitos Giminės.

Laid. Direkt. John F. Eudeikis, Tel. YARDS 1741.

URBA Gėlės Mylintiems, Vestuvėms, Bankietam, Laidotuvėms, Papuošimams.

GĖLININKAS
4180 Archer Avenue
Phone LAFAYETTE 5800

LOVEIKIS Siunčiam Gėles Telegramu į Visas Pasaulio Dalis

KVIETKININKAS
Gėlės Vestuvėms, Bankietams ir Pagrabams.
3316 SO. HALSTED ST.
Tel. YARDS 7308

NIKODEMAS RUDMINAS
(GYVENO 6938 SO. CAMPBELL AVE.)

Mirė rugpiučio 6 d., 1:15 val. popiet 1943 m., sulaukęs pusės amž. Gimęs Lietuvoj: Tauragės apskr., Vainutos parap. ir miestely. Amerikoj išgyveno 30 metų.

Paliko nuliudę: Moteris Ona, po tėvais Šakurskaitė, brolis Pranciškus ir jo šeima, 5 pusseserės ir jų šeimos, vienas pusbrolis ir jo šeima, švogerka Petronėlė Rimkus ir jos šeima, švogeris Jonas Sakurskas ir jo šeima ir kitos giminės, draugai ir pažįstami Lietuvoj ir Amerikoj.

Kunas pašarvotas Antano B. Petkaus koplyčioj, 6812 So. Western Ave.

Laidotuvės įvyks antradienį, rugpiučio 10 d., 8:30 val. vakaro, iš koplyčios į Gimimo Pan. Šv. parap. bažnyčią, o po gedulingų pamaldų bus nulydėtas į Šv. Kazimiero kapines.

Visi a. a. Nikodemo Rudmino giminės, draugai ir pažįstami nuoširdžiai kviečiami dalyvauti laidotuvėse ir suteikti jam paskutinį patarnavimą ir atsisveikinimą.

Nuliudę lieka:
Moteris, Brolis, Pusseserės, Pusbrolis, Švogerka, Švogeris ir Gim.

Laid. Direkt. Antanas B. Petkus, Tel. GROvehill 0142.

Raudonos Rožės Klubo Susirinkimas

—v—

Nutarta prisidėti prie Amerikos Lietuvių Tarybos šaukiamos konferencijos su $10.

—v—

CICERO. — Raudonos Rožės Klubas turėjo savo mėnesinį susirinkimą praėjusį penktadienį. Tarp kitų tarimų nutarta prisidėti prie Amerikos Lietuvių Tarybos šaukiamos konferencijos su $10. Tam reikalui nuoširdžiai visi pritarė. Pritarė ir sumanymui siųsti delegatą ,bet nebuvo galima surasti žmogaus, kuris galėtų važiuoti. Mat, visi užimti darbais.

K. Jakubka jau sveikas, J. Samoška dar serga ir turėjo operaciją. J. Šaulis ir F. Danauskas nauji ligoniai — linkiu jiems greitai pasveikti.

Kaip jau yra žinoma, klubas turi patvankymą. Nuo Naujų Metų yra įvesta Bank Nite. Nariai moka po 10c. ir kiekvienam susirinkime turįs giliukį gauna dovaną. Ilgoką laiką dovana neteko nė vienam, tačiau šį susirinkimą ji teko sekretoriui K. P. Deveikiui. Fonde buvo $29.40. Kaip ką tik po atostogų, tai šitokia dovana jam labai susigadys.

P-ia Z. Gulbinienė, 1439 So. 49th Ct., išvažiavo atostogų į So. Boston, Mass., pas giminės. P-ia Gulbinienė neseniai pergyveno didelį liudėsį, palaidojo vienintėlę dukterį. Jai labai reikalingas pasilsis. — D.

Juozas Daračiunas Prigėrė

—v—

Šeštadienio vakare pp. Daračiunų giminės telefonu pranešė pp. Lapaičiams, kad Grand Rapids, Mich., besimaudydamas prigėrė Juozas Daračiunas.

Juozas ir Julia Daračiunai Atlantic apylinkėje turėjo taverną. Prieš porą mėnesių taverną Daračiunai likvidavo ir šiomis dienomis buvo išvykę su šeima į Grand Rapids, Mich., pas gimines poilsiui. —**Rep.**

Jaseckienė Nori, Kad Jos Vardu Naujienos Eitų

—v—

John ir Adelė Jaseckiai yra Naujienų skaitytojai. Užsiėmimu pats Jaseckis yra ilgametis barzdaskutys, kuris turi barbernę Brighton Parke, prie Fairfield avenue ir 43-čios gatvės. O jo žmona yra gabi lady cook, kuri dirba vienoj valgykloje ant Archer ave.

Naujienų prenumerata, sako jie, jau baigiasi, tai jųs bukite toks geras ir atnaujinkite Naujienas: tegul ir vėl lankys mus kasdien tos laisvės ir demokratijos sklebėjos ir tvirtos kovotojos.

Jaseckiai yra brightonparkiečiai. Jie gyvena adresu 4136 So. Maplewood ave. —*R. S.*

Atsinaujinto Naujienų Prenumeratą

—v—

P-nas Joe Indrilunas gyvena adresu 3348 West 38th Place, Chicago, nuosavame name. Jis atsinaujino Naujienų prenumeratą. Pp. Indrilunai yra teisingi žmonės, seniai myli skaityti Naujienas ir yra demokratijos šalininkai.

Frances Indrilunienė pirmiau du kartu labai sunkiai sirgo, turėjo pasiduoti operacijai, bet jos vyras dėjo visas pastangas, šaukė daktarus ją išgelbėti, ir ji šiandien yra sveika kaip ridikas, nugalėjusi visus nesmagumus.

Vyras ir sunus dirba svarbius pramonės darbus, jie išpirko daug karo bonų. Sunus yra dar jaunas, tik prieš porą metų baigęs aukštesniąją mokyklą. Jisai dirbs tik atostogų metu, o po atostogų toliau mokslą tęs. Jis yra gabus vaikinas, priklauso R. O. T. S., muzikos benui ir turi mokyklos visus aukštus pažymėjimus.

Linkiu jiems visiems viso gero ir toliau. —**Jean Pilipaučius**

Ponia Taut ir Dukters Atostogauja Wisconsine

—v—

Ponia Taut su dukterimis Juze ir Dėla linksmai leidžia atostogas Wisconsino valstijoje, džiaugiasi gražia gamta ir tyru oru.

V. Taut yra ilgametė Naujienų skaitytoja, duktė Juzė veda grožio salioną. Tame darbe ji yra patyrusi, tad ir biznis gerai sekasi.

Namo žada grįžti artimoj ateity.

Atsinaujino Naujienas

—v—

Mr. ir Mrs. A. J. Dawnis, kurie gyvena adresu 328 South Artesian ave., atsinaujino Naujienas visiems metams. Ponai Dawniai yra geri naujieniečiai, linksmo budo ir labai draugiški žmonės.

Prieš porą savaičių Antanas Dawnis buvo išvykęs atostogų pas Mr. ir Mrs. A. Kazlauskus į Walkerton, Ind. Sako, jam labai patiko ir turėjęs gerus laižus. Kadangi Antanas jaučiasi, taip sakant, short, tai jis manė nors kiek atsilygint už vaišes Kazlauskam. Todėl užrašė jiems naujienas visiems metams.

Aš nuo savęs linkiu Mr. ir Mrs. A. J. Dawniams laimės ir sveikatos, taip pat ir Kazlauskams. Galiu užtikrinti, kad pp. Kazlauskams patiks dovana nuo p. Dawnio, nes Naujienos suteiks jiems daug naudingų žinių. —**Joe Ascilla.**

C.I.O. Laimėjo Pripažinimą

—v—

C. I. O. unija laimėjo pripažinimą atstovauti American Brake Shoe Co. 803 darbininkus. Įmonė yra adresu 389 E. 14th stret, Cricago Heights.

K. ČEPUKAS — DELEGATAS AM. LIET. KONFERENCIJAI PITTSBURGHE NUO S.L.A. 226 KUOPOS

—v—

Northsidietė S.L.A. 226 kuopa savo susirinkime, kuris įvyko rugpiučio 4 d., nutarė pasiųsti vieną delegatą į Amerikos Lietuvių Konferenciją, įvykstančią Pittsburghe rugsėjo 2-3 dd.

Delegatu likosi išrinktas kuopos pirmininkas K. Čepukas, o alternatu — X. Šaikus. Taip pat S.L.A. 226 kuopa iš iždo paaukojo $5.00 Am. Liet. Konferencijai.

Tenka pabrėžti, kad šis mitingas buvo sušauktas labai umu laiku, nes kuopa nutarė nelaikyti susirinkimų per birželio, liepos ir rugpiučio mėnesius, tačiau jis buvo nariais skaitlingas. Kuopos valdyba patėmijusi spaudoje, kad Am. Liet. Konferencija yra šaukiama Pittsburghe, nusprendė greituoju sušaukti šį susirinkimą. Tik du pranešimai tilpo "Naujienose", tačiau rezultatas buvo daug geresnis, negu tikėtasi. Tas pažymi faktą, kad lietuviai interesuojasi Lietuvos ateitimi ir tėmija "Naujienose" pranešimus.

— **J. Naujalis.**

Pirkite tose krautuvėse, kurios garsinasi "NAUJIENOSE"

Viskas Eina Mandrin

—v—

Aną dieną einu State gatve. Žiuriu, automobilis sustojo dėl raudonos šviesos, o per automobilio langus iškišo galvas du šunys: abudu su tamsiais akiniais nuo saulės. Žiuri jie sau, nenusiima akinių. Mat, jie žino, kad tokie akiniai geri nuo saulės.

Aš kitą kartą turėjau šunį. Taippat uždėdavau akinius, bet jis su savo koja numesdavo juos. O dabar, žiurėk, šunys ir Dėdei Samui ir daktarams tarnauja, o gal kada ir automobilius vairuos.

Atsimenu, Lietuvoje, aš tuomet buvau apie 10 metų. Kai nuvažiavom į miestą, ramatėm pirmą kartą automobilį. Žmonės šaukia: vežimas važiuoja be arklių! Tai jau, sako, antikristas, velnias važiuoja žmonių į peklą kalbinti. Kai kurie išsigando, kitų arkliai pasibaidė, daug bėdos turėjo, net šunys pasilėpė, o žmonės bėgo į bažnyčią melstis, kad Dievas koronę atitolintų. Meldžiaus ir aš. —**Vera Faiza.**

ANTHONY B. PETKUS
LAIDOTUVIŲ DIREKTORIUS
6812 S. Western Ave. — Telefonas GROVEHILL 0142
1410 S. 50th Ave. — Cicero, Illinois, Telefonas CICERO 2109
KOPLYČIOS VISOSE MIESTO DALYSE.

LAIDOTUVIŲ DIREKTORIUS
John F. Eudeikis
SENIAUSIA IR DIDŽIAUSIA LAIDOJIMO ĮSTAIGA

AMBULANCE
DIENĄ IR NAKTĮ
Visi Tel. YARDS 1741-1742
4605-07 So. Hermitage Ave.
4332—34 S. California Avenue
Telefonas LAFAYETTE 0727
Dykai KOPLYČIOS VISOSE CHICAGOS DALYSE

Klausykite mūsų radio programo pirmadienio ir ketvirtadienio vakarais nuo 8—iš stoties WGES (1390 kilo.)
Su POVILU ŠALTIMIERU

Laidotuvių Direktoriai

NARIAI Chicagos, Lietuvių Direktorių Asociacijos

Ambulance Patarnavimas Dieną ir Naktį
TURIME KOPLYČIAS VISOSE MIESTO DALYSE

J. LIULEVIČIUS
4348 SO. CALIFORNIA AVE. — Phone LAFAYETTE 3572

P. J. RIDIKAS
3354 SO. HALSTED STREET — 710 WEST 18th STREET
Telephone YARDS 1419

I. J. ZOLP
1646 WEST 46th STREET — Phone YARDS 0781

MAŽEIKA — **EVANAUSKAS**
3319 LITUANICA AVENUE — Phones YARDS 1138—1139

LACHAWICZ IR SUNŲS
SKYRIUS 42-44 EAST 108th STREET — Tel. PULLMAN 1270
2314 WEST 23rd PLACE — Phone CANAL 2515

L. BUKAUSKAS
10821 SO. MICHIGAN AVENUE — Phone PULLMAN 9661

ANTANAS M. PHILLIPS
3307 LITUANICA AVENUE — Phone YARDS 4908

SUSIRINKIMAI

—v—

DR-JOS ŠV. PETRONĖLĖS ekstra susirinkimas įvyks pirmadienį, rugpiučio 9 dieną, 7:30 val. vakaro, parapijos mokyklos kambary. Narės malonėkite atsilankyti. Yra svarbus reikalas.
—**A. Laurinaviche, rašt.**

—v—

LIETUVIŲ NAMŲ SAVININKŲ SĄJUNGOS Bridgeporte mėn. susirinkimas įvyks antradienį, rugpiučio 10 d., 7:30 val. vak., Chicagos Lietuvių Auditorijoj, 3133 S. Halsted St. Sus-mas svarbus, visi namų savininkai malonėkite atsilankyti.
—**S. Kunevice, rašt.**

—v—

Chicagos Draugijų, Kliubų Valdybos 1943 Metams

—v—

ŽEMAIČIŲ KULTŪROS KLIUBO VALDYBA 1943 METAMS: Pirmininkas—Steponas Narkis, 4353 S. Talman Ave., tel. Virginia 1279; Pirm. pagelb. — M. Čeplinskas, 3329 So. Lituanica Ave.; Nutarimų rašt.—K. Kazlauskas, 4528 S. Spaulding Ave.; Fin. rašt.—Leonas Geniotis, 4905 S. Kominsky Ave.; Iždininkas—Paul Petraitis, 812 W. 33rd St.; Kasos globėja—Ona Jacobs, 4409 So. Artesian Ave.; Maršalka — Motiejus Vitkus, 4432 S. Fairfield Ave. Susirinkimai laikomi kas trečią trečiadienį, Hollywood svet., 2417 W. 43rd St., kaip 8 val. vakaro.

LIETUVIŲ DEMOKRATŲ KLUBO 15-TO WARDO VALDYBA 1943 METAMS: Pirmininkas—F. J. Dowiat, 5945 S. Albany Ave., tel. Hemlock 9897; Vice-pirm.— Joe Ragauskas, 3108 W. 54th St.; Nut. rašt.—J. Tarvid, 5931 South Albany Ave.; Fin. rašt.—Paulina Ragauskas, 3108 W. 54th St.; Kasierius—Louis Antanavičia, 5800 So. Albany Ave.; Kasos globėja —D. Petrol, 5945 S. Albany Av.; Kasos glob.—H. Dapses, 6104 S. Washtenaw Ave.; Korespondentas—A. Planey, 6420 S. Albany Ave.; Maršalka—A. Dulcis, 6406 S. Campbell Ave.; Legalis patarėjas—C. Zekas, 7019 S. Artesian Street.

SĄJUNGOS LIETUVIŲ NAMŲ SAVININKŲ Bridgepore, Chicago, Ill. valdyba 1943 m.: Pirmininkas — Juozapas Balčiunas, 3200 South Lowe ave.; pagelbininkas — Kazimieras Visockas, 2931 South Emerald ave.; nut. raštininkas — Stanislovas Kunevičia, 3220 So. Union ave.; finansų raštininkas Tamas Jenulis, 3430 So. Morgan St.; kasierius — Petras Balsis, 5652 S. Throop St.; kontrolės raštininkas — Petras Juozapaitis, 3208 S. Lowe ave.; maršalka LeonasLeudanskas, 3130 S. Halsted St. Laiko susirinkimus kas mėnesį antrą utarninką 7:30 val. vak. Chicagos Lietuvių Auditorijoj, 3133 S. Halsted St. Priimami visi namų savininkai be skirtumo amžiaus.

SIMANO DAUKANTO DRAUGIJOS valdyba 1943 metams: Pirm. V. Kriščiunas, 9120 Douphen ave.; pirm. pagelb. J. Raceviče, 3144 S. Lituanica ave.; nut. rašt. P. Killis, 3347 S. Lituanica ave.; fin. rašt. A. Kaulakis, 3261 S. Halsted St.; iždo globėjas A. J. Zalatoris, 6159 So. Artesian ave. Grovehill 0765; iždo glob. J. Malinauskas; kontrol. rašt. Iz. Masaitis; knygų prižiūr. A. Vilkis, 831 W. 33rd St.; sergančių narių lankytojas K. Valaitis, 3037 S. Union ave.; maršalka K. Valaitis; Draugijos dakt. kvotėjas Dr. J. P. Poška, 3133 S. Halsted St. Tel. Victory 3687. Atstovas į Liet. Chicago Community Cent. P. Killis. Susirinkimus laiko kiekvieną mėnesį pirmą sekmadienį 12 val. dieną, Lietuvių Auditorijoj, 3133 S. Halsted St.

Naturalė Išvaizda
Naujų VELVATONE
DANTŲ PLEITŲ

VARTOJAMAS NAUJAS PLASTIC MATERIOLAS NATURALĖS GUM SPALVOS DANTŲ PLEITOMS

NAUJOS RŪŠIES **VELVATONE** DANTŲ PLEITOS
$12.50 iki $39.50

Neatsiduoda. Be skonio. Naturalės spalvos. Neblunka. Visoj šaly žinomos dantų pleitos. Permatomos crystal clear pleitos. Plunksnos sunkumo, sanitarės. Patenkinimas garantuotas. Materiolas labai panašus į gamtinį. Vienos dienos taisymą patarnavimas. Nemokamas apskaičiavimas.

Darome pleitas įspaustas ir gautas tik iš laisniuotų dentistų

HEJNA BROS.
DENTAL PLATE CO.
1724 S. Ashland 2nd Fl. Mon. 9251
Atidra nuo 9 iki 8. Šeštad. nuo 9 iki 4
KALBAME LIETUVIŠKAI
3945 W. 26 St. 2nd Fl. Law. 2908
30 N. Dearborn Rm. 806, Sta. 9649
Vidurmiesčio val. 9—6. Antradienį ir ketvirtadienį nuo 9 iki 7.

FOR **VICTORY** BUY UNITED STATES **BONDS ★ STAMPS**

Tėvus, Dirbančius Nesvarbius Karo Atžvilgiu Darbus, Šauks Kariuomenėn Tuojau

—v—

Chicago Selective Service pareigunai praėjusios savaitės gale painformavo, kad tuojau bus imami ginkluotų jėgų tarnybon tėvai, kurie dirba nesvarbius karo atžvilgiu darbus. Bu šaukiami tarnybon ir tokie tėvai, kurie dirbo ukių darbus, bet iš jų pasitraukė be leidimo drafto tarybų.

Tėvų, kurie dirba kitokius darbus, įsakyta kariuomenėn neimti bent iki spalio 1 dienos.

—v—

Willkie Šalininkai Nenori Konvencijos Chicagoje

—v—

Amerikoje yra susidaręs komitetas, kuris darbuojasi už tai, kad butų nominuotas kandidatu į prezidentus, republikonų partijos sąrašu, Wendell Willkie ateinančių metų nominacijose.

Willkie šalininkai jau dabar pareiškė, kad jie griežtai kovos, jeigu republikonų partijos nacionalinis komitetas mėgins parinkti Chicagą partijos nacionalinei konvencijai, kurioj bus kandidatai į prezidentą ir vice-prezidentą nominuoti.

Chicaga, sako jie, esanti izoliacininkų tvirtovė. Aplinka čia butų palanki izoliacininkų statomiems kandidatams. Willkie šalininkai sako, kad kad jie pritaria laikymui konvencijos Clevelande.

—v—

A.D.F. Pareigunai Svarstys John Lewiso Klausimą

—v—

Šiandien, rugpiučio 9-tą, Drake viešbuty, Chicagoje, susirinks konferencijai Amerikos Darbo Federacijos prezidentas William Green, sekretorius George Meany ir 13 Federacijos vice-prezidentų. Jie paruoš raportą Darbo Federacijos konvencijai, kuri įvyks spalių mėnesį Boston, Mass.

Vienas svarbiausių konferencijos klausimų Chicagoje bus, ką daryti su John Lewis aplikacija, kuri pareiškė angliakasių vado norą įstoti į Amerikos Darbo Federaciją. Žinoma, Lewis nori, kad visa angliakasių unija butų priimta į A. D. Federaciją.

Yra nuomonė, kad angliakasių unija bus ilgainiui priimta į Federaciją. Bet esama priėmimui keblumų. Pav. Lewis kontroliuoja U.M.W. Distriktą 50-tą. Ši organizacija verbuoja į savo tarpą ne tik angliakasius, bet ir kitokius darbininkus ir konkuruoja su priklausančiomis Federacijai unijomis. Lewis sako, kad tą klausimą bus galima išlyginti kai jis sugrįš į Amerikos Darbo Federaciją.

Kitas dalykas. Dabartiniu laiku Amerikos Darbo Federacijai priklauso unija, vadinama Progressive Mine Workers of America. Kas su ja atsitiks? Ar ji turės buti pavesta John Lewisui, ar pasiliks atskirai nuo jos? Yra ir kai kurių kitų keblumų su Lewiso priėmimu į A.D.F.

—v—

C.I.O. Politinis Mitingas Harvey Mieste Šiandien

—v—

Harvey mieste šiandien yra rengiamas masinis politinis mitingas. Rengia jį C.I.O. Susirinkusių klausimus atsakys kongresmanas Fred A. Busbey.

Tas kongresmanas balsavo prieš Connally-Smith bilių. Jis tačiau balsavo už tai, kad Dies komitetas butų palaikytas toliau. Šio vakaro susirinkime kongresmanas Busbey duos paaiškinimų apie savo laikyseną Kongrese.

Mitingas prasidės 8 valandą vakare.

—v—

Pašalintas Geležinkelių Darbininkų Streiko Pavojus

—v—

Washingtone paskelbta, kad 15 šalies didžiųjų geležinkelių kompanijų ir atstovai, reprezentuoją 1,000,000 geležinkelių darbininkų, priėjo susitarimą. Tie darbininkai priklauso neoperuojantiems geležinkelių samdiniams. Jie dirba mašinšapėse ir kitur.

Susitarimo smulkmenės nepaskelbtos. Susitarimas bus įteiktas atatinkamoms valdžios įstaigoms užgirti jį.

—v—

Chicagai Truksta Muilo

—v—

Pranešama, kad Chicagai truksta muilo. O ir nematoma galimumo gauti jo pakankamai artimoj ateity. Sako, ištekliai muilo skalbykloms jau kone pasibaigę. Truksta taipgi vadinamų soap flakes. Muilo fabrikantai šinkuoją skalbykloms muilą racionavimo priemonėmis.

Muilo fabrikantai dėl trukumo kaltina skerdyklas. Tokius pat kaltinimus skerdykloms daro Retail Meat Dealers Sąjunga, sako dienraštis "Sun".

CLASSIFIED ADVERTISEMENTS

HELP WANTED—MALE-FEMALE
Reikia Darbininkų-Darbininkių

DĖMESIUI!!
MERGINŲ
VAIKINŲ
VYRŲ
MOTERŲ
VISOKIO AMŽIAUS
DIENOS DARBUI
PUIKIOS ALGOS
DAUG VIRŠLAIKIO.
100%
KARO ĮMONĖ
— REIKIA —
Punch Press Operators
Drill Press Operators
Lathe Hands
Platers Helpers
Kick Press Operators
Driver for Station Wagon
Bendrų fabrikų darbininkų
Paprastų darbininkų
GITS BROS.
1846 S. KILBOURN

PASTOVŲS DARBAI
Dabar ir po karo.
BUTINA MAISTO GAMINIMO PRAMONĖ.
REIKIA VYRŲ IR MOTERŲ
BENDRAS DIRBTUVĖS DARBAS
CORN PRODUCTS REFINING CO.
Archer Ave. ir 63rd St.
Taipgi galite kreiptis ir į
333 N. Michigan Ave.
ROOM 725.

DŽENITORIŲ ir DŽENITORKŲ
Didelės korporacijos ofisų trobesys. Atsišaukite 427 S. La Salle.

FOR RENT—IN GENERAL
Rendai—Bendrai

RENDON 2 KAMBARIAI žemai. Naujai įrengti. Galite valgį gamintis. PROspect 2268. 6541 S. Campbell Ave.

HELP WANTED—FEMALE
Darbininkių Reikia

MERGINŲ ir MOTERŲ
KARINIO MAISTO PRAMONĖ
AUKŠČIAUSIA INDUSTRINĖ MOKESTIS
Pradžiai mokestis 62c. į valandą. 93c. po 8 valandų dienos darbo arba 40 valandų į savaitę $1.24 į valandą 7 darbo dieną savaitėje.
5c. valandai naktimis, bonus dabar mokamas.
Nereikia mokėti unijos mokesčio.
SENIORITETO TEISĖS
GARANTUOTA DARBO SAVAITĖ.
Apmokamos atostogos po 1 metų tarnybos. Ligoninės išlaidos. Gyvybės ir ligoj apdrauda.
TINKAMA PRIEŽIURA
KARO BONŲ DOVANOS
šalia Stock Yard'ų.
GERA TRANSPORTACIJA.
AGAR PACKING AND PROVISION CORP.
4057 SO. UNION AVE.
ARBA EMPLOYMENT OFFICE, 1236 MILWAUKEE AVE.

REIKIA MERGINŲ
— ir —
MOTERŲ
PATYRUSIŲ IR NEPATYRUSIŲ
FILE CLERKS
and
TYPISTS
— dėl —
Pastovaus Darbo
— musų —
Stencil Departamente.
ATSIŠAUKITE:
TIME, INC.
Leidėjai
- **TIME**
- **LIFE**
- **FORTUNE**

330 E. 22nd STREET
Transportacija prieinama busų, "L", I C. ir gatvėkariais.
Samdos Ofisas atidarytas šeštadienį iki 5 val. popiet.

—SIUVAMŲ MAŠINŲ operatorkų, patyrusių ir nepatyrusių. Nuolat darbas. 18—24 metų amžiaus. Gera mokestis. Lengvas darbas. 1120 N. Ashland Ave. 1-as aukštas.

PUNCH PRESS OPERATORKŲ
Dienų arba naktų darbas. Daug viršlaikio. Karinis darbas. Amžius nėra apribotas.
3600 W. Potomac

MOTERŲ MAŠINŲ OPERATORKŲ
Tarpe 22 ir 32 metų. Karinis darbas. Naujoj plastikos srityje. Gera mokestis. Priimsimė patyrusias ir nepatyrusias.
GITS MOULDING CORP.
4600 W. HURON.

—MERGINOS ARBA MOTERS $18.00. Kambarys ir maudynė. 6 pagelbėti bendrame namų darbe. kambariai, 2 vaikai, 2 suaugę. Tel. Forest 4737.

HOTELIUI TARNAIČIŲ IR VALYTOJŲ
Pastovus darbas, labai maloni aplinka. $77 iki $0 į mėnesį. Atsišaukite į Housekeepers' Office
EDGEWATER BEACH HOTEL
5349 SHERIDAN ROAD.

MOTERŲ IR MERGINŲ
Valymo darbas nuo 7 ryto iki 3:30 popiet. Gera mokestis, pastovus darbas. Valgis, uniformos parupintos. Atsišaukite į Housekeeper PRESBYTERIAN HOSPITAL, 1753 West Congress St.

REIKIA MOTERŲ PAGELBĖTI PRIE VIRIMO. Dienomis. Sekmadieniais ir šventadieniais nereikia dirbti. $20 į savaitę pradžiai. Pastovus darbas.
334 W. VAN BUREN ST.
WEBster 2615.

HELP WANTED—FEMALE
Darbininkių Reikia

DIRBTUVEI REIKIA DARBININKIŲ
49c. į valandą
AMERICAN FEATHER PRODUCTS
3223 Shields Avenue

MERGINŲ ir MOTERŲ JAUNESNIŲ 50 METŲ
Sudėstymo ir Mašinų Darbas
Pastovus, geri darbai šitoj 100% karinio darbo industrijoj. Čia yra saugu ir patogu dirbti. Per 30 metų niekuomet dar nebuvo paleisti darbininkai iš darbo dėl stokos darbo. Švari, sveika dirbtuvė. Pilna apdraudos apsauga. Pasilsio laikotarpiai ir t. t. Laikas ir pusė už viršlaikį. 48 valandų savaitė.
ATEIKITE ŠIANDIEN!
Milk Bottle Crate Co.
Pietų-rytų kampas Sheffield ir Weed St. 1 blokas į pietus nuo North Avenue.

REIKIA MERGINŲ IR MOTERŲ
Lengvas dirbtuvės darbas. Atsišaukite 2120 WEST LAKE. 1732 N. KOLMAR.

Skalbyklai Darbininkių
Merginų prosintojų, feeders, lankstytojų. Geriausia mokestis. 5 dienų savaitė.
ARCADIA
850 WEST 119th STREET.

Moterų ir Merginų
Patyrimas nebutinas. Bendras dirbtuvės darbas. 100% karinis darbas; gera mokestis, pastovus darbas.
1846 So. Kilbourn Ave.

MERGINŲ RYŠĖJŲ.
Patyrimas pageidaujamas, bet nebutinas. Maloni darbo aplinka. Shelby Craftco Corp., 626 West Jackson Blvd., 6-tas aukštas.

TARNAIČIŲ — SKALBYKLOS DARBININKIŲ
Pastovus darbai, dabar ir po karo. Patyrimas nebutinas. Sekmadieniais nereikia dirbti. Gera mokestis, laikas ir pusė už viršlaikį. Malonios darbo sąlygos.
CHICAGO ATHLETIC ASSOCIATION
12 SO. MICHIGAN AVE.

ODOS DARBININKIŲ
Jėgos mašinų operatorkų, dirbti prie stalų, hand choppers. Nuolat darbas dabar ir po karo. Gera mokestis. 3042 Lawrence Ave., 2-ras aukštas.

MERGINŲ IR MOTERŲ
DĖŽIŲ LANKSTYMO DARBAS. Patyrimas nebutinas. Nuolat darbas Reguliarus algos pakėlimas.
CHICAGO CARTON CO.
4200 So. Pulaski Road.

REIKALINGA MERGINA ar moteris, tarpe 20 ir 45 metų amžiaus, taisyti lovas hotelyje (chambermaid). Trumpos valandos, geras mokestis. Turi mokėti angliškai.
747 N. CLARK ST.
(½ bloko į pietus nuo Chicago Av.)

MERGINOS, MOTERS, prižiurėti 1½ met. kud. Priemiesty, patikimos, patyrusios, reikalingi paliudymai. Nesenesnės 40 metų. $18-$20 į savaitę. Geri namai. Tel. HIGhland Park 4843, reverse charges.

PASTOVŲS DARBAI DABAR YRA
MARSHALL FIELD AND CO.
Veiterkoms, bus girls, food runners, indų plovėjoms, steam table darbininkėms. Atsišaukite 3-čias aukštas, Employment Office.

Merginų ir Moterų
NAKTINIAM DIRBTUVĖS DARBUI.
Assembling and Inspecting.
Patyrimas nebutinas.
48 Valandų savaitė.
Laikas ir pusė už virš 40 valandų darbą.
EAGLE GRINDING WHEEL CO.
2519 West Fulton.

REIKIA CAKE ICER, patyrusio, nuolat darbas. Dienomis. Sekmadienį nedirbti. Butinoj maisto industrijoj. Atsišaukite Heinemann Bakery, 1901 W. Bryn Mawr, Long Beach 7200.

MERGINŲ IR MOTERŲ vynioti mažus daiktus į cellophane. Lengvas, malonus darbas. Uždirbsite kol mokysitės. $26.00 iki $38.00 į savaitę pradžiai. Curran, 6665 South Nashville.

VIRTUVEI PAGELBININKIŲ—MOTERŲ NAKTŲ VALYMO darbui. Gera mokestis, valgis ir uniformos parupintos. Pastovus darbas. Pamatykite Miss Fitts. HARDING'S 21 S. WABASH AVE.

NEPATYRUSIŲ MOTERŲ
Maisto įmonė, butinas darbas; pastovus darbas. Atsišaukite 2000 So. Western Ave.

HELP WANTED—MALE
Darbininkų Reikia

Reikia DARBININKŲ
KARINIO MAISTO PRAMONĖ
AUKŠČIAUSIA INDUSTRINĖ MOKESTIS.
Pradžiai mokestis 72½c. į valandą $1.08¾ po 8 valandų dienos darbo arba 40 valandų savaitę.
$1.45 į valandą, 7 darbo dieną savaitėje.
5c. valandai naktimis, bonus dabar mokamas.
Nereikia mokėti unijos mokesčio.
SENIORITETO TEISĖS.
GARANTUOTA DARBO SAVAITĖ.
Apmokamos atostogos po 1 metų tarnybos. Ligoninės išlaidos. Gyvybės ir ligoj apdrauda.
TINKAMA PRIEŽIURA
KARO BONŲ DOVANOS.
šalia Stock Yard'ų.
GERA TRANSPORTACIJA.
AGAR PACKING AND PROVISION CORP.
4057 SO. UNION AVE.
ARBA EMPLOYMENT OFFICE, 1236 MILWAUKEE AVE.

Bullard Boring Mills
Milling Machines
Engine Lathes
Potter Johnson's
Internal Grinders
External Grinders
Gear Hobbers
Inspectors
Hand Truckers
Mokytis prie įvairiausių mašinų
Patogi transportacija
Atsišaukite į
D. O. James Mfg. Co.
1140 W. Monroe

FREIGHT HANDLERS
50 VYRŲ
Nuolat Darbas
Daug Viršlaikio.
PATYRIMAS NEBUTINAS
MERCHANT SHIPPING ASS'N.
1858 S. Western Ave.

REIKIA VYRŲ
17 iki 60 metų.
Lengvas dirbtuvės darbas. Laikas ir pusė už virš 40 valandų. Atsišaukite adresu
2120 WEST LAKE ST. ir
1732 N. KOLMAR.

REIKIA MAŠINISTO ir prižiurėjimui žmogaus. Moteriškų sukneliu dirbtuvė. Pastovus darbas. G. W. EADE and CO., Aurora, Ill.

REIKIA PATYRUSIŲ MAŠINISTŲ
Maža šapa, geros darbo sąlygos. Gera mokestis, O'BRIEN MACHINE CO., 1620 Highland Ave., Rogers Park 0152.

—— BUS BOYS ——
Pastovus darbas.
GERA MOKESTIS.
Maloni darbo aplinka.
Atsišaukite į Timekeepers' Office,
EDGEWATER BEACH HOTEL
5349 SHERIDAN ROAD.

—SHEET METAL VYRŲ ir pagelbininkų prie blower systems. Gera mokestis. 2547 W. Fullerton.

—VYRŲ — BILE AMŽIAUS
Patyrimas nebutinas. 100% karinis darbas. Gera mokestis ir pastovus darbas. 1846 S. Kilbourn Ave.

REIKALINGAS "presser" arba kriaučius, atsišaukite šiandien butinai. Savininkas serga. Darbas ant visados. Atsišaukite į kriaučių šapą, 5200 N. Sheridan Road, LONg Beach 8300.

VAIKINŲ IR VYRŲ
DĖŽIŲ LANKSTYMO DARBAS.
Patyrimas nebutinas. Nuolat darbas. Reguliarus algos pakėlimas.
CHICAGO CARTON CO.
4200 So. Pulaski Road.

HELP WANTED—MALE
Darbininkų Reikia

MAIL HANDLERS
BAGGAGEMEN
GELŽKELIO DARBAS YRA BUTINAS.
Pastovus darbas. Patyrimas nebutinas. 21 iki 50 metų. 48 valandų savaitė. Uždirbsite $5.20 į dieną. Laikas ir pusė už viršlaikį. Algos pakėlimas po 6 iki 12 mėnesių. Atsineškite Social Security Card. Turite kalbėti angliškai.
EMPLOYMENT OFFICE
CHICAGO UNION STATION
516 W. Jackson

NEREIKALAUJAME PILIETYBĖS POPIERIŲ
Apščiai viršlaikio senoj įmonėj
100% Karinis Darbas
Gera mokestis, pastovus darbas.
- DRILL PRESS,
- PUNCH PRESS OPERUOTOJŲ

Įrankiai nereikalingi. Taipgi reikia Turret Lathe operuotojų, Milling mašinų operuotojų ir sudėstytojų. Minimum įrankiai; reikia gabumų skaityti blue prints. Atsišaukite asmeniškai. Netelefonuokite.
MERCURY MANUFACTURING COMPANY
4044 SO. HALSTED ST.

REIKIA TUOJAUS
- MECHANIKU
- ARC WELDERS
- GAS WELDERS
- GRINDERS
- PRESS OPERATORS ir PAGELBININKU.

SEARLES ELECTRIC WELDING WORKS,
1310 So. 47th AVE.
CICERO, ILL.

REIKIA PORTERIO IR pagelbininko kepykloje. Labai gera mokestis ir valandos. 6 dienos į savaitę. 7177 W. Grand Ave. MERrimac 8723.

DARBININKAI
pastoviam darbui. Kreipkitės 8 val. ryto—
23rd ST. ĮĖJIMAS.
Shavings and Sawdust Co.
2244 S. WESTERN AVE.

REIKIA AUTO MECHANIKU
Chicagos didžiausia Chrysler, Plymouth Service Station. Aukščiausia mokestis. Laikas ir pusė už viršlaikį. Mokame bonus. Butinoj industrijoj. 6116 NORTH WESTERN AVE., INC., 6116 N. Western Ave. Pamatykite Service Manager.

ODOS DARBININKŲ
Jėgos rašinų operatorių, darbas prie stalų, hand choppers. Pastovus darbas dabar ir po karo. Gera mokestis. 3042 Lawrence Ave., 2-as aukštas.

COUNTER MEN
$25 pradžiai. $30 po 2 savaičių.
WALTER POWERS CO.,
62 East 22nd St. ir
118 E. 31st Street.

LANGŲ PLOVĖJŲ IR DŽENITORIŲ
Pastovus dirnomis darbas. Kreipkitės į Building Superintendent, kambarys 1206. Marshall Field Annex Building, 25 E. Washington St.

PAVEIKSLŲ RĖMŲ sunėrėjų rėmų dirbtuvėje, taipgi— nubaigėjo. Hoopman Fine Arts, 710-12 North Wells.

HANDY MAN — PORTERIO — SARGO. Nuolat darbas tinkamam žmogui. PONTIAC, 812 W. Van Buren St.

DUOS KAMBARI ir valgį pagyvenusiam žmogui, kuris moka vairuoti automobilį tik sekmadieniais. Pašaukite PROspect 2268. 6541 So. Campbell Ave.

REIKIA
PACKERS — CRATERS
Prie automotive parts. Pastovus darbas. Patyrimas nebutinas. Gera mokestis. Butinoj industrijoj. Pilietybės popierių nereikalauiame. Atsišaukite 1900 S. STATE ST.

PROSYTOJŲ, Hoffman mašina. 3135 So. Morgan. YARds 2824.

TUOJAUS REIKIA
INDŲ PLOVĖJŲ
TAIPGI PUODŲ PLOVĖJŲ
South sidės karinės įmonės kafeterijoj. Geriausios darbo sąlygos musų naujoj moderniškoj air conditioned kafeterijoj. Mokestis aukštesnė negu vidutiniška. Patogi transportacija. Uniformos ir valgis parupintas. Atsišaukite į Employment Office.
4951 West 66th Street.

REIKALINGAS ŠUNU PRIŽIURĖTOJAS ARBA DRESIRUOTOJAS. PATYRIMAS NEBUTINAS.
445 W. ERIE ST.

REAL ESTATE—FOR SALE
Namai Žemė—Pardavimui

Mano kliienta turi budinką 1129 MILWAUKEE AVENUE paveldėjus iš savo tėvo, dabar nori parduoti labai pigiai. Pamatykite jį ir padarykite pasiulą. Komisas eis brokeriui Edward Horchler. 111 W. Monroe St., CENtral 5904.

7822 SOUTH GREEN STREET, 4 flatų murinis. Garažas, garu šildomas, 2 uždaryti porčiai. 2-me 3 kambarių flatas yra fornišiuotas. 2—4 kambarių flatai nefornišuoti. VINcennes 5002.

BARGENAS 2842 SOUTH POPLAR AVE. 2—4 kambarių flatai ir 2 kambarių flatas beismante su dideliais viškais. Turite pamatyti iš vidaus, kad įvertinti. Kaina $1950 —Cash $750. Likusi suma 8 metams už $15.77 į mėnesį, įskaitant pagrindinį ir nuošimčius. Alex G. Javaras, Inc. Telefonas STAte 2814.

3 AUKŠTU MURINIS ir cottage užpakaly. Parduos prieinamai. 913 West Cullerton, AUStin 6460.

BARGENAS
2 flatų murinis namas 6—7 kambarių, 3 kambariai beismante. Karštu vandeniu šildomas, 2 karų garažas; insuliuotas stogas; General Electric refrigeracija; Gera transportacija, arti mokyklų ir bažnyčių. 4043 N. Paulina St. LAKeview 9865.

4616-18 W. JACKSON BLVD.
$18000
moderniškas 6 apartmentų budinkas, po 5 kambarius kiekvienas. Tenant furnace heat. $200 pajamų į mėnesį. Pamatykite, telefonuokite C. W. Burgmann Co., KILdare 4007.

GREITAM PARDAVIMUI
7 flatų murinis namas. Northwest sidėj. Labai moderniškas, 6 dideli kambariai. Pajamų $4500 į metus. 5 karų muro garažas. $2300. Arti prie mokyklų ir bažnyčių. Geriausia transportacija.
ROGERS PARK 0840.

PARDAVIMUI GRAŽUS murinis namas. Lotas apsėtas daržovėm. 63rd St. gatvekaris labai arti. 5811 W. 64th Place. Savininkas gyvena ant 2-ro aukšto nuo ėlės.

PARDAVIMUI MURINIS IR MEMINIS NAMAI, du flatai. Bargenas. Adresas 1022 W. 18th Pl.
3 aukštų murinis, su garažu, adresu 1632 So. Throop St. Matykite savininką. Tel. IRVing 3184.

2245 NO. ROCKWELL ST.
7 kambarių, karštu vandeniu šildomas namas, 2 karų garažas, 47x197 lotas. Greita nuosavybė. Arti prie mokyklų. $4,500. Savininkas PALisade 4544 arba JUNiper 8533.

FARMS FOR SALE
Ukiai Pardavimui

140 AKRŲ GEROS ŽEMĖS. Budinkai; 2 mylios į Woodstock, Ill. route 14. Greitam pardavimui po $110 už akra. Fred Kling, Crystal Lake, Illinois—490.

Missouri
500 AKRŲ NUOSAVYBĖ, 4 įvairus pagerinimai; 200 akrų lygumos, prie upės; elektrika; grįstas kelias; stakas; naujas traktorius ir visi kiti įrengimai. Greitam pardavimui. M. BROOKS, Cabool, Missouri.

Missouri
40 AKRŲ FARMA prie upės. Tik $1500. M. BROOKS, Cabol, Mo.

Michigan
PIENININKYSTĖS FARMA — 180 akrų; parduos su arba be stako. Farma randasi Hillsdale County. Dėl smulkesnių informacijų rašykite Charles Radu. 229 Pasadena, Highland Park, 3 Michigan.

PERSONAL
Asmenų Ieško

PAIEŠKAU STANLEY Chaplis. Pirmiaus gyveno La Porte, Ind. Prašau, kad jisai, arba kas apie jį žino, praneštų man. R. Cheris, 930 Second St., Muskegon, Mich.

REMKITE TUOS, KURIE GARSINASI "NAUJIENOSE"

LITHUANIANS
THEY ARE 900,000 STRONG OVER HERE
Are They Eating Food, Wearing Clothes, or Hats or Shoes Made or Sold by YOU?
TALK TO THEM THROUGH THE
NAUJIENOS
THE LITHUANIAN DAILY NEWS
Tel. CANal 6500
1739 S. Halsted St., Chicago, Ill.