The First and Greatest Lithuanian Daily in America
NAUJIENOS
THE LITHUANIAN DAILY NEWS
PUBLISHED BY THE LITHUANIAN NEWS PUB. CO., INC.
1739 South Halsted Street, Chicago, Illinois
Phone CANal 8500
Pirmas ir Didžiausias Lietuvių Dienraštis Amerikoje

NAUJIENOS
THE LITHUANIAN DAILY NEWS
Entered as second-class matter March 7, 1914 at the Post Office at Chicago, Ill., under the Act of March 3, 1879

The First and Greatest Lithuanian Daily in America
NAUJIENOS
THE LITHUANIAN DAILY NEWS
PUBLISHED BY THE LITHUANIAN NEWS PUB. CO., INC.
1739 South Halsted Street, Chicago, Illinois
Phone CANal 8500
Pirmas ir Didžiausias Lietuvių Dienraštis Amerikoje

VOL XXX | Kaina 3c | Chicago, Ill., Antradienis, Rugpiučio-August 10 d., 1943 | No. 187

SCILIJOJ PRADĖJO IRTI NACIŲ FRONTAS

AMERIKOS IR BRITŲ AVIACIJA PUOLA "AŠIES" KAREIVIUS PRIE RANDAZZO

Amerikiečiai bombardavo Messiną, Reggio Kalabriją ir San Giovanni uostus

SĄJ. ŠTABAS Š. AFRIKOJ, rugp. 9 d. — Vokiečių frontas pradėjo irti visoje Sicilijoj, šiandien vakare paskelbė štabo karininkai. Sąjungininkai užėmė 7 miestelius, nacių fronto linijos neturi jokio organizuoto ryšio.

SĄJ. ŠTABAS Š. AFRIKOJ, rugp. 9 d. — Vakar sąjungininkų karo jėgos pasistumė pirmyn visuose Sicilijos frontuose, šiandien paskelbė gen. Eisenhower štabas. Dabar sąjungininkams lieka tiktai 42 oro mylios iki Messinos.

Sicilijos šiaurėje amerikiečiai išsikėlė priešo užpakalyje ir užėmė didelės strateginės reikšmės pozicijas Santa Agata ir San Fratello frontuose. Prie San Fratello yra labai aukšti kalnai, kurių Amerikos kariuomenė negalėjo paimti, nes vykusiai įtaisyti kulkosvaidžiai žudė žygiuojančius kareivius.

Septintos armijos vadovybė sudarė karo laivų ekspediciją ir pasiuntė į Santa Agata sritį. Amerikiečiams nakties metu be didelių nuostolių pavyko išsikelti į krantą ir užimti pozicijas priešo užfrontėje.

Sekančios dienos rytą keliasdešimt priešo automobilių slinko į fronto linijas su kareiviais ir karo medžiaga. Tą pakelės priešą užpuolė iškelti kareiviai ir neleido privežti į frontą jokių sustiprinimų. Tuo pačiu metu kiti amerikiečių daliniai puolė priešą iš fronto. Už kelių valandų neprieinamos pozicijos jau buvo amerikiečių kontrolėje, tvirtina štabas.

Užfrontėje iškelti amerikiečiai paėmė nelaisvėn 300 priešo kareivių.

Centralinėje Sicilijos zonoje eina kovos visu smarkumu. Amerikos ir britų aviacija be pertraukos bombarduoja Randazzo pozicijas. Randazzo srityje yra svarbus susiekimo mazgas, kuriuo naudojasi vokiečiai su italais.

Amerikos ir britų aviacija vykusiai bombardavo Messinos uosto sritį Sicilijos saloje. Išmetė daug bombų Reggio Kalabrijos ir San Giovanni uostuose pačioje Italijoje.

Sąjungininkų radijas pranešė Italijos gyventojams, jog netrukus bus bombarduojami visi svarbesni pietų Italijos miestai. Sąjungininkai nenori griauti Italijos pramonės centrų, bet paskutiniu metu žymiai sustiprėjęs italų pasipriešinimas pačioje Sicilijoje, ir gen. Badoglio nusistatymas tęsti karą, verčia sąjungininkus imtis šių priemonių prieš italus.

PACIFIKE JAPONAI PRALOŠĖ KARĄ, PAREIŠKĖ GEN. D. MacARTHUR

Vokiečių armija gali apleisti Norvegiją, mano Švedijoj apsigyvenę norvegai

SĄJ. ŠTABAS P. PACIFIKE, rugp. 9 d. — Japonai jau pralošė karą Pacifike, šiandien pareiškė gen. D. MacArthur. Japonai kelis kartus sutraukė geriausias savo jėgas, bandė pulti sąjungininkus, bet nepajėgė.

Dabar sąjungininkų karo galia stiprėja, sąjungininkai jau užėmė svarbių pozicijų, netolimoj ateity japonams bus suduota dar stipresnių smugių.

Generolas atsisakė spėlioti apie karo galą, bet jis pabrėžė, kad sąjungininkų laimėjimas yra užtikrintas.

—v—

Naciai gali apleisti Norvegiją

—v—

ŠTOCKHOLMAS, Švedija, rugp. 9. — (ONA). Švedijoj apsigyvenę norvegų sluoksniai mano, kad vokiečių karo vadovybė gali įsakyti visiškai apleisti Norvegiją.

Uždraudus švedams leisti pervežti kareivius per švedų teritoriją, vokiečiams butų labai sunku ginti Norvegiją.

Jeigu vokiečiai pasiruoštų visiškai apleisti Norvegiją, tai švedai gal leistų vokiečių kareiviams grįžti namo, mano norvegai.

—v—

Vokiečiai bijo didelio užpuolimo

—v—

BERNAS, Šveicarija, rugp. 9 d. — Vokiečių karo vadovybė bijo sąjungininkų invazijos keliose Europos vietose, todėl ir susirinko aptarti naujai susidariusią padėtį, sako šveicarų korespondentai.

Sąjungininkai yra pasiruošę paklupdyti Vokietiją didelėmis invazijomis, laikraštininkams pareiškė Goebbels.

Susirinkę kariškiai aptarė nukritusią Vokietijos gyventojų nuotaiką.

—v—

—Ploesti srity nukentėjo labai daug gyventojų. Rumunų valdžia nutarė suteikti jiems pagalbą.

—Britų valdžia tiktai šiandien leido išsiųsti užsienin komunistų partijos laikraštį Daily Worker.

ORAS

—v—

Vėsesnis.

Saulė teka — 5:53; leidžiasi — 7:59;

Prezidentas Rooseveltas Atostogavo Kanadoj

Kelia Pavirtusį Laivą

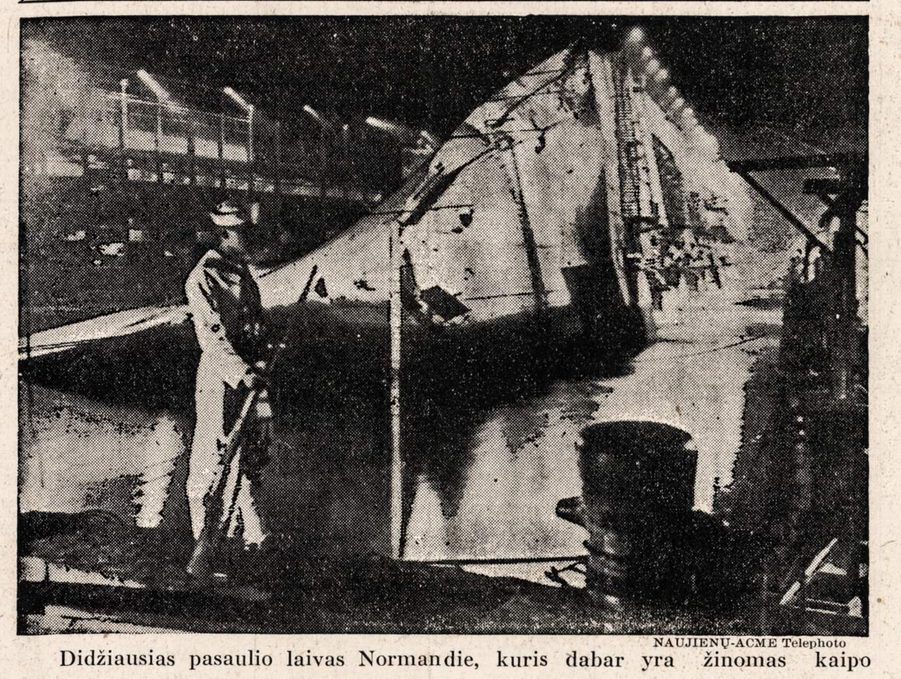

NAUJIENŲ-ACME Telephoto

Didžiausias pasaulio laivas Normandie, kuris dabar yra žinomas kaipo La Fayette, pradeda "atsitiesti" New Yorko uoste. Laivas buvo paimtas iš prancūzų ir betaisant užsidegė bei ant šono apvirto.

PREZIDENTAS NESIMATĖ SU UŽSIENIO DIPLOMATAIS, TVIRTINA ST. EARLY

Rooseveltas iškvietė į Baltuosius Rumus sekr. C. Hull ir generolą G. Marshallą

WASHINGTON, D. C., rugp. 9 d. — Baltųjų Rumų kanceliarija šiandien paskelbė, kad prezidentas Rooseveltas šiandien grįžo iš trumpų atostogų, kurias praleido Kanadoje. Prezidentas ilsėjosi Huron ežero pakraščiuose.

Prezidento sekretorius Stephan Early pareiškė spaudai, kad atostogų metu prezidentas nesimatė su jokiais atsakomingais užsienio valstybių vyrais. Prezidento išvykimas atostogoms davė pagrindo gandams esą Rooseveltas išvykęs susitikti su premjeru Churchilliu.

Prezidentą atostogų metu lydėjo admirolas Leahy, prezidento štabo viršininkas; adm. William Brown, prezidento adjutantas laivyno klausimuose; gen. Edwin Watson, karo reikalų padėjėjas; stabilizacijos direktorius James Byrnes ir Harry Hopkins.

Kaip tiktai prezidentas grįžo į Washingtoną, tuojau paprašė sekretorių Hull į Baltuosius Rumus, kad galėtų informuoti apie užsienio reikalus.

Rooseveltas taip pat pakvietė ir gen. Marshallą pasitarimams.

—v—

Leis balsuoti 18 metų sulaukusiem

—v—

WASHINGTON, D. C., rugp. 9 d. — Rudens sesijoj kongresas rengiasi svarstyti konstitucijos pakaitas, kurios leistų 18 metų sulaukusiems vyrams ir moterims balsuoti.

N. Georgijos valstija jau priėmė panašų įstatymą.

Senatorius Vandenberg pasisiulė padaryti šias pakaitas. Iki šiam metui nė viena politinė partija rimtai nepasipriešino paruoštam projektui.

—v—

Pakeltą 'Normandie' išvilks iš uosto

—v—

NEW YORK, rugp. 9 d. — Prieš pusantrų metų nuskendęs laivas "Normandie" jau baigiamas pastatyti New Yorko uoste.

Kaip tiktai laivas bus pastatytas, jis bus išvilktas iš dabartinės vietos, pareiškė gelbėjimo darbams vadovaująs laivyno kapitonas.

Įtaisyti siurbliai be pertraukos verčia vandenį iš laivo. Vadovybė ėmėsi priemonių, kad atsistojęs laivas nepavirstų ant kito šono. Laivo luobas labai stiprus, bet reikės įdėti daug darbo, kol jis visiškai pataisytas.

—v—

Socialistai prieš Badoglio valdžią

—v—

BERNAS, Šveicarija, rugp. 9 d. — Italijos socialistų partija kreipiasi į darbininkus, valstiečius ir inteligentus, patardama paskelbti visuotiną streiką, baigti karą ir pašalinti monarkiją, sako žinios iš Italijos.

Socialistai tvirtina, kad Mussolinio režimas buvo panaikintas dėl nepaprastai didelio gyventojų pasipriešinimo.

Socialistai puola Badoglio valdžią, nes ji nedrįsta paleisti fašistų suimtų politinių kalinių.

—v—

Standley matė sovietų dirbtuves

—v—

MASKVA, Rusija, rugp. 9 d. — Ambasadorius William Standley keturias dienas lėktuvu skraidė į sovietų pramonės centrus ir apžiurinėjo karo pramonės dirbtuves.

Ambasadorius turėjo progos pamatyti Sverdlovską ir Uralo srityje įtaisytą karo pramonę.

Ambasadoriaus padėjėjai džiaugiasi turėję progą išvažiuoti iš Maskvos.

—v—

—Buvęs jurininkas James O. Couchois nuteistas penkiems metams kalėti už komunistų propagandą J. A. V. jurininkų tarpe.

—Kraljevo mieste vokiečiai sušaudė 200 jugoslavų. Daugumą sudarė jaunuoliai, kurie buvo pasižadėję padėti gen. Michailovičiui vesti kovą.

ŠIOS DIENOS KARO VEIKSMAI

SICILIJA: Sąjungininkai artėja prie Randazzo miesto. Amerikos ir britų lakunai bombardavo Messiną, Reggio Kalabriją ir San Giovanni.

RUSIJOJ: Rusai numušė 58 vokiečių lėktuvus ir atėmė 60 kaimelių. Rusų armija supa vokiečius Charkove. Rusams pavyko sunaikinti 48 nacių tankus.

SALOMONŲ SALOSE: Amerikos karo laivai nuskandino keturis japonų laivus.

—v—

Sąjungininkai veda Balkanų kovas

—v—

LONDONAS, rugp. 9 d. — Sąjungininkų karo vadovybė užmezgė ryšius su Jugoslavijos, Graikijos, Albanijos ir Kretos kovotojais, tvirtina, gerai informuoti asmenys.

Sąjungininkų paskirti karininkai vadovauja kovoms Balkanuose.

Dabartiniu metu "ašies" užfrontėj yra 300,000 vyrų, kurie yra paruošti pulti priešą.

—v—

Policija suėmė radikalų atstovą

BUENOS AIRES, Argentina, rugp. 9 d. — Policija areštavo radikalų partijos atstovą Eduardo Araujo, kuris buvo išvykęs į Čilę, kad galėtų pasveikinti Argentinos demokratinių partijų vardu viceprezidentą Wallace.

Policija kaltina atstovą Araujo dėl tariamų jo komunistinių tendencijų.

Gen. Ramirez labai apgailestauja, kad užsienio spauda jo valdžią vadina fašistine, kuri vartoja nacių metodus.

—v—

—Paryžiuje užmuštas Jean Moncurie, Dorriot sekretorius.

RUSAI ATKIRTO GELŽKELIO LINIJAS Į CHARKOVĄ, SAKO SOVIETŲ ŠTABAS

Vokiečių valdžia įsakė gyventojam apleist Stettiną, bijo sąjungininkų užpuolimo

MASKVA, Rusija, rugp. 9 d. — Sovietų kariuomenė atkirto tris geležinkelio linijas, kurios vedė į Charkovą, šiandien paskelbė sovietų štabas.

Rusų kariuomenei pavyko prasiveržti 43 mylias į vakarus nuo Charkovo ir pradėti supti miestą.

Rusų karo vadovybė įsakė traukti stiprias kanuoles į šį fronto ruožą, kad galėtų tuojau apšaudyti vokiečius pačiame mieste. Atėmė iš nacių 60 kaimų.

—v—

Naciai bijo britų aviacijos

—v—

LONDONAS, rugp. 9 d. — Nacių gauleiteris Schwede įsakė Stettino gyventojams apleisti miestą.

Vokiečių valdžia mano, kad britų aviacija netrukus bombarduosianti šį svarbų pramonės centrą Pabalčio pakraščiuose.

Goebbels Vokietijos gyventojams pasakė, kad dabartiniu metu vokiečiai nieko negali padaryti prieš britų lėktuvus, negali apsaugoti gyventojų nuo bombardavimo pavojaus.

—v—

Britai seka Vokietijos įvykius

—v—

LONDONAS, rugp. 9 d. — Britų valdžios sluoksniai atydžia seka politines pakaitas Vokietijos viduje.

Laikraščiai atspaudė visas žinias apie kariškių pasitarimus, bet redaktoriai nedaro didelių išvadų iš padarytų pakaitų.

Kalbama, kad prezidentas Rooseveltas ir premjeras Churchill svarsto italų valdžios pasiulymą taikytis. Tvirtinama, kad pirmas Badoglio pasiulymas buvo atmestas.

—v—

Britai vėl bombarduoja Italiją

—v—

LONDONAS, rugp. 9 d. — Skaitlingos britų eskadrilės šiandien vėl išskrido šiaurės Italijos bombarduoti.

Užvakar Milaną, Turiną ir Genovą bombardavusieji britų lėktuvai išmėtė daug atsišaukimų italų kalboje. Vienoje atsišaukimo pusėje buvo gen. Badoglio kalbos ištrauka, kurioje jis pasižadėjo tęsti karą.

O kitoje pusėje buvo Churchill kalbos ištrauka, kurioje reikalauja baigti karą prieš sąjungininkus.

—v—

Italai gali klausytis radijo

—v—

CHIASSO, Šveicarija, rugp. 9 d. — (ONA). Badoglio valdžia leido Italijos gyventojams klausyti neutralių valstybių radijo stočių.

Italams uždrausta klausyti britų ir Amerikos radijo stočių, bet jie nekreipia dėmesio į uždraudimus ir klausosi pranešimų.

Kaip Badoglio drįsta tęsti karą, kai sąjungininkai užėmė Kataniją ir eina pirmyn, komentuoja italai pasiklausę britų radijo pranešimų.

—v—

—Ispanijos demokratų partijos įgaliojo buvusį parlamento pirmininką sušaukti pasitarimą valdžiai užsienyje sudaryti.

Vėliausios Naujienos

— Italijos valdžia norėtų taikytis, jeigu sąjungininkai nesilaikytų Kasablankos nutarimų ir nereikalautų pasiduoti be sąlygų, paskelbė Romos radijas.

— Ispanijos korespondentai praneša, kad vokiečių karo vadovybė yra pasiryžusi teikti italams daugiau paramos kovoj prieš sąjungininkus.

— Trys britų eskadrilės smarkiai bombardavo vokiečių pozicijas Prancuzijoj.

— Netrukus Europoje bus atidengtas trečias frontas, paskelbė Washingtonan sugrįžęs Elmer Davis.

— Ispanija niekad nebuvo tokia neutrali, kaip šiandien, pareiškė Sangroniz, gen. Franko atstovas Alžire.

OPERA RIGOLETTO BUS SUVAIDINTA RUGPIUČIO 12 DIENĄ

VAIDINIMAS ĮVYKS UPTOWN PLAYERS TEATRE, 1219 NO. LA SALLE STREET

Penkios naujos kilančios operos žvaigždės dainuos perstatyme Rigoletto ateinančio ketvirtadienio vakare, rugpiučio 12 dieną. Perstatymas įvyks Uptown Players teatre, 1219 North La Salle street.

Rita Gray, koloratura iš Detroito, dabar veikia Chicagoje. Ji dainuos Gildos rolę šiame parstatyme.

Baritonas Algirdas Brazis dainuos kuprio Rigoletto rolę. Florence Brown, dramatinė soprano, dainuos kaip Madalena, William Conroy dainuos Monteronės dalį, o Sparafucile rolę dainuos Henry Martysiak. Pagalbines roles išpildys kiti artistai ir artistės.

Minėti aukščiau dainininkai ir dainininkės tai kilančios operos žvaigždės.

Šį vaidinimą ruošia scenai American Opera Company. Ji susidaro iš profesinių dainininkų grupės ir teikia galimumo jauniems dainininkams pasirodyti plačiajai visuomenei dažnai perstatomuose standartiniuose parengimuose.

Mme Anna Del Preda vadovauja visiems perstatymams. Šiame Rigoletto perstatyme pagelbės dar Treodore Romhild, kaipo orkestro vedėjas, Alexander Aster ir Civic Opera orkestro nariai, kaipo akompanuotojai. Scenos direktorius bus Bernard Cantor.

LAIVU Į BENTON HARBOR IR ATGAL

Praėjusį sekmadienį, prieš savaitę, karštis tikrai mieste dusino visus. Daugelis buvo maudynėse ir maudėsi, kiti piknikavo miškuose, dar kiti grupėmis ežere mažais laiveliais važinėjo — tai buriniais, tai motoriniais. Bet mes, Mike, Josephine, Roy ir dvi Onutės, nutarėme tą karštą šventadienį, 1 rugpiučio, išnaudoti pasivažinėjimui dideliu City of Grand Rapids laivu, kuris su keliolika šimtų žmonių išplaukia kas sekmadienį 9 valandą ryto nuo Michigan Bridge ir Navy Pier tiesiai į St. Joseph arba į Benton Harbor, o vakare 9 valandą ir vėl parveža keliauninkus į Chicagą.

Ta proga pasinaudojome ir neapsirikome. Turėjome puikų ir smagų pasivažinėjimą. Ir kaip gražu: sėdint laivo deny jokio karščio ir šilimos nejauti. Laivas, baltas kaip gulbė ir gana didelis, kuriame telpa apie pora tukstančių pasažierių, plaukia skirdamas mėlyną, vos tik banguojantį vandenį. Saulė, iš rytų riedėdama ir žerdama savo karštus spindulius į ežerą, tiksliau pasakius, į jurą, paberia tokius puikius krištolinius deimantus, kad žiurėdamas negali nei atsidžiaugti tais viršuj vandens žibučiais.

Žmonių tikrai daug — daugumoj gražaus jaunimo. Trijuose balkonuose visur susėdę apsukui, ir priešaky ir užpakaly, ir visi patenkinti tokiu maloniu vaizdu. Viduje irgi pilna žmonių. Keli orkestrai visuose aukštuose griežia, o keliauninkai sukasi poromis, iš palengvo šokdami gražius valcus. Kitos eilės, sustojusios prie bufeto, linksmai šnekučiuodamos, traukia Shlitzą ir kitokius gėrimėlius. Dar kiti ilgomis eilėmis eina prie Help Yourself ir imasi kokių tik nori valgių ir valgomuose kambariuose susėdę valgo. Dar kiti kitokius smagumus turi. Jokio racionavimo laive nėra: valgyk kiek nori.

Nė juste nepajutom, kaip keturios valandos prabėgo ir jau išliaužia musų gulbė, piaudama vandenį ir mušdama į krantą putojančio vandens bangas. Pasiskleidžia minia žmonių iš laivo. Lauke keletas busų laukia ir kelios širmais arkliukais karietos siulosi pavežioti. Labiausia kuproti barzdočiai šaukia: Sėskit į House of David — nuveš parodyti puikiausių įdomybių.

Išsisklaido pasažieriai nuo laivo. Vienus, sulaukę, artimieji nusiveža su savim, kiti dideliais pulkais patraukia į Silver Beach, House of David barzdočiai, susirišę kasas užpakaly, vežasi svečius pas save. Jų muzika — orkestras — rėžia iš pašėlimo ir linksmina svečius.

Prie ežero tikrai puiku; gražios pakrantės, smiltynai toli nusidriekia į Michigan ežerą. Čia tikrai vaizduojasi Klaipėdos pakrantės prie Baltijos Juros, kur nelabai senai teko buti ir džiaugtis ta puikia, malonia aplinkuma.

Čia plaukiotojų nedaug. Taip laisvai visi — tai vieni, tai kiti — saulutėje kepinasi, kiti švariame ežere plauko. O toliau tai karuselės tikrai gerą biznį daro. Čia daug žmonių, ypač gi jaunimo, turi gerus laikus, važinėjasi ir žaidžia. Restoranai irgi pilni ir kitos visokios įstaigos.

Gražu buvo pasiklausyti programos ant kalnelio, jau vadinamame St. Joe. Netoli pliažo susirinkę po medžiais žmonės klausosi. Jos, tos programos, kas sekmadienį yra duodamos. Ir puikios yra programos, sakytum, kaip Chicagoje Grant Parke. Bet greta orkestro griežimo ir chorai dainavo — ypač puikiai dainavo vyrų choras.

Musų ponios skubinosi pirktis suvenirų, nes jau laikas skubintis į laivą. Po 4 ir 15 minučių, nota rodė, reikia grįžti atgal į Chicagą. Per tris valandas tiek daug įspudžių įsigyti ten vietoje, jau nekalbant apie patį važiavimą vandeniu, reiškia šauniai laiką praleisti.

Pasirėmę ant tilto žiurime, kad jau atbaltuoja musų laivas. Mat, jis buvo į plačiąją jurą išvykęs paskrajoti, o gal kokiais kitais sumetimais. Mums ten belaukiant, patiltėje juodukai ir baltieji jaunuoliai, kaip lydekos nardosi vandenyje. Puikus plaukikai.

Prieš saulutę, dideliam pulkui žmonių belaukiant kada pradės leisti į laivą, pusėtinai veidus nudažė. Prie to į abu galus važiuojant ir laivo šaly sėdint, irgi saulutė apsikabinus vis bučiavo, tai tokiu budu padarė veidus raudonus, kaip indėnų.

Ir vėl mes laive, ir gerėjomės puikiu plaukimu, kur vėsu, nereikia braukti prakaito nuo kaktos. Čia aeroplanai pagal laivą, ir žuvėdros iš pat Michigan parlydėjo mus į Chicagą. Laivas plaukia švelniai, palikdamas ilgą juotą užpakaly. Saulėleidžiui pradėjus įvairias spalvas kurti vandens paviršiu, tikrai gražus vaizdas susidarė.

KAREIVIŲ LAIŠKAI

LAIŠKAS RAŠYTAS PONAMS JACIKAMS, CHICAGOJE

Rašo sunus kareivis, Arthur E. Jacikas, iš užjurio

Hello Dad and Pauline, —

Tikiuos, kad gavote mano laišką nuo laivo. Kai laivas pagaliau sustojo, aš pasijutau beesąs Šiaurės Afrikoje. Atsimenu, vaikas budamas visuomet vaizdavaus Afriką kaip džiunglių kraštą. Tačiau ši jos dalis tikrai neturi jokių džiuglių. Teisybę pasakius, čia nematyti nė medžių.

Šičia pasidaro visai karšta. Labiaus sausas karštis, negu drėgna. Kai tenka atlikti koks darbas, tai prakaituojate gausiai. Vienok, kai paliaujate dirbę, tai saulė išdžiovina prakaitą į keletą minučių.

Boy, aš dabar esu tikras keliauninkas. Manau, kad esu keliavęs daugiau, kai įstojau armijon, negu keliausiu visą savo gyvenimą.

Šiaurės Afrikos kai kuriose vietose yra gražių vaizdų, mes tas vietas pravožiavome, vykdami į musų stovyklas. Šioj apylinkėj bunu dabar jau apie mėnesį laiko. Tačiau esame prisirengę ir vėl keltis kitur.

Turiu pasakyti, kad prisiėjo dirbti naktį ir dieną. Naktimis reikėjo atlikti tam tikros problemos, o dienomis teko peržiurėti kas buvo padaryta nakties metu. Tie vyrai Jungtinėse Valstijose dar neturi supratimo, ką armijos gyvenimas reiškia.

Jaučiuos gerai, nors praradau daugiau svorio. Sunkus darbas ir daug prakaito išvaro tą perviršį taukų.

Duok man, tėve, adresą tos kriaučių dirbtuvėlės, kurią tamsta Vokietijoje turėjai, pirm negu apsivedei motiną. Aš parsiųsiu jos paveikslą, kai mes Vokietiją pasieksime. Tamsta pats galėsi pažiurėti, ar ji atrodo taip, kaip kad atrodė anais laikais. Tamstos tik skaitykite dienraščius ir stebėkite, kaip mes užkursime peklą Ašiai...

Atiduok Paulinai mano geriausius linkėjimus, tėve, ir neužmiršk, kad reikės tikrai gero vyro Jaciką įveikti.

Tamstos sunus Art.

Sekmadienio vakare, rugpiučio 8 dieną, ponia Jeanette Presley, 25 metų, iš Beardstown, Kentucky, sėdėjo su savo vyru jureiviu Chicagoje paežery prie Navy Pier. Kas ten ją pašovė į petį. Policija ir laivyno atstovai tyrinėja įvykį.

Saulutei visai jau leidžiantis ir visai jau artinantis kranto, jaunų mergaičių grupė dainuoja "Let me cal you sweetheart. I love you" ir kitas dainas. O mes joms smarkiai plojame. Dar jaunimo malonus balsai tebeskambėjo, kai didelė minia žmonių jau laukė ant dokų.

Per vieną pusę ėjome iš laivo, praleidę ant vandens puikią dieną ir turėję daug smagumo. Kiti pulkai lipo į laivą ir prasidėjo naktinė kelionė. Tai taip musų grupė lietuvių džiaugėsi, dalyvavusi tame laivu pasivažinėjime. —R. Š.

Šaukiami Bridgeporto Namų Savininkai į Susirinkimą

Įvyks rugpiučio 10 d.

Bridgeporto namų savininkai yra šaukiami į susirinkimą, kuris įvyks rugpiučio 10 d. Chicagos Lietuvių Auditorijoj, 3133 South Halsted Street, kaip 7:30 val. vak.

Namų savininkams dabar metas pabusti ir pradėti veikti. Dabartiniu laiku, kada musų savininkai yra didžiai nuskriausti, negalėdami pakelti rendas arba prastus rendauninkus prašalinti iš savo namų, kada savininkų balsas yra menkas, tai tikrai laikas ką nors daryti.

Geriausias dalykas daryti šiuo laiku, tai yra organizuotis, nes juo stipresnė organizacija, juo didesnis jos balsas, juo geresni bus rezultatai.

Kitos tautos jau turi plačiai išsivysčiusias namų savininkų organizacijas. Tai kodėl lietuviai negali turėti, kad ir jų balsas butų girdimas, prisiėjus reikalui.

Bridgepotre tokia organizacija yra susitvėrusi. Nariai susieis antradienio vakare toliau apsvarstyti savo svarbius reikalus. Tiem, kurie nėra nariai, patartina ateiti į šį susirinkimą, taipgi ir tapti nariais. Yra svarbu, kad kiekvienas namo savininkas butų nariu.

Stokite šį kartą. Kitą kartą gal bus pervėlu įvykinti tuos dalykus, kurie savininkams yra svarbus. Nepamirškite šį vakarą, rugpiučio 10 d., buti Chicagos Lietuvių Auditorijoj kaip 7:30 val.

— Melsvakiutė.

Kaip Politikos Mašina Veikia

Plačiai išgarsinta yra Civil Service sistema — Civilinės Tarnybos sistema. Skelbiama ir plačioji publika įsivaizduoja, kad išlaikęs Civilinės Tarnybos kvotimus asmuo ir gavęs darbą, gali buti tikras, jogei darbą išlaikys, jeigu tik sąžiningai savo pareigas eis. Kitas dalykas: toks samdinys gali tikėtis paukštianimo, tarnaudamas ilgesnį laiką.

Bet tikrovėje ne visai taip dalykai klojasi. Štai dabartiniu laiku Illinois valstijos tarnyboje perklasifikuojami samdiniai. Dauguma jų yra Civilinės Tarnybos samdiniai. Ir štai jie nusiskundžia: jeigu esi politikierius, tai gauni naują vietą toj kategorijoj, kuriai yra mokamos aukščiausios pagal ribas algos; o jeigu nesi politikierius, tai tave paskiria kategorijon, kur algos mokamos mažiausios.

Republikonai pastaruosiuose keliuose rinkimų vajuose primigtinai kritikavo Chicagos demokratus tuo, kad jie suorganizavo politinę mašiną ir kad jų mašina duoda privilegijų tik saviems žmonėms demokratams. Bet atrodo, kad ir Springfielde, kur šiandien dominuoja republikonai, elgiamasi ne kitaip, kaip Chicagoje.

REMKITE TUOS, KURIE GARSINASI "NAUJIENOSE"

Sveikatos Dalykai

SAULĖS PRITRENKIMAS

Saulė gali šviesti kuoaiškiausiai, gali įdegti odą, bet jeigu oras yra vėsus ir nedrėgnas, jokio pavojaus nuo saulės nėra. Šilima, o ne saulės šviesa sudaro pavojų.

Kada oras karštas ir dar drėgnas; dar labiau, kada prisieina dirbti karštoj vietoj, kur vėdinimo įrankių nėra, šilima gali žmogų visiškai išsemti. Jis ima svaigti, nematyti, nesvietiškai prakaituoti; jo pulsas pasidaro skubus, vos jaučiamas, alsavimas nelygus, kraujo spaudimas žemas, temperatura subnormalė arba normalė. Žodžiu, reiškiasi cirkuliacijos suirutė. Prisieina ją atsteigti tinkamais stimuliantais ir suraus skysčio įleidimu į kuną. Kuno šildimas irgi gali buti reikalingas.

Kur kas blogiau, kada nuo šilimos įvyksta tikras apkvaišimas. Nuo jo nemažas senelių ir vaikų skaičius miršta. Jis ypač pavojingas tiems, kuriems yra tekę nuo jo nukentėti praeityj. Alkoholikus jis irgi skaudžiau paveikia.

Apkvaišimas nuo šilimos reiškia daugiau negu laikiną sąmonės netekimą. Smegenys papursta arba kraujas į jas išsisunkia. Kartais ir plaučiai papursta. Į širdies pamušalą kraujas kai kada irgi išsilieja. Nervų centruose įvyksta atmainų, iš ko gali sekti paralyžas.

Liga įvyksta nuo ilgokai besitęsiančio šilimos perviršio, tuo labiau jeigu oras drėgnas. Dirbant karštoj aplinkumoj prakaitavimas sustoja. Ar dėl to, kad prakaito liaukos pailsta ar dėl kitų pakaitų kune. Gal kuno šilimą reguliuojanti centrai iš tvarkos išeina dėl pakitusio karščio kune. Gal peršildytos kuno mėsos perdaug pridaro rukščių ir kitų svaiginančių medžiagų. Kaip ten nebutų, o atsitinka taip, kad šilima kune darosi ir neišeina laukan. Kuno karštis pakyla, kraujo spaudimas padidėja, darosi keblu alsuoti, oda yra raudona, sausa ir karšta. Ligonis paprastai ima kledėti, arba pasvaigsta, apmiršta arba ir miršta.

Liga prasideda galvos skaudėjimu, svaiguliu, nuovargio jautimu ir noru dažnai šlapintis.

Ji yra taip svarbi, kad be gydytojo nėra galima apsieiti, kuris ir suraus skiedinio į kraują leidžia, ir alsavimą ir cirkuliaciją tinkamomis priemonėmis ir vaistais tvarko. Tačiaus umąją pagalbą gali suteikti bile kas. Reikia ligonį išnešti į orą, vėsesnę vietą; reikia krapyti jo kuną šaltoku vandeniu ir vėdinti vėduokle ar kuo kitu, kad vanduo džiutų. Odą reikia trinti gana darbščiai, kad cirkuliacija nesulėtėtų. Vandens su druska reikia duoti gerti tik tada, kada ligonis gali nuryti, t. y. kada jis turi nuovoką.

Vasaros metu reikia rupintis, kad neapsirgus nuo šilimos — darbe ir namie. Reikia gerti apščiai vandens ir įdėti į jį druskos. Arba druskos imti apščiai su valgiais ir gėrimais. Reikia dėvėti lengvesnius drabužius. Reikia darbe laikas nuo laiko pasilsėti. Reikia nebijoti oro traukos, todėl langai turi buti atdari, vėdyklės ar kiti vėdinimo aparatai yra girtinas dalykas.

—Dr. A. Mntvidas.

MAKE EVERY PAY DAY BOND DAY

AKIŲ SPECIALISTAI

DR. VAITUSH, OPT.
LIETUVIS

Mano 20 metų praktikavimas jusų garantavimas.
Optometrically Akių Specialistas
Palengvina akių įtempimą, kuris esti priežastimi galvos skaudėjimo, svaigimo, arba aptemimo, nervuotumo, skaudamą akių karštį, atitaiso trumparegystę ir toliregystę Prirengia teisingai akinius. Visuose atsitikimuose egzaminavimas daromas su elektra, parodančia mažiausias klaidas. Speciali atida atkreipiama į mokyklos vaikus.
Atitaisome akių color blind.
VALANDOS: nuo 10 ryto iki 8 v. vak. Seredomis uždaryta, o Nedėlioj pagal sutartį.
Daugely atsitikimų akys atitaisomos be akinių. Kainos pigiau kaip pirma.
4712 South Ashland Av.
Phone YARDS 1373

Dr. G. SERNER
LIETUVIS AKIŲ GYDYTOJAS
25 metų patyrimas

Tel. Yards 1829
Pritaiko Akinius
Kreivas Akis
Ištaiso.
Ofisas ir Akinių Dirbtuvė
3401 SO. HALSTED ST.
kampas 34th St.
Valandos nuo 10 iki 4, nuo 6 iki 8
Nedėlioj pagal sutartį.

DR. KARL NURKAT
(NURKAITIS)

Pritaiko atsakomingai akinius už prieinamą kainą ir ant lengvų išmokėjimų.
3241 S. Halsted Street
PHONE CALUMET 4591
RAKANDŲ KRAUTUVĖ

KITATAUČIAI

DR. HERZMAN
IŠ RUSIJOS
Gerai lietuviams žinomas per 39 metus kaipo patyręs gydytojas chirurgas ir aukušeris.
Gydo staigias ir chroniškas ligas vyrų ir moterų ir vaikų pagal naujausius metodus. X-Ray ir kitokius elektros prietaisus.
Ofisas ir Laboratorija
1031 W. 18th St. netoli Morgan St.
Valandos nuo 10—12 pietų ir nuo 6 iki 7:30 val. vak. kiekvieną dieną, išskiriant šeštadienio vakaro ir nedėliomis.
Tel. CANAL 3110.
Rezidencijos telefonas:
Superior 9454 ar CENTRAL 7464

Dr. Charles Segal
OFISAS:
4729 So. Ashland Ave.
— 2-ros lubos —
CHICAGO, ILLINOIS
Ofiso Valandos:
Nuo 10—12 val. ryto, nuo 2 iki 4 val. popiet ir nuo 7 iki 8:30 val. vakaro. Nedėliomis nuo 10 iki 12 valandai dieną.
Phone MIDWAY 2880

LIETUVIAI
GYDYTOJAI IR DENTISTAI
Amerikos Lietuvių Daktarų Draugijos Nariai

Phone CANAL 6122
Dr. S. BIEŽIS
GYDYTOJAS IR CHIRURGAS
2201 West 22nd Street
Valandos nuo 1—3 ir 7—8
Seredomis ir Nedėl. pagal sutartį
Rez. 3241 W. 66th Place
Phone REPublic 7868

Ofiso Tel. VIRGINIA 0036
Aezidencijos telefonas
BEVERLY 8244
DR. T. DUNDULIS
GYDYTOJAS IR CHIRURGAS
4157 ARCHER AVENUE
Ofiso valandos:
nuo 1—3 ir nuo 6—8:30 val. vakaro
Trečiadieniais pagal sutartį.

Dr. F. Pulsucki Le Van
DR. GRACE ILIFF
GYDYTOJAS IR CHIRURGAS
Valandos kasdien 2—4 ir 7—9 vak.
Ketvirtadieniais tik pagal sutartį
1957 W. Garfield Blvd.
Cor. Damen HEMLOCK 6699

A. Montvid, M. D.
West Town State Bank Bldg.
2400 WEST MADISON STREET
Val.: 1 iki 3 popiet, 6 iki 8 vak.
Telefonas SEELEY 7330
Namų telefonas BRUNSWICK 0597

Telefonas YARDS 3146
DR. V. A. ŠIMKUS
GYDYTOJAS IR CHIRURGAS
IR AKINIUS PRITAIKO
744 W. 35th Street
Valandos: 11—12; 2—4 ir 6:30—8:30
Pirmadieniais tik nuo 2—4 ir 6:30—8:30. Šventadieniais: 11—12.

DR. STRIKOL'IS
Gydytojas ir Chirurgas
Ofisas 4645 SO. ASHLAND AVE.
Ofiso val.: nuo 2 iki 4 ir nuo 6 iki 8 val. Nedėlioj pagal susitarimą.
Ofiso tel. YARDS 4787
Namų tel. PROSPECT 1930

DR. C. Z. VEZEL'IS
DENTISTAS
4645 So. Ashland Ave.
arti 47th Street
Telefonas YARDS 2246
Valandos: nuo 9 iki 8 vakaro
Seredoj pagal sutartį.

DR. BRUNO J. ZUBRICK'AS
GYDYTOJAS IR CHIRURGAS
NAUJOJE VIETOJE
2403 West 63rd St.
VALANDOS: 2—4 popiet ir 7—9 vakaro, trečiadieniais ir sekmadieniais pagal susitarimą.
Telefonas HEMLOCK 7899
Namų tel. HEMLOCK 0333

KITI LIETUVIAI DAKTARAI

Tel. HEMLOCK 5849
Dr. Peter T. Brazis
GYDYTOJAS IR CHIRURGAS
6757 S. Western Ave.
VALANDOS: 1 iki 3 ir nuo 7 iki 9
Treč. ir Sekm. susitarus.

Dr. Emily V. Krukas
GYDYTOJA IR CHIRURGAS
4146 Archer Avenue
Ofiso Tel. LAFayette 3210
Res. Tel. LAFayette 0094
Jeigu Neatsiliepia—
Šauk KEDzie 2868.
VALANDOS:
Pirmad., Antrad., Ketvirt. 6—9 vak.
Penktad., Šeštad. 8:30—9:30 vakaro
Sekmadienį pagal susitarimą.

DR. MARGERIS
3325 So. Halsted St.
Valandos: nuo 10 iki 2
ir nuo 6 iki 8.
Sekmadieniais nuo 10 iki 12.
Phone YARDS 7299

MAKE EVERY PAYDAY BOND DAY

1930 METŲ LIEPOS REVOLIUCIJĄ MININT

Vienas iš rimčiausių Amerikos istorinių mokslų žurnalų **The American Historical Review,** kurį leidžia žinomoji knygų leidimo bendrovė The Macmillan Company, šių metų liepos mėnesio numeryje (Vol. XLVIII, No. 4, p. 845) įdėjo labai palankią A. Simučio knygos **The Economic Reconstruction of Lithuania after 1918** recenziją, kurioje tarp kitko sakoma:

"Šią mažą knygą apie Lietuvos ekonominį atsistatymą reikia sveikinti kaipo laiku pasirodžiusį leidinį. Šiais laikais, kada politinio ir ekonominio Europos atsistatymo problema yra rytojaus dienos klausimu, Amerikos skaitytojui reikalinga objektyvi informacija apie mažas tautines valstybes, kurių likimas gali buti nulemtas atsistatyme... Knygoje taip pat duodami palyginimai su ankstyvesniais prieš pirmąjį pasaulinį karą metais. Šita dalis ypatingai įdomi, nes ji parodo, kiek Lietuvos žemės ukis pagerėjo per nepriklausomybės laikotarpį, ir kokią rolę tame pagerėjime suvaidino žemės reforma ir kooperacijos judėjimas. Šis gerėjimas vyko nežiurint į labai sunkią Lietuvos politinę padėtį. Lietuvos poltiinius sunkumus vaizduoja užsienio prekybos vystymasis, paduotas ketvirtam knygos skyriuje. Jis rodo, kad dėl politinių priežasčių jos (Lietuvos) prekyba su artimiausiu kaimynu, Lenkija, buvo lygi nuliui; prekyba su Rusija buvo taip pat labai maža; ir jos prekyba su Vokietija, nors ir didžiausia, labai svyravo, daugiausia dėl politinių priežasčių. Kiek pastovesni jos prekybos santykiai buvo su Didžiąja Britanija. Nežiurint į tai, Lietuva išvystė gyvulių ir kitų žemės ukio produktų eksportą, kas labai prisidėjo prie ukininkavimo paspartinimo... Autorius nededa daug pastangų aiškinti ekonominį krašto vystymąsi — jis paprastai aprašo jį. Bet tuo apribodamas savo problemą, jis tikslą atsiekia atsargiai, ir skaitytojas ras užtektinai gerai organizuotos informacijos, kuri padės jam padaryti savo paties išvadas."

Lietuvių spaudoje dažnai pasirodo nusiskundimų dėl literaturos anglų kalba apie Lietuvą trukumo, kas yra neabejotina tiesa. Bet ta pačia proga reikėtų atkreipti dėmesį ir į tai, kad esamoji literatura butų geriau išnaudota ir paskleista svetimtaučių tarpe. Jei knygoms apie Lietuvą anglų kalba susiranda ganėtinai pirkėjų, tuo palengvinamas susitarimas su leidyklomis dėl naujų knygų leidimo. Šiuo tarpu Columbia University Press dar turi kiek neišparduotos **The Economic Reconstruction of Lithuania after 1918.** Neturintieji turėtų pasirupinti tuojau tą knygą įsigyti ir ypatingai pateikti žymesniems amerikiečiams dovanos pavidale. Kai tik ši knyga bus išpirkta, yra vilčių, kad Columbia University Press imsis leisti gal žymiai didesnę ir naudingesnę knygą apie Lietuvą.

The Economic Reconstruction of Lithuania after 1918 kainuoja $1.50, ir ją galima užsisakyti rašant autoriui: Mr. A. Simutis, 41 W. 82nd St., New York 24, N. Y., arba betarpiai leidėjui: Columbia University Press, Morningaide Heights, New York, N. Y.

NAUJIENŲ-ACME Telephoto

Mėnesiui praslinkus po to, kai vokiečiai pradėjo ofensyvą Oriol srityje, dalykų padėtis žymiai pasikeitė. Vokiečiams ne tik ofensyvas nepasisekė, bet jie prarado Oriol, kurį savo rankose išlaikė 22 mėnesius. Paveikslas vaizduoja rusų kareivius Oriol miesto aikštėje.

Koncertas Grant Parke

—v—

Šį vakarą, rugpiučio 10-tą, Grant Parke bus duotas viešas koncertas. Programą išpildys Cavallo's Symphony Band.

Šias programas ruošia Chicagos Muzikų Federacija ir Chicagos Parkų Distriktas, kooperuodami bendrai.

Publika kviečiama atsilankyti. Mokėti nereikia. Koncertas prasidės 8 valandą vakare ir baigsis 10 valandą.

—v—

Keturi Chicagiečiai Yra Belaisviai Vokietijoje

—v—

Jungtinių Valstijų Karo Departamentas paskelbė praėjusį šeštadienį, rugpiučio 7 dieną, kad keturi chicagiečiai Amerikos kariai, yra Vokietijos nelaisvėje. Belaisvių pavardės tokkios: William J. Handley, John McEwen, Harold A. Swanson ir Adam C. Wygonik.

PABĖGĖLIAI JUNGT. VALSTIJOSE

Per praeitus dešimt metų Jungt. Valstijos priglaudė daugiau nei 250,000 žmonių, daugelis iš kurių yra profesionalai ir prityrę amatninkai, kurie pabėgo nuo teroro arba Ašies priespaudos Europoje.

Šie žmonės yra įvairių rasių ir tikybų, bet daugiausia atvykę iš Vokietijos ir Austrijos. Pirmieji imigrantai, kurie atvyko iš Europos į Ameriką, taip padarė dėl ekonominių priežasčių, bet šie buvo prispirti atvykti gelbėdami savo gyvybes.

Kaip galėtų ši grupė žmonių, daugelis iš kurių jau yra piliečiai, pagelbėti tautai, kuri juos priglaudė ir suteikė jiems vilties?

National Refugee Service, Inc., New Yorke, išleido brošiurą, kuri parodo, ko Amerika gali tikėtis iš šių pabėgėlių ir kaip jie gali prisitaikinti prie Amerikos sąlygų. Ši apžvalga, kuri nėra pilna, yra paimta iš 2,250 asmenų, kurie įsirašė į "Roster of Alien Specialized Personnel" organizaciją, kurią įsteigė italas pabėgėlis, buvęs ekonomijos profesorius italų universitete.

Ne visi pabėgėliai Amerikoje yra specializuoti amatninkai, bet galima sakyti, kad nuošimtis niekada nebuvo aukštesnis visoj imigracijos istorijoj, pagal National Refugee Service.

Iš 2,250 užsiregistravusių su "Roster of Alien Specialized Personnel" daugiausia yra vokiečių pabėgėlių, iš viso 1,236. Antri yra austrai, 547. Kiti yra iš beveik visų okupuotų arba nacių pagrobtų Europos šalių. Dauguma šių ekspatriatų yra "be šalies" (stateless), jie nėra piliečiai jų buvusios šalies, nė Jungt. Valstijų. Jie, žinoma, buvo ištremti nacių režimo todėl, kad žydai, arba jeigu krikščionys, tai dėl pasipriešinimo nacizmui.

Sąrašas parodo, kad 1,970 registrantų yra vyrai ir 280 moterys. Irgi kad apie pusė yra virš 46 metų amžiaus, bet žemiau 65 metų faktas, kuris įrodo, kad šioje grupėje randasi prityrusių specialistų, kaip ir jaunų vyrų, kurie yra karo tarnyboje.

96% šios grupės yra padavę prašymą dėl Amerikos pilietybės. Kiti 4% yra svečiai arba "nepasisakę" (non-declarant) ateiviai.

Tarp jų randasi apie šimtas įvairių profesijų ir amatų ir galima klasifikuoti į keturias grupes; mokslo ir mechanikos, socialio mokslo, medicinos ir įvairių biznių. Mokslo ir mechanikos grupės yra 471 asmenys. Tos grupės profesionalai yra dabar reikalingi. Ypač skyriuose inžinierių profesijoj, kaip aeronatikos, elektrikos, metalurgijos, kasyklų, radijo ir laivų statybos inžinierių. Iš mechanikų yra mašinistų, įvairių mašinų operatorių ir amatninkų. Nors ši grupė yra per maža užpildyti trukumą, vienok kiekvienas iš jų gali prisidėti prie karo pastangų.

Socialio mokslo grupėje randasi gana daug ekonomistų ir statistikų, kurie turi puikų supratimą svetimos ekonomijos. Irgi tarp jų yra redaktorių, vertėjų, žurnalistų ir advokatų, kurie labai gerai supranta kalbas ir papročius priešų šalių ir gali pagelbėti propagandos karui prieš Ašį.

Medikalėj profesijoj yra 508 daktarų ir 81 dentistų. Nelabai daug, bet iš šaltinių kaip "National Committee for the Resettlement of Foreign Physicians" žinoma, kad daugiau kaip 5,000 svetur baigusių mokslą daktarų randasi Jungt. Valstijose, ir apie ⅔ jų gavo leidimus praktikuoti.

Kadangi dabar daktarų yra stoka, šiems pabėgėliams turėtų atsirasti vietų, bet net ir civilių rajonuose visoki trukumai randasi įstatymuose ir suvaržymuose.

Kada sąrašas buvo pradėtas, buvo reikalinga mokslininkų profesionalų ir specializuotų amatninkų. Pagal valdžios pasiulymą buvo priimti ir asmenys su biznio patyrimais. Ši grupė dabar yra didžiausia iš visų, ir tų asmenų patyrimai apima svarbias formulas, fabrikų ir pirklybos paslapčių Ašies produkcijos sistemos. Tie asmenys yra ekspertai, vienas buvęs technikos direktorius Vokietijos oro linijos. kitas direktorius automobilių fabrike Italijoj; vienas asmuo, kuris užėmė svarbią vietą metalurgijos įstaigoj; kitas buvęs direktorius javų importavimo firmos, ir daugelis kitų su panašiais patyrimais strategiškose Ašies industrijose.

Vienas iš svarbiausių faktų, kurį šis sąrašas parodė, tai platus kalbų žinojimas. Dauguma iš 2,250 kalba vokiškai ir angliškai. Daugiau negu pusė kalba francuziškai, daugelis irgi kalba ispaniškai ir itališkai. Bet didelis nuošimtis irgi turi supratimą mažiau žinomų kalbų. Iš viso, išskyrus vokiečių ir anglų kalbas, registrantai supranta vieną arba daugiau iš 34 kalbų, įskaitant arabų, islandų, malajų ir totorių.

National Refugee Service pareiškė, kad daugiuma šių pabėgėlių yra lojalūs šiai šaliai ir jos demokratijai. Kaipo pabėgėliai, jie neapkenčia tų sistemų, nuo kurių jiems reikėjo pabėgti.

Kadangi dauguma iš jų yra iš Vokietijos ir Austrijos, jie techniškai skaitosi priešai ateiviai. Kaip kada tas faktas jiems neduoda progos prisidėti prie tokio darbo, kuriame jie specializuojasi. Bet visvien tukstančiai jaunesnių vyrų randasi karo tarnyboj, kiti industrijoj arba karo darbuose. Apie 2,500 daktarų tarnauja ligoninėse, kur daktarų yra stoka. Daugelis iš geriau žinomų buvo priimti į karo pastangas privačiose industrijose ir valdžios įstaigose.

Svarbiausia priežastis, kodėl pabėgėliui sunku surasti vietą karo darbuose, yra nepakankamas supratimas tarp privačių ir viešų sumdytojų, kaip galima greičiausiai šį darbininką pristatyti prie darbo. Pagal National Refugee Service, ateiviai gali dirbti karo industrijoj, nes valdžia aiškiai pasisakė už tai.

Apžvalgoj National Refugee Service sako:

"Yra naturalu šiais laikais, kad mes butume atsargūs, kada Amerika samdo darbininkus karo industrijoje. Bet ateiviai, kurie turėjo bėgti iš savo šalių, turi gerų priežasčių įvertinti demokratiją.

"Šiandien eina karas, kuriame žmonės kariauja už visa, kas gera, yra rolė kiekvienam — ir tie, kurie laukia, turi buti pašaukti." —FLIS.

EXTRA! EXTRA!
Permainytas vardas ir adresas
MONARCH LIQUOR
Lietuviškas Žydukas
3529 S. HALSTED ST.
Phone YARDS 6054
NATHAN KANTER

Sutaupysim jums pinigų perdirbdami musų dirbtuvėj
Jusų seną setą į naują. Darbas garantuojamas.
ARCHER AVENUE FURNITURE MFG.
JOS. KAZIKAITIS, Savininkas.
4140 Archer Ave.
Telefonas LAFAYETTE 3516

VICTOR BAGDONAS
LOCAL & LONG DISTANCE MOVING
Perkraustom fornišius, pianus ir visokius rakandus bei štorus. Vežam į farmas ir kitus miestus. Žema kaina. Musų darbas garantuotas. Taipgi pristatome anglis į visas miesto dalis.
3212 So. Halsted St.
Šaukite Tel. VICTORY 0066

KODĖL KENTĖTI DĖL KOJŲ? D-RO Blasczynskio Gyduolės gaunamos vaistinėse, pagelbės Jums! BOROCYL Milteliai nuo niežėjimo, perdidelio prakaitavimo, prasto kvapsnio ir užkrėtimo odos, iššaukiančios atleto koją. BOROCYL skystis lengvoms žaizdoms, nuo perštėjimo, nudegimo, susižeidimų ir visokių odos ligų.
BOROCYL CO., 1200 N. Ashland Av. Tel. BRUNS. 7209

Jei Kam Reikalingi Pinigai
Duodam PASKOLAS
ant Pirmų Morgičių
UŽ MAŽESNĮ NUOŠIMTĮ
BE KOMIŠINO
Patarnavimas Greitas ir Teisingas

DABAR MOKAME 2½% UŽ PADĖTUS PINIGUS
STANDARD FEDERAL SAVINGS
and LOAN ASSOCIATION of CHICAGO
JUSTIN MACKIEWICH, Pres. and Mgr.
4192 Archer Avenue • Virginia 1141

JAUČIATĖS BLOGAI?
VISIŠKAI PALENGVINSITE SAU —ŠIUO MODERNIŠKU ŠVELNIU BUDU
● Kuomet kankinatės vidurių užkietėjimu—žarnos neveiklios, skauda galvą, nėra energijos—palengvinsite sau šiuo modernišku budu — kramtykite FEEN-A-MINT. Ši skoninga kramtoma guma vidurius liuosuoja švelniai ir tikrai. Milionai žmonių naudoja FEEN-A-MINT. Tik pakramtykite FEEN-A-MINT einant gulti, naudokite tiktai pagal nurodymus ant pakelio. Sekantį rytą malonus palengvinimas pagelbės jums vėl jaustis puikiai.

10c

RADIO PROGRAMAI LEIDŽIAMI BUDRIKO KRAUTUVĖS PER 14 METŲ:
W. C. F. L. 1000 k. nedėlios vakare 9 valandą.
W. H. F. C. 1450 k. ketvergo vakare 7 valandą.

Pilnas didelis pasirinkimas namams rakandų, gerų Parlor Setų, Pečių, Karpetų, Radijų ir didelė Jewelry Krautuvė sykiu su Rakandų Krautuve po vienu stogu. Taipgi Rekordai, Gaidos.
Jos.F.Budrik
INCORPORATED
3241 S. Halsted St.
CHICAGO, ILL.
Tel. CALUMET 7237-4591

DIRBTINI DANTYS
Į kuriuos gražu žiurėti!
Nepaprastas pavertimas iliuzijos į tikrenybę. Yra labai prižiurima, kad išvengus raukšlių ir dirbtinos išvaizdos. Visos pastangos dedamos atbudavojimui naturalės išžiuros.
PERMATOMOS PLEITOS

Specializuotas Patarnavimas —jie turibut PERFECT 22.50
1 dienos patarnavimas
VULCANITE $12.85
DUBLIKATAI ..... $5.00 up
PATAISYMAI ..... $1.50 up
PLASTIC RESINS
3 dienų special
Kiti $35 ir aukš. Tikri, naturalūs Dirbame pleitas įspaustas ir gautas tik iš laisniuotų dentistų.
PEOPLES DENTAL LABORATORIES
10 W. Jackson, 3rd fl., roh State
Atidara vakarais iki 8:30 val. Šeštadieniais iki 6 vakaro.
Tobulas Pritaikymas Garantuotas

★ FOTOGRAFAS ★
CONRAD
FOTOGRAFAS
Studija įrengta pirmos rūšies su moderniškomis užlaidomis ir Hollywood'o šviesomis. DARBAS garantuotas.
420 W. 63rd St.
Tel. ENG. 5883-5840

Dėlko aš atrodau jaunesnė kasdien

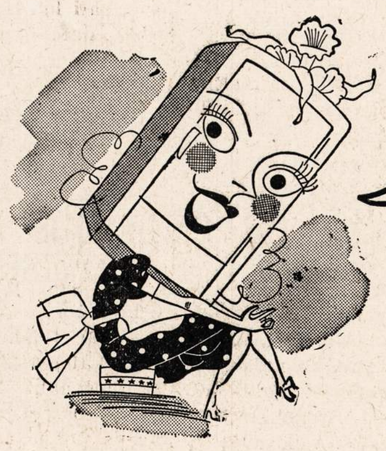

Kur yra paslaptis mano jaunos išvaizdos ir ko-geriausios padėties? Tai viskas priklauso mano šeimininkei dėl davimo man specialės karo laikų priežiuros.

Taip, ji yra gudri moterėlė... ir jųs busite taippat, jei duosite savo elektros refrigeratoriui šią karo laikų priežiurą. Tai visai lengva. tšai kas reikia daryti.

Išvėdinkite — Patikrinkite, kad jusų šildytuvas stovėtų colį ar daugiau nuo sienos, kad oras laisvai cirkuliuotų apie kabinetą.

Uždarykite duris — Laikykit šaldytuvo duris uždarytas. Apsaugosite dalis nuo apšarmavimo; rečiau reikės ištirpyti.

Išplaukit šaldytuvą kas kart po ištirpinimo, vartojant vandenį su baking soda. Išdžiovinus, pabarstyk talcum pudros ant durų insuliacijos.

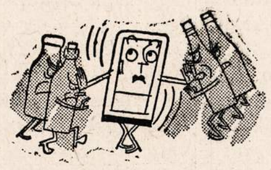

Neapkraukite valgiais ar bonkoms prie pat šaldymo dalių. Tai kenkia laisvai cirkuliacijai šalto oro kabinete ir neleidžia šaldytuvui tobulai veikti.

Jau laikas ištirpyti, kada šarma pasidaro ¼ colio storumo; kitaip jusų šaldytuvas dirbs per tankiai, per ilgai. **Nenaudok** karšto vandenio ištirpyti.

Bukite atsargus! Jei šaldytuvas neveikia ar užia, šaukite **ekspertą** pataisyti jį. Ilgo laiko bėgyje, jųs sutaupysite sau pinigų ir ekstra nesmagumų

UNITED NATIONS for Victory Today for Peace Tomorrow

Electricity has gone to war—don't waste it!
PUBLIC SERVICE COMPANY
OF NORTHERN ILLINOIS

—v—
Sophie Barcus
RYTINĖ RADIO VALANDA
—IŠ STOTIES—
W.G.E.S.
Kasdien nuo 8:45 val. ryto iki 9:15 val. ryto.
Subatomis nuo 8:30 iki 9:15 val. ryto.
Pirmadieniais taipgi 7:00 val. vakare.
Išgirskite vėliausias žinias muziką ir kitus įdomius pranešimus.

NAUJIENOS
THE LITHUANIAN DAILY NEWS
Published Daily Except Sunday by The Lithuanian News Pub. Co., Inc.
1739 South Halsted Street
Telephone CANal 8500

Subscription Rates:
$6.00 per year in Canada
$6.00 per year outside of Chicago
$8.00 per year in Chicago
3c. per copy.

Entered as Second Class Matter March 7th 1914 at the Post Office of Chicago, Ill., under the act of March 3rd 1879.

Naujienos eina kasdien išskiriant sekmadienius. Leidžia Naujienų Bendrovė, 1739 S. Halsted St., Chicago, Ill. Telefonas Canal 8500.

Užsakymo kaina:

Chicagoje—paštu:	
Metams	$8.00
Pusei metų	4.00
Trims mėnesiams	2.00
Dviem mėnesiams	1.50
Vienam mėnesiui	.75
Chicagoj per išsiuntinėtojus:	
Viena kopija	3c
Savaitei	18c
Mėnesiui	75c
Jungtinėse Valstybėse, ne Chicagoj.	
Metams	$6.00
Pusei metų	3.25
Trims mėnesiams	1.75
Dviem mėnesiams	1.25
Vienam mėnesiui	.75
Užsieniuose:	
Metams	$8.00
Pusei metų	4.00
Trims mėnesiams	2.50

Pinigus reikia siųsti pašto Money Orderiu kartu su užsakymu.

Generolų diktatura Vokietijoje?

Svarbiausieji Vokietijos valdžios šulai ir ginkluotų jėgų viršininkai pereitą savaitę laikė eilę pasikalbėjimų Htlero karo buveinėje ir, tų pasikalbėjimų rezultate, sakoma, buvo sudaryta "karo direktorija" iš dviejų armijos generolų ir vyriausiojo laivyno admirolo: Goeringo, Keitelio ir Doenitzo.

Reicho maršalas Goering esąs tos militarinės trejukės narys ir kartu tarpininkas tarp armijos ir nacių vyriausybės. Hitleris esąs paliktas valdžios priešakyje, bet jisai nebeturėsiąs teisės kištis į karo vedimo reikalus ir iš viso jo galia esanti žymiai apkarpyta.

Jeigu šitos žinios yra tikros, tai Vokietijoje yra rengiama dirva Hitlerio pašalinimui — panašiai, kaip Italijoje kad buvo pašalintas Mussolini. Bet ar jos yra tikros, nežinia.

Tačiau Hitlerio pasitraukimas (arba pašalinimas) reikštų nedaug, jeigu jo vietą užimtų Goeringas, apie kurį skelbiama, kad jisai įeina į "karo direktoriją" ir kartu bus "tarpininkas" tarp valdžios ir armijos vadovybės. Goeringas tai ne Badoglio, kuris dabar stovi Italijos valdžios priešakyje.

Maršalas Goeringas buvo nacių partijos šulas beveik nuo pirmos dienos, kai ji įsikurė. Jisai visą laiką ėjo ranka už rankos su Hitleriu. Sakoma, kad Goeringas suorganizavo reichstago padegimą, kurio rezultate tapo sunaikinta demokratinė Vokietijos respublikos konstitucija ir įsteigta totalitarinė nacių diktatura.

Taigi, Goeringui paėmus į savo rankas valdžią, Vokietijoje faktinai niekas nepasikeistų. Su Goeringo diktatura sąjungininkai negali daryti jokių kompromisų, nes ji toks pat mirtinas demokratijų priešas, kaip ir Hitlerio diktatura.

Sąjungininkai turi sutriuškinti visą nacių galią; tiktai tuomet jie galės kalbėti su vokiečių tauta apie taikos sąlygas. Sąjungininkų nusistatymas Vokietijos link palieka toks pat, koks buvo iki šiol: besąlygis pasidavimas.

Kaip toli vokiečiai trauksis atgal?

Vokiečių karo strategai, matyt, yra nutarę trumpinti susisiekimo linijas keliuose frontuose. Pietuose jie rengiasi "paaukoti" Italiją. Jeigu jie iš Italijos dar kol kas nebėga, tai, tur but, daugiausia dėl to, kad jie nori kaip galint ilgiau ginti savo pozicijas Sicilijoje — ir panaudoti šitą laiką įsitvirtinimui šaurinėje Italijos dalyje.

Galimas daiktas, kad vokiečiai nedės didelių pastangų laikytis ir pietinėse Balkanų srityse.

Vokiečiai, aišku, traukiasi Rusijos fronte. Kai Raudonoji armija užėmė Oriolą ir Belgorodą, naciai jau buvo iš šitų dviejų miestų evakuavę daugumą savo kareivių, nes sovietų pranešimai nemini didesnio belaisvių skaičiaus suėmimo. Jeigu naciai butų buvę Oriole ir Belgorodę atkirsti, tai į rusų rankas butų patekę šimtai tukstančių belaisvių.

Tačiau, netekę šitų dviejų svarbių tvirtovių, vokiečiai negalės išsilaikyti Charkove. Visa jų fronto linija nuo Smolensko iki Juodosios juros pasidarė sunkiai apginama. Abejotina, ar vokiečiams pavyks tą liniją išlaikyti, iki bus suimtas Ukrainos derlius. Klausimas, kaip toli jie šitame fronte trauksis atgal? Iki Dniepro upės, ar toliau?

Skandinavijoje kalbama, kad vokiečiai gali pasitraukti ir iš Norvegijos. Tas faktas, kad Berlynas be protesto leido švedijai uždaryti kelią Vokietijos kareiviams ir karo medžiagoms per savo teritoriją, rodo, kad naciai nenori daryti karo žygių vakariniame Baltijos juros šone.

Norvegija yra toli nuo Vokietijos susisiekimo centrų. Laikyti tenai didelę armiją, kuriai reikia nuolatos siųsti ginklų, amunicijos ir įvairių medžiagų, vokiečiams neapsimoka. Pradžioje Hitleris manė galėsiąs iš Norvegijos pulti Britų Salas. Bet dabar tai neteko prasmės, nes britų aviacija ir laivynas tas salas pilnai apsaugoja.

Per pirmuosius trejus su viršum karo metus Vokietija skėtėsi į visas puses. Dabar jai tenka trauktis į daiktą — po to, kai tapo išeikvotos jos jėgos. O sąjungininkų galybė kasdien auga!

APŽVALGA

34 SOCIALISTAI ONTARIO LEGISLATUROJE

—v—

Galutiniai duomens apie rinkimus į legislaturą Ontario (Kanados) provincijoje rodo, kad socialistai laimėjo net daugiau, ne kaip buvo pranešta pirmose žiniose.

Canadian Co-operative Commonwealth Federation (tai socialistų partijos vardas Kanadoje) pravedė 34 atstovus, o iki šiol ji neturėjo nė vieno. Socialistai paveržė 29 vietas liberalams ir 5 vietas konservatoriams.

Liberalai, kurie senojoje legislaturoje turėjo absoliučią daugumą — 63 atstovus — išrinko tiktai 14. Progresyviai konservatoriai išrinko 39. Darbo partija 2, ir nepriklausomi 1. Viso 90.

Rinkimai įvyko pereitą trečiadienį.

Vakar buvo papildomi rinkimai keturiose vietose kitose Kanados provincijose. Jų rezultatai dar nežinomi.

—v—

ATKERŠIJO UŽ MATTEOTI MIRTĮ

—v—

Mussolinio gengsteriai 1924 m. nužudė socialistų atstovą Italijos parlamente, Giacomo Matteoti, kuris kovojo prieš apgavingą rinkimų įstatymą, davusį fašistams dviejų trečdalių daugumą, nors jie nesurinko nė trečdalio balsų.

Dabar, Mussoliniui nuvirtus, vienas žmogžudžių, nugalabijusių Matteoti, turėjo užmokėti už tą piktadarybę savo gyvastim. "New Leoder" praneša:

"Vieną žmogžudžių, užmušusių socialistų vadą Giacomo Matteoti 1924 metais, minia numetė nuo trobos Milane, atkeršydama už socialisto mirtį."

—v—

FAŠISTŲ PRIEŠAI GRĮŽTA ITALIJON

—v—

Aukščiau paminėtas New Yorko laikraštis (New Leader) rašo:

"Bent trys fašistų priešai tremtiniai, kurie neseniai veikė šioje šalyje, jau yra 'kovos lauke', veikiausia Šiaurės Afrikoje arba Sicilijoje. Vienas jų yra Alberto Tarchiani, buvęs žymaus Milano dienraščio redaktorius, ėjęs Mazzini Draugijos ridektoriaus pareigas Amerikoje. Antras — Alberto Cianca, Romos laikraščio redaktorius ir garsus italų oratorius. Trečias — Bruno Zevi, jaunas socialistas, vadovavęs daugelyje demonstracijų prieš Mussolinį, pabėgęs nuo OVRA (slapta fašistų policija. — "N." Red.) į Londoną."

Iš žinių, kurios pasiekia Jungtines Valstybes, galima numanyti, kad Italijoje dabar veikia dvi stambios organizacijos, kuriose susivienijo demokratinės politinės partijos: **Giustizia e Liberta** (Teisingumas ir Laisvė) ir **Partito d'Azione** (Veikimo Partija).

Pirmąją įsteigė 1925 m. Carlo Rosselli ir prof. Gaetano Salvemini. Fašistų galvažudžiai užmušė Carlo Rosselli Francuzijoje, o prof. Salvemini dabar gyvena Jungtinėse Valstybėse.

Giustizia e Liberta turi slaptą radio stotį, kuri trumpomis bangomis transliuoja žinias ir atsišaukimus į Italijos žmones.

Kita organizacija, "Partito d'Azione", yra įsteigusi savo skyrius įvairiose dalyse Italijoje. Jos tikslai yra faktinai tokie pat, kaip ir pirmosios organizacijos. Veikimo Partiją sudaro liberalų partija, krikščionių demokratų partija ir socialistų partija. Bet į ją neįeina komunistai. Jos organas "Italia Liberta" pareiškė, kad Veikimo Partija "visiškai nesutinka nei su komunistų partijos galutiniais tikslais, nei su jos ideologija."

—v—

ITALIJOS SOCIALISTAI REIKALAUJA TAIKOS IR LAISVĖS

—v—

Laikraštis "Volksrecht" Šveicarijoje atspausdino Italijos Socialistų partijos atsišaukimą, susidedantį iš 8 punktų.

Atsišaukimas reikalauja, kad tuojau butų paleisti politiniai kaliniai, kad butų be atidėliojimo sustabdytas karas, kad butų pašalinta monarchija, kad butų atsteigta spaudos ir darbininkų sąjungų laisvė, ir ragina darbininkus ruoštis visuotinam streikui šitiems tikslams pasiekti.

Socialistų atsišaukimas sako, kad prieš Badoglio valdžią reikia kovoti tokiu pat budu, kaip ir prieš fašizmą, nes ji tęsia karą, neduoda amnestijos ir varžo spaudos laisvę.

"Fašistiška monarchija", skaitome atsišaukime, "užsipelnė besąlygio pasidavimo. Mes atsišaukiame į demokratines valstybes, kad visos taikos konferencijos derybos butų vedamos Atlanto Čarterio pagrindu.

"Atsteigti politinę laisvę ir demokratinę respubliką yra istorinis uždavinys darbininkų klasės, susivienijusios su ukininkais ir vidurinės klasės inteligentija."

—v—

SĄJUNGININKAI BAIGIA SUSITARTI APIE FRANCUZŲ KOMITETĄ

—v—

Valstybės sekretorius Cordell Hull pasikalbėjime su laikraščių reporteriais pereitą savaitę pasakė, kad sąjungininkai netrukus tikisi pasiekti pilną susitarimą francuzų Tautinio Komiteto klausimu. Diskusijos progresuoja ir artimoje ateityje bus, gal but, padarytas viešas pareiškimas.

Iš sekretoriaus Hull paaiškinimų tačiau galima numanyti, kad francuzų komitetas nebus pripažintas, kaipo Francuzijos vyriausybė.

—v—

SMULKIOS ŽINIOS IŠ VISUR

—v—

De Gaulle sako kalbas Afrikoj

—v—

NEW YORK, N. Y., rugp. 8 d. — Prancuzų generolas de Gaulle važinėja šiaurės Afrikos miesteliuose ir sako kalbas vietos gyventojams.

Gen. de Gaulle lankėsi pas Marokos sultoną ir pasakė kalbą Kasablankoj.

Prancuzų generolas kviečia visus vienytis kovai prieš "ašį".

—v—

Nuskandintas Brazilijos garlaivis

—v—

RIO DE JANEIRO, Brazilija, rugp. 8 d. — Brazilijos garlaivis "Bage" buvo torpedutas ir nuskandintas Sergipe valstijos vandenyse, praneša valdžia.

Nelaimės metu žuvo 78 asmenys. Torpedavimo metu laive buvo 129 keleiviai ir 120 įgulos narių. Žuvo kelios laive važiavusios moterys ir vaikai.

Nuo karo pradžios jau nuskandinti 24 Brazilijos laivai.

—v—

— Indianos sandėliuose sugedo tiktai pusantro vežimo bulvių, o ats. Landis melagingai paskelbė, jog sugedo 37, pareiškė valdžios atstovai.

— Du italai pabėgo iš Utah belaisvių stovyklos.

Dariaus-Girėno Postas Išrinko du Atstovu į Lietuvių Konferenciją

—v—

Praėjusį penktadienį, rugpiučio 6 dieną, Amerikos Legiono Dariaus-Girėno Posto direktorių taryba turėjo susirinkimą.

Jie išrinko du atstovus į Lietuvių Konferenciją, kuri įvyks Pittsburghe, Pa., rugsėjo 2 ir 3 dd. Posto atstovai kalbamoj konferencijoj bus Adomas Makaras ir Barney Petkevičius.

Jų kelionė bus apmokama. Direktorių Taryba dar nubalsavo $100 dovanų nuvežti į konferenciją.

—v—

Aukojo $5 Amerikos Lietuvių Tarybai

—v—

Linkėdama pasisekimo Amerikos Lietuvių Konferencijai, kuri įvyks Pittsburghe, p-ia Constance Kungis paaukojo $5.00 Amerikos Lietuvių Tarybai.

Tą pačią dieną (vakar) d-gė Kungienė aukojo savo kraują Raudonajam Kryžiui. Ji yra darbšti LSS Centralinės kuopos narė.

—v—

Izoliacijai Pritarimas Nyksta, Sako Profesoriai

—v—

Praėjusį sekmadienį, rugpiučio 8 dieną, Chicagos Universiteto programa buvo transliuojama per radiją. Trys profesoriai sutiko, kad izoliacijai pritarimas Amerikoj dar nėra miręs, bet jis miršta. Amerika, girdi, pradeda suprasti, kad yra gyventojų tikrai kitose pasaulio dalyse, o ne tik geografijos vadovėliuose.

Toliau profesoriai nurodė, kad Amerikos gyventojai prieina išvadą, jogei po karo reikės palaikyti policiją pasaulyje. Amerikos kolonialinio imperializmo dienos jau mirusios, pareiškė jie.

—v—

Ruošiasi Karo Bonų Pardavimo Vajui

Jau prieš kurį laiką buvo pranešta, kad visoj šaly prasidės 9 d. rugsėjo vajus Trečiai Karo Paskolai sukelti. Bus parduodami Karo Bonai.

Vajus bus varomas intensyviai ir Chicagoje ir jos apylinkėje. Illinois War Finance Committee, kuris vadovaus kalbamam vajui, numato tuo reikalu atlankyti visus ofisus, visas bizniavietes, visas rezidencijas, visas dirbtuves ir visus dirbtuvių varstotus.

Bus organizuojami kaimynai atlankyti kaimynus. Vadovai, parinkti paskirose bendrijose, rupinsis atlankyti kiekvienas 10 ar 20 šeimų. Specialus komiteto atstovai vaikščios nuo vienų namų į kitus — vis ragindami Karo Bonus pirkti. Planuojama Chicagoje išdalinti tuo reikalu 1,250,000 blankų.

—v—

Mažiau Automobilių Chicagos Srity

Pasiremdamas skaičium išduotų gasolino racionavimui knygelių, Kainų Administracijos Ofiso Ch-je ir apylinkėje direktorius, Michael F. Mulcahy, praneša, kad dabar 13 nuošimčių mažiau automobilių operuojama Chicagoje ir apylinkėje, negu operuota jų praėjusių metų pabaigoje.

Liepos mėnesio gale šių metų šioje srity automobiliams gasolino knygelių buvo duota 691,387, o pernai metų pabaigoje, lapkričio-gruodžio mėnesius, operavo 805,168 automobiliai, sako Mulcahy.

STASYS IVOŠIŠKIS

Spudai

(Tęsinys)

Bes mes kažkaip greitai sužinojome, kad dumų smarvė gyvena nesantaikoje su svogunais, tai nuo to laiko musų kišenėse, tarp sagų, plunksnų, saldainių popierėlių, dėžučių ir kito turto, galima buvo rasti šalia papirosų ir geradarę svogunų šaknelę. Ir viskas ėmė klotis ko geriausiai: prabaštėlis daugiau nebepyko, o sumanesni išdykauti vaikai, nors karami ir mušami, budavo jo išskirti tuo, kad turėdavo dažniau prie mišių tarnauti. Kas gi tad, jei ne noras duoti jiems progą užsidirbti daugiau pinigų, stumė jį prie to? Ir nelogiškasis amžius kartais moka logiškai galvoti.

Buvo tačiau ir tokių berniokų, ant kurių jis supykdavo iki mirties, ir tie jau galėjo nebelaukti jo atlyžtant. Tai buvo vagišiai, nepripažįstą jo sodo neliečiamybės. Bet, tikriau pasakius, — sugauti vagiškiai, nes tais laikais visi mes buvome pamilę tą įdomų sportą komunistai. Tokiam nelaiminga jam sportininkui pavojinga buvo net eiti į bažnyčią išpažinties. — Na, vagie, pasakei kunigui, kad išvogei man sodą? — kartą paklausė jis vieną tokį nusidėjėlį, kai tas atsiklaupė gauti iš jo šv. Sakramento. Ir tai per atlaidus, kelių parapijų žmonių akivaizdoje!

Bet kunigas Valaitis tą nusidėjimą laikė itin sunkiu, tur but, tik todėl, kad jo sodas jam buvo mylimiausias vaikas, iš dalies jo rupesčiu išaugintas. Dėl kitų gamtinių turtų jis nebuvo toks jautrus. Jis, pavydžiui, labai griežtai mųs nebausdavo, kai priganydavome jo arklius savo parapi jos ukininkų laukuose. Ta bėrių pora mums buvo net antras pasipelnydo šaltinis, o visiems ukininkams — nuodėmingas pavydas: jiedu buvo tokie stori, jog mes negalėjome jų apžergti, tai, kai išjodavome juos į laukus, trumpos musų kojos kėsnojosi į šonus beveik tiesiu kampu į jų nugaras; o jų ėdris tai tikrai buvo pašėlęs: kai nakčia juos suleisdavome į dobilus, tai jie, tartum suprasdami, kad reikia skubėti, per porą valandų nušveisdavo jų gerą lauką. Atrodė jie gludus, ir pora avinėlių, ir leido mums karstytis ant jų kiek tik mums veikiai patiko. Didelis jų trukumas musų akyse, tačiau, buvo tai, kad jie smulkia risčia tegalėjo dursnoti, o jei kada pabandydavome juos pavaryti greičiau, tai jie imdavo taip baisingai švilpti ir šnakšti pro savo taukus kosėrese ir dar kitaip ne visai padoriai mus gąsdinti, jog mes tučtuojau juos sulaikydavome, kad jie neįsivarytų sau kokio dusulio, ir prabaštėlis nepareikalautų iš musų kailio. O šiaip, jei bėrukus gerai priganydavome (prabaštėlis tikėdavo, kad raiste, o ukininkai tuo tikėti negalėdavo), tai gaudavome iš jo dešimt kapeikų "ant pyragų"; o jei beganydami sugebėdavome netyčia užkliuti už žydo Srolkės laukų, tai prabaštėlis iš pradžių piktai pasibardavo, paskui gražiai pamokydavo, o galiausiai nusisukęs suraukdavo nosį, kad lupos neprasiskleistų šypsena, ir, žaibais pašiaušęs žilus savo skruostus, pridėdavo mums dar penkias kapeikas magaryčių: "kad ateity pasitaisytume". Su Srolke jis turėjo kažkokių senų, neužbaigtų sąskaitų ir tyliai džiaugdavosi, jei galėdavo kaip įsirašyti jam į kreditą. Bet tie jaukųs bėrukai riebųs, apvalųs kaip skikai, riebųs, apvalųs kaip skiužė Rozalijos mopsą — piktą iššiepdantį, kurio uodegytė raitėsi labai gražia spyruokle —buvo vienintėlė prabaštėlio silpnybė. Bet kas gi butų pajėgęs glaudžiam, apvaliam jų grožiui atsispirti?

Deja, viskas, kas gera, greitai išnyksta: bėrukus pagrobė vokiečiai okupantai, malonųs Spudų vaikai virto laiškiais zwei — ar einkindersystemo tėvais, kunigas Valaitis suvyto ir jau neberanda džiaugsmo gyvenime, laukia kasdien mirties ateinant... Ir kas iš visos tos laimės išliko? Beliko tik tas kampelis, kuriame jinai pražydo ir dabar guli palaidota. Šitiems jaunučiams filosofams arkliai dar galės įsikąsti pypkes, jie ras savo Spudus ir trumpą laimę juose, bet manieji jau tik švelnių mano svajonių kapą tesaukoja ir puošiasi saldžių romantikos valandų žiedais...

★

Bevažiuojant muus visai sutemo, ir aš, likęs su dviem žydais, susigužiau kampe ir derinau savo atsiminimus į ištisą kudikystės pasaką. Buvo jau po devynių, kai mano mintis nutraukė staigus autobuso dardėjimas ant dideliais akmenimis grįsto kelio. Pro langą pamačiau, kad įvažiavome į šviesiai elektros lempų apšviestą miestelį. Autobusas įsuko į aikštę, sustojo prie krautuvės durų ir užgesino šviesas. Tai buvo Spudai...

Taip baisu buvo užtikti kokį disonansą, jog baimė man net kvapą užgniaužė, ir aš sėdėjau kertėje nesiryždamas išlipti.— Nu, ponas, gal reikia kur nuvežti? — įkišęs galvą sušuko žydelis. Vogčia tad išlindau į gatvę ir, išėjęs į vidurį aikštės, apsidairiau aplinkui.

Dėkui Dievui, tai buvo tie patys Spudai! O ten štai, prieš mane, ėjo senasis Leibus, kurs mane visada aprupindavo batais. Jis nė kiek neatrodė pasikeitęs po tų ilgųjų metų — kaip ir patys Spudai. Tat ir pritiko tokiai pasakos vietai. Bet aš atsigręžiau ir patvoriais nudurinau į kleboniją bijodamas, kad tie žmonės manęs nepažintų ir nepaverstų jos į šiokiadienę, plepią realybę. Taip, tai buvo mano Spudai! Net tie akmenys, kuriais žengiau, buvo man gerai pažįstami. Tik kam ta kvaila šviesa ten blizga ir iš gatvių baido kerus?... Užtat visi jie susirinko apie šventorių ir bažnyčią, duluojančią kaip užburta pilis ant kalvos, ir apie brangią man kleboniją. Laimingas pasižvalgiau į visas puses, prisigėriau to gaivaus oro ir, atidaręs vartelius, įėjau į klebonijos sodą.

(Bus daugiau)

—v—

— Nuo šios dienos visoje Italijoj įsigaliojo karo stovis.

— Vokiečių kariškiai rengiasi panaikinti nacių įstatymus prieš žydus.

— Sugrįžęs Šveicarijos pirklys pasakoja, kad sąjungininkų lakunai visiškai išgriovė Hamburgą, sukėlė gaisrai išnaikino miestą.

GELBĖKITE!
MUMS YRA REIKALINGAS JUSŲ PIANAS
Mes mokėsime aukštas kainas ir duosime tuojaus cash! Mums yra reikalingas jusų pianas, nežiurint kokiam stovyje jis butų ir bet kokios išdirbystės! Telefonuokite arba rašykite
A. S. ARMSTRONG
ANDover 3373
105 W. ADAMS.

Pirkite tose krautuvėse, kurios garsinasi "NAUJIENOSE"

a. ✚ a.

ANTANINA JOTKIENĖ,
tėvų pavarde Aidukaitė.
Gyveno 4518 S. Wood St.

Mirė rugpiučio 7 dieną, 7:30 val. vakare 1943 m., sulaukus pusės amž., gimus Lietuvoje, Dukštų parapijoj, Šukeliškių kaime, Zarasų apskrity. Amerikoj išgyveno 29 metus.

Paliko nuliudę: vyras Adolfas, brolis Anupras Aidukas, brolienė Agota, jų sunus ir 4 dukterys, brolis Vaclovas Aidukas ir jo šeimyna, švogeris Antanas Sudeikis, jo moteris Domicėlė ir jų šeimyna, švogeris Edvardas Jotkus, jo moteris ir jų šeimyna ir daug kitų giminių ir pažįstamų. Lietuvoj paliko 2 sesers ir 2 broliai.

Kunas pašarvotas John F. Eudeikio kopl., 4605 S. Hermitage Ave. Laidotuvės įvyks trečiadienį, rugp. 11 d., 8:30 val. ryto iš kopl. į Šv. Kryžiaus parap. bažnyčią, o po gedulingų pamaldų bus nulydėta į Šv. Kazimiero kapines.

Visi a. a. Antaninos Jotkienės giminės, draugai ir pažįstami nuoširdžiai kviečiami dalyvauti laidotuvėse ir suteikti jai paskutinį patarnavimą ir atsisveikinimą.

Nuliudę lieka:
Vyras, Broliai, Sesers ir kitos Giminės.

Laid. Direkt. John F. Eudeikis, Tel. YARDS 1741.

URBA Gėlės Mylintiems, Vestuvėms, Bankietam, Laidotuvėms, Papuošimams.
GĖLININKAS
4180 Archer Avenue
Phone LAFAYETTE 5800

LOVEIKIS Siunčiam Gėles Telegramu į Visas Pasaulio Dalis
KVIETKININKAS
Gėlės Vestuvėms, Bankietams ir Pagrabams.
3316 SO. HALSTED ST.
Tel. YARDS 7308

Garsinkitės "N-nose"

IŠ ATOSTOGŲ WISCONSIN VALSTIJOJ

RHINELANDER, Wisconsin. — Švarus, nemažas ukininkų miestas. Lankiau jį jau du kartu, ir toliau, jeigu tik turėsiu progą, atlankysiu, nes ten yra gaivinantis klimatas. O prie to labai malonu sutikti senus pažįstamus. Kaip pirmą kartą, taip ir dabar buvau priimtas kaipo tikras šeimynos narys pas ponus M. A. Sharkus. Jie čia apsigyveno prieš 27 metus ir per tą visą laiką nesėdėjo rankų sudėję, bet dirbo, judėjo, iš senų lušnų padarė moderniškus namus ne tik lauko pusėj, bet ir viduje. Viskas ir visur pirmos rųšies.

Wonder Bar arba Rhinelander Hotel tai jaunojo Alex Sharkos kontrolėje. Jaunuolis įvedė pavyzdingą tvarką ir rimtai rengėsi prie ateities, bet karas laikinai sutrukdė planus. Jau metai laiko, kai jaunasis Alex Sharka tarnauja pas Dėdę Samą. Pasiekė Staff Sergeant rangą. Pabaigoj liepos mėnesio lankėsi pas tėvus, o kaip tik tuo laiku ir aš su savo dukteria buvau. Tad visi drauge praleidom keletą dienų smagiai. Sunui esant kariuomenėje, tėvai prižiuri bizį ir tvarko visus reikalus.

Kas buvo prieš 7 metus ir kas yra čia šiandien, tai didelis skirtumas. Pirma darbininkai buvo visi jauni, žvalųs, o šiandien senieji, ir tų pačių stoka. Bizniui tai labai nesveika, bet ką padarysi: karo laikas, visi turi pasiaukoti. P-as M. Sharka, kaipo vyras iš stomens ir lemens, viską neša ramiai, kenčia dantis sukandęs, bet p. Sharkienė, kaipo moteris, yra jautresnė, labai nervuojasi ir neišpasakytai laukia sunaus. Sako, "nukris didžiausia našta nuo mano pečių". Ir tikėsite ar ne — ji nepaprasta moteris. Be jos žinios nei šiaudas nepasijudins. Nežiurint, kad turi burį patarnautojų, viešbutis, kambariai, visi įrengimai jos žinioj ir geroj priežiuroj. Taipgi prie ežero, Crescent Lake, turi keletą vasarnamių (cottages), didesnių ir mažesnių. Šiltas vanduo, elektros šviesa, laivukai pasivažinėti — žodžiu, viskas up-to-date. Pati vieta labai patraukli, didelis ežeras, tyras vanduo maudytis ir žuvauti. Malonu matyti ir priminti, kad musų tautos žmonės nesnaudžia, apglėbę pinigų maišą. Pp. Sharkai yra plačiai apvažinėję įdomias vietas. Jiems labai patinka Florida. Jeigu karas greitai baigsis ir sunus grįš, tai jie Floridoj ir apsigyvens. Sako, "dirbom, vargom, laikas pasilsėti." Puiki mintis, ir aš linkiu, kad tas įvyktų.

Rhinelandery yra ir daugiau musų tautos brolių. Chicagiečiams plačiai žinomas Sergėjus Česna ir jo žmona Teklė. Pats p. Česna ramaus budo žmogus, nuoširdus, darbštus. Jo žmona tai savotiška artistė: turėjo katuką, su katruo lengvai galėjo susikalbėti — tik ne žodžiais, bet mintimis. Dabar turi balandį, ir tas paukštis taip išmokytas, kad daro ką tik jam paliepia. O jau dirbinių iš medžio tai tikras muziejus. Pp. Česnai turi tavern biznį ir prie gražaus ežero, Squash Lake, keletą vasarnamių (cottages). Pati ponia niekur daug nesikiša, sako, yra vyrai, tegul jie dirba. Tiesa, darbininkai geri: pats bosas, švogeris Antanas Keslauskas ir giminaitis Juozas Šlapelis. Jie visi žvaliai sukasi, jų kostumeriai yra įvairių tautų.

Lietuviai visi mėgsta skaityti "Naujienas", taip ir eina jos per rankas ir rankas, ir taip dieną iš dienos. Taipgi teko susipažinti pas Česną su J. Kurila. Jis chicagietis ir pirmas iš lietuvių embalmeris; senesni graboriai jį dar prisimena kaipo senyvą žmogų. Čia visi gerbia jį ir vadina "Daktaru" Korila. Jisai už tai nepyksta. Čia gerai laikosi p. Jankus: graži taverna ir puikus vasarnamiai. Pati ponia Jankus vasarnamius prižiuri. P-as Tigerdas nesenas tavernos bizny, bet gerai laikosi, įvairaus stofo pas jį nestoka. Pati ponia su dukteria operuoja grožio saloną. Joms gerai sekasi. Taipgi turi kelis vasarnamius šalia pp. Sharkų. Nugi bučiau ir pamiršęs ciceriečius A. Šaltį ir G. Vitą. Jie operuoja gėrimų sandėlį vardu Oneida. Tai yra apskričio pavadinimas. Kadaise jie turėjo prekių apie penkiasdešimt tukstančių dolerių. Šiandiena to nėra. Karas, visko truksta. Jie labai taktiški, savo kostumerius vienodai aptarnauja. Jų vieta, kaipo biznio, lauko pusėje patraukli, viduj viskas tvarkoj: kaip tik "down town".

Na, užteks apie didžiuosius. Negalima praleisti mažiukų. M. Yuška chicagiečiams gerai žinomas kaipo plumberis. Prieš 7 metus p. M. Sharka jį draftavo ir po šiai dienai jo nepaleidžia. Sumaniam, darbščiam žmogui čia darbo pilnos rankos, nes p. Sharka čia yra ir stambiausias biznierius.

Sharka, Ciceroj gyvendamas, daug veikė draugijose: Simano Daukanto organizavime, tautiškų kapinių. O kiek triuso jis yra padėjęs S.L.A.! Nes anuomet čio didėjis perversmas — įvedimas naujų skyrių. Seniai pyko, protestavo, reikėjo gauti naujų. P-nas Sharka ir mane prirašė 1912 metais. O pats Sharka ir po šiai dienai yra kuopos sekretorius. Tai puikus rekordas už žmogaus tokį atsidavimą.

Na, tegul bus gana, nes pradėjus rašyti, tai ir negalima sustoti.

— D.

JUOZAPAS AUKSORIUS
(OSKAR)

Mirė rugpiučio 8 dieną 1943 m., sulaukęs pusės amžiaus.

Paliko nuliudę: moteris Elzbieta, duktė Elsie, sunus Private Juozapas, 2 seserys: Marijona Gintar ir Ona ir giminės.

Kunas pašarvotas koplyčioj, 5325 Fullerton Ave.

Laidotuvės įvyks trečiadienį, liepos 11 d., 9:00 val. ryto iš koplyčios į bažnyčią, o po gedulingų pamaldų bus nulydėtas į St. Adalberts kapines.

Visi a. a. Juozapo Auksoriaus giminės, draugai ir pažįstami nuoširdžiai kviečiami dalyvauti laidotuvėse ir suteikti jam paskutinį patarnavimą ir atsisveikinimą.

Nuliudę lieka:

Moteris, Duktė, Sunus, Seserys, ir kitos Giminės.

Dėl platesnių žinių telefonuokite BERkshire 2876-7.

JUOZAPAS DARACHUNAS
gyvendavo 4548 So. Wentworth Ave.

Mirė rugpiučio 7 d., Grand Rapids, Mich., 1943 m., sulaukęs pusės amžiaus. Gimęs Ukmergės apskr., Raguvos parap.

Amerikoje išgyveno 30 metų.

Paliko nuliudę: moteris Uršulė, po tėvais Šimkaitė, 2 dukterys: Violet ir Sylvia, sunus Lino, 2 švogerkos: Ona Daukšienė ir jos vyras Antanas, gyvena Grand Rapids, Mich.; Domicelė Laskauskienė ir jos vyras Steponas, gyvena Montreal, Kanada; sesers duktė Helen Cepek ir daug kitų giminių, draugų ir pažįstamų. Lietuvoje — motinėlė Ona.

Kunas pašarvotas J. F. Eudeikio koplyčioje, 4605 South Hermitage Ave.

Laidotuvės įvyks ketvirtadienį, rugpiučio 12 dieną, 2:00 val. popiet. Iš koplyčios bus nulydėtas į Lietuvių Tautiškas kapines.

Visi a. a. JUOZAPO DARACHUNO giminės, draugai ir pažįstami nuoširdžiai kviečiami dalyvauti laidotuvėse ir suteikti jam paskutinį patarnavimą ir atsisveikinimą.

Nuliudę lieka:
Moteris, Dukterys, Sunus, Švogerkos, Švogeriai, Sesers Duktė ir kitos Giminės.

Laidotuvių Direkt. J. F. Eudeikis, Tel. YARDS 1741.

NIKODEMAS RUDMINAS
(GYVENO 6938 SO. CAMPBELL AVE.)

Mirė rugpiučio 6 d., 1:15 val. popiet 1943 m., sulaukęs pusės amž. Gimęs Lietuvoj: Tauragės apskr., Vainutos parap. ir miestely. Amerikoj išgyveno 30 metų.

Paliko nuliudę: Moteris Ona, po tėvais Šakurskaitė, brolis Pranciškus ir jo šeima, 5 pusseserės ir jų šeimos, vienas pusbrolis ir jo šeima, švogerka Petronėlė Rimkus ir jos šeima, švogeris Jonas Šakurskas ir jo šeima ir kitos giminės, draugai ir pažįstami Lietuvoj ir Amerikoj.

Kunas pašarvotas Antano B. Petkaus koplyčioj, 6812 So. Western Ave.

Laidotuvės įvyks antradienį, rugpiučio 10 d., 8:30 val ryto, iš koplyčios į Gimimo Pan. Šv. parap. bažnyčią, o po gedulingų pamaldų bus nulydėtas į Šv. Kazimiero kapines.

Visi a. a. Nikodemo Rudmino giminės, draugai ir pažįstami nuoširdžiai kviečiami dalyvauti laidotuvėse ir suteikti jam paskutinį patarnavimą ir atsisveikinimą.

Nuliudę lieka:
Moteris, Brolis, Pusseserės, Pusbrolis, Švogerka, Švogeris ir Gim.

Laid. Direkt. Antanas B. Petkus, Tel. GROvehill 0142.

MARTA ŽELVIENĖ,
(po tėvais Bischoffaitė)

Mirė rugpiučio 8 d., 11:00 val. ryto 1943 m., sulaukus pusės amž. Gimus Natkiškių kaime, Tilžės parap. Amerikoj išgyveno 40 metų.

Paliko nuliudę: 2 sunai: Antanas ir marti Jean ir Teodoras, duktė Marta Quigley, 5 anukai ir giminės.

Kunas pašarvotas J. F. Radžiaus koplyčioj, 668 W. 18th St. Laidotuvės įvyks trečiadienį, rugpiučio 11 d., 8:30 v. ryto, iš koplyčios į Dievo Apveizdos parap. bažnyčią, o po gedulingų pamaldų bus nulydėta į Šv. Kazimiero kapines.

Visi a. a. Martos Želvienės giminės, draugai ir pažįstami nuoširdžiai kviečiami dalyvauti laidotuvėse ir suteikti jai paskutinį patarnavimą ir atsisveikinimą.

Nuliudę lieka: **Sunai, Duktė, Marti, Anukai ir Giminės.**

Laid. Direkt. J. F. Radžius, Tel. CANAL 6174.

Suvalkiečių Draugija Skiria Dovaną Lietuvių Tarybai

—v—

Chicagos Lietuvių Suvalkiečių Draugija turėjo susirinkimą liepos 26 dieną. Susirinkimas paskyrė auką $10 Amerikos Lietuvių Tarybai ir nutarė pasiųsti pasveikinimą Amerikos Lietuvių Konferencijai, kuri įvyks Pittsburghe rugsėjo 2 ir 3 dd.

—v—

Svarbus Susirinkimas

—v—

Cicero Lietuvių Improvement Politikos Klubo susirinkimas atsibus šiandien, rugpiučio 10 d., 8 v.v. Liuosybės svetainėj. Kviečiami visi klubiečiai į šį susirinkimą atsilankyti, ba yra daug svarbių dalykų apsvarstyti musų kolonijos pagerinimui.

Taipgi išgirsit įvairių komisijų raportų, o jų yra gana daug.

Esate kviečiami dalyvauti ir tie namų savininkai, kurie dar klubui nepriklausote. Ateikite prisirašyti. Juo geriau busime organizuoti, tuo daugiau savo kolioniją nuo visų nesmagumų apvalysime.

— Kviečia Valdyba.

Garsinkitės 'N-nose'

LDD 4 KUOPOS NARIŲ DĖMESIUI

Draugės ir Draugai —

Lietuvių Darbininkų Draugijos 4 kuopos susirinkimas įvyks penktadienį, rugpiučio 13 dieną, 8 val. vakare, **Naujienų name**, 1739 So. Halsted St.

Šis susirinkimas šaukiamas labai svarbiais reikalais. Vienas iš jų tai Lietuvių Konferencija rugsėjo 2-3 dienomis Pittsburghe, Pa.

Šio reikalu randasi Centro Komiteto laiškas, kuriuo Centro Komitetas ragina musų kuopą prisiųsti delegatą į konferenciją. Taipgi randasi kitų svarbių reikalų, kurie bus paskelbti kuopos susirinkimė.

Draugės ir Draugai, butinai atvykite į susirinkimą. Beje, kai kurie nariai yra užsilikę su mokesčiais, tačiaus tai nesudaro kliuties dalyvauti susirinkime.

— J. K.

S.L.A. 63 KUOPOS SUSIRINKIMAS
IŠRINKO DELEGATĄ Į LIETUVIŲ KONFERENCIJĄ PITTSBURGHE

—v—

BURNSIDE. — S.L.A. 63 kuopa laikė mėnesinį susirinkimą rugpiučio 6 dieną paprastoj vietoje. Narių atsilankė ne per daugiausia, nes bvuo šiltas vakaras.

Apsvarsčius visus kuopos bėgančius reikalus, pirmininkas P. Karzikauskas užklausė raštininkus, ar neturite kokių nors laiškų. Finansų raštininkas A. Laurutanas padavė laišką nuo Amerikos Lietuvių Tarybos, rašytą Tarybos sekretoriaus Dr. P. Grigaičio. Taigi pirmininkas padavė laišką protokolų raštininkui P. Kučinskui, kuris aiškiai jį parskaitė susirinkusiems nariams.

Po to pirmininkas paklausė, kas nori kalbėti tuo reikalu. 63 kuopos narys S. Dambro pasiprašė balso ir pradėjo aiškinti visą dalyką, koks yra svarbumas šios konferencijos ir pagaliau davė įnešimą, kad kuopa išrinktų delegatą ir pasiųstų jį minimon konferencijon, kuri įvyks Pittsburghe, Pa.

Pirmiausia buvo nominuota kuopos darbšti narė, vice-pirmininkė p. A. Snarskienė, kuri pasiprašė balso ir dar paaiškino minimos konferencijos svarbumą. Ji sakė, mielu noru apsiimčiau konferencijon važiuoti, jeigu man aplinkybės leistų. Bet sakė, aš negaliu važiuoti, nes turiu mažus vaikus ir dar truputį sirguliuoju.

Toliau buvo perstatytas kuopos pirmininkas P. Karzikauskas, kuris ir apsiėmė dalyvauti konferencijoje. Nors buvo truputis kalbų kai dėl atlyginimo, vis tiek paskui susitaikėme.

Buvo prisiminta apie auką šiam tikslui, bet po trumpų diskusijų šis dalykas paliktas ant toliau, nes praeity 63 kuopa yra daug aukavusi labdaringiems tikslams ir Amerikos Raudonajam Kryžiui, o kuopos iždas ne labai stiprus. Gi prie to, šiais metais piknikų neturėsime. Taigi atidėjom ant toliau šį reikalą.

63 kuopa neužmirš A.L.T., nes joje 99 nuošimčiai pritaria Tarybai. Bus vėliau paaukota pagal išgalią.

— Rašt. A. Laurutanas.

ANTHONY B. PETKUS
LAIDOTUVIŲ DIREKTORIUS
6812 S. Western Ave. — **Telefonas GROVEHILL 0142**
1410 S. 50th Ave. — **Cicero, Illinois, Telefonas CICERO 2109**
KOPLYČIOS VISOSE MIESTO DALYSE.

LAIDOTUVIŲ DIREKTORIUS
John F. Eudeikis
SENIAUSIA IR DIDŽIAUSIA LAIDOJIMO ĮSTAIGA
AMBULANCE
DIENĄ IR NAKTĮ
Visi Tel. YARDS 1741-1742
4605-07 So. Hermitage Ave.
4332—34 S. California Avenue
Telefonas LAFAYETTE 0727
Dykai KOPLYČIOS VISOSE CHICAGOS DALYSE
Klausykite musų radio programo pirmadienio ir ketvirtadienio vakarais nuo 8—iš stoties WGES (1390 kilo.)
Su POVILU ŠALTIMIERU

Laidotuvių Direktoriai

NARIAI Chicagos, Lietuvių Direktorių Asociacijos
Ambulance Patarnavimas Dieną ir Naktį
TURIME KOPLYČIAS VISOSE MIESTO DALYSE

J. LIULEVIČIUS
4348 SO. CALIFORNIA AVE. — Phone LAFAYETTE 3572

P. J. RIDIKAS
3354 SO. HALSTED STREET — 710 WEST 18th STREET
Telephone YARDS 1419

I. J. ZOLP
1646 WEST 46th STREET — Phone YARDS 0781

MAŽEIKA — 3319 LITUANICA AVENUE
EVANAUSKAS — Phones YARDS 1138—1139

LACHAWICZ IR SUNŲS
SKYRIUS 42-44 EAST 108th STREET — Tel. PULLMAN 1270
2314 WEST 23rd PLACE — Phone CANAL 2515

L. BUKAUSKAS
10821 SO. MICHIGAN AVENUE — Phone PULLMAN 9661

ANTANAS M. PHILLIPS
3307 LITUANICA AVENUE — Phone YARDS 4908

SUSIRINKIMAI

—v—

LIETUVIŲ NAMŲ SAVININKŲ SĄJUNGOS Bridgeporte mėn. susirinkimas įvyks antradienį, rugpiučio 10 d., 7:30 val. vak., Chicagos Lietuvių Auditorijoj, 3133 S. Halsted St. Sus-mas svarbus, visi namų savininkai malonėkite atsilankyti.

—S. Kunevice, rašt.

—v—

DRAUGYSTĖS PALAIMINTOS LIETUVOS mėn. susirinkimas įvyks trečiadienį, rugpiučio 11 d., kaip 7:30 val. vakaro. Visi kviečiami dalyvauti.

—Lucille S. Dagis, rašt.

Chicagos Draugijų, Kliubų Valdybos 1943 Metams

—v—

L. ŽAGARIEČIŲ KLIUBO VALDYBA 1943 METAMS: P. Arlauskas—pirm., 2109 N. Cleveland Ave.; A. Janaviče—pirm. pagelb., 1816 So. Ruble St.; J. Keturakis—nut. rašt., 1525 So. 51st Ave., Cicero, Ill.; Stella Gasper—fin. rašt., 3338 So. Emerald Avenue; St. Niprikas—kasierius, 3824 Deodor St., Indiana Harbor, Ind.; Kasos globėjai: — A. Mieraviče, 2539 W. 46th Pl., ir Alfons Masiulis, 3252 So. Halsted St.; B. Gurskienė—koresp., 3252 So. Halsted St. Susirinkimai laikomi vieną kartą į mėnesį, ketvirtą sekmadienį, pirmą valandą popiet, Hollywood svet., 2417 W. 43rd St.

VALDYBA LIETUVIŲ DEMOKRATŲ KLUBO 15-to WARDO dėl 1943 metų: Pirmininkas Floyd J. Dowiat, 5945 S. Albany ave.; vice-pirm. Joe Ragauskas, 3108 West 54th St.,; nut. sekr. J. Tarvid, 5931 S. Albany ave.; finansų sek. Paulinas Ragauskas, 3108 W. 54th St.; kasierius Louis Antanavič, 5800 S. Albany ave.; 1-ma kasos globėja Mrs. Dora Petrol, 5945 S. Albany ave.; 2-ra kasos globėja Helena Dapser, 6104 S. Wastenaw ave.; advokatas Chas Zekas, 7019 S. Artesian St.; korespondentas Anthony Planey, 6420 S. Albany ave.; maršalka Alex Dulcis, 6406 S. Campbell ave.

TEISYBĖS MYLĖTOJŲ DRAUGYSTĖS VALDYBA 1943 METAMS: Joe Balchunas—pirm., 3200 South Lowe Ave.; St. Staneviče—vice-pirm., 858 W. 33rd St.; A. Kaulakis—nut. rašt., 3261 So. Halsted St., tel. Victory 0399 arba Yards 0123; F. Kasper—fin. rašt., 3534 S. Lowe Ave.; J. Rachunas—iždininkas, 3137 So. Halsted St.; Z. Grigonis—kontr. rašt.; J. Raceviče—ižd. globėjas; K. Valaitis—ligonių prižiurėtojas; Dr. J. P. Poška—daktaras-kvotėjas, 3133 South Halsted St.; L. Jucius—maršalka. Susirinkimai įvyksta kas antrą sekmadienį kiekvieno mėnesio, 12 val. dieną, Chicagos Liet. Auditorijoj, 3133 So. Halsted St. Nariai priimami nuo 18 metų iki 45 metų, vyrai ir moterys.

Naturalė Išvaizda
Naujų VELVATONE
DANTŲ PLEITŲ

VARTOJAMAS NAUJAS PLASTIC MATERIOLAS NATURALĖS GUM SPALVOS DANTŲ PLEITOMS.
NAUJOS RŲŠIES **VELVATONE** DANTŲ PLEITOS
$12.50 iki $39.50
Neatsiduoda. Be skonio. Naturalės spalvos. Neblunka. Visoj šaly žinomos dantų pleitos. Permatomos crystal clear pleitos. Plunksnos sunkumo, sanitarės. Patenkinimas garantuotas. Materiolas labai panašus į gamtinį. Vienos dienos taisymą patarnavimas. Nemokamas apskaičiavimas.
Darome pleitas įspaustas ir gautas tik iš laisniuotų dentistų
HEJNA BROS.
DENTAL PLATE CO.
1724 S. Ashland 2nd Fl. Mon. 9251
Atidra nuo 9 iki 8. Šeštad. nuo 9 iki 4
KALBAME LIETUVIŠKAI
3945 W. 26 St. 2nd Fl. Law. 2908
30 N. Dearborn Rm. 806, Sta. 9649
Vidurmiesčio val. 9—6. Antradienį ir ketvirtadienį nuo 9 iki 7.

Pirkite tose krautuvėse, kurios garsinasi "NAUJIENOSE"

Šiandien Paskutinė Diena Gauti Racionavimo Knygelę No. 3

—v—

Šiandien, antradienį, yra paskutinė diena gauti Racionavimo Knygelę No. 3. Ją gauti turi tie, kurie jos nereikalavo iki šiol, taipgi tie, kurie pasiuntė aplikacijas paštu, bet knygelės dar negavo. Tokie asmens turi kreiptis asmeniškai į Racionavimo Tarybas toše apylinkėse, kuriose jie gyvena.

—v—

Ispėjimas Apie Paralyžo Pavojų

—v—

Geriausia apsauga vaikų nuo infantilinio paralyžo pavojaus tai neleisti vaikų į minias susirinkusias maudynėse. Pavojus vaikams yra taip maudynėse ežero pakraščiuose, taip pruduose uždarytose vietose, sako Dr. Morris Fishbein.

Reikia vengti vandens, kurs gali buti užterštas. Reikia nenuvargti ir nepersišaldyti. Reikia apsisaugoti nuo musių. Reikia plauti rankas prieš valgant, nedėti nešvarių daiktų į burną. Jeigu vaikas ar mergaitė suserga, rodydami paprastos slogos ženklus, reikia tuojau šaukti daktarą, įspėja Dr. Fishbein, dienraščio "The Times" sveikatos skyriaus vedėjas.

—v—

Surado $8,225 Vertės Pavogtus Kailius

—v—

Praėjusį ketvirtadienį, rugpiučio 5 dieną, Angello Tufano, 23 metų, tarnavęs kaip troko operuotojas Mound City Forwarding kompanijai, pranešė savo samdytojams ir policijai, kad nežinomi vagiliai nuvažiavo troką, kurį jis vairavo. Troke tuo metu, kai jis dingo, buvo kailių vertės $8,225.

Vėliau troką surado, bet kailių neberasta jame. Praėjusį sekmadienį policija užtiko tulame Boarding House ir kailius. Troko vairuotojas Tufano prisipažino, kad jis kartu su savo bendru padarė kalbamą vagystę. Policija dabar ieško Tufano bendro.

—v—

Prašo Padėti Pavogtą Kudikį Surasti

—v—

Praėjusios savaitės pirmadienį, rugpiučio 2 dieną, ponia Dorothy Freeman, 3538 West Monroe st., priėmė į savo namą kitą moteriškę gyventi.

Ponia Freeman yra kareivio žmona, kita moteriškė pasisakė esanti taipgi kareivio žmona. Tačiau, pabuvusi pas ponią Freeman porą dienų, priimtoji moteris, kuri sakėsi esanti Natalie Novak, pražuvo, pasiimdama su savim Freemanų dviejų metų vaiką vardu Howard.

Dabar iš stovyklos atskrido į Chicagą Freemanienės kareivis vyras. Chicagoje jis išleido atsišaukimą į kareivius, prašydamas juos padėti jam surasti pavogtą sunų. Kareivius prašo Freeman turėti omenėje jo pavogtą kudikį ir pastebėjus nužiurėtiną aplinkumą, painformuoti apie ją policiją.

REMKITE TUOS, KURIE GARSINASI "NAUJIENOSE"

CLASSIFIED ADVERTISEMENTS

HELP WANTED—FEMALE
Darbininkių Reikia

MERGINŲ ir MOTERŲ
KARINIO MAISTO PRAMONĖ

AUKŠČIAUSIA INDUSTRINĖ MOKESTIS

Pradžiai mokestis 62c. į valandą. 93c. po 8 valandų dienos darbo arba 40 valandų į savaitę $1.24 į valandą 7 darbo dieną savaitėje.
5c. valandai naktimis, bonus dabar mokamas.
Nereikia mokėti unijos mokesčio.
SENIORITETO TEISĖS
GARANTUOTA DARBO SAVAITĖ.
Apmokamos atostogos po 1 metų tarnybos. Ligoninės išlaidos. Gyvybės ir ligoj apdrauda.
TINKAMA PRIEŽIURA
KARO BONŲ DOVANOS
Šalia Stock Yard'ų.
GERA TRANSPORTACIJA.

AGAR PACKING AND PROVISION CORP.
4057 SO. UNION AVE.

ARBA EMPLOYMENT OFFICE, 1236 MILWAUKEE AVE.

REIKIA MERGINŲ
— ir —
MOTERŲ
PATYRUSIŲ IR NEPATYRUSIŲ

FILE CLERKS
and
TYPISTS
— dėl —
Pastovaus Darbo
— musų —
Stencil Departamente.

ATSIŠAUKITE:
TIME, INC.

Leidėjai
- **TIME**
- **LIFE**
- **FORTUNE**

330 E. 22nd STREET

Transportacija prieinama busų, "L", I C. ir gatvėkariais.

Samdos Ofisas atidarytas Šeštadienį iki 5 val. popiet.

—SIUVAMŲ MAŠINŲ operatorkų, patyrusių ir nepatyrusių. Nuolat darbas. 18—24 metų amžiaus. Gera mokestis. Lengvas darbas. 1120 N. Ashland Ave. 1-as aukštas.

—MERGINOS ARBA MOTERS $18.00. Kambarys ir maudynė. 6 pagelbėti bendrame namų darbe. kambariai, 2 vaikai, 2 suaugę. Tel. Forest 4737.

MOTERŲ IR MERGINŲ
Valymo darbas nuo 7 ryto iki 3:30 popiet. Gera mokestis, pastovus darbas. Valgis, uniformos parupintos. Atsišaukite į Housekeeper PRESBYTERIAN HOSPITAL, 1753 West Congress St.

REIKIA MERGINŲ IR MOTERŲ
Lengvas dirbtuvės darbas.
Atsišaukite 2120 WEST LAKE.
1732 N. KOLMAR.

Skalbyklai Darbininkių
Merginų prosintojų, feeders, lankstytojų. Geriausia mokestis. 5 dienų savaitė.
ARCADIA
850 WEST 119th STREET.

Moterų ir Merginų
Patyrimas nebutinas. Bendras dirbtuvės darbas. 100% karinis darbas; gera mokestis, pastovus darbas.
1846 So. Kilbourn Ave.

MERGINŲ RYŠĖJŲ.
Patyrimas pageidaujamas, bet nebutinas. Maloni darbo aplinka. Shelby Craftco Corp., 626 West Jackson Blvd., 6-tas aukštas.

Merginų! Merginų
Smulkiems darbams. Patyrimas nebutinas. 40 valandų savaitė. Gera mokestis, pastovus darbas. Geriausios darbo sąlygos. Atsišaukite po 9:30 val. ryto.
Mrs. Snyder's Candies
119 N. WABASH AVE.

HELP WANTED—FEMALE
Darbininkių Reikia

DIRBTUVEI REIKIA DARBININKIŲ
49c. į valandą
AMERICAN FEATHER PRODUCTS
3223 Shields Avenue

REIKIA MERGINŲ
Lengvas Dirbtuvės Darbas
PATYRIMAS NEBUTINAS.
Darbas tik Dienomis
Atsišaukite į Dirbtuvę
kuri jums yra arčiau
4630 W. HARRISON
226 SO. MORGAN.

TARNAIČIŲ —
SKALBYKLOS DARBININKIŲ
Pastovus darbai, dabar ir po karo. Patyrimas nebutinas. Sekmadieniais nereikia dirbti. Gera mokestis, laikas ir pusė už viršlaikį. Malonios darbo sąlygos.
CHICAGO ATHLETIC ASSOCIATION
12 SO. MICHIGAN AVE.

MERGINŲ IR MOTERŲ
DĖŽIŲ LANKSTYMO DARBAS, Patyrimas nebutinas. Nuolat darbas Reguliarus algos pakėlimas.
CHICAGO CARTON CO.
4200 So. Pulaski Road.

REIKALINGA MERGINA ar moteris, tarpe 20 ir 45 metų amžiaus, taisyti lovas hotelyje (chambermaid). Trumpos valandos, geras mokestis. Turi mokėti angliškai.
747 N. CLARK ST.
(½ bloko į pietus nuo Chicago Av.)

MERGINOS, MOTERS, prižiurėti 1½ met. kud. Priemiesty, patikimos, patyrusios, reikalingi paliudymai. Nesenesnės 40 metų, $18-$20 į savaitę. Geri namai. Tel. HIGhland Park 4843, reverse charges.

PASTOVUS DARBAI DABAR YRA
MARSHALL FIELD AND CO.
Veiterkoms, bus girls, food runners, indų plovėjoms, steam table darbininkėms. Atsišaukite 3-čias aukštas, Employment Office.

Merginų ir Moterų
NAKTINIAM DIRBTUVĖS DARBUI.
Assembling and Inspecting.
Patyrimas nebutinas.
48 Valandų savaitė.
Laikas ir pusė už virš 40 valandų darba.
EAGLE GRINDING WHEEL CO.
2519 West Fulton.

REIKIA CAKE ICER, patyrusio, nuolat darbas. Dienomis. Sekmadienį nedirbti. Butinoj maisto industrijoj. Atsišaukite Heinemann Bakery. 1901 W. Bryn Mawr, Long Beach 7200.

VIRTUVĖI PAGELBININKIŲ—MOTERŲ NAKTŲ VALYMO darbui. Gera mokestis, valgis ir uniformos parupintos. Pastovus darbas. Pamatykite Miss Fitts.
HARDING'S 21 S. WABASH AVE.

NEPATYRUSIŲ MOTERŲ
Maisto įmonė, butinas darbas; pastovus darbas. Atsišaukite 2000 So. Western Ave.

PATYRUSIOS MERGINOS pagelbėti prie namų ruošos. Nėra skalbimo. Malonus kambarys, maudynė ir radio. Aukščiausia mokestis. Paliudymas. DIVersey 6754.

BATH GIRLS, SLAUGIŲ NAME. Taipgi moterų apvalymo darbui. Gausite privatų kambarį ligoninėje. Gera mokestis, nuolat darbas. Nuo 7 val. ryto iki 3:30 popiet. 1½ dienos į savaitę laisva. Atsišaukite į Housekeeper, PRESBYTERIAN HOSPITAL, 1753 W. Congress St.

MOTERŲ MAŠINU OPERATORKŲ
Amžiaus tarp 22 ir 32 metų.
KARINIS DARBAS.
Naujoj plastikos srityje. Gera mokestis. Priimame patyrusias ir nepatyrusias. Atsišauikte.
GITS MOULDING CORP.,
4600 W. HURON.

Viešbučiui Tarnaičių
IR VALYTOJŲ.
PASTOVUS DARBAS, LABAI MALONI APLINKA.
$77 iki $80 į mėnesį. Atsišaukite į HOUSEKKEPERS' OFFICE
EDGEWATER BEACH HOTEL
5349 SHERIDAN ROAD.

STENOGRAFISTĖS, bendram raštinės darbui. Pastovi vieta, gera pradinė bus priimta. Gera proga ateičiai. MUTUAL PAPER BOX CORP., 1050 W. Harrison St., MONroe 6465.

PRIVATIŠKAI ĮSTAIGAI reikia tarnaitės. $55 plus kambarys, valgis ir skalbimas. Apmokėtos atostogos po metų tarnybos. WILmette 1662.

HELP WANTED—MALE
Darbininkų Reikia

Reikia DARBININKŲ
KARINIO MAISTO PRAMONĖ

AUKŠČIAUSIA INDUSTRINĖ MOKESTIS.

Pradžiai mokestis 72½c. į valandą $1.08¾ po 8 valandų dienos darbo arba 40 valandų savaitę.
$1.45 į valandą, 7 darbo dieną savaitėje.
5c. valandai naktimis, bonus dabar mokamas.
Nereikia mokėti unijos mokesčio.
SENIORITETO TEISĖS.
GARANTUOTA DARBO SAVAITĖ.
Apmokamos atostogos po 1 metų tarnybos. Ligoninės išlaidos. Gyvybės ir ligoj apdrauda.
TINKAMA PRIEŽIURA
KARO BONŲ DOVANOS.
Šalia Stock Yard'ų.
GERA TRANSPORTACIJA.

AGAR PACKING AND PROVISION CORP.
4057 SO. UNION AVE.

ARBA EMPLOYMENT OFFICE, 1236 MILWAUKEE AVE.

Bullard Boring Mills
Milling Machines
Engine Lathes
Potter Johnson's
Internal Grinders
External Grinders
Gear Hobbers
Inspectors
Hand Truckers
Mokytis prie įvairiausių mašinų
Patogi transportacija
Atsišaukite į
D. O. James Mfg. Co.
1140 W. Monroe

FREIGHT HANDLERS
50 VYRŲ
Nuolat Darbas
Daug Viršlaikio.
PATYRIMAS NEBUTINAS
MERCHANT SHIPPING ASS'N.
1858 S. Western Ave.

REIKIA VYRŲ
17 iki 60 metų.
Lengvas dirbtuvės darbas.
Laikas ir pusė už virš 40 valandų.
Atsišaukite adresu
2120 WEST LAKE ST. ir
1732 N. KOLMAR.

REIKIA MAŠINISTO ir prižiurėjimui žmogaus. Moteriškų suknelių dirbtuvė. Pastovus darbas. G. W. EADE and CO., Aurora, Ill.

REIKIA PATYRUSIŲ MAŠINISTŲ
Maža šapa, geros darbo salygos. Gera mokestis, O'BRIEN MACHINE CO., 1620 Highland Ave., Rogers Park 0152.

—SHEET METAL VYRŲ ir pagelbininkų prie blower systems. Gera mokestis. 2547 W. Fullerton.

—VYRŲ — BILE AMŽIAUS
Patyrimas nebutinas. 100% karinis darbas. Gera mokestis ir pastovus darbas. 1846 S. Kilbourn Ave.

VAIKINŲ IR VYRŲ
DĖŽIŲ LANKSTYMO DARBAS.
Patyrimas nebutinas. Nuolat darbas. Reguliarus algos pakėlimas.
CHICAGO CARTON CO.
4200 So. Pulaski Road.

REIKIA AUTO MECHANIKŲ
Chicagos didžiausia Chrysler, Plymouth Service Station. Aukščiausia mokestis. Laikas ir pusė už viršlaikį. Mokame bonus. Butinoj industrijoj. 6116 NORTH WESTERN AVE., INC., 6116 N. Western Ave. Pamatykite Service Manager.

COUNTER MEN
$25 pradžiai. $30 po 2 savaičių.
WALTER POWERS CO.,
62 East 22nd St. ir
118 E. 31st Street.

HELP WANTED—MALE
Darbininkų Reikia

MAIL HANDLERS
BAGGAGEMEN
GELŽKELIO DARBAS YRA BUTINAS,
Pastovus darbas. Patyrimas nebutinas. 21 iki 50 metų. 48 valandų savaitė. Uždirbsite $5.20 į dieną. Laikas ir pusė už viršlaikį. Algos pakėlimas po 6 iki 12 mėnesių. Atsineškite Social Security Card. Turite kalbėti angliškai.
EMPLOYMENT OFFICE
CHICAGO UNION STATION
516 W. Jackson

INTERNATIONAL HARVESTER CO.
Siulo nepaprastai gerą progą visose darbo srityse.

PATYRIMAS NEBUTINAS.

KURIE DABAR DIRBA REIKALINGAME AUKŠTO IŠSILAVINIMO KARINIAME DARBE NEBUS PRIIMAMI.

ATSIŠAUKITE Į
TRACTOR WORKS
2600 West 31st Blvd.

— R E I K I A —
Automatic Screw machine operuotojų.
- TOOL MAKERS
- TOOL GRINDERS

Puikiausia ateitis.
100% KARINIS DARBAS.
Visi nauji įrengimai.
COLONIAL PREMIER CO.
466 W. Superior St.
SUPerior 0351.

REIKIA TUOJAUS
- MECHANIKŲ
- ARC WELDERS
- GAS WELDERS
- GRINDERS
- PRESS OPERATORS ir PAGELBININKŲ.

SEARLES ELECTRIC WELDING WORKS,
1310 So. 47th AVE.
CICERO, ILL.

REIKIA VYRŲ
Dirbtuvėje prie shipping ir t. t.
Dienomis darbas
BUTINOJ ĮMONĖJE
Atsišaukite į Dirbtuvę
kuri jums yra arčiau
4630 W. HARRISON
226 SO. MORGAN.

FREIGHT HANDLERS
REIKIA TUOJAUS.
PASTOVIAI. INSIDE DOCK.
Unijinė mokestis plus autorizuoti bonus'ai.
FRED OLSON & SONS MOTOR SERVICE.
4724 W. WALTON ST.

DARBININKAI
pastoviam darbui. Kreipkitės 8 val. ryto—
23rd ST. ĮĖJIMAS.
Shavings and Sawdust Co.
2244 S. WESTERN AVE.

HANDY MAN — PORTERIO — SARGO. Nuolat darbas tinkamam žmogui. PONTIAC, 812 W. Van Buren St.

REIKIA
PACKERS — CRATERS
Prie automotive parts. Pastovus darbas. Patyrimas nebutinas. Gera mokestis. Butinoj industrijoj. Pilietybės popierių nereikalaujame. Atsišaukite 1900 S. STATE ST.

PROSYTOJŲ, Hoffman mašina. 3135 So. Morgan. YARds 2824.

TUOJAUS REIKIA
INDŲ PLOVĖJŲ
TAIPGI PUODŲ PLOVĖJŲ
South sidės karinės įmonės kafeterijoj. Geriausios darbo sąlygos musų naujoj moderniškoj air conditioned kafeterijoj. Mokestis aukštesnė negu vidutiniška. Patogi transportacija. Uniformos ir valgis parupintas. Atsišaukite į Employment Office.
4951 West 66th Street.

REIKALINGAS ŠUNŲ PRIŽIURĖTOJAS ARBA DRESIRUOTOJAS. PATYRIMAS NEBUTINAS.
445 W. ERIE ST.

REIKALINGAS PATYRĘS BUČERIS tiktai subatomis arba visuomet. 2009 SO. HALSTED ST.

HELP WANTED—MALE
Darbininkų Reikia

TOOL and DIE MAKERS
100% KARO PASTANGŲ DARBAS.
Vyrai 40 metų ir senesni reikalingi. Vidutinio dydžio die, jig, fixtures and gauges, tolerances .0005 arba daugiau. Malonios darbo sąlygos. Pastovus darbai ir aukščiausia mokestis. Tik tokius priimsime, kurie tinka tam darbui.
SUNNYSIDE TOOL AND DIE MAKERS.
222 N. CICERO AVE.

REIKALINGAS SENYVAS žmogus į "rooming house", lengvas darbas, 5 valandos į dieną, $10.00 ir kambarys. 731 N. Clark St.

MEDŽIO DARBININKŲ
Cabinet makers, assemblers, pagelbininkų, sanders. Karinis darbas.
DOETSCH and BAUER,
1534 ALTGELD.

FINISHERS, FRENCH polishers, rubbers and sanders. TAPP, INC., 1732 Arcade Place.

REIKIA PATYRUSIO INDŲ PLOVĖJO. $30 į savaitę, 6 dienos i savaitę. Maloni aplinka. REX RESTAURANT, 5966 W. Chicago Avenue.

PROSINTOJO, taipgi perdirbti vyriškus ir moteriškus drabužius. Reikia patyrusio. 2543 E. 79th St.

FREIGHT HANDLERS.
Keletas vietų pastoviems vyrams naktų pakaitose. PEORIA CARTAGE CO., 2111 SO. MORGAN.

MAISTO IŠVEŽIOTOJŲ.
443 SO. HALSTED ST.

BUS BOYS
PASTOVUS DARBAS,
Gera Mokestis
Malonios darbo sąlygos.
Atsišaukite į Timekeepers' Office
EDGEWATER BEACH HOTEL
5349 SHERIDAN ROAD.

Medžio Darbininkų
Darbininkų prie mašinų, cabinet makers, finishers, assemblers. Pastovus darbas, gera mokestis. 50 valandų savaitė.
818 EVERGREEN AVE.

REIKIA VYRŲ
Pastovus darbas dirbtuvės darbininkams. Patyrimas nebutinas. 6 dienos į savaitę. Visiems metams darbas. Laikas ir pusė už virš 40 valandų darbo. Paskyrimas taip greitas, kaip busite kvalifikuoti.
WARFIELD CHOCOLATE DIVISION,
536 West 22nd Street.

REIKIA VYRŲ
Virš 40 metų. Ligoninės darbas: ice men, housemen. Pastovus darbas, gera mokestis, valgis, uniforma. Dienomis ir naktimis dirbti. Atsišaukite į Housekeeper. PRESBYTERIAN HOSPITAL, 1753 W. Congress St.

Vieno Dešrų Dirbėjo
Vieno gyvulių skerdiko, patyrusio jaučių piovimo darbe. Mokestis pagal jusų gabumus. Atsišaukite Otto Briicks. 466 N. Chicago St., Joliet, Illinois.

Reikia Darbininkų
Ice platform ir bendram gelžkelio darbui. Gera mokestis, 48 valandu savaitė. Garantuotas laikas ir pusė už virš 40 valandų darba. Šaukite ENGlewood 1918 tarpe 9 ir 5, arba pamatykite BOYD, 6411 SOUTH PARK AVENUE.

HELP WANTED—MALE-FEMALE
Reikia Darbininkų-Darbininkių

DĖMESIUI!!
MERGINŲ
VAIKINŲ
VYRŲ
MOTERŲ
VISOKIO AMŽIAUS
DIENOS DARBUI
PUIKIOS ALGOS
DAUG VIRŠLAIKIO.
100% KARO ĮMONĖ
— REIKIA —
Punch Press Operators
Drill Press Operators
Lathe Hands
Platers Helpers
Kick Press Operators
Driver for Station Wagon
Bendrų fabriko darbininkų
Paprastų darbininkų
GITS BROS.
1846 S. KILBOURN

HELP WANTED—MALE-FEMALE
Reikia Darbininkų-Darbininkių

PASTOVŲS DARBAI
Dabar ir po karo.
BUTINA MAISTO GAMINIMO PRAMONĖ.
REIKIA VYRŲ IR MOTERŲ
BENDRAS DIRBTUVĖS DARBAS
CORN PRODUCTS REFINING CO.
Archer Ave. ir 63rd St.
Taipgi galite kreiptis ir į
333 N. Michigan Ave.
ROOM 725.

P A T Y R U S I Ų
- HEAD OPERATORS
- KIŠENIŲ SIUVĖJŲ
- LINNING AND SLEEVE MAKERS
- ARMHOLE BASTERS
- GUZIKU SKYLIŲ SIUVĖJŲ
- FINIŠERKŲ
- SHAPERS AND BASTERS.

VYRIŠKI KAUTAI.
PASTOVUS DARBAS.
GERA MOKESTIS.
210 W. Van Buren St.
6-tas AUKŠTAS.

DŽENITORIŲ ir DŽENITORKŲ
Didelės korporacijos ofisų trobesys. Atsišaukite 427 S. La Salle.

REIKALINGAS PATYRĘS BUČERIS, taipgi merginą groserio krautuvėj. Gera mokestis. Malonios darbo sąlygos. 2601 W. 63rd St. tel. HEMlock 7173.

REAL ESTATE—FOR SALE
Namai Žemė—Pardavimui

7822 SOUTH GREEN STREET, 4 flatų murinis. Garažas, garu šildomas, 2 uždaryti porčiai. 2-me 3 kambarių flatas yra fornišiuotas. 2—4 kambarių flatai nefornišuoti. VINcennes 5002.

BARGENAS 2842 SOUTH POPLAR AVE. 2—4 kambarių flatai ir 2 kambarių flatas beismante su dideliais viškais. Turite pamatyti iš vidaus, kad įvertinti. Kaina $1950 —Cash $750. Likusi suma 8 metams už $15.77 į mėnesį. įskaitant pagrindinį ir nuošimčius. Alex G. Javaras, Inc. Telefonas STAte 2814.

BARGENAS
2 flatų murinis namas 6—7 kambarių, 3 kambariai beismante. Karštu vandeniu šildomas, 2 karų garažas; insuliuotas stogas; General Electric refrigeracija; Gera transportacija, arti mokyklų ir bažnyčių. 4043 N. Paulina St. LAKeview 9865.

4616-18 W. JACKSON BLVD.
$18000
moderniškas 6 apartmentų budinkas, po 5 kambarius kiekvienas. Tenant furnace heat. $200 pajamų į mėnesi. Pamatykite. telefonuokite C. W. Burgmann Co., KILdare 4007.

GREITAM PARDAVIMUI
7 flatu murinis namas. Northwest sidėj. Labai moderniškas, 6 dideli kambariai. Pajamų $4500 į metus. 5 karų muro garažas. $2300. Arti prie mokyklų ir bažnyčių. Geriausia transportacija.
ROGERS PARK 0840.

PARDAVIMUI MURINIS IR MEMINIS NAMAI, du flatai: Bargenas. Adresas 1022 W. 18th Pl.
3 aukštų murinis, su garažu, adresu 1632 So. Throop St. Matykite savininką. Tel. IRVing 3184.

2245 NO. ROCKWELL ST.
7 kambarių, karštu vandeniu šildomas namas. 2 karų garažas. 47x197 lotas. Greita nuosavybė. Arti prie mokyklu. $4.500. Savininkas PALisade 4544 arba JUNiper 8533.

2 aukštų Asbestos siding. krautuvė. 4 kambarių flatas. 6 kambariai 2 aukšte. Garu šildomas, stokeris. 6 karų garažas. 4 lotai. Taipgi 2 lotai su sandėliu. Atsišaukite 3357 E. 106th St. SOUthshore 1750.

FARMS FOR SALE
Ukiai Pardavimui

M i s s o u r i
500 AKRŲ NUOSAVYBĖ, 4 įvairus pagerinimai; 200 akrų lygumos, prie upės; elektrika; grįstas kelias; stakas; naujas traktorius ir visi kiti įrengimai. Greitam pardavimui. M. BROOKS, Cabool, Missouri.

M i s s o u r i
40 AKRU FARMA prie upės. Tik $1500. M. BROOKS, Cabol, Mo.

M i c h i g a n
PIENININKYSTĖS FARMA — 180 akrų; parduos su arba be stako. Farma randasi Hillsdale County. Dėl smulkesnių informacijų rašykite Charles Radu, 229 Pasadena, Highland Park, 3 Michigan.

CLASSIFIED ADS.

PERSONAL
Asmenų Ieško

PAIEŠKAU STANLEY Chaplis. Pirmiaus gyveno La Porte, Ind. Prašau, kad jisai, arba kas apie jį žino, praneštų man. R. Cheris, 930 Second St., Muskegon, Mich.